MASTER
NEGATIVE
NO. 92-80790-1

MICROFILMED 1992

COLUMBIA UNIVERSITY LIBRARIES/NEW YORK

as part of the
"Foundations of Western Civilization Preservation Project"

Funded by the
NATIONAL ENDOWMENT FOR THE HUMANITIES

Reproductions may not be made without permission from
Columbia University Library

COPYRIGHT STATEMENT

The copyright law of the United States -- Title 17, United States Code -- concerns the making of photocopies or other reproductions of copyrighted material...

Columbia University Library reserves the right to refuse to accept a copy order if, in its judgement, fulfillment of the order would involve violation of the copyright law.

AUTHOR:

LUNIG, JOHANN CHRISTIAN

TITLE:

DAS TEUTSCHE REICHS-ARCHIV

PLACE:

LEIPZIG

DATE:

1710-1722

Master Negative #

92-8078-1

COLUMBIA UNIVERSITY LIBRARIES
PRESERVATION DEPARTMENT

BIBLIOGRAPHIC MICROFORM TARGET

Original Material as Filmed - Existing Bibliographic Record

943
L97 Lünig, Johann Christian, 1662-1740.
Q Das teutsche reichs-archiv... Leipzig, Lanck, 1710-22.
24 v in 30. 34 cm.

Contents.--[T. 1] Pars generalis I-II. 1710. 2 v in 1.--[T. 2] Continuatio. 1713.--[T. 3] 1.-2. fortzetzungen der continuation. 2 v in 1--[T. 4] Continuatio II. 1720.--[T. 5] Pars specialis I-IV. 1713. 4 v in 2.--[T. 6, 1. theil] Continuatio I:[2. theil] 1. fortzetzung. 1711. 2 v.--[T. 7, 1.th eil] Continuatio I (Von

See next card.

Restrictions on Use:

TECHNICAL MICROFORM DATA

FILM SIZE: 35 REDUCTION RATIO: 13/cx
IMAGE PLACEMENT: IA (IIA) IB IIB
DATE FILMED: 10/6/92 INITIALS MEG
FILMED BY: RESEARCH PUBLICATIONS, INC WOODBRIDGE, CT

Master Negative #

92-80790-1

COLUMBIA UNIVERSITY LIBRARIES
PRESERVATION DEPARTMENT

BIBLIOGRAPHIC MICROFORM TARGET

Original Material as Filmed - Existing Bibliographic Record

943
L97
Q

Lünig, Johann Christian. Das teutsche reichs-archiv... 1710-22. (card 2)

Oesterreich): [2. theil] Anhang zur 1. fortzetzung: [3. theil] Anhang von Mayland. 3 v in 1.--[T. 7, 4. theil] 2. fortzetzung.--[T. 7, 5.theil] 3. fortzetzung: [6. theil] Continuatio I (Vom teutschen orden). 2 v in 1.--[T. 8] Continuatio II. 1712.--[T. 9] 1. fortzetzung.--[T. 10] 2.-3. fortzetzungen. 2 v.--[T. 11] Continuatio II: (Von den graffen und herren des Heil. römischen reichs) Suppl. Anhang. 3 v in 1.--[T. 12] Continuatio III. 1713.--[T. 13-14] Continuatio IV,

See next card.

Restrictions on Use:

TECHNICAL MICROFORM DATA

FILM SIZE: 35 REDUCTION RATIO: 13/cx
IMAGE PLACEMENT: IA IIA IB IIB
DATE FILMED: 10/6/92 INITIALS MCG
FILMED BY: RESEARCH PUBLICATIONS, INC WOODBRIDGE, CT

Master Negative #

92-80790-1

COLUMBIA UNIVERSITY LIBRARIES
PRESERVATION DEPARTMENT

BIBLIOGRAPHIC MICROFORM TARGET

Original Material as Filmed - Existing Bibliographic Record

943
L97
Q

Lünig, Johann Christian. Das teutsche reichs-archiv... 1710-22. (card 3)

I.-II. theil: Fortzetzung. 1714. 3 v.---[T.15-16] Spicilegium ecclesiasticum, I: Fortzetzung. 1716. 2 v.---[T. 17] Spicilegium ecclesiasticum, II.---[T. 18] Spicilegium ecclesiasticum III.---[T. 19] Continuatio I. 1720.---[T. 20] Continuatio II. 1721.---[T. 21] Continuatio III. 1721.---[T. 22-23] Spicilegium seculare. 1719. 2 v.---[T. 24] Haupt-register. 1722.

Restrictions on Use:

TECHNICAL MICROFORM DATA

FILM SIZE: 35 REDUCTION RATIO: 13½x
IMAGE PLACEMENT: IA ~~IIA~~ IB IIB
DATE FILMED: 10/6/92 INITIALS MJG
FILMED BY: RESEARCH PUBLICATIONS, INC WOODBRIDGE, CT

REEL 11
VOL. 13

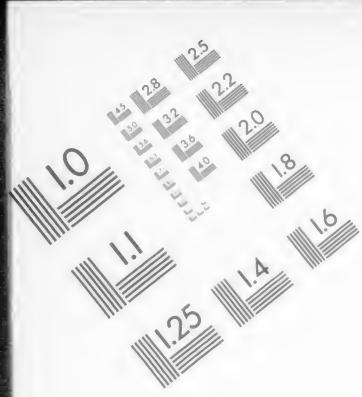

AIIM

Association for Information and Image Management
1100 Wayne Avenue, Suite 1100
Silver Spring, Maryland 20910
301/587-8202

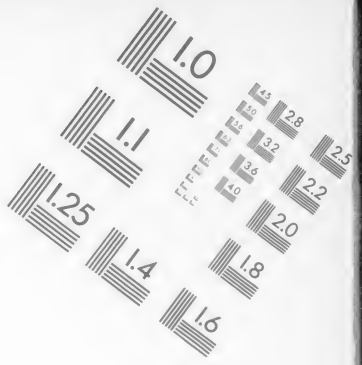

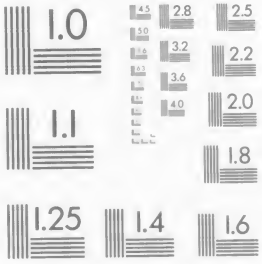

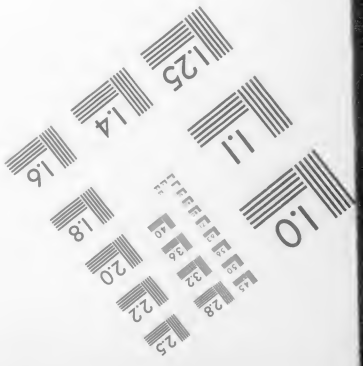

MANUFACTURED TO AIIM STANDARDS
BY APPLIED IMAGE, INC.

VOLUME 13

THE LIBRARIES

COLUMBIA UNIVERSITY

GENERAL LIBRARY

143
2 97

Teutschen Reichs-ARCHIVS

PARTIS SPECIALIS

IV. und letzte CONTINUATION,

Worinn zu finden,

Die merckwürdigsten Bündnisse, Recesse, Lan Frieden, Vereinigungen, Rachtungen, Entscheide und Ve träge, Concordata, Pacta, Compromissa, Statuta, Satz- und Ordnung Lehen- Verzicht- Aussöhnungs- und Begnadigungs- auch Schutz- und Schirm-Brieffe, Ob gationes, Donationes, Concessiones und Reverse, ingleichen Commercien-Tractate, Ba co-Ordnungen, Stapel- und Niederlags-Gerechtigkeiten; dann Käyser- und Königliche Privilegia, und andere Diplomata,

Welche concerniren,

I. Die Reichs-Städte, als: Aachen, Aalen, Augspurg Biberach, Bopfingen, Bremen, Buchau, Buchhorn, Cölln, Donauwörth Dortmund, Dünckelsbühl, Eßlingen, Franckfurt am Mayn, Friedberg, Gelnhausen, Gemünd in Schwaben, Gengenbach, Giengen, Goßlar, Hailbronn, Hall in Schwaben, Hamburg Isny, Kauffbeuren, Kempten, Landau, Leutkirchen, Lindau, Lübeck, Memmingen, Mül hausen, Nordhausen, Nördlingen, Nürnberg, Offenburg, Pfullendorff, Ravenspurg, Rege spurg, Reutlingen, Rotenburg an der Tauber, Rothweil, Schweinfurt, Speyer, Ueberlinge Ulm, Wangen, Weil, Weissenburg am Nordgau, Weißenburg im Waßgau, Wetzlar, Wimpffen, Windsheim, Wormbs, Zell am Hammersbach, und andere mehr.

II. Unterschiedliche Hansee- auch vornehme Handels- u Municipal-Städte, nemlich: Braunschweig, Breßlau, Erffurt, Franckfu an der Oder, Hall in Sachsen, Hervord, Hildesheim, Hörtar, Leipzig, Lüneburg, Mag deburg, Naumburg, Prag, Qvedlinburg, Rostock, Wien, und Wißmar;

Denen noch beygefüget

Verschiedene **Freyheiten** und **Verträge**, so einige **Reichs-Dörffer** betreffen.

Dem Publico zum besten ans Licht gegeben

von

Johann Christian Lünig.

Leipzig,
Bey Friedrich Lanckischens Erben,
1714.

An den Leser.

Ist, durch Göttlichen Beystand, endlich dahin gedyen, daß man die **Vierte** und **Letzte** Continuation des Partis Specialis des **Teutschen Reichs-Archivs**, und zwar den **Ersten Theil** davon, der Welt anetzo vor Augen legen kan. Wie viel Mühe und Kosten aber es erfordert, daß man so viel stattliche, und meistentheils noch niemahlen zum Vorschein gekommene Sachen, von so mancherley, und theils weitentlegenen Orten, zusammen gebracht, ist niemand besser, als dem Autori bekannt; doch achtet derselbe solches alles im geringsten nicht, sondern es gereichet Ihme vielmehr zu seiner grössesten Consolation, wann Er dem Publico dadurch einen angenehmen Dienst erwiesen. Vor die hochgeneigte und gütigste Communication muß man billig denen löblichen Magistraten derer **Reichs-Städte**, auch andern Hochwerthen

378923

then Patronen von der Literatur, welche hierzu etwas beyzutragen sich gefallen lassen, gantz gehorsam- und schuldigsten Danck sagen, und noch dieses ohnumbgänglich erinnern, daß, obwohl bey etlichen Scribenten einige Privilegia sich gefunden, die Sie Ihren Wercken mit einverleibet, man dennoch, bey deren genauer Untersuchung wahrgenommen, daß unterschiedliche davon falsche Data und Jahre gehabt, auch in Contextu kein Sensus heraus zu bringen gewesen. Im übrigen hätte man wünschen mögen, daß diese IVte und letzte Continuation auff einmahl ediret werden können: Alldieweilen aber die Zeit denen Druckereyen zu kurtz gefallen; So wird der Andere Theil, davon bereits einige Alphabete fertig, nechstkünfftige Leipziger Oster-Messe 1714. mit Göttlicher Hülffe, gewiß folgen; immittelst will man sich zu des Lesers Gnade und Gewogenheit bestermaßen empfohlen haben.

Verzeich-

Verzeichniß
derer
In der IV. und letzten Continuation des Partis Specialis
Ersten Theile
sich befindlicher Sachen.
IIX. Abtheilung/
Von den
Reichs-Städten insgemein.

I. Des Römischen Königs Henrici, gebohrnen Hertzogs in Schwaben/ Diploma, worinn die Frage decidiret worden: Ob die Reichs-Städte unter einander Bündnisse machen können? de anno 1231. pag. 3
II. Kaysers Friderici II. Constitution, einige Freyheiten der Städte in Teutschland betreffend/ de anno 1232. 4
III. Des Röm. Königs Henrici, gebohrnen Hertzogs in Schwaben/ Diploma, so er denen Städten/ Franckfurth/ Wetzlar/ Friedberg und Gelnhausen ertheilet/ daß kein Bürger in ietzt gedachten Orten seine Tochter oder Enckelin/ wider seinen Willen/ an einen Königl. Hof-Bedienten zu verheyrathen soll gedrungen werden/ de anno 1232. 5
IV. Kaysers Rudolphi I. Confirmatio generalis aller Privilegien und Freyheiten/ dem Rath und Bürgern zu Franckfurth/ Gelnhausen/ Wetzlar und Friedberg anno 1278. ertheilet. 5
V. Verein zwischen Herren und Städten am Mayn- und Rhein-Flusse/ wegen Defension und Manutenenz des Land-Friedens auf 2. Jahr lang auffgerichtet/ de anno 1278. 5
VI. Kaysers Ludovici Bavari Diploma, darinn er die vier Städte/ Franckfurth/ Friedberg/ Wetzlar und Gelnhausen/ von allen Exactionen/ Collecten/ Bäth und Steuren befreyet/ jedoch daß sie auff den Nothfall jährlich 1600. Marck Cöllnisch contribuiren sollen/ de anno 1320. 6
VII. Land-Friede/ so zwischen den Städten/ Maintz/ Straßburg/ Wormbs/ Speyer und Oppenheim/ anno 1325. auffgerichtet worden. 6
IIX. Bunds-Brieff zwischen den Städten/ Maintz/ Wormbs/ Speyer/ Straßburg/ Basel/ Freyburg/ Costantz/ Lindau und Uberlingen/ mit dem Grafen zu Kyburg/ auch dem zu Berna und der Stadt St. Gallen/ de anno 1327. 8
IX. Kaysers Ludovici Bavari Confirmatio Privilegiorum, denen vier Städten/ Franckfurth/ Gelnhausen/ Wetzlar und Friedberg anno 1329. ertheilet. 10
X. Land-Friede zwischen den Schwäbischen Städten/ Eßlingen/ Reutlingen/ Rothwell/ Heilbronn/ Halle/ Gemünd/ Weil und Weinsperg/ de anno 1331. 11
XI. Kaysers Ludovici Bavari Vergünstigung/ daß männiglich den vier Wetterauischen Städten/ Franckfurth/ Friedberg/ Wetzlar und Gelnhausen/ Beystand leisten möge/ de anno 1336. 12
XII. Verbündniß der Stadt Maintz/ Straßburg/ Wormbs und Speyer/ anno 1338. auffgerichtet 12
XIII. Bündniß zwischen den Städten/ Franckfurth/ Friedberg/ Wetzlar und Gelnhausen/ de anno 1340. 13
XIV. Kaysers Ludovici Bavari Brieff/ daß sich die Städte/ Franckfurth/ Friedberg/ Wetzlar und Gelnhausen/ mit Herren/ Rittern und Knechten verbinden mögen/ de anno 1344. 15
XV. Kaysers Ludovici Bavari Brieff/ daß ein jeder/ so wider die Städte/ Franckfurth/ Friedberg/ Wetzlar und Gelnhausen/ feindlich thut/ und nicht Recht von selbigen leiden wolle/ von ihnen angegriffen werden möge/ de anno 1344. 15
XVI. Kaysers Caroli IV. Privilegium, welches er einigen Städten in Schwaben gegeben/ daß sie nicht versetzt oder verkaufft werden sollen/ de anno 1348. 16
XVII. Revers Kaysers Caroli IV. welchen er denen Reichs-Städten im Elsaß ausgestellet/ daß die von ihm anderweits ertheilte/ und ihren Freyheiten und Brieffen zuwider lauffende Privilegia ihren Privilegiis nichts præjudiciren sollen/ de anno 1348. 16
XIIX. Kaysers Caroli IV. Vergünstigung/ daß die vier Wetterauischen Städte/ Franckfurth/ Friedberg/ Wetzlar und Gelnhausen/ sich mit einander gegen die Pfänder und Strassenräuber verbinden mögen/ de anno 1350. 17
XIX. Kaysers Caroli IV. Bewilligung/ daß sich die vereinigten Städte im Elsaß mit einander verbinden mögen/ de anno 1354. 17
XX. Kaysers Caroli IV. Confirmation des zwischen denen Städten/ Franckfurth/ Friedberg/ Wetzlar/ Gelnhausen/ Maintz/ Wormbs und Speyer/ an einem; dann Cunen von Falckenstein/ am andern Theile/ wegen Wiederauffbauung des Schlosses zu Haselache/ im Jahr 1354. auffgerichteten Vertrags/ de anno 1355. 18
XXI. Verein und Bündniß derer Reichs-Städte in Schwaben/ so sie zu Manutenirung des Land-Friedens/ mit Consens Kaysers Caroli IV. unter einander im Jahr 1356. auffgerichtet. 19
XXII. Verbündniß zwischen den vier Städten/ Costantz/ St. Gallen/ Lindau und Schaffhausen/ daß sie einander gegen alle fremde Gewalt beholffen und berathen seyn wollen/ de anno 1358. 21
XXIII. Kaysers Caroli IV. Privilegium, denen Reichs-Städten in Schwaben ertheilet/ daß sie weder versetzet/ noch vom Reich entfremdet werden sollen/ de anno 1360. 23

XXIV. Verbündniß/ so zwischen denen Städten/ Straßburg/ Wormbs und Speyer/ sich unter einander gegen fremde Gewalt zu schützen/ im Jahr 1365. auffgerichtet worden. 24
XXV. Kaysers Caroli IV. Concession vor die Städte/ Franckfurth/ Friedberg/ Wetzlar und Gelnhausen/ daß sie sich mit Herren/ Rittern und Knechten verbinden mögen/ de anno 1366. 27
XXVI. Bündniß/ welches etliche Reichs-Städte in Schwaben/ zu Handhabung des allgemeinen Land-Friedens/ unter einander aufgerichtet/ de anno 1376. 27
XXVII. Des Röm. Königs Wenceslai Privilegium vor einige Reichs-Städte in Schwaben/ daß sie nicht versetzt noch verkaufft werden/ auch über dieses einander gegen fremde Gewalt mit Rath und That secundiren sollen/ de anno 1377. 29
XXIIX. Bündniß zwischen einigen Oertern in der Schweitz und verschiedenen Reichs-Städten in Schwaben/ die Manutenenz des gemeinen Friedens betreffend/ de anno 1377. 30
XXIX. Bunds-Brieff der Städte/ Mäyntz/ Straßburg/ Wormbs/ Speyer/ Franckfurth/ Hagenau und Weissenburg/ auf drey Jahr lang aufgerichtet/ de anno 1381. 30
XXX. Bündniß zwischen denen Reichs-Städten in Ober- und Nieder-Schwaben/ an einem; und einigen Reichs-Städten am Rheinstrome/ am andern Theile/ daß sie einander gegen Gewalt mit Rath und That secundiren wollen/ de anno 1381. 33
XXXI. Anderweites Bündniß zwischen denen Reichs-Städten am Rheine/ im Elsaß und in der Wetterau/ an einem; dann denen Reichs-Städten in Ober- und Nieder-Schwaben/ Francken und Bayern/ am andern Theile/ die gemeinschafftliche Handhabung des Land-Friedens betreffend/ de anno 1384. 35
XXXII. Bündniß/ so zwischen 55. Reichs- und freyen Städten/ zu gemeiner Defension, auf 9. hinter einander folgende Jahre/ anno 1385. zu Costnitz geschlossen worden. 39
XXXIII. Austrag/ so zwischen Herren und Städten/ durch Vermittelung einiger Schieds-Richter/ im Jahr 1387. aufgerichtet worden. 43
XXXIV. Kaysers Wenceslai Privilegium, krafft dessen er die Städte/ so im Schwäbischen Bunde gewesen/ wider alle Eingriffe und Kräncknngen ihrer Freyheiten zu schützen und zu schirmen versprochen/ de anno 1387. 45
XXXV. Revers derer im Schwäbischen Bunde gestandenen freyen und Reichs-Städte/ vermöge dessen sie Kayser Wenceslaum nachdrücklich zu schützen versprochen/ im Fall ihn iemand vom Throne dringen wolte/ de Anno 1387. 45
XXXVI. Kaysers Wenceslai Diploma, worinn er das Bündniß der Rhein- Schwäb- Wetterau- Franck- und Bayerischen Städte/ unter Bedrohung der Reichs-Acht/ cassiret/ de anno 1388. 46
XXXVII. Kaysers Sigismundi Revers, krafft dessen er die vereinigten Städte der Land-Vogtey Hagenau zu ewigen Zeiten nicht zu trennen/ zu versetzen oder zu verpfänden/ noch das Ambt der Land-Vogtey/ ingleichen die jährlichen Stadt-Steuren hinzugeben/ oder zu entfremden versprochen/ de anno 1414. 46
XXXIIX. Kaysers Friderici III. Mandatum an die Städte des H. Röm. Reichs/ worinn er dieselbe/ ihm wider Hertzog Ludwigen in Bayern beyzustehen/ erfordert/ de anno 1461. 47
XXXIX. Kaysers Friderici III. Mandatum an die Städte/ Eßlingen/ Rothweil/ Reutlingen/ Heilbronn/ Wimpfen und Weil/ vermöge dessen er sie/ ihm wider Hertzog Ludwigen in Bayern zu assistiren/ erfordert/ de anno 1461. 48
XL. Vertrag zwischen Bremen/ Hamburg/ Stade und Boxtehude/ den Korn-Handel auf der Elbe und in der Nord-See betreffend/ de anno 1487. 50
XLI. Kaysers Caroli V. Rescriptum, so er mutat. mutandis an alle Reichs-Städte abgehen lassen/ worinn er sie von allen gefährlichen Anschlägen wider sich und das Reich ab- und zu schuldigem Gehorsam und Beobachtung ihrer Pflicht anmahnet/ auch sie aller Gnade und seines und des Reichs Schutzes versichert/ de anno 1546. 51

* * *

(I) Bündniß zwischen denen Städten/ Franckfurth/ Friedberg/ Gelnhausen und Wetzlar/ de anno 1349. 1434
(II) Verneuerung des Bündnisses zwischen denen Städten/ Franckfurth/ Friedberg/ Wetzlar und Gelnhausen/ worinn die Bürgen vor die Festhaltung des Bündnisses von neuem eingesetzet worden/ de anno 1364. 1435
(III) Bündniß/ so die Städte/ Mäyntz/ Straßburg/ Wormbs/ Speyer/ Franckfurth/ Hagenau/ Weissenburg/ Schlettstatt/ Ehnheim und Pfedersheim/ auf 3. Jahr/ unter einander/ im Jahr 1382. aufgerichtet. 1435
(IV) Der Stadt Wetzlar Brieff/ vermöge dessen sie mit denen Städten/ Mäyntz/ Straßburg/ Wormbs/ Speyer/ Franckfurth/ Hagenau/ Weissenburg/ Schlettstatt/ Ehenheim und Pfedersheim/ auf neun Jahr/ in ein Bündniß getreten/ de anno 1382. 1439
(V) Der Stadt Gelnhausen Brieff/ krafft dessen sie sich mit denen Städten/ Mäyntz/ Straßburg/ Wormbs/ Speyer/ Franckfurth/ Hagenau/ Weissenburg/ Schlettstatt/ Ehenheim/ Wetzlar und Pfedersheim/ verbunden/ de anno 1382. 1440
(VI) Brieff der Stadt Friedberg/ vermöge dessen sie sich zu denen Städten/ Mäyntz/ Straßburg/ Wormbs/ Speyer/ Franckfurth/ Hagenau/ Weissenburg/ Schlettstatt/ Ehenheim/ Wetzlar/ Gelnhausen und Pfedersheim/ im Jahr 1382. verbunden. 1440

Von den Reichs-Städten insonderheit.

Erster Absatz,

Von Aachen.

I. Kaysers Friderici II. Confirmation der von Kayser Carolo M. zu Aachen fundirten/ und von Kayser Friderico I. confirmirten Hohen-Stiffts-Kirche und des Kayserlichen Stuhls daselbst/ de anno 1244. 53
II. Kaysers Friderici II. Privilegium, vermöge dessen er die Einwohner der Stadt Aachen von allen Zöllen befreyet. 57
III. Des Röm. Königs Wilhelmi Privilegium, worinn er der Stadt Aachen alle Privilegia extendiret/ erneuret und confirmiret/ de anno 1248. 57
IV. Des Römischen Königs Richards Donations-Brieff/ vermöge dessen er dem Hohen-Stifft zu Aachen eine güldene Crone/ und andere zur Kayserl. Crönung nöthige Regalien geschencket/ de anno 1261. 58
V. Revers des Hoch-Stiffts und des Magistrats zu Aachen/ worinn sie die von König Richardo geschenckte Crone und andere zur Kayserl. Crönung nöthige Insignien wohl zu verwahren versprochen/ de anno 1261. 58
VI. Kaysers Caroli IV. Privilegium vor die Stadt Aachen/ worinn er derselben Einwohner von allen fremden Gerichten eximiret/ de anno 1362. 59
VII. Kaysers Caroli IV. Privilegium de non arrestando, so er der Stadt Aachen im Jahr 1374. ertheilet. 60
IIX. Kaysers Wenceslai Befreyung der Stadt Aachen von allen fremden Gerichten/ de anno 1393. 61
IX. Kaysers Friderici III. Privilegium, krafft dessen er der Stadt Aachen vergönnet/ aller derjenigen Güter und Personen zu arrestiren/ welche ihre Einwohner/ oder deren Güter/ an ihrem Orte arrestiret/ de anno 1467. 61
X. Kaysers Caroli V. Privilegium, worinn er der Stadt Aachen alle und iede Privilegien erneuret/ extendiret und confirmiret/ de anno 1520. 62
XI. Kaysers Caroli V. Privilegium de non arrestando, vor die Stadt Aachen/ de anno 1521. 68
XII. Kaysers Rudolphi II. Mandatum wider die tumultuirenden Bürger zu Aachen/ daß sie sich vor der Kayserlichen Commission stellen/ und derselben gehörige Folge leisten sollen/ de anno 1611. 69
XIII. Vertrag/ welcher durch Vermittelung der Königl. Frantzösischen/ Chur- und Fürstl. Brandenburg- und Pfaltz-Neuburgischen Commissarien/ zwischen dem Catholischen Magistrat und Evangelischen Bürgerschafft zu Aachen/ wegen der unter ihnen schwebenden Differentien/ im Jahr 1611. auffgerichtet worden. 71
XIV. Recels, so durch des Chur-Pfältzischen Herrn Administratoris und respective Reichs-Vicarii Durchl. bestalte Commissarien/ zwischen dem Catholischen Magistrat und der Evangelischen Bürgerschafft zu Aachen anno 1612. aufgerichtet worden. 73
XV. Kaysers Matthiæ Partions- und End-Urtheil wider die tumultuirenden Bürger der Stadt Aachen/ de anno 1614. 75

* * *

(I) Kaysers Henrici III. Privilegium, worinn er der Kirchen zu Aachen das Gut Harve geschencket/ de anno 1098. 1441
(II) Bulla Pabsts Alexandri IV. worinn er der Stadt Aachen alle und iede Freyheiten und Gerechtsame confirmiret/ de anno 1260. 1441
(II) Pabsts Clementis IV. Bulla vor die Geistlichkeit zu Aachen/ daß sie niemand/ ausser der Stadt/ vor fremde Gerichte fordern solle/ de anno 1268. 1442
(IV.) Urkund der Stadt Aachen/ worinn sie Hertzog Johannem zu Lothringen und Brabant vor ihren Ober-Vogt erkennet/ de anno 1277. 1442
(V.) Anderweite Urkund der Stadt Aachen/ worinn sie Hertzog Johannem zu Lothringen und Brabant vor ihren Ober-Vogt erkennet/ de an. 1280. 1442
(VI) Hertzogs Johannis zu Lothringen und Brabant Brieff/ vermöge dessen er die Stadt Aachen in seinen besondern Schutz und Schirm genommen/ de anno 1280. 1443
(VII.) Kaysers Caroli IV. Privilegium vor die Stadt Aachen/ die Appellationen an den Kayserl. und Reichs-Schöppenstuhl daselbst betreffend/ de anno 1356. 1443
(IIX.) Vertrag zwischen denen Schöppen des Königl. Stuhls zu Aachen und dem Gerichte zu Bortscheidt/ de anno 1367. 1444
(IX.) Vidimus der von Pabst Alexandro IV. im Jahr 1254. dem Ertz-Priester zu Aachen/ wegen der Geistl. Jurisdiction, ertheilten Bullæ, de anno 1380. 1445
(X.) Concordata und Verbündniß zwischen Hertzog Wilhelmen zu Geldern und Jülich/ und der Stadt Aachen/ de anno 1399. 1446
(XI.) Anderweite Concordata und Verbündniß zwischen Hertzog Reinalden zu Jülich und Geldern/ und der Stadt Aachen/ de anno 1402. 1447
(XII.) Hertzog Reinhards zu Jülich und Geldern Privilegium vor die Werckmeister und Geschworenen des Wollen-Amts zu Aachen/ de anno 1406. 1480
(XIII.) Vertrag zwischen Hertzog Reinalden zu Jülich und Geldern/ und der Stadt Aachen/ die wegen der Fürstl. Jülischen Vogtey und Meyerey zu Aachen entstandene Differentien betreffend/ de anno 1418. 1452
(XIV.) Kaysers Sigismundi Satz- und Ordnung vor die Stadt Aachen/ die daselbst ab intestato verlassenen beweg- und unbeweglichen Haabe und Güter/ ingleichen die Reparirung der baufälligen Häuser betreffend/ de anno 1423. 1452
(XV.) Kaysers Sigismundi Privilegium de non evocando & non arrestando, vor die Stadt Aachen/ de anno 1434. 1454
(XVI.) Gaffel-Brieff/ welcher zwischen dem Magistrat zu Aachen und denen eilff Gaffeln daselbst/ wegen Einnehmung der neuen Bürger/ Erwehlung der Raths-Personen/ und was deme mehr anhängig/ im Jahr 1450. aufgerichtet worden. 1454
(XVII.) Kaysers Friderici III. Privilegium vor die Stadt Aachen/ die Besetzung des Königl. Schöppenstuhls daselbst betreffend/ de anno 1454. 1456
(XIIX.) Kaysers Friderici III. Privilegium vor den Magistrat zu Aachen/ die Bestraffung der ungehorsamen und widerspenstigen Bürger und Einwohner daselbst betreffend/ de anno 1457. 1457
(XIX.) Hertzogs Caroli Audacis von Burgund Concordaten und Verbündniß mit der Stadt Aachen/ de anno 1469. 1458
(XX.) Kaysers Friderici III. Privilegium vor die Stadt Aachen/ die Schöppen-Wahl daselbst betreffend/ de anno 1473. 1460
(XXI.) Bulla Pabsts Innocentii IIX. worinn er der Stadt Aachen und dem Königlichen Schöppenstuhl daselbst alle und iede Privilegien und Freyheiten confirmiret/ de anno 1484. 1461

(XXII.) Pabſts Innocentii IIX. General-Confirmation aller und ieder Privilegien der Stadt Aachen/ de anno 1485. 1462
(XXIII.) Pabſts Innocentii IIX. Breve an den Abt zu S. Martin zu Cölln/ ingleichen an die Decanos zu S. Salvator zu Utrecht/ und S. Maria zu Aachen/ daß ſie die Stadt Aachen bey vorherſtehender General-Confirmation ihrer Privilegien/ im Nahmen des Päbſtl. Stuhls/ manuteniren ſollen/ de anno 1485. 1463
(XXIV.) Kayſers Caroli V. Atteſtatum, daß er ein Canonicus der Kirchen zu Aachen worden/ und alles/ was ſeine Vorfahren gethan/ præſtiret habe/ de anno 1520. 1464
(XXV.) Kayſers Caroli V. Privilegium vor die Stadt Aachen/ daß von dem Chur-Gerichte daſelbſt nicht appelliret werden ſolle/ de anno 1521. 1464
(XXVI.) Kayſers Rudolphi II. Confirmation aller und ieder Privilegien der St. Marien-Kirchen zu Aachen/ de anno 1585. 1465
(XXVII.) Reverſales des Magiſtrats zu Aachen/ daß er keine Veränderung der Catholiſchen Religion/ noch ſonſt etwas/ ſo dem Gouvernement der Spaniſchen Niederlande nachtheilig ſeyn könte/ verſtatten wolle/ de anno 1599. 1468
(XXIIX.) Anderweiter Revers der Stadt Aachen/ daß ſie keine Aenderung in der Catholiſchen Religion vornehmen/ noch etwas/ der Regierung derer Spaniſchen Niederlande zum Nachtheil/ geſtatten wolle/ de anno 1599. 1468
(XXIX.) Ertz-Hertzogs Alberti zu Oeſterreich und deſſen Gemahlin/ Iſabellæ Claræ Eugeniæ, Verſicherung/ daß ſie/ als Regenten von Niederlanden/ alle der Stadt Aachen von ihren Vorfahren geſtattete Freyheiten/ und mit derſelben gemachte Concordaten/ bey ihrem Weſen und Würden verbleiben laſſen wollen/ de anno 1600. 1469
(XXX.) Vertrag/ ſo zwiſchen E. E. Rath zu Aachen und dem Schöppen-Gericht daſelbſt/ unterſchiedener Mißverſtändniſſe und Irrungen wegen/ im Jahr 1611. aufgerichtet worden. 1470
(XXXI.) Vertrag zwiſchen denen Schöppen zu Aachen und denen Deputirten der Stadt Nimegen/ die Appellationen betreffend/ de anno 1613. 1473
(XXXII.) Extractus Protocolli des Chur-Fürſten-Raths/ woraus erhellet/ daß die Beſchreibung der Stadt Cölln zur Kayſerl. Crönung/ der Stadt Aachen nicht præjudiciren ſolle/ de anno 1658. iſt oben in des Teutſchen Reichs-Archivs Part. General. Continuat. 2ter Fortſetzung pag. 473. befindlich.
(XXXIII.) Der Röm. Kayſerl. Maj. würcklichen geheimen Raths und Obriſt-Hof-Marſchalls Schein/ daß bey dem Actu Coronationis der Stadt Cölln Deputirte vor der Stadt Aachen Abgeſandten bey der Kayſerl. Mahlzeit an der Städtiſchen Tafel nicht vorſitzen ſollen/ de anno 1658. iſt oben in dieſes Werckes Part. General. Continuat. 2ter Fortſetzung pag. 474. vorhanden.
(XXXIV.) Anzeige von der Churfürſtl. Mäyntziſchen Cantzley an das Reichs-Erb-Marſchalln-Amt/ daß denen Stadt Cölniſchen Deputirten zu dem Actu Coronationis und der Mahlzeit an der Städte-Tafel nicht anzuſagen ſey/ weniger ſie der Stadt Aachen Deputirten vorſitzen ſollen/ de anno 1690. ſiehe in dieſes Werckes Part. Gen. Contin. 2te Fortſetz. p. 487.
(XXXV.) Chur-Mäyntziſches Schreiben an das Dom-Capitul zu Aachen/ wegen der zur Kayſerl. Crönung gehörigen Inſignien/ de anno 1711. iſt oben in dieſes Werckes Part. General. Continuat. 2ter Fortſetzung p. 548. befindlich.
(XXXVI.) Schreiben des Churfürſtl. Collegii an das Capitul zu Aachen/ wegen der zur Kayſerl. Crönung gehörigen Inſignien/ de anno 1711. iſt oben in dieſes Werckes Part. Gen. Continuat. 2ter Fortſetzung p. 548. vorhanden.
(XXXVII.) Schreiben des Churfürſtl. Collegii an den Magiſtrat zu Aachen/ daß er die Reichs-Inſignien nach Franckfurth am Mäyn ſchicken ſolle/ de anno 1711. ſtehet oben in dieſes Werckes Part. Gen. Contin. 2ter Fortſ. p. 549.
(XXXIIX.) Revers, welchen die Churfürſten des H. Röm. Reichs der Stadt Aachen/ wegen der zu Franckfurth am Mäyn geſchehenen Crönung/ ausgeſtellt/ de anno 1711. iſt oben in dieſes Werckes Part. Gen. Contin. 2ter Fortſetzung p. 552. zu befinden.
(XXXIX.) Juramentum Kayſers Caroli VI. welches Se. Maj. als Canonicus zu Aachen/ abgeſchworen/ nebſt einer Specification derjenigen Stücke/ ſo die Kirche zu Aachen bey ieder Kayſerl. Crönung zu genieſſen hat/ de anno 1711. ſiehe oben in dieſes Werckes Part. General. Contin. 2ter Fortſetzung/ p. 571.
(XL.) Inſtrumentum Notariale, die Proteſtation derer Aachiſchen Herren Deputirten auf dem Crönungs-Tage zu Franckfurth am Mäyn/ wider die Herren Nürnbergiſchen Deputirten/ die Vorenthaltung der Reichs-Kleinodien und Inſignien/ ſo die erſten/ laut Königs Richardi Privilegii, prætendiren/ betreffend/ de anno 1711. iſt oben in dieſes Werckes Part. Gen. Contin. 2ter Fortſetzung/ pag. 553. vorhanden.
(XLI.) Kayſers Caroli VI. Revers, ſo Sie der Stadt Aachen/ wegen Dero zu Franckfurth geſchehenen Kayſerl. Crönung/ gegeben/ de anno 1712. iſt oben in dieſes Werckes Part. Gen. Contin. 2ter Fortſetzung/ p. 556. befindlich.

Zweyter Abſatz/
Von Aalen.

I. Kayſers Caroli IV. Privilegium vor die Stadt Aalen/ daß alle/ welche in und vor der Stadt/ ingleichen in dem Bann zu Aalen ſeßhafft ſind/ das Bürger-Recht empfangen/ und alle Onera mit andern Bürgern tragen ſollen/ de anno 1366. 78
II. Kayſers Caroli IV. Privilegium vor die Stadt Aalen/ daß in derſelben keiner Maleſiz-Perſon einig ſicheres Geleite zu ſtatten kommen/ ſondern der Magiſtrat dieſelben/ nach Befinden/ frey arretiren laſſen ſoll/ de Anno 1374. 79
III. Kayſers Wenceslai Privilegium vor die Stadt Aalen/ worinn er ſie von Land- Hof- und andern auswärtigen Gerichten befreyet/ de anno 1398. 79
IV. Kayſers Wenceslai Privilegium vor die Stadt Aalen/ worinn er ihr verſprochen/ daß ſie nicht vom Röm. Reich verſetzet werden ſolle/ ingleichen derſelben drey Jahr-Märckte verſtattet/ und ſie in des H. Röm. Reichs beſondern Schutz und Schirm genommen/ auch alle und jede Privilegia confirmiret/ de anno 1398. 80
V. Kayſers Ruperti Privilegium, worinn er die Stadt Aalen nimmermehr vom Röm. Reiche zu verſetzen verſprochen/ und ihr die 3. Jahr-Märckte/ nebſt allen andern Privilegien confirmiret/ de anno 1401. 81
VI. Kayſers Ruperti Privilegium, krafft deſſen er die Stadt Aalen von Land- Hof- und andern Gerichten eximiret/ de anno 1401. 81
VII. Kayſers Sigismundi Privilegium vor die Stadt Aalen/ daß ſie von des Amman-Amts zu Aalen wegen/ dem Land-Vogte in Schwaben/ niemals mehr/ als die von Alters her gewöhnlichen 10. fl. jährlich geben ſolle/ de anno 1418. 82
IIX. Kayſers Sigismundi Privilegium vor die Stadt Aalen/ den Bann über die Maleſiz-Perſonen und das Blut zu richten/ betreffend/ de anno 1433. 83
IX. Kayſers Ferdinandi I. Privilegium, ſo er der Stadt Aalen wider der Juden wucherliche Contracten ertheilet/ de anno 1559. 83
X. Kayſers Rudolphi II. Privilegium vor die Stadt Aalen/ krafft deſſen er die drey privilegirten Jahrmärckte daſelbſt/ mit einem Nachmarckte verſehen/ de anno 1582. 85
XI. Kayſers Matthiæ Confirmation aller und jeder Privilegien der Stadt Aalen/ de anno 1614. 86
XII. Kayſers Leopoldi General-Confirmation aller Privilegien der Stadt Aalen/ de anno 1668. 87
XIII. Kayſers Joſephi General-Confirmation aller und jeder Privilegien der Stadt Aalen/ de anno 1707. 88

* * *

(I.) Vertrag/ ſo zwiſchen E. E. Rath der Stadt Aalen/ und der geſamten Bürgerſchafft daſelbſt/ unterſchiedener Mißverſtand und Irrungen wegen/ im Jahr 1615. auffgerichtet worden. 1474

Dritter Abſatz/
Von Augſpurg.

I. Kayſers Rudolphi I. Privilegium vor die Stadt Augſpurg/ die geiſtlichen und weltlichen Diener/ ſo Handthierung darinne treiben/ ingleichen die Irrungen zwiſchen den Geiſtlichen und Bürgern/ und anders mehr betreffend/ de anno 1276. 89
II. Kayſers Rudolphi I. Privilegium, ſo er der Stadt Augſpurg über das Stadt-Buch ertheilet/ ingleichen daß der Bürger Güter auſſer der Stadt gelegen/ wenn ſie nicht vogtbar ſind/ von allen Oneribus frey ſeyn ſollen/ de anno 1276. 89
III. Kayſers Rudolphi I. Verordnung/ daß die Stadt Augſpurg die Steure von allen Einwohnern nach ihrem Vermögen fordern/ und ſolche von den alienirten Gütern nach Proportion nehmen möge/ de anno 1288. 90
IV. Des Röm. Königs Adolphi Conceſſion, daß die Stadt Augſpurg von Karren und Wagen 2. Jahr lang 1. Pf. Zoll nehmen möge/ de anno 1294. 90
V. Des Röm. Königs Adolphi Privilegium vor die Stadt Augſpurg/ worinn er ſie von fremden Gerichten eximiret/ de anno 1294. 90
VI. Kayſers Alberti Privilegium, daß alle Bürgerliche Güter/ ſo in der Stadt Augſpurg/ titulo hæreditatis vel ex teſtamento an geiſtliche oder fremde Perſonen kommen/ innerhalb Jahres Friſt wieder an die Bürger gebracht werden ſollen/ de anno 1306. 90
VII. Ertz-Biſchoffs Balduini zu Trier Confirmation des von Kayſer Ludovico Bavaro der Stadt Augſpurg im Jahr 1316. ertheilten Privilegii, die vierjährige Freyheit von der Steuer/ und anders mehr betreffend/ de anno 1316. 91
IIX. Kayſers Ludovici Bavari Privilegium, worinn er alle und jede Privilegia der Stadt Augſpurg confirmiret/ und ihr verſprochen/ daß ſie niemahls vom Röm. Reiche verſetzet werden/ auch dem Kayſer/ außer jährlicher 400. Pf. Heller/ keine Steur zu geben ſchuldig ſeyn ſolle/ und was dem mehr anhängig/ de anno 1329. 92
IX. Kayſers Ludovici Bavari Privilegium, daß die Bürger der Stadt Augſpurg alle diejenigen/ welche ihnen mit Brand oder Mord drohen/ ingleichen diejenigen/ die ſolche Leute beherbergen/ greiffen/ und nach dem Recht mit ihnen verfahren mögen/ de anno 1344. 93
X. Kayſers Ludovici Bavari Privilegium vor die Stadt Augſpurg/ die freye Fahrt auf dem Fluſſe/ die Wertach genannt/ betreffend/ de anno 1346. 94
XI. Des Röm. Königs Caroli IV. Privilegium, worinn er der Stadt Augſpurg alle und jede Privilegien confirmiret/ und ſie vom Röm. Reiche weder zu verſetzen noch zu verkauffen verſprochen/ de anno 1348. 94
XII. Des Römiſchen Königs Caroli IV. Privilegium vor die Stadt Augſpurg/ daß kein fremder einig Steuerbahr Guth in der Stadt beſitzen ſoll/ und die Bürger daſelbſt an der verſtorbenen Juden/ ſo ihnen ſchuldig ſind/ Gütern das erſte Recht haben/ auch wegen ohngefehrlichen Todſchlag eines Judens nicht geſtraffet werden ſollen/ de anno 1349. 94
XIII. Kayſers Caroli IV. Privilegium vor die Stadt Augſpurg/ daß die Güter der Bürger und Handelsleute daſelbſt in allen Reichs-Städten/ und dieſer Bürger und Handelsleute/ vice verſa zu Augſpurg mit ihren Waaren Zollfrey paſſiren ſollen/ de anno 1351. 95
XIV. Kayſers Caroli IV. Privilegium, daß die Stadt Augſpurg/ a dato 12. Jahr hinter einander Juden und Jüdinnen frey an- und einnehmen/ und dieſelben mit jährlicher Steuer und Zinſe belegen möge/ de anno 1355. 95
XV. Kayſers Caroli IV. Privilegium vor die Stadt Augſpurg/ daß ſie in vorfallenden Krieges-Läufften der benachbarten Hinterſaſſen Krieges- oder Heer-Wagen auffbieten möge/ de anno 1359. 96
XVI. Kayſers Caroli IV. Privilegium, daß die Kauffleute zu Augſpurg/ ſo durch Mähren und Böhmen nach Polen handeln/ allenthalben ſicher Geleite haben ſollen/ de anno 1361. 96
XVII. Kayſers Caroli IV. Privilegium vor die Ju-

den zu Augspurg/daß sie niemand vor einigem Richter/ausserhalb der Stadt/sondern allein vor den Reichs-Vogt daselbst laden und verklagen solle/ de anno 1361. 97
XIIX. Kayſers Caroli IV. Privilegium, daß die von Augspurg niemanden vor zugefügte Krieges-Schäden etwas zu geben gehalten seyn/auch deßwegen vor niemanden anders/als unmittelbahr vor Kayſerl. Majestät belanget werden sollen/ de anno 1374. 97
XIX. Kayſers Caroli IV. Privilegium vor den Magistrat der Stadt Augspurg/ daß er keinen Bürger aus der Stadt ziehen/ und ihm seine Güter folgen laßen soll/bevor er alle Steuren und Schulden bezahlet/ de anno 1376. 98
XX. Kayſers Ruperti Privilegium, vor die Stadt Augspurg/ daß sie Juden und Jüdinnen ein- und annehmen/ und von denselben zehen Jahr lang die halbe Steuer heben möge/ de anno 1401. 98
XXI. Kayſers Sigismundi Concession vor die Stadt Augspurg/daß sie gegen diejenigen/so ihre Schiffarth auff den Lech hindern/ Repressalien gebrauchen möge/ de anno 1418. 99
XXII. Kayſers Sigismundi Privilegium vor die Stadt Augspurg/ daß sie keinen andern Land- noch Stadt-Vogt/ als um die sie selbst bitten wird/ von Kayſerlichen Majestäten bekommen soll/ de anno 1426. 99
XXIII. Kayſers Sigismundi Privilegium vor die Stadt Augspurg/ den Pflaster-Zoll betreffend/ de anno 1430. 100
XXIV. Kayſers Sigismundi Concession, so er der Stadt Augspurg ertheilet/ daß sie die Vogteyen zu Münchingen und Ottenbeuren von Stifft Augspurg an sich lösen möge/ de anno 1431. 101
XXV. Kayſers Sigismundi Privilegium vor die Stadt Augspurg/ das Ungelt betreffend/ de anno 1431. 102
XXVI. Kayſers Sigismundi Privilegium vor die Stadt Augspurg/ daß sie ihre eigene Trompeter hatten/ das Stadt-Wappen an ihrem Trompeten hängen/ und solche zu Kriegs- und Friedens-Zeiten zu ihrer Nothdurfft gebrauchen möge/ de anno 1434. 103
XXVII. Kayſers Sigismundi Mandatum an den Rath zu Augspurg/ die Juden daselbst dahin anzuhalten/ daß sie ein gewisses Zeichen/zum Unterscheid zwischen ihnen und den Christen/ an sich tragen sollen/ de anno 1434. 103
XXIIX. Kayſers Friderici III, General-Confirmation aller und jeder Privilegien und Freyheiten der Stadt Augspurg/ de anno 1442. 104
XXIX. Kayſers Friderici III. Privilegium vor die Stadt Augspurg/ die freye Schiffarth auff dem Lech betreffend/ de anno 1462. 105
XXX. Kayſers Friderici III. Privilegium vor den Magistrat der Stadt Augspurg/ die Vieh-Trifft/ das Fischen und Weyde Werck betreffend/ de anno 1462. 105
XXXI. Kayſers Friderici III. Privilegium, welches er der Stadt Augspurg wider alle Schirm- und Frey-Brieffe/ so der gemeinen Stadt-Steuer/ Ungelt/Renthen/ Gülten und Einkommen abbrüchig/ nachtheilig und zuwider seyn/ im Jahr 1482. ertheilet. 106
XXXII. Kayſers Friderici III. Privilegium vor die Stadt Augspurg/ daß sie alle an Hoff-Land und andern Gerichten erklärte Aechter und Aber-Aechter hausen/hofen und beherbergen möge/ de anno 1482. 207
XXXIII. Kayſers Friderici III. Privilegium de non appellando, unter 10. fl. Rheinischer Wehrung/so er im Jahr 1482. der Stadt Augspurg ertheilet/ 108
XXXIV. Kayſers Friderici III. Privilegium worinn er die Bürger und Einwohner der Stadt Augspurg von Cammer-Hof-Land-Westphälisch und andern Gerichten eximiret/de anno 1482. 110
XXXV. Kayſers Friderici III. Privilegium vor die Stadt Augspurg/ daß sie die Ubelthäter/Strassen-Räuber und alle diejenigen/welche sie hausen und hofen/ allenthalben im Röm. Reiche niederwerffen/ und in ihr Territorium führen dörffe/de anno 1485. 111
XXXVI. Kayſers Friderici III. Privilegium vor die Stadt Augspurg/daß niemand von ihren Urtheilein über Acht und peinliche Sachen/ auch Lähme und Todschlag betreffend/appelliren/ und kein sicheres Geleite darwider haben solle/ de anno 1485. 112
XXXVII. Kayſers Friderici III. Privilegium, daß die Stadt Augspurg von allen denjenigen/welche von Kayſerl. Maj. mit Moratoriis versehen/sattsame Caution fordern möge/ de anno 1487. 114
XXXIIX. Kayſers Friderici III. Confirmation der Stadt Augspurg Verordnung/daß die Enckel und Enckelin an ihrer abgegangenen Väter und Mütter statt/ mit ihren Geschwister erben sollen/ de anno 1489. 115
XXXIX. Kayſers Maximiliani I. Privilegium, worinn er die Stadt Augspurg vor dem Kayſerlichen Hof-Gerichte zu Rothweil/ ingleichen allen andern Hof- und Land-Gerichten befreyet/ de anno 1501. 115
XL. Kayſers Maximiliani I. Privilegium, vor die Stadt Augspurg/ vermöge dessen die Bürger daselbst/welche Kayſerliche Räthe/oder Beysitzer des Kayſerlichen Cammer-Gerichts sind/mit der gemeinen Stadt alle Bürgerliche Onera tragen/ und die steuerbahren Güter/ wenn sie alieniret werden/dennoch steuerbahr werden sollen/de anno 1506. 117
XLI. Kayſers Maximiliani I. Confirmation desjenigen Statuts der Stadt Augspurg/krafft dessen ein jeder/so sein Bürger-Recht daselbst auffgekündiget/ und seine Bürgerlichen Güter verkaufft/ nicht anders als ein Frembder geachtet werden soll/ und was deme mehr anhängig/ de anno 1506. 118
XLII. Kayſers Maximiliani I. Revers, daß die Kauffleute zu Augspurg und in einigen andern Reichs-Städten an Kayſerl. Majestäten einiges Darlehn ohne Interessen zu geben/nicht anders/als aus gutem Willen gehalten seyn sollen/de anno 1508. 120
XLIII. Kayſers Maximiliani I. Declaration des Privilegii der Stadt Augspurg/vermöge dessen die Kayſerlichen Hoff- und Cammer-Gerichts-Bedienten/ so Bürger in Augspurg sind, auch die Bürgerlichen Onera daselbst tragen sollen/de anno 1511. 121
XLIV. Kayſers Maximiliani I. Privilegium, worinn er dem Magistrat der Stadt Augspurg vergönnet/ alle Bürger und Einwohner der Stadt/ welche in der Marggrafflschafft Burgau begütert sind/ und etwas daselbst verrücken/ ausser in Malefiz-Händeln/zu greiffen/und in die Stadt zur Strasse zu führen/ de anno 1513. 121
XLV. Kayſers Maximiliani I. Vertrags-Brieff/ mit der Stadt Augspurg/ krafft dessen die Häuser und Gärten/ so Ihro Majestät daselbst gemiethet/ so lange/ als sie solche besitzen/ Steuer- und Gaben-frey/ sobald sie aber wieder an ihre Besitzer kommen/von neuem Steuerbahr seyn sollen/ de anno 1518. 122
XLVI. Kayſers Caroli V. Confirmation aller und jeder Privilegien der Stadt Augspurg/ welcher noch eine besondere Freyheit einverleibet/nemlich/ daß der Magistrat daselbst/ wider alle ausgetretene Bürger und Einwohner/ so vor seinem Gerichts-Stabe weder Recht geben noch nehmen wollen/ ingleichen diejenigen/ so sie hausen und beherbergen/ den Rechten nach verfahren möge/ de anno 1521. 122
XLVII. Kayſers Caroli V. Privilegium vor die Stadt Augspurg/daß sie eine Müntz-Stätte auffrichten/ und allerhand Müntze schlagen möge/ de anno 1521. 125
XLIIX. Kayſers Caroli V. Privilegium, de non appellando vor die Stadt Augspurg/ worinn die Summa appellabilis, auf 400. fl. Rheinischer Wehrung erhöhet worden/ de anno 1531. 127
XLIX. Kayſers Caroli V. Brieff/ krafft dessen er die Stadt Augspurg/ wegen des Schmalckaldischen Krieges von der Reichs Acht absolviret/ de anno 1547. 128
L. Vertrag zwischen dem Stifft und des H. Röm. Reichs Stadt Augspurg/ die Wieder-Einlassung der Geistlichkeit/ und Ausantwortung ihrer Güter/ auch anders betreffend/ de anno 1548. ist oben in Parte Speciali dieses Werckes unter den geistlichen Fürsten sub Num. CLXXXI. pag. 484. befindlich.
LI. Kayſers Caroli V. Satz- und Ordnung/ die Raths-Wahl in der Stadt Augspurg betreffend/ de anno 1549. 129
LII. Kayſers Caroli V. Privilegium vor die Stadt Augspurg/ daß die Zufuhre des Proviants vor gemeine Stadt von aller neuen Beschwerung befreyet/ auch mit keiner Steigerung der alten Maut/ Zoll/ Geleits und Ungelts weiter/ als es a dato vor 10. Jahren gewesen/beschweret werden soll/ de anno 1551. 131
LIII. Kayſers Caroli V. Edictum wider die Bürger und Einwohner der Stadt Augspurg/so sich dem Magistrat daselbst widersetzen/ oder übel von ihm reden/ de anno 1552. 133
LIV. Kayſers Ferdinandi I. General Confirmation, aller und jeder Privilegien der Stadt Augspurg/ worinn zugleich alle diejenigen Briefe und Urkunden/ so wider der Stadt Augspurg Privilegium für fremde Gerichte sind/cassiret und annulliret werden/ de anno 1559. 134
LV. Vertrag zwischen dem Hoch-Stifft und der Stadt Augspurg/ unterschiedener Irrungen halber/ de anno 1582. stehet oben in Part. Spec. dieses Werckes/unter den geistlichen Fürsten/ sub Num. CLXXXI. p. 82.
LVI. Vertrag/ welchen die von Kayſer Rudolpho H. allergnädigst verordnete Commission zwischen den Stadt-Pflegern/ Bürgermeistern und Rath der Stadt Augspurg/ an einem/ dann etlichen ihren Bürgern und Raths-Freunden/am andern Theile/ unterschiedener Spän und Irrungen halben im Jahr 1584. auffgerichtet. 137
LVII. Kayſers Rudolphi II. Ratification und Confirmation des vorherstehenden Vergleichs/ de anno 1585. 143
LIIX. Edictum und Publication des Magistrats zu Augspurg/ worinn die letzte Kayſerliche Resolution und Decret, es nemlich bey dem Ausspruche der Kayſerlichen Commission und letzten Kayſerlichen Mandato, in allen Stücken bewenden zu lassen/männiglich bekannt gemachet worden/ de anno 1586. 144
LIX. Kayſers Rudolphi II. Privilegium, so er der Stadt Augspurg/ wider der Juden wucherliche Contracten/ im Jahr 1599. ertheilet. 148
LX. Kayſers Rudolphi II. Confirmation und Extension, des von einigen Kayſerl. Majestäten der Stadt Augspurg/ ertheilten Privilegii exemtionis ab alieno foro, de anno 1606. 151
LXI. Kayſers Ferdinandi II. Privilegium de non appellando unter 600. Gold-Gülden/ Rheinischer Wehrung/ so er der Stadt Augspurg im Jahr 1627. ertheilet. 153
LXII. Kayſers Ferdinandi II. Declaration und Erhöhung zu Augspurgischen Patriciis, für innen benannte Personen/ de anno 1627. 159
LXIII. Kayſers Ferdinandi III. Lehen-Brieff vor die Stadt Augspurg/ über die Land- und Stadt-Vogtey/ ingleichen den Blut-Bann daselbst/ de anno 1638. 159
LXIV. Friedens-Executions-Recess, wie solcher von der Kayſerlichen Subdelegations-Commission, dem Instrumento Pacis Westphalicæ durchgehends zu Folge/ in des H. Röm. Reichs Stadt Augspurg/ tam ratione Ecclesiasticorum quam Politicorum, auffgerichtet/ und alles zwischen beyderseits Religions-Verwandten in den Stand einer billigmäßigen Paritæt gesetzet worden/ nebst darzu gehörigen Beylagen sub Num. 1. 2. 3. 4. de anno 1649. 160
LXV. Conclusum trium Collegiorum Sac. Rom. Imperii, die Indemnisation der Stadt Augspurg betreffend/ de anno 1705. 175
LXVI. Kayſerliches Commissions-Decret, so wegen Indemnisation der Stadt Augspurg an die Reichs-Versamlung zu Regenspurg ergangen/ de anno 1705. 176
LXVII. Kayſers Josephi Rescriptum an das Creyß ausschreibende Acht in Schwaben/ die Moderation des Matricular-Anschlages der Stadt Augspurg betreffend/ de anno 1706. 176
LXIIX. Der Kayſerlichen hohen Administration in Bayern Executions-Recess, über die Indemnisations-Puncten der Stadt Augspurg/de dato München/den 17. Februar. Anno 1707. 177
LXIX. Kayſers Josephi Lehn-Brieff/ vor Herrn Benjamin von Mentzingen/über die Land-Vogtey und den Blut-Bann zu Augspurg/ de anno 1707. 180

Vierdter Absatz/

Von Biberach.

I. Des Römischen Königs Henrici VII. der Stadt Biberach gegebene Freyheit aller Privilegien und Gnaden/ welche seine Vorfahrer den Bürgern zu Ulm vergönnet haben/ de anno 1312. 181
II. Freyheiten und Gerechtigkeiten der Stadt Biberach/ gleich denen zu Ulm/ de anno 1312. 181
III. Kaysers Ludovici V. der Stadt Biberach ertheiltes Privilegium, daß er sie vom Reich nicht versetzen/ verändern noch verkauffen wolle/ de anno 1331. 183
IV. Kaysers Ludovici V. dem Spital zu Biberach gegebenes Privilegium, daß wer darinn übernachtet und verschiede/ daß alle dessen Erbe/ und anders niemand seyn solle/ de anno 1333. 183
V. Kaysers Ludovici V. dem Spital zu Biberach anderweit ertheiltes Privilegium, wegen der dahinein gebrachten Barschafft/ de anno 1333. 183
VI. Kaysers Ludovici V. Privilegium denen Bürgern zu Biberach in Klag-Sachen/ Anno 1341. ertheilet. 184
VII. Des Kayserl. Land-Voigts in Ober-Schwaben Friedrich Hontbiß Brieff/ daß der Amman/ und die Räthe zu Biberach/ alle Stöß/ Krieg und Uffläuffe daselbst richten mögen/ de anno 1344. 184
IIX. Kaysers Caroli IV. Privilegium vor die Stadt Biberach/ daß sie eine Mühl-Stadt bauen und auffrichten möge/ wo sie wolle/ de anno 1348. 184
IX. Kaysers Caroli IV. Freyheit der Stadt Biberach/ Anno 1355. gegeben/ daß die Bürger nirgends/ als vor ihren Rath stehen sollen. 184
X. Verbündnüß Königs Wenceslai in Böheim/ auf seines Vaters/ Kaysers Caroli IV. Absterben/ mit der Stadt Biberach/ biß ein Römischer König erwehlet/ de anno 1370, 185
XI. Kaysers Caroli IV. Freyheit und Begnadigung vor die Stadt Biberach/ in puncto der Steur/ item/ daß die Juden allein vor dem Stadt-Amman zu Biberach des Rechten gehorsam seyn sollen/ ingleichen/ daß die von Biberach/ ihre Stadt zu bessern/ einen Zoll setzen mögen/ de anno 1373. 185
XII. Pfaltz-Graff Friedrichs bey Rhein und Hertzogs in Bäyern/ deme Kayser Carolus IV. die Land-Vogtey zu Obern-Schwaben empfohlen und eingeantwortet/ Brieff/ daß die Stadt Biberach/ wie Ravenspurg/ Zunfften auffrichten möge/ de anno 1374. 186
XIII. Vidimus Graff Rudolffs von Sultz/ Hoff-Richters zu Rothweil/ über Kaysers Caroli IV. Privilegium, vom Jahr 1355. daß die Bürger zu Biberach vor keinem andern Gericht/ als ihrem Rath stehen sollen/ de anno 1376. 187
XIV. Pfaltz-Graf Friedrichs bey Rhein und Hertzogs in Bayern ꝛc. Privilegium vor Biberach/ daß sie ihre Stadt befestigen/ auch Juden einnehmen mögen/ de anno 1377. 187
XV. Des Römischen Königs Wenceslai Confirmation Kaysers Caroli IV. Privilegii, daß die Bürger zu Biberach für keinerley Land-Gericht/ oder ander Gericht/ noch für das Hoff-Gericht geladen werden sollen/ de anno 1398. 188
XVI. Königs Ruperti Privilegium vor die Stadt Biberach/ daß ihre Bürger für keinerley Land- oder ander Gericht/ noch für das Hof-Gericht geladen werden sollen/ de anno 1401. 188
XVII. Königs Ruperti Privilegium, daß ein jeglicher Burgermeister zu Biberach/ einem jeglichen Amman daselbst/ den Bann über das Blut zu richten/ verleihen mag/ de anno 1401. 189
XIIX. Königs Ruperti Privilegium vor die Stadt Biberach/ über alle schädliche Leute zu richten/ item Aechter zu enthalten/ unentgolten derselben Gerichte/ und was dem mehr anhängig/ de anno 1401. 189
XIX. Königs Sigismundi Privilegium vor den Spital des heil. Geistes zu Biberach/ daß er zu Ottenwiler uf desselben Spitals Grund und Wasser von neues eine Mühle erheben/ bauen und machen möge/ de anno 1415. 190
XX. Privilegium von dem Albanensischen Bischoff Jordano der Reichs-Stadt Biberach Anno 1417. wegen Begrabung der Cörper derer Missethäter/ ertheilet. 191
XXI. Königs Maximiliani I. Privilegium vor Herr Wilhelm von Stadion über alle weltliche Einsässer und Einwohner des Dorffs Ingrichkingen/ welches anietzo dem Hospital in Biberach allein zuständig/ de anno 1444. 191
XXII. Vidimus vom Kayserlichen Hof-Gericht zu Rothweil/ der Stadt Biberach ertheilt/ über König Friedrich des III. reformirte Policey-Ordnung de anno 1451. 191
XXIII. Kaysers Friderici III. Confirmation des Privilegii, dem Spital zu Biberach ertheilet/ daß wer darinn mit Todt abgehet/ dessen Haab und Gut denen armen Dürfftigen bleiben solle/ de anno 1471. 195
XXIV. Kaysers Friderici III. Privilegium, worinn er dem Rath zu Biberach das Stadt-Wappen verbessert/ de anno 1488. 196
XXV. Königs Maximiliani I. Privilegium, daß die Leut auf denen Weilern und einigen Höfen/ so der Stadt Biberach und dem Spital zugehören/ ihnen mit aller und jeglicher Obrigkeit und Gericht-Zwang zugehören sollen/ und was deme mehr anhängig/ de anno 1504. 197
XXVI. Kaysers Maximiliani I. Appellations-Freyheit der Stadt Biberach Anno 1518. ertheilet. 198
XXVII. Königs Ferdinandi I. Befreyung vor den Spital der Stadt Biberach/ daß ein jeder/ so aus Zorn/ Hitz oder anderen Bewegnissen unbedächtlich Todtschlag thun/ und in ermeltes Spital flüchtigen Fuß setzen würde/ gegen denselben mit einiger Straff nicht verfahren werden solle/ de anno 1533. 199
XXIIX. Kaysers Ferdinandi I. Privilegium vor die Stadt Biberach/ wider der Juden wucherliche Contracte/ de anno 1559. 200
XXIX. Allerunterthänigstes Memoriale an den Kayser Maximilianum II. von Gottschalck Klockhen/ Bürgern in Biberach/ daß die Stadt roth Wachs gebrauchen/ und damit siegeln möge. 202
XXX. Kaysers Maximiliani II. Privilegium vor die Stadt Biberach/ daß sie mit rothem Wachs siegeln möge/ de anno 1568. 203
XXXI. Der Kayserl. Subdelegations-Commission Executions-Recess der Stadt Biberach/ nach dem Westphälischen Frieden/ wie es bey deroselben hinfüro in Politicis und Ecclesiasticis gehalten werden solle/ de anno 1649. 204
XXXII. Neben-Recess, die Herren P.P. Capucinos bey der Stadt Biberach betreffend/ de anno 1649. 207
XXXIII. Decretum der Kayserl. Subdelegations-Commission, wegen der Præcedenz zwischen beyderseits Religions-Verwandten beym Rath zu Biberach/ de anno 1649. 208
XXXIV. Decretum der Kayserl. Subdelegations-Commission zwischen beeden Religions-Verwandten zu Biberach/ das Geleut oder Glocken betreffend/ de anno 1649. 208
XXXV. Decretum von dem Kayserl. subdelegirten Executions-Commission Directorio, die Bestellung des Ehe-Gerichts/ Evangelischer Seits betreffend/ de anno 1649. 208

* * *

(I.) Kaysers Josephi Decretum, die zwischen denen Herren Nobilitirten und Graduirten Augspurgischer Confession in des H. Röm. Reichs Stadt Biberach/ an einem/ dann der gemeinen Bürgere schafft Augsp. Confession daselbst am andern Theile entstandene Differentien betreffend/ de anno 1707. 1476

Fünffter Absatz/

Von Bopfingen.

I. Kaysers Ludovici V. Privilegium, daß niemand keinen Bau vor der Stadt Bopfingen thun solle/ es wäre dann/ daß selbiger gleiche Bürden mit denen in der Stadt tragen und leyden wolte de anno 1331. 209
II. Königs Wenceslai Freyheit/ alle schädliche Leut auff dem Land/ allwo kein Hals-Gericht/ zu fahen/ und über sie mit Rechts-Erkäntniß richten zu dörffen: Item/ daß drey des Raths die Stadt Bopfingen in allen Obliegen vertreten mögen/ weiter/ daß weder Frauen noch Mann keinen Fall mehr zu bezahlen schuldig seyn: auch daß ein Rath ihre Burger um Missethat willen straffen möge: desgleichen/ daß niemand keinen Bau/ weder in dem Feld/ noch vor der Stadt thun solle/ ohne eines Raths Vorwissen: und dann/ daß ein Rath eine Mühlen an der Eger oder Sechtach wohin sie wollen zu bauen/ befugt seyn solle/ de anno 1398. 209
III. Königs Wenceslai Privilegium, daß die Stadt Bopfingen und dero Bürger/ weder für Rothweil noch andere Land- und Hof-Gerichte geladen oder gehelscht werden sollen/ es wäre dann/ daß dem Kläger das Recht versaget würde/ de anno 1398. 210
IV. Königs Wenceslai Freyheit/ daß ein jeder Bürgermeister zu Bopfingen dem Amman allhier/ die Macht zu geben hat/ über das Blut zu richten/ de anno 1398. 211
V. König Ruprechts Freyheit/ daß erstlich der Rath zu Bopfingen nach schädlichen Leuten/ wo keine Halßgericht seyn/ greiffen möge/ 2tens die Macht zu haben/ ihre Burger und Einwohner/ um Missethat willen abzustraffen/ 3tens/ daß drey des Raths die Stadt an allen Orten und Enden vertreten mögen/ 4tens/ daß niemand keinen Bau in ihrem Feld/ oder vor der Stadt/ ohne ihr Vorwissen und Bewilligung auffrichten soll/ 5tens daß ein Rath an der Eger oder Sechtach/ wohin sie wollen/ eine Mühle zu bauen Macht haben/ und dann 6tens keine Bürger oder Bürgerin einigen Fall mehr zu bezahlen schuldig seyn solle/ und diß ohne die geringste Hinderung bey Poen funffzig Marck lötigen Goldes/ de anno 1401. 211
VI. Kayser Sigmunds Freyheit/ daß ein jeglicher Burgermeister zu Bopfingen/ einem jederweiligen Amman/ den Bann über das Blut zu richten verleihen mag/ de anno 1434. 213
VII. Kayser Friedrich des III. Privilegium, vermög dessen man schuldig ist/ in gewissen Fällen/ den Rath zu Bopfingen vor dem Statt-Gericht allda/ samt denen vier gefreyten Stätten mit Recht zu belangen/ doch daß der Kläger auch schuldig/ die Richter auf seinen Costen zu setzen: Wobeneben auch der Stadt etliche Jahr-Märckte zu halten/ allergnädigst bewilliget worden/ de anno 1468. 213
IIX. Kaysers Caroli V. Freyheit/ daß kein Jud noch Jüdin/ einigem Bürger zu Bopfingen auf liegende Güter/ in der Stadt-Steuer gelegen/ ohne Vorwissen eines Bürgermeisters nichts leyhen/ noch einige Pfand-Verschreibung darauff begehren/ oder annehmen solle/ bey Poen zwantzig Marck lötiges Goldes/ de anno 1545. 214
IX. Kaysers Josephi allergnädigste Confirmation, aller und jeder der Stadt Bopfingen von Röm. Kaysern und Königen erlangter Gnaden/ Privilegien/ Freyheiten und Gerechtigkeiten/ der noch ein Privilegium von Kayser Maximiliano I. mit einverleibt/ de anno 1706. 215

Sechster Absatz/

Von Bremen.

I. Kaysers Henrici V. Privilegium vor die Stadt Bremen/ worinn er die ihr von Carolo M. vergönnte Freyheiten confirmiret/ sie von allen Frey-Gerichten eximiret/ und ihr noch andere Freyheiten mehr verstattet/ de anno 1111. 218
II. Kaysers Friderici I. Confirmation der von Kayser Carolo M. der Stadt Bremen ertheilten Freyheiten/ de anno 1186. 219
III. Vergleich zwischen der Stadt Bremen und dem Ertz-Bischoffe Gerhardo zu Bremen/ worinn sie in- und ausser der Stadt nichts an den Ertz-Bischöfflichen Juribus zu kräncken versprochen/ de anno 1246. 220
IV. Vergleich zwischen den Magistrat zu Bremen und Ertz-Bischoff Gerhardo zu Bremen/ die Bestraffung der Injurien und Schlägereyen in der Stadt Bremen betreffend/ de anno 1248. 222

V. Des Römischen Königs Wilhelmi Confirmation des von Kayser Henrico V. der Stadt Bremen im Jahr 1111. ertheilten Privilegii, de anno 1252. 222

VI. Vertrag Ertz-Bischoffs Hilleboldi zu Bremen/ mit der Stadt Bremen/de anno 1259. ist oben in Part. Spec. Continuat. II. dieses Werckes/ unter dem Hertzogthum Bremen pag. 443. befindlich.

VII. Vergleich und Bündniß zwischen der Stadt Bremen/und der Stadt Norden in Ost-Frießland/ de anno 1310. 223

IIX. Vertrag zwischen Ertz-Bischoff Alberto zu Bremen und der Stadt Bremen/ unterschiedener Irrungen halber/ de anno 1366. ist oben in Part. Spec. Continuat. II. dieses Werckes/ unter dem Hertzogthum Bremen/pag. 445. vorhanden.

IX. Ertz-Bischoffs Alberti Renunciation wegen einiger an die Stadt Bremen gehabten Schuld-Forderung/ de anno 1366. stehet oben in Part. Spec. Continuat. II. dieses Werckes/ unter dem Hertzogthum Bremen/ pag. 446.

X. Anderweiter Vertrag zwischen Ertz-Bischoff Alberto zu Bremen und der Stadt Bremen/de anno 1366. ist oben in Part. Spec. Continuat. II. dieses Werckes/ unter dem Hertzogthum Bremen/ pag. 447. befindlich.

XI. Pabsts Bonifacii Constitution die Bürgermeister- und Raths-Wahl in der Stadt Bremen betreffend/ de anno 1391. 224

XII. Kaysers Wenceslai Confirmation der von König Wilhelmo der Stadt Bremen im Jahr 1252. ertheilten Confirmation des Privilegii Kaysers Henrici V. de anno 1396. 225

XIII. Ertz-Bischoff Ottens Schuld-Verschreibung gegen die Stadt Bremen/ de anno 1404. ist oben in Part. Spec. Continuat. II. dieses Werckes/ unter dem Hertzogthum Bremen/ p. 1404. befindlich.

XIV. Kaysers Sigismundi Diploma, worinn er der Stadt Bremen die Administration des Buthenyader Landes/biß auff Widerruff/ auffgetragen/ de anno 1420. 226

XV. Taffel/ oder Eintracht/ das ist: Ein löblicher wohlgegründeter Vertrag/ so zum Wohlstande der Stadt Bremen/ und zu Unterhaltung Bürgerlicher Eintracht/ von einigen Schieds-Leuten im Jahr 1433. auffgerichtet worden. 227

XVI. Neue Eintracht/ oder anderweiter Vertrag/ worinn der vorhergehende bestätiget und in einigen Stücken erläutert worden/ de anno 1434. 229

XVII. Gemeiner Bürger-Eyd der Stadt Bremen/ worinn zugleich auff vorherstehende Taffel und neue Eintracht geschworen wird. 233

XIIX. Kaysers Friderici III. Rescriptum an die Stadt Bremen/worinn er dieselbe/wegen bevorstehenden Türcken-Krieges/zur Reichs-Versamlung nach Augspurg beruffen/ de anno 1473. 233

XIX. Kaysers Friderici III. Mandatum an die Stadt Bremen/ sich mit ihrer Mannschafft zu Roß und Fuß gegen den Friedbrüchigen König in Franckreich Ludovicum XI. parat zu halten/ de anno 1478. 234

XX. Kaysers Friderici III. Schadloß-Brieff vor die Stadt Bremen/ daß ihr die dem Röm. Könige Maximiliano I. wider seine Feinde geleistete Hülffe/ an ihren Privilegiis, Rechten und Freyheiten unnachtheilig seyn solle/ de anno 1488. 235

XXI. Raimundi, Päbstlichen Legati a Latere in Teutschland und den Nordischen Königreichen/ Confirmation des zwischen Ertz-Bischoff Gerhardo zu Bremen/ und der Stadt Bremen im Jahr 1246. auffgerichteten Vergleichs/ de anno 1503. 235

XXII. Vertrag zwischen Ertz-Bischoff Christoffen zu Bremen und der Stadt Bremen/de anno 1533. stehet oben in Part. Spec. Continuat. II. dieses Werckes/unterm Hertzogthum Bremen/pag. 448.

XXIII. Vertrag/ welcher zwischen der Stadt Bremen/an einem; dann der verwitweten Gräfin zu Riethberg/und ihrem Herrn Sohne/ am andern Theile/ durch Vermittelung Landgraff Philipps zu Hessen/ wegen der Schlösser/Häuser und Flecken/ Esensee/ Städesdorff/ Wittmand und ihren Pertinentien/im Jahr 1540. auffgerichtet/ und von Kayser Carolo V. Anno 1541. confirmiret worden. 236

XXIV. Kaysers Caroli V. Privilegium, worinn er der Stadt Bremen golden und silberne/ingleichen allerhand mittel und geringe Müntze zu schlagen vergönnet/ de anno 1541. 240

XXV. Kaysers Caroli V. Privilegium vor die Stadt Bremen/ daß sie ein besonder Handels-Gerichte auffrichten möge/ und niemand weder von diesem noch ihrem Stadt-Gerichte unter 600. Gülden/ Rheinischer Wehrung/ an auswärtige Gerichte appelliren solle/de anno 1541. 241

XXVI. Kaysers Caroli V. Privilegium vor die Stadt Bremen/die Raths-Wahl/Stadt-Vogtey/ingleichen einige Gerichte und Zölle außerhalb der Stadt/und anders mehr betreffend/ de anno 1541. 243

XXVII. Kaysers Caroli V. Privilegium vor die Stadt Bremen die Jurisdiction über die freye Schiff-Fahrt auf der Weser/ingleichen einige andere Kauff- und Schiffmanns-Sachen/und was deme mehr anhängig/ betreffend/ de ao. 1541. 245

XXIIX. Kaysers Caroli V. Mandatum an die Stadt Bremen/ daß sie den Ertz-Bischöfflichen Privilegien und Freyheiten keinen Eintrag thun solle/ de anno 1544. 247

XXIX. Bremischer Landes-Brieff/oder Vergleich zwischen der Stadt Bremen und denen Gut-Herren der vier Gohen um Bremen/ wegen der Landes-Theurung und anderer Dinge mehr/de anno 1545. 249

XXX. Vergleich zwischen dem Magistrat der Stadt Bremen und dem Stiffte S. Wilibaldi und Stephani daselbst/die Collationen der Præbenden und was deme mehr anhängig/betreffend/ de ao. 1545. 251

XXXI. Fundations Brieff/der in der Stadt Bremen/ auff der Catharinen Straſſen/zu den schwartzen Mönchen befindl. Stadt-Schule/ de ao. 1551. 251

XXXII. Kaysers Caroli V. Aussöhnung und Absolution der Stadt Bremen von der Reichs-Acht/ worein sie wegen des Schmalkaldischen Krieges gefallen war/ de anno 1554. 252

XXXIII. Kaysers Caroli V. Confirmation des von ihm der Stadt Bremen/im Jahr 1541. ertheilten Privilegii de non appellando, de anno 1554. 254

XXXIV. Kaysers Maximiliani II. Mandatum an den Magistrat zu Bremen/worinn er ihn/ wegen der ausgewichenen Raths- und Bürgerlichen Personen/ vor sich/ als summum Arbitratorem, in beraumter Zeit zu erscheinen/ und seine Sache daselbst auszumachen/ citiret/ de anno 1566. 255

XXXV. Vertrag zwischen dem Rath und der Bürgerschafft zu Bremen/an einem: Dann denen daselbst ausgewichenen Raths- und bürgerlichen Personen/ am andern Theile/ wodurch alle Irrung und Zwiespalt aufgehoben/ und die widrigen Partheyen mit einander verglichen/ auch das Religions-Wesen in der Stadt Bremen auf einen gewissen Fuß gesetzet worden/ de anno 1568. 256

XXXVI. Kaysers Rudolphi II. Privilegium vor die Stadt Bremen/die Repressalien wegen der auswärtigen Arrestirung ihrer Bürger und Einwohner betreffend/ de anno 1577. 263

XXXVII. Kaysers Rudolphi II. Revers, so er der Stadt Bremen/ wegen der von ihr empfangenen Türcken-Hülffe/im Jahr 1602. ertheilet. 265

XXXIIX. Vertrag zwischen dem Magistrat der Stadt Bremen/ an einem; dann Lüder Clüvern/ Goh-Gräfen des Gerichts Achimb/ am andern Theile/ die Gräntz-Scheidung bey dem Dorffe Harstede betreffend/ de anno 1603. 265

XXXIX. Kaysers Matthiæ Confirmation des von Kayser Rudolpho II. im Jahr 1577. ertheilten Privilegii de non arrestando, de anno 1613. 266

XL. Königs Christiani in Dännemarck Assecuration, daß dero Herr Sohn/ Hertzog Friedrich/ als Coadjutor des Ertz-Stiffts Bremen/ der Stadt Bremen an ihren Gerechtsamen/ Privilegiis und Freyheiten keinen Eintrag thun solle/ de anno 1622. 267

XLI. Ertz-Bischoff Friedrichs zu Bremen Resolution auf das von der Stadt Bremen/ wegen dero Herrn Vaters ihr im Jahr 1622. ertheilten Assecuration, übergebene Bedencken/ de anno 1634. 268

XLII. Revers, welchen Ertz-Bischoff Friedrich zu Bremen der Stadt Bremen gegeben/ daß er sie bey ihren Rechten und Freyheiten ungekränckt lassen wolle/ de anno 1637. 269

XLIII. Kaysers Ferdinandi III. Confirmation des von Kayser Carolo V. der Stadt Bremen im Jahr 1541. ertheilten Privilegii, die Raths-Wahl/ Stadt-Vogtey und anders mehr betreffend/ de anno 1637. 269

XLIV. Kaysers Ferdinandi III. Confirmation aller und ieder Privilegiorum der Stadt Bremen/ besonders aber des Privilegii de non appellando, und der Jahr- und Pferde-Märckte wegen/ de anno 1637. 270

XLV. Protestation der Stadt Bremen/ wider die in den Ertzbischöfflichen Tractaten zu Stade prætendirte Renunciation auf die Immedietät und das Reichs-Städtische Prædicatum, de anno 1639. 272

XLVI. Protestation der Deputirten der Stadt Bremen/ wider das von denen Ertzbischöfflichen Gevollmächtigten in denen Tractaten zu Stade entworffene und übel interpretirte Concept, die Immedietät und das Reichs-Städtische Prædicatum betreffend/ de anno 1639. 273

XLVII. Stadischer Vergleich zwischen dem Ertz-Bischoff Friedrichen zu Bremen/ auch Bürgermeister und Rath der Stadt Bremen/ sowohl des Exercitii Lutheranæ Religionis in der Dom-Kirchen zu Bremen/ als anderer Irrungen halber/ de anno 1639. ist oben in Part. Spec. dieses Werckes/ unter den geistlichen Fürsten/ p. 520. vorhanden.

XLIIX. Allianz zwischen denen Herren General-Staaten der vereinigten Niederlanden/ und denen Städten/ Bremen und Hamburg/ die freye Schiff-Fahrt auf der Weser und Elbe/ und was deme mehr anhängig/ betreffend/ de anno 1645. 275

XLIX. Kaysers Ferdinandi III. Rescriptum an die Stadt Bremen/worinn er dieselbe zu dem Münster- und Oßnabrückischen Frieden invitiret/ de anno 1645. 276

L. Kaysers Ferdinandi III. Diploma, worinn er die Stadt Bremen vor eine uhralte unmittelbahre Reichs-Stadt erkläret/ und sie in des H. Röm. Reichs besondern Schutz genommen/ de dato Lintz/ den 1. Junii, anno 1646. 277

LI. Kaysers Ferdinandi III. Privilegium vor die Stadt Bremen/ daß sie in der Reichs-Matricul auf 16. Mann zu Roß und 32. zu Fuß angeschlagen werden solle/ de anno 1647. 278

LII. Attestatum des Kayserlichen Gevollmächtigten bey dem Oßnabrückischen Friedens-Schlusse/ daß sie in denen Tractaten mit der Cron Schweden/ der Stadt Bremen ihrer Immedietät auf keinerley Weise præjudiciret/ sondern alles in generalioribus Terminis tractiret/ de anno 1647. 279

LIII. Attestatum der Chur-Mäyntzischen Cantzley/ den Paragraphum in dem Instrumento Pacis Westphalicæ wegen der Stadt Bremen Immedietät betreffend/ de anno 1648. 280

LIV. Urkund der zum Münster- und Oßnabrückischem Friedens-Schluß gevollmächtigten Kayserlichen Abgesandten/ wegen der in puncto der Stadt Bremen Immedietät den Königl. Schwedischen Gevollmächtigten bewilligten Declaration, de anno 1648. 281

LV. Achts-Erklärung der Stadt Bremen/ de anno 1652. stehet oben in des Teutschen Reichs-Archivs Part. Gen. Part. II. Num. II. pag. 130.

LVI. Documentum der Stadt Bremen/ daß sie dem Kayserlichen Mandato, den Grafen von Oldenburg an der Erhöhung des Weser-Zolls nicht zu hindern/ pariret habe/ de anno 1652. 282

LVII. Kaysers Ferdinandi III. salvus Conductus vor der Stadt Bremen Abgeordnete auf dem Reichs-Tage zu Regenspurg/ de anno 1653. 283

LIIX. Kayserliches Absolutions-Urtheil/worinn die Stadt Bremen von der Acht absolviret worden/ de anno 1653. ist oben in Part. General. dieses Werckes Part. II. Num. II. p. 130. befindlich.

LIX. Kaysers Ferdinandi III. Commissions-Decret an das Chur-Mayntzische Reichs-Directorium, die von der Cron Schweden der Stadt Bremen disputirlich gemachte Reichs-Immedietät betreffend/ de anno 1653. 284

LX. Kaysers Ferdinandi III. erneuertes Protectorium vor die Stadt Bremen/ de anno 1653. 285

LXI. Kayserl. Commissions-Decret, der Stadt Bremen Admission in das Reichs-Städtische Collegium betreffend/ de anno 1654. 286

LXII. Des Chur-Mayntzischen Reichs-Directorii Notification an den Herrn Erb-Marschall von Pappenheim/ nebst ietzt gedachten Herrn Erb-Marschalls Attestato, die Admission der Stadt Bremen in das Reichs-Städtische Collegium betreffend/ de anno 1654. 286

LXIII. Concluſum des Chur- und Fürſtlichen Collegii, wegen der der Stadt Bremen von der Cron Schweden diſputirlich gemachten Reichs-Immedietät/ de anno 1654. 287
LXIV. Kayſers Ferdinandi III. Mandatum an die Land-Stände der beyden Fürſtenthümer Bremen und Verden/ daß ſie an denen Hoſtilitäten der Cron Schweden wider die Stadt Bremen keinen Theil nehmen ſollen/ de anno 1654. 288
LXV. Stadiſcher Receſs und ausführlicher Vertrag zwiſchen der Cron Schweden und der Stadt Bremen, nebſt Königs Caroli Guſtavi in Schweden und der Stadt Bremen Ratificationen/ de anno 1654. ſtehet oben in dieſes Werckes Part. Spec. Continuat. II. unter dem Hertzogthum Bremen/ p. 460.
LXVI. Kayſerl. Decretum an das Chur-Mayntziſche Reichs-Directorium, der Stadt Bremen Subſcription des Reichs-Abſchiedes betreffend/ de anno 1654. 289
LXVII. Königs Caroli II. in Engelland Privilegium vor die Stadt Bremen/ daß ſie in alle und iede/ unter Engliſcher Botmäßigkeit gelegene Hafen frey und ſicher anländen und handeln möge/ de anno 1663. 289
LXIIX. Atteſtatum des Chur-Mayntziſchen Reichs-Directorii, daß der in das Inſtrum. Pacis Weſtph. der Stadt Bremen zum beſten geſetzte Paragraphus, wider der Cron Schweden Bitten und Intention, in deroſelben Lehn-Brieff über die Teutſchen Provincien/ inſeriret worden/ de anno 1664. 290
LXIX. Reichs-Gutachten über die zwiſchen der Cron Schweden und der Stadt Bremen/ wegen ietzt gedachter Stadt Reichs-Immedietät obhandenen Differentien/ de dato 14. April. anno 1666. 290
LXX. Anderweites Reichs-Gutachten in eadem cauſa, de anno 1666. 291
LXXI. Kayſers Leopoldi Protectorium vor die Stadt Bremen/ de anno 1666. 291
LXXII. Kayſers Leopoldi Reſolution auf das in der Cron Schweden und Stadt Bremiſchen Affaire den 14. Aprilis abgefaſſte Reichs-Gutachten/ de anno 1666. 292
LXXIII. Drittes Reichs-Gutachten in Sachen der Stadt Bremen/ wider der Cron Schweden feindl. Attentata, de anno 1666. 293
LXXIV. Kayſers Leopoldi Conſervatorium vor die Stadt Bremen/ wie ſolches an Chur-Brandenburg und die Hertzoge zu Braunſchweig und Lüneburg/ Wolffenbüttel- Zell- und Hannoveriſcher Linie/ im Jahr 1666. ergangen. 294
LXXV. Kayſers Leopoldi anderweites Conſervatorium vor die Stadt Bremen/ wie ſolches/ ohne die in vorherſtehendem Conſervatorio benannte Chur- und Fürſten/ auch auf den Churfürſten zu Cölln/ Biſchoffen zu Oßnabrück/ Landgrafen zu Heſſen-Caſſel/ und Hertzogen zu Sachſen-Lauenburg extendiret worden/ de anno 1666. 295
LXXVI. Kayſers Leopoldi Mandatum inhibitorium an alle Reichs-Stände/ daß ſie der Cron Schweden/ weder directe noch indirecte, wider die Stadt Bremen adſiſtiren ſollen/ de anno 1666. 297
LXXVII. Vertrag zwiſchen der Cron Schweden und der Stadt Bremen/ de anno 1666. ſtehet oben in dieſes Werckes Part. Spec. Continuat. II pag. 466.
LXXIIX. Kayſers Leopoldi Reſolution auf die von der Stadt Bremen Deputirten geſuchte Abſchreibung eines vierzehenden Theils von des Hertzogthums Bremen Quanto zu den Reichs-Anlagen/ de anno 1669. 298
LXXIX. Kayſers Leopoldi Diploma, worinn der Stadt Bremen zu einem einfachen Römer-Ziel 130. fl. oder 32. Mann zu Fuſſe angeſetzet worden/ de anno 1698. 298

Siebender Abſatz/
Von Buchau.

I. Kayſers Ludovici V. Privilegium vor die Stadt Buchau/ darinn er ſie von allen fremden Gerichten eximiret/ und daß ſie vom Reiche nicht mehr verſetzet oder verpfändet werden ſolle/ de anno 1347. 300
II. Kayſers Sigismundi Privilegium vor die Stadt Buchau/ worinn er ihr alle Wochen ewiglich am Sambſtag einen Marcktag gegeben/ und ſie in allem/ gleich des H. Röm. Reichs Stadt Biberach/ befreyet/ de anno 1413. 300
III. Kayſers Sigismundi Confirmation der Stadt Buchau Privilegien/ de anno 1434. 301
IV. Königs Alberti Diploma, worinn er der Stadt Buchau ihre Privilegia confirmiret und erneuert/ de anno 1438. 302
V. Kayſers Friderici III. Mandatum an die Reichs-Stadt Biberach/ daß ſie der Stadt Buchau ihre habende Privilegia in vidimirter Abſchrifft extradiren ſolle/ de anno 1474. 303
VI. Regiſtrum der Stadt Biberach Privilegien/ Exemptionen und Confirmationen/ ſo von derſelben auf das Mandatum Kayſers Friderici III. de anno 1474. der Stadt Buchau communiciret worden. 303
VII. Extractus der Stadt Buchau Freyheiten/ ſo bey einer hochanſehnlichen Kayſerl. Commiſſion circa annum 1524. in Originali produciret/ und Copia davon an den Kayſerl. Hof überſandt worden. 304
IIX. Kayſers Rudolphi II. Confirmation derer Privilegien vor die Stadt Buchau/ de anno 1579. 305
IX. Kayſers Leopoldi General-Confirmation aller Privilegien der Stadt Buchau/ und daß ſie aller Gnad und Freyheiten/ wie die Stadt Biberach/ zu genieſſen haben ſolle/ de anno 1660. 306

Achter

Achter Abſatz/
Von Buchhorn.

I. Kayſers Rudolphi I. Privilegium, worinn er der Stadt Buchhorn unterſchiedene ſonderbare Freyheiten ertheilet/ de anno 1275. 307
II. Königs Alberti Diploma vor die Stadt Buchhorn/ worinn er ſie von fremden Gerichten befreyet/ auch daß ſie mit der Stadt Uberlingen gleiche Begnadigung und Recht genieſſen ſolle/ und was deme mehr anhängig/ de anno 1299. 308
III. Kayſers Caroli IV. Privilegium vor die Stadt Buchhorn/ daß kein Kayſer noch König der Stadt Buchhorn Freyheiten/ den Zoll/ Steuer/ das Ammann-Amt/ Umgeld und anders verſetzen und verſchreiben zu laſſen berechtiget ſeyn ſolle/ de anno 1356. 309
IV. Königs Ruperti Confirmation der Privilegien der Stadt Buchhorn/ de anno 1400. 309
V. Vidimus, ſo vom Land-Gerichte im Hegew und im Madach vidimiret und verteutſchet worden/ unterſchiedliche der Stadt Buchhorn Freyheiten betreffend/ de anno 1413. 310
VI. Königs Sigismundi Confirmation der Stadt Buchhorn Privilegien/ de anno 1413. 311
VII. Kayſers Sigismundi Privilegium vor den Magiſtrat zu Buchhorn/ über die Malefiz-Perſonen zu richten/ de anno 1437. 312
IIX. Königs Alberti Confirmatio generalis der Stadt Buchhorn Privilegien/ und daß ſie aller der Stadt Uberlingen Rechten und Freyheiten ſich gebrauchen möge/ de anno 1438. 312
IX. Königs Alberti Wiederkauffs-Verſchreibung/ ſo er Marquardo Griſacher über einige jährliche Stadt-Steuren/ worunter auch Buchhorn mit begriffen/ wegen eines ihme vorgeſtreckten Capitals gegeben/ de anno 1438. 313
X. Königs Friderici III. Diploma, worinn er die Pfandſchafft einiger Stadt-Steuren/ darunter auch Buchhorn mit begriffen/ welche an Marquard Griſacher geſchehen/ confirmiret/ de Anno 1487. 315
XI. Königs Maximiliani I. Confirmation der Stadt Buchhorn Privilegien/ de anno 1487. 316
XII. Königs Maximiliani I. Diploma, worinn er die Privilegia der Stadt Buchhorn confirmiret und erneuret/ auch daß ſie ſich aller Rechten und Freyheiten/ wie die Stadt Uberlingen gebrauchen ſolle/ de anno 1507. 317
XIII. Kayſers Maximiliani I. Privilegium vor die Stadt Buchhorn/ daß wann Perſonen in ihrem Gebiete keine Erben verlaſſen/ oder die/ ſo auſſerhalb der H. Ehe gebohren/ ohne Erben abgehen/ alsdann deren Haab und Güter dem Rath daſelbſt verfallen ſeyn ſollen/ de anno 1518. 318
XIV. Kayſers Caroli V. Privilegium, ſo er der Stadt Buchhorn über gewiſſe Erbfälle ertheilet/ de anno 1521. 318
XV. Kayſers Caroli V. Confirmation der Stadt Buchhorn Privilegien/ und daß ſie ſich eben der Rechte und Freyheiten/ wie die Stadt Uberlingen/ gebrauchen ſolle/ de anno 1521. 320
XVI. Kayſers Caroli V. Beſtätigung und Declaration der Stadt Buchhorn Privilegien/ auch daß ſie und die Ihrigen weder für das Hof-Gericht zu Rothweil/ das Weſtphäliſche/ noch einig Hof- Land- oder ander Gericht gezogen werden ſollen/ de anno 1521. 321
XVII. Kayſers Caroli V. Privilegium vor die Stadt Buchhorn/ daß zu 2. Meilwegs/ die nächſten rings um die Stadt/ wo von Alters her nicht gefreyt Marckt und Gewerb geweſt/ oder noch ſeyn/ keine Märckte/ Korn- noch Saltz-Kauff oder Gewerb/ zur Schmälerung aufgericht werden ſollen/ de anno 1547. 323
XIIX. Kayſers Maximiliani II. Confirmatio generalis der Stadt Buchhorn ertheilten Privilegien/ und daß ſie ſich aller Rechten und Freyheiten/ gleich der Stadt Uberlingen/ gebrauchen ſollen/ de anno 1566. 324
XIX. Kayſers Maximiliani II. Privilegium vor die Städte Uberlingen und Buchhorn/ wider die Juden und Jüdinnen/ de anno 1566. ſiehe unten bey des H. Röm. Reichs Stadt Uberlingen.
XX. Kayſers Maximiliani II. Privilegium vor die Stadt Buchhorn/ ſich ihrer alten Wahl-Ordnung zu gebrauchen/ de anno 1571. 326
XXI. Kayſers Rudolphi II. Confirmatio generalis der Stadt Buchhorn Privilegien/ und daß ſie mit der Stadt Uberlingen einerley Recht und Freyheit zu genieſſen/ de anno 1582. 327
XXII. Kayſers Matthiæ Diploma, worinn er der Stadt Buchhorn Privilegia confirmiret/ de anno 1613. 328
XXIII. Kayſers Ferdinandi II. Confirmatio Privilegiorum der Stadt Buchhorn/ worinn er ſie auch auf die Stadt Uberlingen befreyet/ de anno 1620. 330
XXIV. Kayſers Ferdinandi II. Confirmation, ſo er der Stadt Buchhorn über ihre alte Raths- und Wahl-Ordnung anno 1620. ertheilet. 331
XXV. Kayſers Ferdinandi III. Confirmatio generalis der Stadt Buchhorn Privilegien/ welche auch auf die Stadt Uberlingen in omnibus & per omnia allergnädigſt befreyet/ de anno 1638. 332
XXVI. Kayſers Ferdinandi III. Confirmation der Raths- und Wahl-Ordnung der Stadt Buchhorn/ de anno 1638. 333
XXVII. Kayſers Ferdinandi III. Declaration, daß die Demolition der Stadt Buchhorn Thoren/ Thüren/ Schantzen und Mauren/ ihr an ihren wohl hergebrachten Privilegien/ Stadt-Rechten und Immunitäten ohnſchädlich ſeyn ſolle/ auch daß ſie ſelbige nach erfolgtem allgemeinen Frieden wieder aufbauen möge/ de anno 1644. 334
XXIIX. Kayſers Ferdinandi III. Moratorium vor die Stadt Buchhorn/ de anno 1649. 335
XXIX. Kayſers Ferdinandi III. Reſcriptum an Ertz-Hertzog Ferdinand Carl zu Oeſterreich zu Inſpruck/ vor die Stadt Buchhorn/ wegen ihres erlangten Moratorii, und daß das Land-Gericht in Schwaben ſolches/ wie auch die Diſpoſitiones Inſtrumenti Pacis in Obacht nehmen ſolle/ de anno 1653 336
XXX. Kayſers Ferdinandi III. Decretum an dero Hof-Cammer/ daß die Stadt Buchhorn/ auf ſechs Jahr lang/ derer Römer Monate/ zu Reparirung ihrer Stadt-Mauer und Pforten/ befreyet ſeyn ſolle/ de anno 1655. 337

LXIII. Concluſum des Chur- und Fürſtlichen Collegii, wegen der der Stadt Bremen von der Cron Schweden diſputirlich gemachten Reichs-Immedietät/ de anno 1654. 287
LXIV. Kayſers Ferdinandi III. Mandatum an die Land-Stände der beyden Fürſtenthümer Bremen und Verden/ daß ſie an denen Hoſtilitäten der Cron Schweden wider die Stadt Bremen keinen Theil nehmen ſollen/ de anno 1654. 288
LXV. Stadiſcher Receß und ausführlicher Vertrag zwiſchen der Cron Schweden und der Stadt Bremen/ nebſt Königs Caroli Guſtavi in Schweden und der Stadt Bremen Ratificationen/ de anno 1654. ſtehet oben in dieſes Werckes Part. Spec. Continuat. II. unter dem Hertzogthum Bremen/ p. 460.
LXVI. Kayſerl. Decretum an das Chur-Mayntziſche Reichs-Directorium, der Stadt Bremen Subſcription des Reichs-Abſchiedes betreffend/ de anno 1654. 289
LXVII. Königs Caroli II. in Engelland Privilegium vor die Stadt Bremen/ daß ſie in alle und iede/ unter Engliſcher Botmäßigkeit gelegene Hafen frey und ſicher anländen und handeln möge/ de anno 1663. 289
LXIIX. Atteſtatum des Chur-Mayntziſchen Reichs-Directorii, daß der in das Inſtrum. Pacis Weſtph. der Stadt Bremen zum beſten geſetzte Paragraphus, wider der Cron Schweden Bitten und Intention, in deroſelben Lehn-Brieff über die Teutſchen Provincien/ inſeritet worden/ de anno 1664. 290
LXIX. Reichs-Gutachten über die zwiſchen der Cron Schweden und der Stadt Bremen/ wegen ietzt gedachter Stadt Reichs-Immedietät obhandenen Differentien/ de dato 14. April. anno 1666. 290
LXX. Anderweites Reichs-Gutachten in eadem cauſa, de anno 1666. 291
LXXI. Kayſers Leopoldi Protectorium vor die Stadt Bremen/ de anno 1666. 291
LXXII. Kayſers Leopoldi Reſolution auf das in der Cron Schweden und Stadt Bremiſchen Affaire den 14. Aprilis abgefaſſte Reichs-Gutachten/ de anno 1666. 292
LXXIII. Drittes Reichs-Gutachten in Sachen der Stadt Bremen/ wider der Cron Schweden feindl. Attentata, de anno 1666. 293
LXXIV. Kayſers Leopoldi Conſervatorium vor die Stadt Bremen/ wie ſolches an Chur-Brandenburg und die Hertzoge zu Braunſchweig und Lüneburg/ Wolffenbüttel-Zell- und Hannoveriſcher Linie/ im Jahr 1666. ergangen. 294
LXXV. Kayſers Leopoldi anderweites Conſervatorium vor die Stadt Bremen/ wie ſolches/ ohne die in vorherſtehendem Conſervatorio benannte Chur- und Fürſten/ auch auf den Churfürſten zu Cölln/ Biſchoffen zu Oßnabrück/ Landgrafen zu Heſſen-Caſſel/ und Hertzogen zu Sachſen-Lauenburg extendiret worden/ de anno 1666. 295
LXXVI. Kayſers Leopoldi Mandatum inhibitorium an alle Reichs-Stände/ daß ſie der Cron Schweden/ weder directe noch indirecte, wider die Stadt Bremen adſiſtiren ſollen/ de anno 1666. 297
LXXVII. Vertrag zwiſchen der Cron Schweden und der Stadt Bremen/ de anno 1666. ſtehet oben in dieſes Werckes Part. Spec. Continuat. II pag. 466.
LXXIIX. Kayſers Leopoldi Reſolution auf die von der Stadt Bremen Deputirten geſuchte Abſchreibung eines vierzehenden Theils von des Hertzogthums Bremen Quanto zu den Reichs-Anlagen/ de anno 1669. 298
LXXIX. Kayſers Leopoldi Diploma, worinn der Stadt Bremen zu einem einfachen Römer-Ziel 130. fl. oder 32. Mann zu Fuſſe angeſetzet worden/ de anno 1698. 298

Siebender Abſatz/
Von Buchau.

I. Kayſers Ludovici V. Privilegium vor die Stadt Buchau/ darinn er ſie von allen fremden Gerichten eximiret/ und daß ſie vom Reiche nicht mehr verſetzet oder verpfändet werden ſolle/ de anno 1347. 300
II. Kayſers Sigismundi Privilegium vor die Stadt Buchau/ worinn er ihr alle Wochen ewiglich am Sambſtag einen Marcktag gegeben/ und ſie in allem/ gleich des H. Röm. Reichs Stadt Biberach/ befreyet/ de anno 1413. 300
III. Kayſers Sigismundi Confirmation der Stadt Buchau Privilegien/ de anno 1434. 301
IV. Königs Alberti Diploma, worinn er der Stadt Buchau ihre Privilegia confirmiret und erneuert/ de anno 1438. 302
V. Kayſers Friderici III. Mandatum an die Reichs-Stadt Biberach/ daß ſie der Stadt Buchau ihre habende Privilegia in vidimirter Abſchrifft extradiren ſolle/ de anno 1474. 303
VI. Regiſtrum der Stadt Biberach Privilegien/ Exemptionen und Confirmationen/ ſo von derſelben auf das Mandatum Kayſers Friderici III. de anno 1474. der Stadt Buchau communiciret worden. 303
VII. Extractus der Stadt Buchau Freyheiten/ ſo bey einer hochanſehnlichen Kayſerl. Commiſſion circa annum 1524. in Originali produciret/ und Copia davon an den Kayſerl. Hof überſandt worden. 304
IIX. Kayſers Rudolphi II. Confirmation derer Privilegien vor die Stadt Buchau/ de anno 1579. 305
IX. Kayſers Leopoldi General-Confirmation aller Privilegien der Stadt Buchau/ und daß ſie aller Gnad und Freyheiten/ wie die Stadt Biberach/ zu genieſſen haben ſolle/ de anno 1660. 306

Achter

Achter Abſatz/
Von Buchhorn.

I. Kayſers Rudolphi I. Privilegium, worinn er der Stadt Buchhorn unterſchiedene ſonderbare Freyheiten ertheilet/ de anno 1275. 307
II. Königs Alberti Diploma vor die Stadt Buchhorn/ worinn er ſie von fremden Gerichten befreyet/ auch daß ſie mit der Stadt Uberlingen gleiche Begnadigung und Recht genieſſen ſolle/ und was deme mehr anhängig/ de anno 1299. 308
III. Kayſers Caroli IV. Privilegium vor die Stadt Buchhorn/ daß kein Kayſer noch König der Stadt Buchhorn Freyheiten/ den Zoll/ Steuer/ das Ammann-Amt/ Umgeld und anders verſetzen und verſchreiben zu laſſen berechtiget ſeyn ſolle/ de anno 1356. 309
IV. Königs Ruperti Confirmation der Privilegien der Stadt Buchhorn/ de anno 1400. 309
V. Vidimus, ſo vom Land-Gerichte im Hegew und im Madach vidimiret und verteutſchet worden/ unterſchiedliche der Stadt Buchhorn Freyheiten betreffend/ de anno 1413. 310
VI. Königs Sigismundi Confirmation der Stadt Buchhorn Privilegien/ de anno 1413. 311
VII. Kayſers Sigismundi Privilegium vor den Magiſtrat zu Buchhorn/ über die Maleſiz-Perſonen zu richten/ de anno 1437. 312
IIX. Königs Alberti Confirmatio generalis der Stadt Buchhorn Privilegien/ und daß ſie aller der Stadt Uberlingen Rechten und Freyheiten ſich gebrauchen möge/ de anno 1438. 312
IX. Königs Alberti Wiederkauffs-Verſchreibung/ ſo er Marquardo Griſacher über einige jährliche Stadt-Steuren/ worunter auch Buchhorn mit begriffen/ wegen eines ihme vorgeſtreckten Capitals gegeben/ de anno 1438. 313
X. Königs Friderici III. Diploma, worinn er die Pfandſchafft einiger Stadt-Steuren/ darunter auch Buchhorn mit begriffen/ welche an Marquard Griſacher geſchehen/ confirmiret/ de Anno 1487. 315
XI. Königs Maximiliani I. Confirmation der Stadt Buchhorn Privilegien/ de anno 1487. 316
XII. Königs Maximiliani I. Diploma, worinn er die Privilegia der Stadt Buchhorn confirmiret und erneuret/ auch daß ſie ſich aller Rechten und Freyheiten/ wie die Stadt Uberlingen gebrauchen ſolle/ de anno 1507. 317
XIII. Kayſers Maximiliani I. Privilegium vor die Stadt Buchhorn/ daß wann Perſonen in ihrem Gebiete keine Erben verlaſſen/ oder die/ ſo auſſerhalb der H. Ehe gebohren/ ohne Erben abgehen/ alsdann deren Haab und Güter dem Rath daſelbſt verfallen ſeyn ſollen/ de anno 1518. 318
XIV. Kayſers Caroli V. Privilegium, ſo er der Stadt Buchhorn über gewiſſe Erbfälle ertheilet/ de anno 1521. 318
XV. Kayſers Caroli V. Confirmation der Stadt Buchhorn Privilegien/ und daß ſie ſich eben der Rechte und Freyheiten/ wie die Stadt Uberlingen/ gebrauchen ſolle/ de anno 1521. 320
XVI. Kayſers Caroli V. Beſtätigung und Declaration der Stadt Buchhorn Privilegien/ auch daß ſie und die Ihrigen weder für das Hof-Gericht zu Rothweil/ das Weſtphäliſche/ noch einig Hof-Land- oder ander Gericht gezogen werden ſollen/ de anno 1521. 321
XVII. Kayſers Caroli V. Privilegium vor die Stadt Buchhorn/ daß zu 2. Meilwegs/ die nächſten rings um die Stadt/ wo von Alters her nicht gefreyt Marckt und Gewerb geweſt/ oder noch ſeyn/ keine Märckte/ Korn- noch Saltz-Kauff oder Gewerb/ zur Schmälerung aufgericht werden ſollen/ de anno 1547. 323
XIIX. Kayſers Maximiliani II. Confirmatio generalis der Stadt Buchhorn ertheilten Privilegien/ und daß ſie ſich aller Rechten und Freyheiten/ gleich der Stadt Uberlingen/ gebrauchen ſollen/ de anno 1566. 324
XIX. Kayſers Maximiliani II. Privilegium vor die Städte Uberlingen und Buchhorn/ wider die Juden und Jüdinnen/ de anno 1566. ſiehe unten bey des H. Röm. Reichs Stadt Uberlingen.
XX. Kayſers Maximiliani II. Privilegium vor die Stadt Buchhorn/ ſich ihrer alten Wahl-Ordnung zu gebrauchen/ de anno 1571. 326
XXI. Kayſers Rudolphi II. Confirmatio generalis der Stadt Buchhorn Privilegien/ und daß ſie mit der Stadt Uberlingen einerley Recht und Freyheit zu genieſſen/ de anno 1582. 327
XXII. Kayſers Matthiæ Diploma, worinn er der Stadt Buchhorn Privilegia confirmiret/ de anno 1613. 328
XXIII. Kayſers Ferdinandi II. Confirmatio Privilegiorum der Stadt Buchhorn/ worinn er ſie auch auf die Stadt Uberlingen befreyet/ de anno 1620. 330
XXIV. Kayſers Ferdinandi II. Confirmation, ſo er der Stadt Buchhorn über ihre alte Raths- und Wahl-Ordnung anno 1620. ertheilet. 331
XXV. Kayſers Ferdinandi III. Confirmatio generalis der Stadt Buchhorn Privilegien/ welche auch auf die Stadt Uberlingen in omnibus & per omnia allergnädigſt befreyet/ de anno 1638. 332
XXVI. Kayſers Ferdinandi III. Confirmation der Raths- und Wahl-Ordnung der Stadt Buchhorn/ de anno 1638. 333
XXVII. Kayſers Ferdinandi III. Declaration, daß die Demolition der Stadt Buchhorn Thoren/ Thüren/ Schantzen und Mauren/ ihr an ihren wohl hergebrachten Privilegien/ Stadt-Rechten und Immunitäten ohnſchädlich ſeyn ſolle/ auch daß ſie ſelbige nach erfolgtem allgemeinen Frieden wieder aufbauen möge/ de anno 1644. 334
XXIIX. Kayſers Ferdinandi III. Moratorium vor die Stadt Buchhorn/ de anno 1649. 335
XXIX. Kayſers Ferdinandi III. Reſcriptum an Ertz-Hertzog Ferdinand Carl zu Oeſterreich zu Inſpruck/ vor die Stadt Buchhorn/ wegen ihres erlangten Moratorii, und daß das Land-Gericht in Schwaben ſolches/ wie auch die Diſpoſitiones Inſtrumenti Pacis in Obacht nehmen ſolle/ de anno 1653 336
XXX. Kayſers Ferdinandi III. Decretum an dero Hof-Cammer/ daß die Stadt Buchhorn/ auf ſechs Jahr lang/ derer Römer Monate/ zu Reparirung ihrer Stadt-Mauer und Pforten/ befreyet ſeyn ſolle/ de anno 1655. 337

XXXI. Salvus Conductus Kayſers Ferdinandi III. vor die Stadt Buchhorn/ wider ihre Creditores, de anno 1655. 337
XXXII. Kayſers Leopoldi Confirmatio generalis der Stadt Buchhorn Privilegien/ und daß ſie ſich mit der Stadt Uberlingen einerley Recht und Freyheit zu gebrauchen/ de anno 1683. 338
XXXIII. Kayſers Leopoldi Confirmation der Raths-Wahl-Ordnung vor die Stadt Buchhorn/ de anno 1683. 339

Neundter Abſatz/

Von Cölln.

I. Kayſers Friderici II. Confirmation des von Ertz-Biſchoff Henrico zu Cölln der Stadt Cölln im Jahr 1229. ertheilten Privilegii, daß er ihre Bürger und Einwohner auſſer der Stadt Cölln nicht vor Gerichte fordern/ ſondern ſie in derſelben vor den Schöppen verhören laſſen wolle/ de anno 1242. 341
II. Vergleich zwiſchen Hertzog Heinrichen zu Lotthringen und Brabant/ an einem; dann der Stadt Cölln/am andern Theile/ worinn alle alte Differentien aufgehoben/ und die mutuelle Handlung auf gewiſſen Fuß geſetzet worden/ de anno 1251. 342
III. Des Röm. Königs Richardi Privilegium vor die Stadt Cölln/worinn er derſelben alle Kayſer- und Ertzbiſchöffliche Privilegia, und beſonders wegen des Zolls zu Bopparten/ Werden und Duisburg/ und andere Gerechtſamen mehr beſtätiget/ de anno 1257. 342
IV. Königs Eduardi III. in Engelland Confirmation aller Privilegien/ ſo die Stadt Cölln/ der Handlung wegen/in Engelland zu genieſſen hat/de anno 1338. 343
V. Kayſers Caroli IV. Confirmation und Innovation aller und ieder Kayſer- und Ertzbiſchöfflichen Privilegien der Stadt Cölln/ de anno 1349. 344
VI. Kayſers Caroli IV. Executoriales Banni, wider 92. Bürger der Stadt Cölln/ welche die Ertzbiſchöfflichen Schöppen aus ietzt gedachter Stadt vertrieben/und ſich des Gerichts eigenmächtig angemaſſet/ de anno 1375. 349
VII. Kayſers Caroli IV. Bann-Brieff/worinn er die Stadt Cölln und alle ihre Einwohner/ wegen beharrlichen Ungehorſams/ in des H. Röm. Reiches Acht und Ober-Acht erkläret/ de anno 1376. 350
IIX. Verbündniß und Einigung aller Gaffel-Geſellſchafften und Zünffte zu Cölln mit dem Magiſtrat daſelbſt/die bürgerliche Eintracht/Recht und Gerechtigkeit/ und anderes mehr betreffend/ de anno 1396. 352
IX. Kayſers Sigismundi Ausſpruch/ in Sachen Ertz-Stifft und Stadt Cölln/ contra Adolphen/ Hertzogen zu Berg/ den Mühlen- und Monheimer Bau/ und alle daher entſtandene Irrungen betreffend/ de anno 1417. 357
X. Kayſers Sigismundi Reſcriptum an die Stadt Cölln/ daß ſie ſeinem Commiſſario, welchem er die Raſirung des Mühlenheimer Baues/ laut des vorherſtehenden Ausſpruchs/anvertrauet/hülfliche Hand leiſten/ und die Demolitions-Koſten bezahlen ſolle/ de anno 1417. 359
XI. Kayſers Sigismundi Mandatum an einige Raths- und bürgerliche Perſonen zu Cölln/ daß ſie ſich/ wegen gekräncketer Ertzbiſchöfflichen Gerechtſamen/ in puncto der in Cölln wohnenden Jüdiſchheit/ binnen innen beraumten Termino vor ihm ſtellen/ und daſelbſt des rechtlichen Ausſpruches erwarten ſollen/ de anno 1424. 360
XII. Kayſers Friderici III. Privilegium vor die Stadt Cölln/ daß ſie nach Abſterbung eines ieglichen Ertz-Biſchoffs zu Cölln/ das Hoch-Gerichte daſelbſt ſo lange verwalten und beſetzen ſolle/ biß der Ertz-Biſchoff von Kayſerl. Majeſtät mit denen Regalien des Ertz-Stiffts ordentlich beliehen/ und als Burggrafe in die Stadt Cölln introduciret worden/ de anno 1467. 361
XIII. Kayſers Friderici III. Privilegium vor die Stadt Cölln/ daß ſie gold- und ſilberne Müntzen/ auf den Grad und Werth/wie des Reichs Churfürſten an dem Rhein/ſchlagen laſſen mag/ de anno 1474. 363
XIV. Kayſers Friderici III. Privilegium vor die Stadt Cölln/ daß niemand von ihrem Gerichte/ bevor er eydliche und reale Caution geſtellet/ an das Kayſerliche und Reichs-Cammer- oder andere Gerichte appelliren ſolle/ de anno 1474. 363
XV. Kayſers Friderici III. Privilegium vor die Stadt Cölln/ daß ſie niemand/wegen der gegen den Ertz-Biſchoff Ruprechten/ bey Belagerung der Stadt Neuß/ gebrauchten Gewalt/ vor irgend einem Gerichte belangen/ noch die um die Stadt Cölln hin und wieder demolirte Fortifications-Wercke/ ohne ihren Conſens, wieder aufbauen ſolle/ de anno 1475. 365
XVI. Kayſers Friderici III. Haupt-Privilegium vor die Stadt Cölln/ worinn er derſelben einige beſonders benennte Privilegia erneuert und confiriret/ auch alle denen Ertz-Biſchöffen ehemahls ertheilte/ und wider der Stadt Cölln Gerechtſame und Freyheiten lauffende Lehen- und Gnaden-Brieffe caſſiret und annulliret/ de anno 1475. 366
XVII. Kayſers Friderici III. Privilegium de non appellando, ſo er der Stadt Cölln im Jahr 1493. ertheilet. 368
XIIX. Kayſers Friderici III. Privilegium vor die Stadt Cölln/ daß ſie Malefiz- und andere übel berüchtigte Perſonen greiffen und peinlich ausfragen/ſelbige aber ſodann/nebſt aufrichtiger Anzeige ihres Bekenntniſſes/denen Ertzbiſchöfflichen Gräfen und Schöppen zur Beſtraffung ausantworten ſolle/ de anno 1493. 369
XIX. Kayſers Maximiliani I. Privilegium vor den Magiſtrat der Stadt Cölln/ daß kein Bürger oder Eingeſeſſener daſelbſt von ihren Ausſprüchen oder Urtheilen anderwerts hin appelliren/ oder ſich denenſelben zu unterwerffen ſperren ſolle/ de anno 1501 370
XX. Kayſers Maximiliani I. Privilegium, worinn er der Stadt Cölln ihre alte Stapel- und Aufſchlags-Gerechtigkeit erneuret und beſtätiget/ de anno 1505. 371
XXI. Concordata, welche zwiſchen Ertz-Biſchoff Hermann/ Churfürſten zu Cölln/ gebohrnen Landgrafen zu Heſſen/ und dem Dohm-Capitul/ an einem/ dann der Stadt Cölln/ am andern Theile/ anno 1506. auffgerichtet worden/ ſind oben in Parte ſpeciali dieſes Werckes/ unter Chur-Cölln/ pag. 453. verhanden.
XXII. Reformation aller und jeder Satz- und Ordnungen des heil. Röm. Reichs Stadt Cölln/ wie ſolche der Magiſtrat, alle Aembter/ Gaffeln und Zünffte daſelbſt/ zu Beförderung der heilſamen Gerechtigkeit/ ingleichen eines löblichen Regiments und vernünfftiger Policey in gemeiner Stadt auffgerichtet und mit dem Nahmen eines Transfix beleget/ welchem zugleich der Stadt Cölln Recht und Bürger-Freyheit beygefüget worden/ de anno 1513. 373.
XXIII. Kayſers Maximiliani I. Privilegium de non appellando unter 100. Gold-Gülden Rheiniſcher Wehrung/ ſo er der Stadt Cölln im Jahr 1514. ertheilet. 382
XXIV. Kayſers Maximiliani I. Brief/worinn er den Magiſtrat und gemeine Bürgerſchafft der Stadt Cölln/ welche mit ihm/ wegen der Execution, ſo ſie über einige Bürger/ ohne ſein Vorwiſſen/ ergehen laſſen/ in Mißverſtändniß gerathen/ von neuem ſeiner Gnade verſichert/ de anno 1514. 383
XXV. Bündniß zwiſchen Graff Wilhelm zu Jülich/an einem/ dann der Stadt Cölln/am andern Theile/ worinn beyderſeits einander allerhand Puncte/ ſo zu Erhaltung nachbarlicher Einigkeit und friedlichen Weſens gehören/ zu halten verſprochen/ welchem zugleich eine Erinnerung deſſelben beygefüget iſt/ de anno 1530. 383
XXVI. Kayſers Caroli V. Privilegium de non appellando, unter 300. Gold-Gülden/ Rheiniſcher Wehrung/ ſo er der Stadt Cölln im Jahr 1551. ertheilet. 386
XXVII. Kayſers Rudolphi II. Privilegium vor die Stadt Cölln/ daß niemand von des Magiſtrats oder deſſen Commiſſarien Ausſpruch und Entſcheid der zwiſchen den Gaffeln und Gaffel-Meiſtern vorfallenden Irrungen/ weiter appelliren könne noch ſolle/ de anno 1576. 387
XXIIX. Kayſers Rudolphi II. General-Confirmation aller und jeder Privilegien der Stadt Cölln/ de anno 1582. 389
XXIX. Kayſers Rudolphi II. Reſcriptum an Hertzog Johann Wilhelmen zu Jülich ꝛc. daß er die Stadt Cölln an ihrer wohlhergebrachten Gerechtigkeit/ihre Debitores zu arreſtiren/ nicht hindern/ und das ihme vergönnte Privilegium de non arreſtando nicht zu weit extendiren ſolle/ de anno 1588. 390
XXX. Edictum des Magiſtrats zu Cölln/ worinn alle unordentliche Apprehenſion der hinterlaſſenen Erbſchafften verbothen/ und die Satzung/ ſo E. E. Rath deßwegen gemacht/ publiciret worden/ de anno 1616. 390
XXXI. Edictum des Magiſtrats zu Cölln/ daß ſich niemand einiger Curatel oder Vormundſchafft unterfangen ſolle/ bevor er ſich nicht vor E. E. Rath darzu qualificiret/ de anno 1621. 391
XXXII. Kayſers Ferdinandi II. Confirmation etlicher Privilegien und Freyheiten der Stadt Cölln/ worinnen beſonders in puncto appellationis die Summa appellabilis auff 700. Gold-Gülden/ Rheiniſcher Wehrung erhöhet worden/ de anno 1623. 392
XXXIII. Kayſers Leopoldi Confirmation etlicher Privilegien der Stadt Cölln/ und beſonders des Privilegii de non appellando, de anno 1659. 393
XXXIV. Friedens- und Vergleichs-Puncta, wie auch Neben-Recels, ſo zwiſchen Chur-Cölln und dero Ertzſtiffe/ an einem: dann Bürgermeiſter und Rath der Stadt Cölln/am andern Theile/ anno 1672. geſchloſſen worden/ ſtehen oben in Parte ſpeciali dieſes Werckes/ unter Chur-Cölln/ pag. 460.
XXXV. Kayſers Leopoldi Mandatum an die alſo genannte Gaffeln der Stadt Cölln/ daß ſie ſich bey Straffe der Acht und Ober Acht/ dero Commiſſion gehorſamſt unterwerffen ſollen/ de anno 1683. 394
XXXVI. Kayſers Leopoldi eventualis Declaratio Banni, wider die bey der Cölniſchen Unruhe befindlichen Rädelsführer/ Gülch/ Märtens und Saxe genannt/ de anno 1683. 395
XXXVII. Kayſers Leopoldi Protectorium, vermöge deſſen er alle Bürger und Einwohner der Stadt Cölln/ ſo ſich dero Commiſſion gehorſamſt ſubmittiret/ in des heil. Röm Reiches beſondern Schutz und Schirm genommen/ de an. 1683. 395
XXXIIX. Urtheil der Kayſerl. Commiſſion über den Haupt-Rädelsführer in der Cölniſchen Unruhe/ Niclaus Gülch genannt/ vermöge deſſen ihm die 2. erſten Finger an der rechten Hand mit einem Beyle/ der Kopff aber mit dem Schwerdt abgehauen werden ſollen/ de anno 1686. 396
XXXIX. Urtheil der Kayſerl. Commiſſion, krafft deſſen Anthon Weſthof/ ein Mit-Urheber der Cölniſchen Unruhe/ zum Staupenſchlag und ewiger Landes-Verweiſung condemniret worden/ de anno 1686. 398
XL. Urtheil der Kayſerl. Commiſſion, worinn der dritte Rädelsführer bey der Cölniſchen Unruhe/ Abraham Saxe genannt/ zum Schwerdte verdammet worden/ de anno 1686. 398
XLI. Kayſers Leopoldi Decretum an dero Commiſſion zu Cölln/die Johann Jacob Bilſtein/ Complici, in Anſehung der Reſtitution ſeines empfangenen Salarii, ertheilte Begnadigung betreffend/ de anno 1687. 398
XLII. Anderweites Käyſerl. Decretum an ermelte Commiſſion, dem Wallram Rodekirchen/ geweſenen Bürgermeiſter/ als gleichmäßigem Delinquenten in der Cölniſchen Unruhe/ wegen ſeines wiedergegebenen Salarii die Begnadigung anzuzeigen/ und Deßwegen einen Revers von ihm abzufordern/ de anno 1687. 400
XLIII. Kayſers Leopoldi Decretum an dero Commiſſion zu Cölln/ daß ſie Arnold Judendunck/ einem Complici, die ewige Relegation andeuten/ und die geſchworne Urphed von ihm nehmen/ bey erfolgter Wegerung aber mit der Execution wider ihn verfahren ſolle/ de anno 1687. 400
XLIV. Kayſers Leopoldi Mandatum an den Magiſtrat und Bürgerſchafft zu Cölln/ daß ſie ſich aller Correſpondenz mit den relegirten Arnold Judendunck enthalten ſollen/ de anno 1687. 400
XLV. Kayſers Leopoldi Diploma Amneſtiæ vor die bey dem Tumult intereſſirt geweſenen Bürger der Stadt Cölln/ de anno 1687. 401
XLVI Urphed oder eydlicher Revers, vermöge deſſen ſich Arnold Judendunck verbunden/die Stadt Cölln nimmermehr wieder zu betreten/ noch mit einigen

einigen Menschen darinne zu correspondiren/ de anno 1687. 402
XLVII. Vergleich zwischen Sr. Königl. Majest. in Preussen und Herrn Bürgermeister und Rath des Reichs freyen Stadt Cölln/ wegen der Irrungen/ so durch das domesticum Exercitium der Reformirten Religion des Königl. Preußischen Residentens Herrn von Diests/ in besagter Stadt Cölln entstanden/ de anno 1709. stehet oben in Part. Spec. des Teutschen Reichs-Archivs, unter dem Chur-Hause Brandenburg/ pag. 290.
XLIIX. Des Nuncii Apostolici zu Cölln Nullitäts-Declaration wider vorherstehenden Vergleich zwischen Sr. Königl. Majestät in Preussen und Herrn Burgermeister und Rath des Reichs freyen Stadt Cölln/ nebst der Päbstl. Approbation, de anno 1709. ist in Part. Special. des Teutschen Reichs-Archivs, unter dem Chur-Hause Brandenburg/ pag. 292. vorhanden.

* * *

(I.) Ertzbischoff Friedrichs zu Cölln Confirmation aller und jeder Privilegien der Stadt Cölln/ de anno 1370. 1478
(II.) Kaysers Sigismundi Confirmation aller und jeder Privilegien der Stadt Cölln/ de a. 1413. 1478
(III.) Vereinigung zwischen dem Hause von Burgund/ und der Stadt Cölln/ wie solche anno 1251. von Carln-Hertzogen von Burgund/ angefangen/ im Jahr 1469. renovirt/ und anno 1501. von Ertz-Hertzog Philippo zu Oesterreich/ als Hertzoge von Burgund/ confirmiret worden. 1479
(IV.) Addenda zu der oben unter der Stadt Cölln Num. XXII. pag. 373. befindlichen Reformation aller und jeder Satz- und Ordnungen des heil. Röm. Reichs Stadt Cölln / de anno 1513. 1481
(V.) Erklärung und Erneurung etlicher alten Statuten und Ordnungen der Stadt Cölln/ auff das Privilegium Königs Sigismundi de non evocando, so die Stadt anno 1405. erhalten/ auffgerichtet. de anno 1581. 1482
(VI.) Edictum E. E. Raths der Stadt Cölln/ an alle Gaffeln daselbst/ daß keine Doctores, Procuratores und Notarii wider der Stadt Cölln Privilegia handlen sollen/ de anno 1581. 1484

Zehender Absatz/
Von Donauwörth.

I. Kaysers Conradi II. Privilegium, so er der Stadt Wörth über die Wochen- und Jahrmärckt/ Müntz und Zölle anno 1030. ertheilet. 403
II. Kaysers Ludovici V. Freyheits-Brieff vor die Stadt Wörth/ diejenigen/ so den Ustauff gemacht/ zu bestraffen / 1327. 404
III. Graff Ulrichs von Würtemberg Brieff/ worinn er die von Wörth an statt Ihro Kayserl. Majestät/ samt allen die bey ihnen sitzen/ es seyn Pfaffen/ geistlich oder weltlich/ auch die Juden in Schutz und Schirm aufgenommen/ de anno 1336. 404
IV. Kaysers Caroli IV. Privilegium vor die Stadt Wörth/ wegen der Steuer / Amman-Ambts/ Forst / und daß sie nicht mehr soll versetzt werden/ de anno 1348. 405
V. Graff Ulrichs von Würtemberg Obligation, der Stadt Wörth Schutz betreffend/ de anno 1348. 405
VI. Kaysers Caroli IV. Privilegium vor die Stadt Wörth wegen des Umgeldes/ de anno 1355. 406
VII. Kaysers Caroli IV. Privilegium, daß alle die in der Stadt Wörth Marck-Recht sitzen/ mit ihnen steuren sollen/ item wegen des Forsts/ de anno 1359. 640
IIX. Kaysers Caroli IV. Privilegium daß niemand aus der Stadt Wörth vor frembde Gerichte geladen werden solle / de anno 1363. 406
IX. Hertzog Friedrichs von Deckh Freyheits-Brief/ daß dero von Wörth Leut und Güter in den Herrschafften Höchstätt und Greispach gelegen/ nicht gesteuret werden sollen/ de anno 1367. 407
X. Kaysers Caroli IV. Verbündniß mit der Stadt Wörth/ de anno 1370. 407
XI. Obligation Graff Eberhardts von Würtemberg/ die Stadt Wörth zu beschirmen/ de anno 1375. 408
XII. Herrn Ulrichs von Trichtlingen zu Greispach Bewilligung/ daß die Stadt Wörth ihre Vorstätt zu Berg und unter den Ledecken abbrechen sollen und mögen/ de anno 1388. 408
XIII. Königs Sigismundi Freyheits-Brieff / wann die von Wörth durch den Pfand-Herrn/ Pfaltz-Graf Ludwigen und Hertzogen in Bäyern/ wider ihre Freyheit beschweret und gedrungen würden / daß sie sich wieder an das Reich schlagen mögen/ ihren Ehren unverletzlich/ de an. 1417. 408
XIV. Königs Sigismundi Privilegium vor die Stadt Wörth wegen des Ungelts/ de anno 1418. 409
XV. Königs Sigismundi Privilegium vor die Stadt Wörth über die freye Zölle/ de anno 1418. 410
XVI. Königs Sigismundi Privilegium, kein Schloß noch Veste in der Stadt und Pflege Wörth zu bauen/ de anno 1418. 410
XVII. Königs Sigismundi Freyheits-Brieff / vor die Stadt Wörth/ wegen des freyen Zugs/ de anno 1418. 411
XIIX. Königs Sigismundi Confirmation über den Urtheilsbrieff zu Costantz/ auch daß Wörth von Alters her eine Reichs-Stadt gewesen / und noch ist/ item/ daß die bey ihnen sitzen/ mit ihnen steuren sollen/ de anno 1418. 411
XIX. Königs Sigismundi Freyheit niemand von Schwäbischen Wörth an frembde Land-Gericht/ als da sein/ Greispach/ Hochstätt und Hirschberg/ zu laden/ de anno 1419. 414
XX. Königs Sigismundi Privilegium vor die Stadt Wörth/ den Pflaster-Zoll und das Ungelt betreffend/ de anno 1422. 415
XXI. Schirm-Brieff vom König Sigismundo vor die Stadt Wörth/ an die Hauptleut und Gesellschafft des St. Jörgen Schilds in Schwaben/ de anno 1431. 416
XXII. Königs Sigismundi Privilegium, vor die Stadt Wörth/ daß man an der Donau/ zu Besserung der Landstrassen/ Steg und Weg nehmen möge/ de anno 1431. 417
XXIII. Kaysers Sigismundi Confirmation der Stadt Wörth Privilegien/ und daß sie hinfort nicht mehr verpfändet werden/ noch vom Reich kommen solle/ de anno 1434. 417
XXIV. Kaysers Sigismundi Privilegium vor die Stadt Wörth/ wegen des Ungelts/ und über das Blut zu richten/ de anno 1434. 418
XXV. Pfaltz-Graff Ludwigs des Jüngern/ und Hertzogs in Bayern Qvittung und Verzicht-Brieff über die Stadt Wörth/ der Pfandschafft halber/ de anno 1434. 420
XXVI. Herren Bürgermeister/ Rath und Bürgere der Stadt Wörth Huldigungs-Brieff/ wie sie dem Römischen Kayser/ Friedrich dem Dritten geschworen/ de anno 1461. 420
XXVII. Kaysers Friderici III. Confirmation und Erneuerung der Stadt Wörth Privilegien/ auch daß derjenige/ welcher zu Bürgermeister/ Rathe und gemeiner Stadt Klag und Spruch hätte/ solches vor dem Rathe der dreyer Städte eine/ Augspurg/ Nürnberg oder Ulm/ suchen möge/ de anno 1465. 421
XXIIX. Graff Eberhardts zu Würtemberg Verschreibung gegen die Stadt Wörth/ wegen der Gesellschafft St. Jörgen Schilds/ de anno 1488. 424
XXIX. Der Gesellschafft St. Georgen Schildts Brieff/ vermöge dessen Herren Bürgermeister/ Rath und alle Bürger der Stadt Wörth in ihre Verainung mit genommen worden/ de anno 1888. 425
XXX. Verschreibung Ertz-Hertzogs Sigismunds zu Oesterreich gegen die Stadt Wörth/ als sie in den Bund St. Georgen Schildts genommen worden/ de anno 1488. 425
XXXI. Königs Maximiliani I. Privilegium, vor die Stadt Wörth/ daß sie für kein Westphälisch Gericht geladen werden solle/ de anno 1495. 426
XXXII. Königs Maximiliani I. Privilegium de non appellando vor die Stadt Wörth/ de anno 1502. 427
XXXIII. Königs Maximiliani I. Privilegium vor die Stadt Wörth/ über den Blut-Bann/ de anno 1505. 428
XXXIV. Kaysers Caroli V. Privilegium, welches er der Stadt Wörth wegen der Juden Anno 1521. ertheilet. 429
XXXV. Kaysers Caroli V. neuer Wapen-Brieff vor Herren Burgermeister/ Rath und Gemeinde der Stadt Wörth/ de anno 1530. 429
XXXVI. Kaysers Caroli V. Brieff/ daß die Stadt Wörth/ die dem Erb-Marschall zu Pappenheim verpfändete Stadt-Steuer wieder lösen möge/ de anno 1530. 430
XXXVII. Kaysers Caroli V. Privilegium vor die Stadt Wörth/ daß sie güldene und silberne Müntze schlagen möge/ de anno 1532. 431
XXXIIX. Kaysers Caroli V. anderweites Privilegium vor die Stadt Wörth/ wegen Schlagung der Müntze/ de anno 1534. 432
XXXIX. Kaysers Caroli V. Privilegium so er Burgermeister/ Rath und der Gemeinde zu Wörth ertheilet/ daß sie weder für das Hof-Gericht zu Rothweil/ noch einig Land- oder ander Gericht geladen werden sollen/ de anno 1555. 433
XL. Vertrag zwischen dem Abt und dessen Convent zu Wörth/ und Bürgermeistern und Rath daselbst/ wegen der Niedergerichtlichen Obrigkeit/ Steuer/ Frevel und Buß halber/ de anno 1570. 436.
XLI. Herren Bürgermeister und Rath der Stadt Donauwörth öffentlich angeschlagene Protestation wider den Abt daselbst/ wegen des ungewöhnlichen Ercutzgehens durch die Stadt/ de anno 1607. 437
XLII. Kaysers Rudolphi II. Achts-Erklährung/ wider die Stadt Donauwörth/ de anno 1607. 438
XLIII. Haupt-Qvittung vor die Stadt Donauwörth/ wegen der denen Reichs-Erbmarschallen und Grafen zu Pappenheim wiederbezahlten Stadt-Steuer und Amman-Gelder/ de anno 1698. 439
XLIV. Kaysers Josephi Restitution der Stadt Donauwörth in ihren alten ohnmittelbahren Reichs-Stand/ de anno 1705. stehet oben in des Teutschen Reichs-Archivs Part. Spec. Cont. 2ter Fortsetzung pag. 302.
XLV. Signatura des Schwäbischen Creyß-Convents an die Stadt Donauwörth/ ratione loci uf der Schwäbischen Banck/ und des mit ihr verglichenen Matricular-Anschlags/ de anno 1705. ist oben in dieses Wercks Part. Gen. Continuation. 2ter Fortsetzung pag. 303. vorhanden.
XLVI. Vollmacht vor den Abgeordneten der Stadt Donauwörth/ als diese auff ietzigem Reichs-Tage zu Regenspurg Sitz und Stimm wieder bekommen/ de anno 1710. ist oben in dieses Wercks Part. Gen. Continuat. 2ter Fortsetzung pag. 575. befindlich.
XLVII. Notification vom Chur-Mäyntzischen Reichs-Directorio, daß sich die Stadt Donauwörth auff dem ietzigen Reichs-Tage zu Regenspurg legitimiret/ de anno 1710. ist oben in dieses Wercks Part. Gen. Continuat. 2ter Fortsetzung pag. 576. zu befinden.

Ellffter Absatz/
Von Dortmund.

I. Königs Friderici II. Diploma, worinn er die Stadt Dortmund in seine sonderbahre Protection genommen/ und ihr ihre Privilegia confirmiret/ auch sie von fremden Gerichten/ ingleichen von Zoll durchs gantze Römische Reich eximiret/ de anno 1220. 441
II. Königs Rudolphi I. Confirmatio Privilegiorum & Jurium der Stadt Dortmund/ de anno 1273. 441
III. Kaysers Ludovici Bavari Diploma, worinn er der Stadt Dortmund unterschiedene herrliche Privilegia ertheilet/ auch daß sie vom Reich nicht veräusert werden solle/ de anno 1332. 442
IV. Königs Caroli IV. Confirmatio Jurium ac Privilegiorum der Stadt Dortmund/ de anno 1349. 445
V. Kaysers Caroli IV. Diploma, worinn er der Stadt Dortmund nicht allein ihre Privilegia confir-

confirmiret/ sondern ihnen selbige auch vermehret/ de anno 1377. 445
VI. Königs Wenceslai Diploma wegen Conservation der Stadt Dortmund Jurisdiction, und was deme mehr anhängig/ de anno 1379. 446
VII. Königs Ruperti Confirmatio Privilegii Imper. Caroli IV. de anno 1377. vor die Stadt Dortmund/ im Jahr 1403. 447
IIX. Königs Sigismundi Confirmatio Privilegii Imp. Caroli IV. de anno 1377. vor die Stadt Dortmund/ im Jahr 1414. 447
IX. Königs Maximiliani I. Lehen-Brieff vor den Rath zu Dortmund/ worinn er sie nicht allein mit ihrem halben Theil der Erbfrey-Grafschafft Dortmund/ sondern auch dem andern halben Theil/ welchen Hannß Stecken bißhero besessen/ beliehen/ de anno 1504. 448
X. Kayſers Caroli V. Lehen-Brieff vor den Rath zu Dortmund über die Erbfrey-Grafschafft mit den freyen Stühlen/ Gerichten/ Rechten und Zugehörungen/ de anno 1544. 448
XI. Kayſers Leopoldi Lehen-Brieff über die Erbfreye Grafschafft zu Dortmund/ de anno 1659. 449
XII. Kayſers Leopoldi Confirmatio Privilegiorum der Stadt Dortmund/ de anno 1659. 450
XIII. Kayſers Leopoldi Salva Guardia, daß weder die Stadt/ noch Grafschafft Dortmund an ihren Gerechtsamen gekräncket werden sollen/ de anno 1672. 451
XIV. Chur-Fürst Friedrich Wilhelms zu Brandenburg Versicherung/ daß der Stadt Dortmund Beytrag zu Sublevation derer Cleviſchen Lande/ derselben an ihren Juribus Immedietatis nicht nachtheilig seyn solle/ de anno 1681. 452
XV. Chur-Brandenburgiſche Erklährung/ daß der Beytrag der Stadt Dortmund/ zu Verpflegung der in Westphalen habenden Miliz, zu keinem Præjudiz gereichen solle/ de anno 1683. 453
XVI. Anderweite Chur-Brandenburgiſche Versicherung/ daß das abgeforderte Subsidium der Stadt Dortmund zu keinem Præjudiz gereichen solle/ de anno 1687. 454
XVII. Kayſers Josephi Confirmatio Privilegiorum der Stadt Dortmund/ de anno 1705. 454
XIIX. Kayſers Josephi Lehen-Brieff über die Erbfreye Grafschafft zu Dortmund/ de anno 1707. 455

Zwölffter Absatz/

Von Dünckelsbühl.

I. Königs Alberti Diploma, daß die Stadt Dünckelsbühl aller Rechte mit der Stadt Ulm sich zu erfreuen und zu gebrauchen haben solle/ de anno 1305. 456
II. Königs Henrici VII. Privilegium, daß die Bürger zu Dünckelsbühl vor keine fremde Gerichte geladen werden sollen/ de anno 1309. 456
III. Königs Ludovici Bavari Diploma, daß der Rath und die Burgerschafft zu Eßlingen einen Theil der Gemain/ die sie haben/ verkauffen/ und ein ander Theil hierwieder kauffen mögen/ de anno 1323. 456
IV. Königs Ludovici Bavari Diploma, daß das graue Tuch/ so zu Dünckelsbühl gemacht/ und mit dem Stadt-Maaß gemessen worden/ anderswo über ihr Maaß nicht gemessen werden soll/ de anno 1323. 457
V. Königs Ludovici Bavari Confirmatio Privilegiorum der Stadt Dünckelsbühl/ de anno 1324. 457
VI. Königs Caroli IV. Confirmatio Privilegiorum der Stadt Dünckelsbühl/ auch daß sie vom Reiche weder verpfändet noch verkauffet werden solle/ de anno 1352. 457
VII. Pfaltz-Graf Ruprechts/ des heiligen Reichs Obristen Truchſes und Vicarii in Teutschen Landen/ Diploma, daß er der Stadt Dünckelsbühl Freyheit/ Recht und Gewonheit/ stete halten/ und nicht überfahren/ sondern sie dabey schirmen wolle/ de anno 1354. 458
IIX. Kayſers Caroli IV. Privilegium, daß kein Burger zu Dünckelsbühl/ weder für das Land-Gericht/ noch einig ander Gerichte ausser der Stadt/ noch vor das Kayſerliche Hoff-Gerichte geladen und beklaget werden solle/ de anno 1355. 458
IX. Kayſers Caroli IV. Diploma, worinn er der Stadt Dünckelsbühl ihre Privilegia confirmiret/ de anno 1355. 459
X. Kayſers Caroli IV. Privilegium, worinn er der Stadt Dünckelsbühl einen ewigen Jahrmarckt und eine jährliche Messe concediret/ de anno 1360. 460
XI. Kayſers Caroli IV. Diploma, daß an statt sich der Jahrmarckt und Messe zwölff Tage vor Pfingsten zu Dünckelsbühl anheben/ solcher an dem nechsten Tag nach Sanct Gallen-Tag angefangen werden solle/ de anno 1366. 460
XII. Kayſers Caroli IV. Verbündniß mit der Stadt Dünckelsbühl/ de anno 1370. 462
XIII. Kayſers Caroli IV. Privilegium vor die Stadt Dünckelsbühl/ daß sie Juden haben und schirmen möge/ de anno 1372. 462
XIV. Kayſers Caroli IV. Diploma, wegen des sicheren Geleits in der Stadt Dünckelsbühl/ de anno 1376. 462
XV. Königs Wenceslai Diploma, worinn er der Stadt Dünckelsbühl nicht allein ihre Privilegia bestätiget/ sondern auch erneuert/ de anno 1376. 463
XVI. Kayſers Caroli IV. Privilegium, daß die Stadt Dünckelsbühl zwey Mühlstädte rucken/ bauen und setzen möge/ de anno 1378. 463
XVII. Königs Wenceslai Privilegium vor die Stadt Dünckelsbühl/ daß weder ihre Bürger/ noch ihres Spitals Leute/ vor kein Land- oder Hoff-Gerichte geladen werden sollen/ de anno 1398. 464
XIIX. Königs Wenceslai Privilegium vor die Stadt Dünckelsbühl/ daß sie alle schädliche Leute wohl fahen und bestraffen möge/ und was deme mehr anhängig/ de anno 1398. 464
XIX. Königs Ruperti Privilegium, daß die Stadt Dünckelsbühl/ alle schädliche Leute wohl fahen und bestraffen möge/ auch daß die Bürger daselbſt/ nirgend zu den Rechten stehen sollen/ als alleine in der Stadt/ de anno 1398. 465
XX. Königs Ruperti Privilegium, daß der Stadt Dünckelsbühl Bürger vor kein Land-Hoff- oder ander Gerichte geladen werden sollen/ de anno 1401. 467
XXI. Königs Ruperti Confirmation der Stadt Dünckelsbühl Privilegien/ de anno 1401. 467
XXII. Königs Sigismundi Confirmatio Privilegiorum der Stadt Dünckelsbühl/ de anno 1413. 468
XXIII. Kayſers Sigismundi nochmahlige Confirmation der Stadt Dünckelsbühl Privilegien/ de anno 1433. 468
XXIV. Kayſers Sigismundi Privilegium, daß weder der Stadt Dünckelsbühl Bürger/ noch ihres Spittals Leute/ für kein fremd Gericht gezogen werden sollen/ de anno 1435. 469
XXV. Kayſers Sigismundi Privilegium, daß die Stadt Dünckelsbühl die Beschädiger der Lande und Reichs-Strassen fahen/ und selbige bestraffen möge/ de anno 1435. 470
XXVI. Kayſers Sigismundi Privilegium, daß kein Bürger zu Dünckelsbühl vor fremde Gerichte gezogen werden/ auch wer zu gemeiner Stadt zu sprechen/ vor einem Rathe der Reichs-Städte einer/ zu Nördlingen/ Rotenburg uf der Tauber/ oder zu Schwäbiſchen Halle/ Recht von ihr nehmen solle/ de anno 1435. 471
XXVII. Königs Alberti II. Diploma, worinn er der Stadt Dünckelsbühl Privilegia erneuert und bestätiget/ de anno 1438. 471
XXIIX. Königs Friderici III. Confirmatio Privilegiorum der Stadt Dünckelsbühl/ de anno 1440. 472
XXIX. Königs Friderici III. Diploma, worinn er der Stadt Dünckelsbühl Privilegia nochmals confirmiret und von neuem bestätiget/ de anno 1442. 473
XXX. Vidimus des Kayſerlichen Hoff-Gerichts zu Rothweil/ vor die Stadt Dünckelsbühl/ über Königs Friderici III. zu Franckfurth aufgerichtete Reformation, darinn sonderlich angezeigt wird/ wie es mit Westphäliſchen Gerichten gehalten werden solle/ de anno 1451. 474
XXXI. Kayſers Friderici III. Erklährung vor die Städte Nürnberg/ Dünckelsbühl/ Windsheim und Weissenburg/ über den von ihm zu Förderung des Christlichen Zugs wider die Türcken/ auch gemeinen Nutz des heil. Reichs zu Regenspurg gemachten Friedens/ de anno 1471. 475
XXXII. Kayſers Friderici III. Diploma vor die Stadt Dünckelsbühl/ die Auszeichnung ihres Gericht-Zwangs/ Marckung und Gebiets/ ingleichen die Nachsteuer betreffend/ de anno 1476. 477
XXXIII. Vidimus des Kayſerlichen Hoff-Gerichts zu Rothweil über Königs Ruperti Privilegium, die Befreyung von fremden Gerichten der Stadt Dünckelsbühl betreffend/ ingleichen des Königs Maximiliani I. im Jahr 1494. derselben ertheilte Confirmation ihrer Privilegien/ de anno 1502. 479
XXXIV. Kayſers Maximiliani I. Privilegium vor die Stadt Dünckelsbühl/ sie für keine fremde Gerichte sondern ihre gefreyete Richter/ derer vier Städte/ Nördlingen/ Rotenburg an der Tauber/ Schwäbiſchen Hall und Schwäbiſchen Wörth zu ziehen/ de anno 1510. nebst zweyen am Kayſerlichen und des Reichs Cammer-Gericht deswegen ergangenen Urtheln. 481
XXXV. Kayſers Caroli V. Privilegium de non appellando vor die Stadt Dünckelsbühl/ de anno 1521. 482
XXXVI. Kayſers Caroli V. Confirmatio Privilegiorum der Stadt Dünckelsbühl/ de anno 1521. 484
XXXVII. Kayſers Caroli V. Diploma, worinn er die Stadt Dünckelsbühl von der Acht absolviret/ de anno 1546. 485
XXXIIX. Kayſers Ferdinandi I. Confirmation der Stadt Dünckelsbühl Privilegien/ de anno 1559. 486
XXXIX. Kayſers Maximiliani II. Confirmatio Privilegiorum der Stadt Dünckelsbühl/ de anno 1566. 487
XL. Kayſers Ferdinandi II. Confirmation der Stadt Dünckelsbühl Privilegien/ de anno 1619. 488
XLI. Der Stadt Dünckelsbühl Executions-Recess, wie solcher von der Kayſerlichen Subdelegations-Commission, anno 1649. aufgerichtet worden. 489
XLII. Fernerer von der Kayſerl. Subdelegations-Commission aufgerichteter Executions-Recess der Stadt Dünckelsbühl/ de anno 1650. 493
XLIII. Signatura wegen der Jurisdiction in Ecclesiasticis zu Dünckelsbühl/ de anno 1650. 494
XLIV. Vergleich/ so zwiſchen dem Catholiſchen und Evangeliſchen Rath zu Dünckelsbühl/ anno 1651. unterſchiedener Irrungen halber aufgerichtet worden. 495
XLV. Kayſers Leopoldi Conservatorium an Chur-Bayern vor die Stadt Dünckelsbühl/ wider Fürst Albrecht Ernst zu Oettingen/ de anno 1682. 497

Dreyzehender Absatz/

Von Eßlingen.

I. Kayſers Alberti Privilegium vor die Stadt Eßlingen/ daß alle Güter/ so unter das Kirchspiel zu Eßlingen gehören/ und der Stadt zinßbahr sind/ die Reichs-Steuer dahin erlegen sollen/ de anno 1303. 498
II. Des Römiſchen Königes Friderici von Oesterreich Privilegium, so er der Stadt Eßlingen wider fremde Gerichte ertheilet/ de anno 1315. 498
III. Kayſers Ludovici Bavari Privilegium vor die Stadt Eßlingen/ daß kein Pfaff oder geiſtliche Person/ Mann- oder Weibliches Geschlechtes/ ingleichen kein Kloster oder Gottes-Hauß einiges Guth/ so in den Zehenden zu Eßlingen gelegen/ an sich kauffen solle/ de anno 1330. 499
IV. Kayſers Ludovici Bavari Privilegium, worinn er der Stadt Eßlingen die sonderbahre Gnade gethan/ daß kein Pfaff oder Kloster/ so einig Guth durch Kauff oder Vermächtniß in den Eßlinger Zehenden an sich gebracht/ und Steuerbahr iſt/ von der Steuer befreyet seyn/ sondern dieselbe beſtändig erlegen solle/ de anno 1345. 499

V. Kayſers Ludovici Bavari Privilegium vor die Stadt Eßlingen/ daß die Bürger und Einwohner derſelben/ der Güther und Schulden wegen/ nirgends anders/ als vor ihrem Schultheiſſen verklaget werden können/ de anno 1346. 500
VI. Des Römiſchen Königes Caroli IV. Confirmation aller Privilegien der Stadt Eßlingen/ worinn er ihr zugleich die Gnade gethan/ daß ſie vom Römiſchen Reiche weder verſetzet noch verkaufft werden ſolle/ de anno 1348. 500
VII. Kayſers Caroli IV. Diploma vor die Stadt Eßlingen/ vermöge deſſen er ſich/ dieſelbe bey ihren Gerechtſamen und Freyheiten zu ſchützen/ verbunden/ de anno 1370. 500
IIX. Kayſers Caroli IV. Privilegium vor die Stadt Eßlingen/ daß alles/ was in derſelben Zehenden und Gerichte liegt/ und von Alters her mit der Stadt geſteuret hat/ beſtändig mit derſelben heben und legen ſolle/ de anno 1373. 501
IX. Kayſers Caroli IV. Privilegium vor die Stadt Eßlingen/ daß der Magiſtrat daſelbſt Satz- und Ordnungen machen/ und Juden in ſeinen Schirm nehmen möge/ de anno 1375. 501
X. Schadloß-Brieff/ welchen die Stadt Reutlingen der Stadt Eßlingen/ wegen des mit ihr und andern Städten aufgerichten Bundes/ und alles daher ohngefehr entſtehenden Schadens/ gegeben/ de anno 1377. 502
XI. Vergleich zwiſchen denen Grafen zu Würtemberg und des H. Röm. Reichs Stadt Eßlingen/ de anno 1391. iſt oben in Part. Spec. Cont. II. dieſes Werckes/ unter dem Hertzoglichen Hauſe Würtemberg/ pag. 680. befindlich.
XII. Diploma Graff Eberhardts von Würtemberg/ worinn die Stadt Eßlingen in dasjenige Bündniß mit aufgenommen worden/ welches er mit einigen andern Reichs-Städten gemacht/ de anno 1397. ſtehet oben in dieſes Werckes Part. Spec. Cont. II. unter dem Hertzoglichen Hauſe Würtemberg/ pag. 682.
XIII. Kayſers Wenceslai Privilegium vor die Stadt Eßlingen/ die Inhafftirung der Malefiz-Perſohnen/ und den Bann über das Blut zu richten betreffend/ de anno 1398. 503
XIV. Kayſers Ruperti Privilegium, vor die Stadt Eßlingen/ daß ſie in ihrem Territorio alle Malefiz-Perſonen greiffen/ und nach Befinden an Leib und Leben ſtraffen laſſen möge/ de anno 1401. 503
XV. Kayſers Ruperti Privilegium, daß die Stadt Eßlingen jährlich eine achttägige Meße auf St. Catharinen-Tag halten möge/ de anno 1410. 504
XVI. Einigung Graff Eberhardts zu Würtemberg/ mit des H. Römiſchen Reichs Stadt Eßlingen/ de anno 1410. ſtehet oben in dieſes Werckes Part. Spec. Continuatione II. unter dem Hertzoglichen Hauſe Würtemberg/ pag. 583.
XVII. Kayſers Sigismundi Confirmation über die an Johann Kirchern/ und von demſelben wider verſetzte Stadt-Steuer zu Eßlingen/ an die Stadt Eßlingen/ de anno 1414. 504
XIIX. Vereinigung Graff Eberhardts zu Würtemberg/ mit des H. Römiſchen Reichs Stadt Eßlingen/ de anno 1418. iſt oben in dieſes Werckes Part. Special. Continuat. II. unter dem Hertzoglichen Hauſe Würtemberg/ pag. 685. vorhanden.
XIX. Graff Eberhardts zu Würtemberg hinterlaſſener Gemahlin/ Frau Henrietten/ im Nahmen ihrer Söhne/ Erſtreckung der Vereinigung mit der Stadt Eßlingen/ de anno 1419. ſtehet oben in dieſes Werckes Partis Spec. Continuat. II. pag. 688. unter dem Hertzoglichen Hauſe Würtemberg.
XX. Kayſers Sigismundi Privilegium vor die Stadt Eßlingen/ daß die an des Reichs- oder Hof-Gerichte zu Rothweil declarirten Aechter/ wenn ſie ihre Zuflucht nach Eßlingen nehmen/ und ſich daſelbſt vor dem Magiſtrat rechtfertigen/ nicht weiter deßwegen vor einig Gerichte geladen oder angeſprochen werden ſollen/ de anno 1431. 505
XXI. Kayſers Sigismundi Privilegium, daß die Stadt Eßlingen in dem Berge/ der Plienshalden genannt/ allerley Ertzt ſuchen und graben möge/ de anno 1433. 506
XXII. Revers der Stadt Eßlingen/ daß ſie den mit Heintzen Schillingen gemachten Vergleich getreulich halten wolle/ de anno 1435. 506.
XXIII. Erlängerte Vereinung zwiſchen Herrn Ludwig und Ulrich/ Grafen zu Würtemberg/ mit des H. Reichs Städten/ Eßlingen/ Reutlingen und Weyl/ de anno 1437. iſt oben in dieſes Werckes Partis Special. Continuat. II. unter dem Hertzoglichen Hauſe Würtemberg/ pag. 689. vorhanden
XXIV. Graff Ludwigs und Ulrichs zu Würtemberg/ Gebrüdere/ Brieff/ worinn ſie die Reichs-Städte Eßlingen/ Reutlingen/ Hailbronn/ Rothweil/ Weile und Wimpfen in die Einung mitgenommen/ ſo ſie mit einigen Reichs-Städten/ anno 1443. auffgerichtet/ ſtehet oben in dieſes Werckes Part. Spec. Continuat. II. unter dem Hertzoglichen Hauſe Würtemberg/ pag. 689.
XXV. Kayſers Friderici III. Reſcriptum an Carolum und Bernhardum, Gebrüdere/ Marggrafen zu Baden/ worinn er denenſelben/ die Stadt Eßlingen bey ihren Privilegien und Freyheiten/ in ſeinem Nahmen zu ſchützen und zu ſchirmen befohlen/ de anno 1454. 507
XXVI. Vergleich zwiſchen Graff Ulrichen zu Würtemberg und des H. Röm. Reichs Stadt Eßlingen/ einiger Irrungen halber/ wie ſolcher durch Vermittelung Ertz-Biſchoffs Johannis zu Trier/ im Jahr 1472. aufgerichtet worden/ ſtehet oben in dieſes Werckes Part. Spec. Cont. II. unter dem Hertzoglichen Hauſe Würtemberg/ pag. 696.
XXVII. Vergleich zwiſchen Graff Ulrichen zu Würtemberg/ an einem; dann Bürgermeiſter und Rath der Stadt Eßlingen/ am andern Theile/ die Auflöſung des dürren oder gefallenen Holtzes in den Wäldern der Stadt Eßlingen betreffend/ de anno 1477. 508
XXIIX. Vergleich zwiſchen Graff Ulrichen zu Würtemberg und des H. Röm. Reichs Stadt Eßlingen/ wegen des Zolls zu der Mühlen bey Cannſtadt/ de anno 1477. iſt oben in dieſes Werckes Part. Spec. Cont. II. unter dem Hertzoglichen Hauſe Würtemberg/ pag. 698. vorhanden.
XXIX. Transaction zwiſchen denen vier Cloſter-Orden zu Eßlingen/ an einem; dann dem Pfarr-Herrn daſelbſt/ am andern Theile/ wie ſolche/ durch Vermittelung des Eßlingiſchen Magiſtrats, im Jahr 1483 aufgerichtet worden 509
XXX. Kayſers Friderici III. Reſcriptum an den Magiſtrat zu Eßlingen/ daß ſie förderlichſt ihre Mannſchafft zu Roß und Fuß/ zu Eliberirung des Römiſchen Königs Maximiliani I. ſchicken ſollen/ de anno 1488. 509
XXXI. Kayſers Maximiliani I. Privilegium de non appellando, unter 20. fl. Rheiniſcher Wehrung/ ſo er der Stadt Eßlingen im Jahr 1506. ertheilet. 510
XXXII. Kayſers Maximiliani I. Reſcriptum an den Magiſtrat der Stadt Eßlingen/ die Lieferung ihres Reichs-Contingents wider die Venediger betreffend/ de anno 1508. 511
XXXIII. Kayſers Caroli V. Privilegium vor die Stadt Eßlingen/ worinn er ihr von einem ieden beladenen Wagen acht/ und von einem beladenen Karren vier Pfennige Weg-Gelt zu nehmen vergönnet/ de anno 1521. 513
XXXIV. Kayſers Caroli V. Privilegium vor den Magiſtrat zu Eßlingen/ daß er in erſter Inſtanz vor keinem andern Gerichte/ als vor den Städten Ulm/ Reutlingen und Hailbronn ſolle können belanget werden/ de anno 1541. 514
XXXV. Kayſers Caroli V. Privilegium vor die Stadt Eßlingen/ die Regiments-Form und Raths-Wahl daſelbſt betreffend/ de anno 1555. welchem zugleich die Intimation der geänderten Kayſerlichen Wahl-Ordnung/ nebſt der Ordnung ſelbſten/ ingleichen ein Specificat der von anno 1546. bis 1712. daſelbſt geweſenen Bürgermeiſter und Stadt-Ammänner ſub Lit. A. und B. beygefüget iſt. 516
XXXVI. Urkund des Kayſerl. und Reichs-Cammer-Gerichts zu Speyer/ daß die Stadt Eßlingen ihr vom Kayſer Carolo V. habendes Privilegium, die freyen Richter betreffend/ bey dem Cammer-Gerichts-Collegio gebührender Maſſen inſinuiret/ de anno 1589. 524
XXXVII. Vergleich zwiſchen Hertzog Ludwigen zu Würtemberg/ an einem; dann der Stadt Eßlingen/ am andern Theile/ worinn aller nachbahrlicher Streit und Irrungen gütlich und gründlich abgethan worden/ de anno 1590. 524
XXXIIX. Anderweiter Vergleich zwiſchen Hertzog Ludwigen zu Würtemberg und der Stadt Eßlingen/ das heimliche Wildpret-Schieſſen/ und die daher an die Weiß-Gerber zu Eßlingen heimlich gelieferte Wild-Häute/ ingleichen die in der Stadt Eßlingen gelegene vier Würtembergiſche Pfleg-Höfe betreffend/ de anno 1590. 541
XXXIX. Kayſers Rudolphi II. Privilegium vor die Stadt Eßlingen/ worinn er ihr erlaubet/ auf zehn Jahr lang/ von iedem beladenen Wagen 30. und von iedem beladenen Karren 15. Kreutzer/ als ein Weg-Gelt/ zu nehmen/ de anno 1596. 542
XL. Kayſers Ferdinandi II. Prorogation und Extenſion des vorherſtehenden Privilegii, der Stadt Eßlingen/ auf zehen Jahr lang ertheilet/ de anno 1636. 545
XLI. Teſtamentum Herrn Johannis, Freyherrns von Hohenfeld/ worinn der Catharinen-Hoſpital zu Eßlingen/ nach Abgang aller Männ- und Weiblichen Deſcendenz, zum Erben ſubſtituiret worden/ de anno 1681. ſtehet oben in dieſes Werckes Part. Spec. Continuat. III. unter der Freyen Reichs-Ritterſchafft in Schwaben/ pag. 381.
XLII. Kayſers Leopoldi Mandatum ſine clauſula, de edendo Teſtamento, ſimulque inhibitorium de non transigendo, nec quidquam in præjudicium ſubſtitutionis, vel Executionis Teſtamentariæ pertentando, in Sachen Bürgermeiſter und Rath der Stadt Eßlingen/ contra die Baronen von Hohenfeld und Stain/ nebſt einem Urkund des Cammer-Bothen-Meiſters/ daß ſolches gehöriger Orthen/ richtig inſinuiret worden/ de A. 1685. 546
XLIII. Kayſers Leopoldi Mandatum ſine clauſula ulterius & reſpective ſimplex, de non tranſigendo, nec aliud quidquam in præjudicium Subſtitutionis vel Executionis Teſtamentariæ tentando ac cautionem neceſſariam præſtando, in Sachen Bürgermeiſter und Rath der Stadt Eßlingen/ contra die Baronen von Hohenfeld und Stain/ de anno 1685. 549
XLIV. Kayſers Leopoldi extendirt- und perpetuirtes Privilegium vor die Stadt Eßlingen/ daß Weg-Brücken- und Pflaſter-Geld betreffend/ de anno 1687. 552
XLV. Kayſers Leopoldi Reſcriptum an dero Principal-Commiſſarium zu Regenſpurg Herrn Hermanns Marggrafens zu Baden Fürſtl. Durchl. in puncto der Eßlingiſchen Matricular-Moderation, de anno 1691. 554
XLVI. Kayſers Leopoldi Reſcriptum an die ausſchreibenden Fürſten des Schwäbiſchen Creyſſes/ die Matricular-Moderation der Stadt Eßlingen betreffend/ de anno 1691. 554
XLVII. Kayſers Leopoldi Commiſſions-Decret an die Reichs-Verſammlung zu Regenſpurg/ in puncto der Stadt Eßlingiſchen Matricular-Moderation, de anno 1691. 555
XLVIII. Kayſers Joſephi General-Confirmation aller und ieder Privilegien und Freyheiten der Stadt Eßlingen/ de anno 1709. 555

* * *

(I.) Bündniß und Einung zwiſchen Herrn Otto/ Pfaltz-Grafen bey Rhein/ und der Stadt Eßlingen/ de anno 1418. iſt oben in Part. Special. dieſes Werckes/ pag. 605. unter dem Chur- und Fürſtlichen Hauſe Pfaltz vorhanden.
(II.) Kayſers Leopoldi Approbations-Decret, die der Stadt Eßlingen durch ein Reichs-Gutachten verſtattete Moderation ihres Matricular-Anſchlags betreffend/ de anno 1691. 1484

Vierzehender Abſatz/
Von Franckfurth am Mayn.

I. Kayſers Friderici II. Privilegium, worinn er alle diejenigen in des H. Röm. Reichs beſondern Schutz und Schirm genommen/ ſo die Meſſen zu Franckfurth beſuchen. 557
II. Kayſers Friderici II. Privilegium vor die Stadt Franckfurth/ worinn er ihr einen Hoff und Thurm/ mit deſſen Pertinentien/ zu Erbauung einer Capelle verehret/ de anno 1219. 557
III. Des Römiſchen Königs Henrici Privilegium, vermöge deſſen er der Stadt Franckfurth die halbe Nutzung von der Müntze/ ingleichen ſo viel Holtz/ als nöthig/ um die Brücke in baulichen

Wesen zu erhalten/ geschencket/ de anno 1235. 558
IV. Des Römischen Königs Conradi IV. Confirmation aller und ieder Privilegien der Stadt Franckfurth/ de anno 1242. 558
V. Absolutions-Decret, worinn der Römische König Conradus IV. die Stadt Franckfurth/ wegen der erschlagenen und vertriebenen Juden/ von aller Straffe loß spricht/ de anno 1246. 558
VI. Des Römischen Königs Wilhelmi Confirmation aller und ieder Privilegien der Stadt Franckfurth/ de anno 1254. 559
VII. Des Römischen Königs Wilhelmi Privilegium vor die Stadt Franckfurth/ daß sie auf keinerley Weise vom Römischen Reiche veräusert werden solle/ de anno 1254. 559
IIX. Des Römischen Königs Richardi General-Confirmation aller und auch einiger besonders genannten Privilegien der Stadt Franckfurth/ de anno 1257. 559
IX. Des Römischen Königs Richardi Brieff/ worinn er der Stadt Franckfurth/ keine Festung binnen den Mauern daselbst zu bauen/ und sie/ im Fall er vom Pabste verworffen werden solte/ aller ihm geleisteten Pflicht zu erlassen/ versprochen/ de anno 1257. 560
X. Kaysers Rudolphi I. Confirmation aller und ieder Privilegien und Freyheiten der Stadt Franckfurth/ de anno 1273. 560
XI. Rescriptum des Bischoffs und Magistrats zu Straßburg/ an den Magistrat zu Franckfurth/ worinn sie sich darzu verstehen/ daß die Bürger gemeiniglich zu Franckfurth/ in der Stadt Straßburg/ und dieser Stadt Einwohner wiederum zu Franckfurth Zoll-frey seyn sollen/ de anno 1284. 560
XII. Kaysers Rudolphi I. Privilegium vor die Stadt Franckfurth/ worinn er sie/ in erster Instanz von fremden Gerichten befreyet/ de anno 1291. 561
XIII. Des Römischen Königs Adolphi General-Confirmation aller und ieder Privilegien der Stadt Franckfurth/ de anno 1294. 561
XIV. Des Römischen Königs Adolphi Privilegium vor die Stadt Franckfurth/ daß ihre Bürger und Einwohner zu keinem Duelle ausser der Stadt provociret/ noch vor einig auswärtig Gerichte citiret werden sollen/ de anno 1294. 561
XV. Des Römischen Königs Alberti I. General-Confirmation aller und ieder Privilegien der Stadt Franckfurth/ de anno 1299. 562
XVI. Des Römischen Königs Alberti I. Privilegium vor die Stadt Franckfurth/ daß alle diejenigen/ welche mit ihr zu Zeiten Kaysers Friderici II. gesteuret/ auch nach der Zeit mit ihr die Steuer erlegen sollen/ es wäre denn/ daß die steuerbahren Güter ad pias causas legiret wären/ de anno 1299. 562
XVII. Des Römischen Königs Alberti I. Privilegium vor die Stadt Franckfurth/ daß ihre Bürger und Einwohnrr zu keinem Duelle ausser der Stadt provociret/ noch vor einig auswärtig Gerichte citiret werden sollen/ de anno 1299. 562
XIIX. Des Römischen Königs Henrici VII. General Confirmation aller und ieder Privilegien der Stadt Franckfurth/ de anno 1310. 563
XIX. Des Römischen Kaysers Ludovici Bavari General-Confirmation aller und ieder Privilegien der Stadt Franckfurth/ de anno 1320. 563
XX. Kaysers Ludovici Bavari Privilegium vor die Stadt Franckfurth/ daß niemand 5. Meilen um dieselbe herum einig Festungs-Werck oder neuen Zoll anlegen solle/ de anno 1322. 563
XXI. Kaysers Ludovici Bavari anderweite General-Confirmation aller und ieder Privilegien der Stadt Franckfurth/ de anno 1329. 564
XXII. Kaysers Ludovici Bavari Privilegium vor die Stadt Franckfurth/ daß ihre Bürger und Einwohner durch das gantze Römische Reich/ zu Wasser und Lande/ Zoll-frey seyn sollen/ de anno 1329. 564
XXIII. Kaysers Ludovici Bavari Privilegium, daß die Bürger und Einwohner zu Franckfurth/ um weltlicher Sachen willen/ vor keinem geistlichen Gerichte belanget werden sollen/ de anno 1329. 565
XXIV. Kaysers Ludovici Bavari Privilegium, so er der Stadt Franckfurth über die Fasten-Messe im Jahr 1330. ertheilet. 565
XXV. Kaysers Ludovici Bavari Decretum, daß Rath und Bürger der Stadt Franckfurth/ wegen des auf dem Heer-Zuge nach Hagenau gethanen Schadens/ nicht weiter/ als zu der Restitution des entwendeten sollen können angehalten werden/ de anno 1331. 565
XXVI. Kaysers Ludovici Bavari Declaration, wie die in einigen/ von ihm etlichen Städten und Dörffern/ der Wochen-Märckte wegen ertheilten Privilegien befindlichen Worte: Gleich der Stadt Franckfurth/ zu verstehen seyn/ de anno 1332. 566
XXVII. Kaysers Ludovici Bavari Privilegium vor den Magistrat zu Franckfurth/ daß er die Stadt erweitern/ und die dazu benöthigten Kosten von geist- und weltlichen Einwohnern erheben möge/ ingleichen daß niemand binnen 2. Meilen um die Stadt herum einen Burg-Bau aufführen solle/ de anno 1333. 566
XXIIX. Kaysers Ludovici Bavari Privilegium vor die Stadt Franckfurth/ daß so iemand ihren ausserhalb derselben allegirten Privilegien nicht glauben wolte/ er die Production der Privilegien binnen der Stadt zu fordern schuldig seyn solle/ de anno 1336. 567
XXIX. Kaysers Ludovici Bavari Privilegium vor die Stadt Franckfurth/ die Minder- und Mehrung des Mahl-Geldes/ die freyen Reichs-Reisen/ ingleichen die Inhafftirung ihrer Beschädiger in fremden Gerichten betreffend/ de anno 1336. 568
XXX. Kaysers Ludovici Bavari Privilegium, daß niemand binnen fünff Meilen um Franckfurth herum einigen Festungs-Bau oder Zoll anlegen solle/ de anno 1336. 568
XXXI. Kaysers Ludovici Bavari Vidimus und Confirmation einiger von denen Kaysern Friderico II. Henrico, Wilhelmo, Richardo und Rudolpho I. der Stadt Franckfurth ertheilten Privilegien/ de anno 1336. 569
XXXII. Kaysers Ludovici Bavari Diploma, worinn er der Stadt Franckfurth versprochen/ weder Mayntz noch einiger andern Stadt/ einig Meß-Privilegium, denen beyden Franckfurther Messen zum Nachtheile/ zu geben/ de anno 1337. 569
XXXIII. Kaysers Ludovici Bavari Privilegium vor die Stadt Franckfurth/ daß die Ambtleute und Bedienten auf den Gütern derselben/ auff die Arth wie die zu Nürnberg/ frey seyn sollen/ de anno 1341. 570
XXXIV. Kaysers Ludovici Bavari Privilegium vor die Stadt Franckfurth/ das Müntz- und Wechsel-Recht betreffend/ de anno 1347. 570
XXXV. Des Römischen Königs Güntheri General-Confirmation aller und ieder Privilegien der Stadt Franckfurth/ de anno 1349. 570
XXXVI. Des Römischen Königs Caroli IV. Brieff/ worinn er sich mit der Stadt Franckfurth/ wegen der Assistenz, so sie Graff Günthern von Schwartzburg geleistet/ ausgesöhnet/ de anno 1349. 571
XXXVII. Des Römischen Königs Caroli IV. General-Confirmation aller und ieder Privilegien der Stadt Franckfurth/ de anno 1349. 572
XXXVIII. Des Römischen Königs Caroli IV. Privilegium vor die Stadt Franckfurth/ die beyden Messen und die dabey verstattete Meß-Freyheiten betreffend/ de anno 1349. 572
XXXIX. Des Römischen Königs Caroli IV. Privilegium vor die Stadt Franckfurth/ daß sie im Noth-Fall/ einige Gülten oder Einkünffte gemeiner Stadt/ nach Befinden/ verkauffen oder versetzen möge/ de anno 1349. 573
XL. Des Römischen Königs Caroli IV. Privilegium, worinn er die Stadt Franckfurth von fremden Gerichten eximiret/ de anno 1349. 573
XLI. Des Römischen Königs Caroli IV. Privilegium vor die Stadt Franckfurth/ daß ihre Bürger und Einwohner vor keinem andern Richter/ als dem Stadt-Schultheissen daselbst stehen sollen/ de anno 1349. 574
XLII. Des Römischen Königs Caroli IV. Privilegium vor die Stadt Franckfurth/ daß sie niemand an der ihr vergönnten Exemption von fremden Gerichten krancken solle/ de anno 1350. 574
XLIII. Des Römischen Königs Caroli IV. Privilegium vor die Stadt Franckfurth/ daß ihren Bürgern und Einwohnern/ welche durch Kayserliche Privilegia von der Acht eximiret sind/ keine Achts-Erklärung schaden oder nachtheilig seyn soll/ de anno 1353. 575
XLIV. Kaysers Caroli IV. General-Confirmation aller und ieder Privilegien und Freyheiten der Stadt Franckfurth/ de anno 1355. 575
XLV. Kaysers Caroli IV. Privilegium vor den Magistrat der Stadt Franckfurth/ die Wage daselbst betreffend/ de anno 1355. 576
XLVI. Kaysers Caroli IV. Privilegium vor die Stadt Franckfurth/ daß sie Gewalt mit Gewalt vertreiben möge/ de anno 1356. 576
XLVII. Kaysers Caroli IV. Privilegium, worinn er der Stadt Franckfurth beyde Messen confirmiret/ und die Fasten-Messe mit eben denen Freyheiten/ so die Herbst-Messe bisher gehabt/ versehen/ de anno 1357. 577
XLIIX. Kaysers Caroli IV. Privilegium, vermöge dessen er die Bürger und Einwohner der Stadt Franckfurth von dem neuen Weg-Gelt/ so er der Stadt Friedberg zu nehmen vergönnet/ befreyet/ de anno 1357. 577
XLIX. Kaysers Caroli IV. Privilegium vor die Stadt Franckfurth/ daß niemand in derselben/ so lange die zwey Messen währen/ seinen Schuldmann verklagen oder arrestiren lassen darff/ de anno 1360. 578
L. Kaysers Caroli IV. Schad-loß-Brieff vor die Stadt Franckfurth/ daß sie wegen feindlichen Angriffs des halsstarrigen Aechters/ Graf Philipps zu Falckenstein/ keine Verantwortung haben solle/ de anno 1365. 578
LI. Kaysers Caroli IV. Confirmation aller und ieder Privilegien der Stadt Franckfurth/ worinn zugleich einige Verordnung wegen der Raths-Wahl und Leistung des Bürger-Eydes geschehen/ de anno 1366. 579
LII. Kaysers Caroli IV. Privilegium vor die Stadt Franckfurth/ daß wer anderwerts die Franckfurthischen Privilegia nicht glauben will/ dahin kommen/ und sich solche von dem Magistrat produciren lassen solle/ de anno 1366. 580
LIII. Kaysers Caroli IV. Privilegium, daß die Stadt Franckfurth weder von denen Kaysern/ noch dem Reiche verkauffet oder verpfändet werden möge/ de anno 1366. 580
LIV. Kaysers Caroli IV. Privilegium, worinn er die Stadt Franckfurth von fremden Gerichten eximiret/ und sie lediglich an ihren Stadt-Schultheissen gewiesen/ de anno 1366. 581
LV. Kaysers Caroli IV. Privilegium vor die Stadt Franckfurth daß sie sich bey ihren erlangten Privilegien und Freyheiten schützen/ und männiglich/ so ihr darinn behülfflich ist/ weder wider Kayserl. Majestät noch das Reich gefrevelt haben soll/ de anno 1366. 581
LVI. Kaysers Caroli IV. Privilegium vor die Stadt Franckfurth/ daß niemand binnen fünff Meilen um dieselbe herum einige Festung oder Stadt aufbauen solle/ de anno 1366. 582
LVII. Kaysers Caroli IV. Mandatum an den Schultheissen zu Franckfurth/ daß er die Juden daselbst keine Gesetze unter sich machen/ noch kein Gerichte anstellen lassen solle/ de anno 1366. 582
LIIX. Kaysers Caroli IV. Privilegium vor die Stadt Franckfurth/ die zwey jährlichen Messen daselbst/ ingleichen das deswegen verstattete sichere Geleite vor iedermann/ und andere Dinge mehr betreffend/ de anno 1366. 583
LIX. Kaysers Caroli IV. Declaration, daß in denen Privilegiis, so andern Oertern/ der Märckte wegen/ gegeben worden/ die Worte: Gleich als den Stadt Franckfurth/ von nichts anders/ als denen Wochen-Märckten daselbst/ verstanden werden sollen/ de anno 1366. 584
LX. Kaysers Caroli IV. Confirmation einiger von denen Kaysern/ Friderico II. Henrico VI. Wilhelmo und Rudolpho I. der Stadt Franckfurth ertheilten Privilegien/ de anno 1366. 585
LXI. Des Böhmischen Königs Wenceslai, als constituirten Reichs-Vicarii Kaysers Caroli IV. Confirmatio generalis aller und ieder Privilegien der Stadt Franckfurth/ de anno 1367. 586
LXII. Kaysers Caroli IV. Privilegium vor die Stadt Franckfurth/ daß sie ihre Amtleute und Bedienten auf ihren Gütern und Höfen bey allen Gerichten vertreten möge/ de anno 1368. 587
LXIII. Ejusdem Privilegium vor die Stadt Franckfurth/ die Vertret- und Vertheidigung ihrer Hofleute

leute und Bedienten zu Bonemesse betreffend/ de anno 1368. 587
LXIV. Kayſers Caroli IV. Mandatum an die Schöpffen und den Rath zu Franckfurth/ daß ſie die Gebrechen bey denen Handwerckern genau unterſuchen/ und gute Ordnungen unter ihnen machen ſollen/ de anno 1368. 588
LXV. Kayſers Caroli IV. Verkündigung/ wie König Wenceslaus in Böhmen zum Röm. Könige erwehlet/ und in ſolcher Qualität von Rath und Bürgerſchafft zu Franckfurth gehuldiget worden/ de anno 1376 588
LXVI. Kayſers Caroli IV. Atteſtatum, daß der Magiſtrat und Bürger insgeſamt zu Franckfurth/ auf ſeinen Befehl/ König Wenceslaum in Böhmen/ als Römiſchen König/ gehuldiget haben/ de anno 1376. 590
LXVII. Kayſers Caroli IV. Revers, daß der Röm. König Wenceslaus, ſobald er gekrönet worden/ der Stadt Franckfurth ihre Privilegien confirmiren ſolle/ de anno 1376. 590
LXIIX. Kayſers Caroli IV. Privilegium vor die Stadt Franckfurth/ daß alle die Creditores, ſo einen Arreſt auf die Güter ihres Debitoris daſelbſt legen/ bey der Bezahlung in gleiche Theile gehen ſollen/ de anno 1376. 591
LXIX. Kayſers Caroli IV. Privilegium, daß die Stadt Franckfurth in ihrem Dorffe Nidern-Erlnbach Schultheiſſen und Schöpffen ſetzen möge/ de anno 1376. 591
LXX. Kayſers Caroli IV. Privilegium, daß alle Aechter und Ober-Aechter acht Tage vor und acht Tage nach denen gewöhnlichen Meſſen zu Franckfurth/ wenn ſie dieſelbigen beſuchen/ ein ſicheres Geleite haben ſollen/ de anno 1376. 592
LXXI. Kayſers Caroli IV. Privilegium vor die Stadt Franckfurth/ daß zwiſchen derſelben und der Stadt Mäyntz/ niemand/ weder zu Waſſer noch Lande/ einigen Zoll fordern/ und der Zoll zu Höchſt aufgehoben ſeyn ſolle/ de anno 1376. 593
LXXII. Des Römiſchen Königs Wenceslai Confirmation aller und beſonders der Meß-Privilegien der Stadt Franckfurth/ de anno 1376. 593
LXXIII. Kayſers Caroli IV. Privilegium vor die Stadt Franckfurth/ vermöge deſſen ihr die Steinrützíſche Ellern und Gebüſche/ damit ſie davon die Brücke und ihre Stadt-Gebäude in baulichem Weſen erhalten möge/ gegeben worden/ de anno 1376. 594
LXXIV. Kayſers Caroli IV. Privilegium vor die Stadt Franckfurth/ daß ein ieder Geiſtlicher daſelbſt/ welchem etwan Immobilien an ſtatt eines Seel-Geräths vermachet worden/ ſelbige binnen Jahr und Tag an einen Bürger zu Franckfurth verkauffen/ und wenn er ſich das zu thun weigert/ von dem Magiſtrat darzu genöthiget werden ſolle/ de anno 1376. 595
LXXV. Kayſers Caroli IV. Privilegium vor die Stadt Franckfurth/ daß die ihr geſchenckte Steinrützíſche Ellern und Gebüſche von allen Gülten und Zehenden frey ſeyn ſollen/ de anno 1377. 596
LXXVI. Kayſers Caroli IV. Privilegium vor die Stadt Franckfurth/ daß ſie von iedem Fuder Wein 1. fl. Zoll/ und von andern Kauffmanns-Gütern nach Marckzahl fordern möge/ de anno 1377. 596
LXXVII. Des Röm. Königs Wenceslai Mandatum an den Land-Vogt und die Städte in der Wetterau/ daß ſie die zwiſchen Franckfurth und Mäyntz von Biſchoff Adolpho zu Speyer zu Höchſt und Kelſterbach eigenmächtig angelegte Zölle als Raubneſter zerſtören ſollen/ de anno 1379. 597
LXXIIX. Des Röm. Königs Wenceslai anderweites Mandatum, die Abſchaffung der eigenmächtig angelegten Zölle zu Höchſt und Kelſterbach betreffend/ de anno 1379. 598
LXXIX. Kayſers Wenceslai Vertrag zwiſchen denen Städten Franckfurth und Friedberg/ der Jahrmärckte und Meſſen halber/ de anno 1381. 598
LXXX. Kayſers Wenceslai Privilegium vor die Stadt Franckfurth/ worinn er alle Meß-Freyheiten confirmiret/ und ihr iede Meſſe noch auf 14. Tage verlängert/ de anno 1384. 599
LXXXI. Kayſers Wenceslai Mandatum an die Reichs-Stände/ daß niemand einen Bürger oder Einwohner der Stadt Franckfurth vor einigem andern Gerichte/ als vor dem Schultheiſſen daſelbſt/ belangen ſolle/ de anno 1387. 599
LXXXII. Kayſers Wenceslai Privilegium vor die Stadt Franckfurth/ die Schöpffen- und Raths-Wahl/ Leiſtung des Bürger-Eydes und Beſtraffung der bürgerlichen Verbrechen betreffend/ de anno 1387. 600
LXXXIII. Kayſers Wenceslai Privilegium vor die Stadt Franckfurth/ daß der Magiſtrat daſelbſt/ ſo vorhin aus 43. Perſonen beſtanden/ noch mit 20. Perſonen vermehret werden/ und 21. davon ein Jahr um das andere die Regierung führen ſollen/ de anno 1390. 601
LXXXIV. Kayſers Wenceslai Privilegium vor die Stadt Franckfurth/ daß der Magiſtrat daſelbſt das Trinck-Maaß/ nach Nothdurfft/ mindern und mehren möge/ de anno 1390. 601
LXXXV. Kayſers Wenceslai Privilegium vor die Stadt Franckfurth/ daß ein ieder/ er ſey von was Würden und Standes er wolle/ die bey denen Juden daſelbſt gemachte Schulden richtig bezahlen ſolle/ de anno 1392. 602
LXXXVI. Kayſers Wenceslai Privilegium vor die Stadt Franckfurth/ daß kein Zoll zwiſchen ihr und Mayntz/ und beſonders zu Höchſt aufgerichtet werden ſoll/ de anno 1392. 602
LXXXVII. Kayſers Wenceslai Privilegium vor die Stadt Franckfurth/ daß ſie gegen alle/ ſo ihre Bürger und Einwohner wider ihre Privilegien graviret/ die darinnen benannte Poenen urgiren möge/ de anno 1392. 602
LXXXIIX. Kayſers Wenceslai Privilegium vor die Stadt Franckfurth/ daß ſie in dem Dorffe Niedern-Erlenbach/ nach Gutbefinden/ Schultheiſſen und Schöppen ſetzen möge/ de anno 1392. 603
LXXXIX. Kayſers Wenceslai Mandatum an die Stadt Franckfurth/ wie es mit den beyden Meſſen daſelbſt/ und wie lange ſie gehalten werden ſollen/ de anno 1394. 603
XC. Vertrag zwiſchen dem Ertz-Stifft Mäyntz und der Stadt Franckfurth am Mäyn/ wegen der Pfaffheit hieſelbſt/ de anno 1395. ſtehet oben in dieſes Werckes Part. Spec. Continuat. I. unter Chur-Mäyntz/ pag. 4.
XCI. Kayſers Wenceslai Privilegium vor die Stadt Franckfurth/ die Schöppen-Wahl und deren Anzahl betreffend/ de anno 1395. 604
XCII. Kayſers Wenceslai Confirmation einer Rechtung zwiſchen dem Magiſtrat und einigen innen benannten Bürgern zu Franckfurth/ worinn zugleich alle Privilegien ietzt gedachter Stadt von neuem confirmiret worden/ de anno 1396. 605
XCIII. Kayſers Wenceslai Privilegium vor die Stadt Franckfurth/ daß niemand deren Bürger und Unterthanen mit einigen Impoſten belegen ſolle/ und ſie/ nach Gutbefinden/ in ihrem Territorio Feſtungs-Wercke anlegen möge/ de anno 1398. 605
XCIV. Kayſers Wenceslai Schad-loß-Brieff/ welchen er der Stadt Franckfurth/ wegen Zerſtörung des Raub-Hauſes und Schloſſes Bommersheim/ gegeben/ de anno 1398. 606
XCV. Kayſers Ruperti General Confirmation aller und ieder und beſonders der Meß-Privilegien der Stadt Franckfurth/ de anno 1400. 607
XCVI. Kayſers Ruperti Privilegium vor die Stadt Franckfurth/ daß ſie den Rath von 63. wiederum auf 43. Perſonen reduciren möge/ de anno 1408. 607
XCVII. Kayſers Sigismundi Confirmation des von Kayſer Carolo IV. im Jahr 1349. der Stadt Franckfurth ertheilten Meß-Privilegii, de anno 1414. 608
XCIIX. Kayſers Sigismundi Confirmation des von Kayſer Carolo IV. denen Schöppen und Magiſtrat zu Franckfurth ertheilten Privilegii, die Leiſtung des Bürger-Eydes betreffend/ de anno 1414. 609
XCIX. Kayſers Sigismundi Privilegium vor die Stadt Franckfurth/ daß niemand/ wes Standes und Würden er auch ſey/ wenn er kein Bürger und Einwohner daſelbſt iſt/ weder in der Stadt/ noch in deren Territorio einige Immobilia an ſich kauffen ſolle/ de anno 1416. 609
C. Kayſers Sigismundi Privilegium vor die Stadt Franckfurth, daß dieſelbe vom Reiche weder verſetzet noch verkauffet werden/ auch ihre Steuern nur in die Reichs-Cammer liefern ſolle/ de anno 1417. 610
CI. Kayſers Sigismundi Mandatum an den Schultheiſſen und Magiſtrat zu Franckfurth/ die Beſetzung des Mäygedings zu Langen in der Dreyaichen betreffend/ de anno 1417. 611
CII. Kayſers Sigismundi Privilegium vor die Stadt Franckfurth/ daß der Rath in Krieges- und Vehde-Sachen ſeine Unſchuld durch den obriſten Richter allhier darthun laſſen könne/ de anno 1423. 611
CIII. Kayſers Sigismundi Privilegium vor die Stadt Franckfurth/ daß die Bürger und Einwohner allhier/ wenn ſie/ wegen ihrer auswärtigen Güter/ vor ausländiſche Gerichte citiret werden/ an ſtatt ihrer ihre Haußgenoſſen oder Mandatarios ſchicken können/ de anno 1423. 612
CIV. Kayſers Sigismundi Confirmation über die von Kayſer Carolo IV. der Stadt Franckfurth ertheilte Meß-Freyheiten/ und beſonders das ſichere Geleite/ de anno 1424. 613
CV. Kayſers Sigismundi Privilegium vor die Stadt Franckfurth/ daß ſie in Krieges-Zeiten des Reichs Pannier in ihren Schlöſſern/ Dörffern und Gerichten aufſtecken möge/ de anno 1426. 614
CVI. Kayſers Sigismundi Privilegium vor die Stadt Franckfurth/ daß ſie ſilberne Müntze von allerhand Sorten ſchlagen laſſen möge/ de anno 1428. 614
CVII. Kayſers Sigismundi Mandatum an die Stadt Franckfurth/ bey ſich publiciren zu laſſen/ daß ein jeder die güldene Müntze/ ſo 19. Carat ſchwer wäre/ vor Wehrung nehmen ſolle/ de anno 1428. 615
CIIX. Kayſers Sigismundi Privilegium vor die Stadt Franckfurth/ daß ſie die Brücken über die Nida bauen/ und ein Weg-Gelt deßwegen fordern/ auch ſolche/ nach Nothdurfft/ abwerffen laſſen möge/ de anno 1428. 615
CIX. Kayſers Sigismundi Privilegium, vor die Stadt Franckfurth/ daß ſowohl die zu Friedberg/ als auch andere/ welche wegen einiger unter der Stadt Franckfurth Territorio gelegenen Güter/ oder etlicher daſelbſt zu bezahlen verſprochenen Schulden/ klagen wollen/ ſolches vor dem Schultheiſſen daſelbſt thun ſollen/ de anno 1428. 616
CX. Kayſers Sigismundi Mandatum an des Reichs Hoffrichter/ daß er die Stadt Franckfurth bey ihren wohlhergebrachten Privilegien und Freyheiten handhaben ſolle/ de anno 1429 616
CXI Kayſers Sigismundi Privilegium vor die Stadt Franckfurth/ daß ſie güldene Müntze ſchlagen laſſen/ auch Waradeine/ und andere darzu gehörige Perſonen/ annehmen möge/ de anno 1429. 618
CXII. Kayſers Sigismundi Erneuer- und Beſtätigung aller und jeder Meß-Freyheiten der Stadt Franckfurth/ de anno 1434. 618
CXIII. Kayſers Sigismundi Confirmation aller und jeder Privilegien und Freyheiten derer zu der Stadt Franckfurth gehörigen Dörffer Sultzbach und Soden/ de anno 1434. 619
CXIV. Kayſers Sigismundi Confirmation des zwiſchen der Stadt Franckfurth und der Burg zu Friedberg/ des Keicher-Gerichts wegen/ im Jahr 1431. geſchloſſenen Vergleiches/ de anno 1434. 620
CXV. Kayſers Sigismundi Privilegium vor die Stadt Franckfurth/ die warme Quelle zu Soden betreffend/ de anno 1437. 622
CXVI. Kayſers Sigismundi Vertrag/ die zwiſchen Graff Rheinhardten zu Hanau und der Stadt Franckfurth/ wegen des Gerichts des Borheimer-Berges entſtandene Differentien betreffend/ de anno 1436. iſt oben in Part. Spec. Continuat. II. dieſes Werckes/ unter denen Grafen von Hanau/ pag. 37. vorhanden.
CXVII. Des Römiſchen Königs Alberti II. General-Confirmation aller und jeder Privilegien der Stadt Franckfurth de anno 1438. 623
CXVIII. Kayſers Friderici III. General-Confirmation aller und jeder Privilegien und Freyheiten der Stadt Franckfurth/ de anno 1442. 624
CXIX. Kayſers Friderici III. Privilegium vor die Stadt Franckfurth/ daß ihre Bürger und Einwohner vor keinem auswärtigen Gerichte/ auſſer allein vor dem Schultheiſſen daſelbſt/ können belanget werden/ de anno 1442. 625
CXX. Kayſers Friderici III. Confirmation derer von einigen Kayſern der Stadt Franckfurth ertheilten Privilegien wider fremde Gerichte/ de anno 1442. 626

CXXI. Kayſers Friderici III. Privilegium vor die Stadt Franckfurth/ daß ſie die Straſſen durch ihre Diener ſicher halten laſſen/ und ihre Gerechtſamen und Freyheiten gegen männiglich vertheidigen möge/ de anno 1444. 627
CXXII. Kayſers Friderici III. Confirmation aller und jeder Privilegien derer zur Stadt Franckfurth gehörigen Dörffern Sultzbach und Soden/ de anno 1444. 628
CXXIII. Pabſts Nicolai V. Confirmation des von Pabſt Bonifacio IX. der Stadt Franckfurth ertheilten Indulti, vermöge deßen kein Geiſtlicher wegen Geld-Schuld jemand von dem Gottes-Dienſt daſelbſt coërciren darff/ de A. 1451. 629
CXXIV. Decretum des Cardinals Nicolai, Päbſtlichen Nuntii in Teutſchen und andern Landen/ daß hinführo die Juden zu Franckfurth gelbe Ringe an ihren Kleidern/ die Jüdinnen aber blaue Streiffen auf ihren Schleyern tragen ſollen/ de anno 1452. 630
CXXV. Kayſers Friderici III. anderweite General-Confirmation aller und jeder Privilegien und Freyheiten der Stadt Franckfurth/ de anno 1452. 630
CXXVI. Kayſers Friderici III. Confirmation der Franckfurthiſchen Meß-Freyheiten/ de anno 1454. 631
CXXVII. Kayſers Friderici III Privilegium vor die Stadt Franckfurth/ daß ſie ihre Feind und Widerwärtigen an Leib und Gut verfolgen möge/ de anno 1459. 632
CXXIIX. Kayſers Friderici III. Privilegium vor die Stadt Franckfurth/ die Jurisdiction über die Fremden betreffend/ de anno 1465. 633
CXXIX. Kayſers Friderici III. Privilegium vor die Stadt Franckfurth/ daß ſie alle und jede/ ſo ſich auſſer ihren Geleite/ in ihrem Territorio auffhalten/ auff Erfordern eines Klägers/ wegen Geld- und andern Schulden arreſtiren laſſen möge/ de anno 1465. 635
CXXX. Kayſers Friderici III Mandatum an den Magiſtrat zu Franckfurth/ daß er/ zu Verhütung Auffruhrs/ Mord/ Räuberey und Beſchädigung um Franckfurth und Sachſenhauſen herum/ mehr Feſtungs-Wercke anlegen/ auch ſonſt die Land-Straſſen/ zu mehrer Sicherheit/ wohl verwahren ſolle/ de anno 1470. 636
CXXXI. Pabſts Sixti Indultum vor die Stadt Franckfurth/ daß die Bürger und Einwohner daſelbſt/ zur Faſten-Zeit/ Butter/ Käß und Eyer/ auch/ wann ſie kranck ſind/ nach Gelegenheit Fleiſch eſſen mögen/ de anno 1478. 637
CXXXII. Kayſers Friderici III. Mandatum an den Hoff-Richter und Beyſitzer des Hoff-Gerichts zu Rothweil/ daß ſie mit dem Proceß, ſo wegen einiger Güter und Leibgedinge wider die Stadt Franckfurth vor ihnen geführet wird/ ſo lange innhalten ſollen/ biß es die Stadt Franckfurth/ daß dergleichen Proceß wider ihr alt Herkommen und Freyheiten ſey/ ſatſam vor ihme dociret habe/ de anno 1480. 639
CXXXIII. Käyſers Friderici III. Confirmation und Extenſion des von Kayſer Sigismundo der Stadt Franckfurth über die warmen und Saltz-Quellen zu Soden ertheilten Privilegii, de an. 1483. 639
CXXXIV. Kayſers Friderici III Privil. vor die Stadt Franckfurth/ daß die Bürger und Einwohner daſelbſt/ die Fiſche den Mayn hinauf/ biß in den Rhein aufſuchen mögen/ de Anno 1483. 641
CXXXV. Käyſers Friderici III. Confirmation des zwiſchen Graf Philippen zu Hanau und der Stadt Franckfurth im Jahr 1481. auffgerichteten Vertrags/ die Differentien wegen des Land-Gerichtes und der Zente auff dem Vorheimer-Berge betreffend/ de Anno 1484. 641
CXXXVI. Des Römiſchen Königs Maximiliani I. General-Confirmation aller und jeder Privilegien und Freyheiten der Stadt Franckfurth/ de Anno 1486. 647
CXXXVII. Des Römiſchen Königs Maximiliani I. Privilegium vor die Stadt Franckfurth/ die daſelbſt beliebte Gewohnheit/ daß die zuſammen gebrachten mit deren nachgebohrnen Kindern gleiches Erbtheil bekommen/ betreffend/ de A. 1494. p. 648
CXXXIIX. Vertrag zwiſchen Graff Rheinhardten zu Hanau und des H. Röm. Reichs Stadt Franckfurth am Mayn/ wegen der Freveler/ und was dem mehr anhängig/ de anno 1504. ſtehet oben in Part. Spec. Cont. II. unter denen Grafen von Hanau/ pag. 40.
CXXXIX. Kayſers Maximiliani I. Privilegium de non appellando unter 60. fl. Rheiniſcher Wehrung/ ſo er der Stadt Franckfurth im Jahr 1512. ertheilet. 649
CXL. Kayſers Maximiliani I Declaration, derer von Kayſer Carolo IV. und Kayſer Sigismundo der Stadt Franckfurth ertheilten Privilegien/ das ſichere Geleyte in denen Franckfurther Meſſen vor ſelbſtthätige und kundige Reichs-Aechter betreffend/ de anno 1[illegible]6. 651
CXLI. Kayſers Caroli V. General Confirmation aller und jeder Privilegien der Stadt Franckfurth/ de anno 1520. 654
CXLII. Kayſers Caroli V. Geclaration und Confirmation des von Kayſer Maximiliano I. der Stadt Franckfurth ertheilten Privilegii de non appellando, de anno 1541. 655
CXLIII. Kayſers Caroli V. Satz- und Ordnung/ welcher Geſtalt die ewige Gült- und Zinnſen zu Franckfurth und Sachſenhauſen abzulöſen/ de anno 1541. 656
CXLIV. Kayſers Caroli V. Conſtitution der Juden im H. Römiſchen Reiche/ und beſonders in der Stadt Franckfurth wucherliche Contracte betreffend/ de anno 1551. 658
CXLV. Kayſers Caroli V. Privilegium vor die Stadt Franckfurth/ daß ſie golden und ſilberne Müntze ſchlagen laſſen möge/ de anno 1559. 661
CXLVI. Kayſers Ferdinandi I. General-Confirmation aller und ieder Privilegien und Freyheiten der Stadt Franckfurth/ de anno 1559. 662
CXLVII. Vertrag zwiſchen der Cleriſey der dreyen Stiffter zu St. Bartholomäi/ St. Leonhardt/ und unſerer lieben Frauen zu Franckfurth/ an einem; dann dem Magiſtrat und geſamter Bürgerſchafft daſelbſt/ am andern Theile/ die ablöſigen Gült- und Zinſen betreffend/ de Anno 1560. ſtehet oben in Part. Spec. dieſes Werckes/ unter den geiſtl. Fürſten/ pag. 493.
CXLVIII. Käyſers Ferdinandi I. Confirmation des vorherſtehenden Vertrages/ de A. 1561. 663
CXLIX. Käyſers Maximiliani II. General-Confirmation aller und jeder Privilegien und Freyheiten der Stadt Franckfurth/ de Anno 1566. 664
CL. Käyſers Maximiliani II. Confirmation aller und jeder Gerechtſamen und Freyheiten derer zu der Stadt Franckfurth gehörigen Dörffer Sultzbach und Soden/ de Anno 1566. 666
CLI. Käyſers Maximiliani II. Confirmation und Extenſion der von Käyſer Wenceslao der Stadt Franckfurth ertheilten Satz- und Ordnung/ die Teſtamenta und Diſpoſitiones des letzten Willens betreffend/ de Anno 1568. 667
CLII. Käyſers Maximiliani II. Privilegium de non appellando unter 200. fl. Rheiniſcher Wehrung/ ſo er der Stadt Franckfurth im Jahr 1568. ertheilet. 668
CLIII. Käyſers Maximiliani II. Privilegium vor die Stadt Franckfurth/ die Nachſteuer/ und den zehenden Pfennig vor den Abzug betreffend/ de Anno 1570. 670
CLIV. Käyſers Maximiliani II. Confirmation und Extenſion des von Käyſer Sigismundo der Stadt Franckfurth im Jahr 1416. ertheilten Privilegii, daß kein Fremder einig liegend Guth daſelbſt zu kauffen oder zu beſitzen/ Macht haben ſolle/ wofern er nicht ein ingeſeſſener weltlicher Bürger ſey/ de Anno 1570. 672
CLV. Käyſers Maximiliani II. Privilegium, worinn er dem Magiſtrat zu Franckfurth das Vorrecht in Schuld-Fällen ingleichen die Jura fiſcalia über vacante und verwürckte Güter ertheilet/ de An. 1572. 674
CLVI. Des Römiſchen Königs Rudolphi II. Privilegium, de non appellando unter 300. fl. Rheiniſcher Wehrung/ ſo er der Stadt Franckfurth im Jahr 1576. ertheilet. 676
CLVII. Käyſers Rudolphi II. General-Confirmation aller und jeder Privilegien und Freyheiten der Stadt Franckfurth/ de Anno 1579. 678
CLIIX. Käyſers Rudolphi II. Confirmation derer vom Käyſer Sigismundo denen zu Franckfurth gehörigen Dörffern/ Sultzbach und Soden/ ertheilten Privilegien/ de Anno 1582. 679
CLIX. Vertrag zwiſchen Chur Maintz/ und des H. Röm. Reichs Stadt Franckfurth am Mayn/ das Marck-Schiff und Geleit betreffend/ de Anno 1584. ſtehet oben in Part. Special. pag 397. unter Chur Maintz.
CLX. Vertrag zwiſchen Chur Maintz/ und des H. Röm. Reichs Stadt Franckfurth am Mayn/ den Abzug und zehenden Pfennig betreffend/ de Anno 1590. iſt oben in Part. Spec. Continuatione I. unter Chur Maintz/ pag 33. vorhanden.
CLXI Käyſers Matthiæ Mandatum an die Stadt Franckfurth/ daß ſich Bürger und Einwohner daſelbſt unter einander friedlich halten/ und den Ausſpruch der Käyſerlichen Commiſſion erwarten ſollen/ de Anno 1612. 680
CLXII. Abſchied zwiſchen dem Magiſtrat und der Bürgerſchafft zu Franckfurth/ vermöge deſſen alle Irrungen und Mißverſtändniß unter beyderſeits/ durch Vermittelung der hohen Käyſerlichen Commiſſion, beygelegt und abgethan worden/ nebſt Käyſers Matthiæ Ratification darüber/ de Anno 16[illegible]. 682
CLXIII. Willkührliche Veranlaſſung und Compromiß zwiſchen den Magiſtrat und der Bürgerſchafft zu Franckfurth/ die gäntzliche Beylegung aller zwiſchen beyden Theilen obhandenen Streitigkeiten betreffend/ de Anno 1613. 693
CLXIV. Inſtrumentum Notariale, die Reſignation des alten Raths zu Franckfurth betreffend/ de Anno 1614. 698
CLXV. Käyſers Matthiæ Mandatum an die gemeine Zünffte und Bürgerſchafft zu Franckfurth/ worinn ſie zur Reſtitution des alten abgeſetzten Raths/ und zu allen demſelben ſchuldigen Gehorſam ermahnet und angewieſen werden/ de Anno 1614. 699
CLXVI. Des Magiſtrats zu Franckfurth Patent an alle Paſſagiers/ ingleichen Kauff- und Handels-Leute/ ſo die Meſſe daſelbſt/ oder ſolche Stadt ſonſten beſuchen wollen/ daß ſie bey den dortigen Troublen ſicheres Geleite und ſatſamen Schutz haben ſollen/ de Anno 1614. 702
CLXVII. Käyſers Matthiæ Achts-Erklärung wider die drey Radelsführer/ in der zu Franckfurt hentſtandenen Bürgerlichen Unruhe/ de A. 1614. p. 703
CLXIIX. Interims-Erklärung der hohen Käyſerl. Commiſſion auf des Burggrafen/ Zunfft- und Stuben-Meiſters zu Franckfurth und Sachſenhauſen gethane Vorſchläge/ wie beyde Städte wiederum mit einander zu vereinigen/ de Anno 1614. 705
CLXIX. Chur-Fürſt Johann Schweickards zu Maintz/ und Landgraf Ludwigs zu Heſſen/ als ernannten hohen Käyſerlichen Commiſſarien in den Bürgerlichen Troublen zu Franckfurth/ Mandatum an die Stadt Franckfurth/ daß ſie dero ſubdelegirten Räthen mehr Reſpect, als bißhero geſchehen/ erweiſen/ im widrigen Falle aber eine nachdrückliche Ahndung deſſentwegen erwarten ſolle/ de Anno 1614. 705
CLXX. Aſſecurations-Brief/ welchen der Magiſtrat und geſampte Bürgerſchafft zu Franckfurth/ denen Käyſerlichen ſubdelegirten Herren Commiſſarien/ wegen ihres und der Ihren/ ſicheres Aufenthalts ertheilet/ de Anno 1615. 707
CLXXI. Stättigkeit und Ordnung der Juden zu Franckfurth/ wie ſolche durch die Käyſerliche ſubdelegirte Commiſſion entworffen/ und von Käyſer Matthia im Jahr 1617. ratificiret worden/ 708
CLXXII. Eines Wohl-Edlen und Hoch-Weiſen Raths zu Franckfurth am Mayn Anzeige an dero Bürgerſchafft und Zugehörige/ wie ſie ſich bey Leiſtung des Schirms- und Sicherungs-Eydes verhalten ſollen/ vom 11. Jun. An. 1658. iſt oben in dieſes Werckes Part. Gener. Continuat. 2ter Fortſetzung pag. 471. vorhanden.
CLXXIII. Schirm- und Sicherungs-Eyd/ welchen Ihro Chur-Fürſtl. Gnaden zu Maintz/ im Nahmen aller andern gegenwärtigen des H. Röm. Reichs Chur-Fürſten/ E. Erb. Rath der Stadt Franckfurth leiſten müſſen/ de Anno 1658. iſt oben in dieſes Werckes Part General. Continuat 2ter Fortſ. pag. 471. befindlich.
CLXXIV. Des Chur-Fürſtlichen Collegii Decretum, wie es Zeit währender Käyſerlichen Wahl zu Franckfurt/ wegen Duldung der fremden und zur Wahl nicht gehörigen Perſonen/ in der Stadt zu halten/ de Anno 1658. ſtehet oben in dieſes Werckes Part. Gener. Contin. 2ter Fortſetz. pag 472.
CLXXV. Des Chur-Fürſtl. Collegii Decretum an die Stadt Franckfurt und andere Reichs-Städte/ in welchen Wahl-Täge gehalten werden

möchten/ wie es wegen der Fremden währender Zeit zu halten/ de Anno 1658. ist oben in dieses Werckes Part. General. Continuat. 2ter Fortsetz. pag. 473. zu befinden.

CLXXVI. Decretum eines Wohl-Edlen Raths der Stadt Franckfurth / wegen derer Fremden/ so sich Zeit währender Käyserlicher Wahl aus der Stadt begeben sollen/ de Anno 1658. ist oben in dieses Werckes Part. Gener. Continuat. 2ter Fortsetz. pag. 473.

CLXXVII. Käysers Leopoldi Protectorium contra quoscunque injuste gravantes vor Maria Scheidemannin/ gewesenen Bürgers zu Franckfurth hinderlassene Wittwe/ und alle/ die ihr zu versprechen stehen/ de Anno 1677. 720

CLXXIIX. Käysers Leopoldi Schreiben an den Magistrat zu Franckfurth/ der zu Augspurg vorhabenden Königlichen Crönung mit beyzuwohnen/ und daß ihnen dieser Actus, wegen der Königlichen Wahl und Crönung/ was dißfalls selbigen zum Besten in der güldenen Bull versehen/ nicht nachtheilig seyn solle/ de Anno 1689. stehet oben in dieses Werckes Part. General. Continuat. 2ter Fortsetz. pag. 481.

CLXXIX. Antwort des Magistrats zu Franckfurth/ auf vorhergehendes Käyserliches Schreiben/ de Anno 1698. stehet oben in dieses Werckes Part. Gen Continuat. 2ter Fortsetz. pag. 482

CLXXX. Des Magistrats zu Franckfurth Memoriale an das hochlöbliche Chur-Fürstliche Collegium zu Augspurg/ daß die Königliche Wahl daselbst ihrer wohlhergebrachten Gerechtigkeit der Wahl-Stadt nicht præjudiciren möge/ de Anno 1690. ist oben in dieses Werckes Part. General. Continuat. 2ter Fortsetz. pag. 486. vorhanden.

CLXXXI. Conclusum trium Collegiorum S. R. I. der Stadt Franckfurth Matricular - Moderation betreffend/ de Anno 1705. 721

CLXXXII. Käysers Josephi Confirmation über der Juden zu Franckfurth Stättigkeit und Ordnung/ de Anno 1705. 721

CLXXXIII. Anzeige des Magistrats zu Franckfurth/ wegen der vom Sontag Judica, auf Quasimodogeniti verlegten Fasten- oder Oster-Messe/ de Anno 1710. 723

CLXXXIV. Schreiben seiner Chur-Fürstlichen Gnaden zu Maynz an die Stadt Franckfurth/ die Quartir- und Logirung derer zur Wahl gehörigen Personen betreffend/ de Anno 1711. stehet oben in dieses Werckes Part. Gener. Continuat. 2ter Fortsetz. pag 489.

CLXXXV. Antwort der Stadt Franckfurth am Mayn/ auf vorhergehendes Chur-Maynzisches Schreiben/ de Anno 1711. ist oben in dieses Werckes Part. General. Continuat. 2ter Fortsetz. p. 489. vorhanden.

CLXXXVI. Chur-Sächsisches Schreiben an den Magistrat zu Franckfurth/ die Nothdurfft wegen derer Victualien und Logiamenter zu verordnen/ auch dem Reichs-Quartier-Meister mögliche Beförderung zu thun/ de Anno 1711. stehet oben in dieses Werckes Part. General. Continuat. 2ter Fortsetz. pag. 491.

CLXXXVII. Gräffliches Pappenheimisches Schreiben an den Magistrat zu Franckfurth am Mayn/ derer Quartiere wegen/ de Anno 1711. ist oben in Part. General. Continuat. 2ter Fortsetz. pag. 492. vorhanden.

CLXXXIIX. Gräffliches Pappenheimisches Schreiben an den Magistrat zu Franckfurth/ dem Reichs-Quartier-Meister alle Assistenz zu leisten/ de Anno 1711. stehet oben in dieses Werckes Part. General. Continuat. 2ter Fortsetz. pag. 493.

CLXXXIX. Patent des Magistrats zu Franckfurth an die Bürgerschafft / die Logiamenter zur Reichs-Einquartierung offen zu behalten/ de Anno 1711. ist oben in dieses Werckes Part. General. Continuat. 2ter Fortsetz. pag. 493. zu befunden.

CXC. Gräffliches Pappenheimisches Creditiv vor den Herrn Reichs-Quartier-Meister/ Lic. Heberern/ an den Magistrat zu Franckfurth/ de Anno 1711. stehet oben in dieses Werckes Part. General. Continuat. 2ter Fortsetz. pag. 494.

CXCI. Schreiben der verwittibten Kayserin/ Eleonoræ Mariæ Theresiæ an den Magistrat zu Franckfurth/ die Anweis- und Einrichtung der Logiamenter und Quartiere vor König Carolum III. in Spanien/ als König in Böheim/ und dessen Gesandschafft betreffend/ de Anno 1711. ist oben in dieses Werckes Part. General. Continuat. 2ter Fortsetz. pag. 496. zu befinden.

CXCII. Schreiben von Chur-Mäyntz an den Magistrat zu Franckfurth/ wegen Anticipation des Wahl-Termins/ damit man sich in Zeiten darnach richten/ und dem vorhin abgelassenen gnädigsten Schreiben zu Folge alles nothdürfftig besorgen möge/ de Anno 1711. ist oben in dieses Werckes Part. General. Contin. 2ter Fortsetz. pag. 496. vorhanden.

CXCIII. Antwort des Magistrats zu Franckfurth auf vorhergehendes Chur-Maynzisches Schreiben/ de Anno 1711. stehet oben in dieses Werckes Part. General. Continuat. 2ter Fortsetz. pag. 497.

CXCIV. Königlich Preußisches Schreiben an den Magistrat zu Franckfurth am Mayn/ wegen des Quartiers vor dero Gesandschafft/ de Anno 1711. ist oben in dieses Werckes Part. General. Continuat. 2ter Fortsetz. pag. 498. vorhanden.

CXCV. Antwort des Magistrats zu Franckfurth an Ihro Königliche Majestät in Preußen/ auf vorherstehendes Schreiben/ mit dem allerunterthänigsten Ersuchen/ den Comitat dero fürtrefflichen Gesandten an Mannschafft und Pferden / nach Anleitung der güldenen Buil reguliren zu lassen/ de Anno 1711. ist oben in dieses Werckes Part. Gen. Cont. 2ter Fortsetzung/ pag. 498. befindlich.

CXCVI. Chur-Maynzisches Notifications Schreiben an den Magistrat zu Franckfurth/ wegen dero Einzugs zur Königlichen Wahl/ de Anno 1711. ist oben in dieses Werckes Part. Gener. Continuat. 2ter Fortsetzung/ pap. 499. vorhanden.

CXCVII. Chur-Pfältzisches Antwort-Schreiben an den Magistrat zu Franckfurth/ dero Comitat beym Königlichen Wahl-Tage betreffend/ de Anno 1711. stehet oben in dieses Werckes Part. Gener. Continuat. 2ter Fortsetzung/ pag. 510.

CXCVIII. Chur-Braunschweigisches Antwort-Schreiben an den Magistrat zu Franckfurth/ den Comitat dero Gesandschafften bey der Königlichen Wahl betreffend/ de Anno 1711. ist oben in dieses Werckes Part. Gener. Continuat. 2ter Fortsetzung/ pag 510. vorhanden,

CXCIX. Edict des Magistrats zu Franckfurth/ daß die Bürger und Einwohner/ sowohl denen anwesenden Churfürsten/ als dero vortrefflichen Gesandschafft allen geziemenden Respect erweisen sollen/ und was deme mehr anhängig/ de anno 1711. stehet oben in dieses Werckes Part. Gener. Continuat. 2ter Fortsetzung/ pag. 511.

CC. Edict des Magistrats zu Franckfurth/ die Abtreib- und Zurückhaltung des Herren-losen Gesindels und Bettel-Volcks betreffend/ wegen der bevorstehenden Königlichen Wahl/ de anno 1711. ist oben in dieses Werckes Part. Gener. Continuat. 2ter Fortsetzung/ pag. 511. vorhanden.

CCI. Schreiben eines löblichen Reichs-Städtischen Collegii zu Regenspurg an die Stadt Franckfurth/ die Respicirung ersitgedachten Collegii Interesse bey dem Wahl-Tage betreffend/ de anno 1711. stehet oben in dieses Werckes Part. Gener. Cont. 2ter Fortsetzung/ pag. 512.

CCII. Antwort der Stadt Franckfurth an das Reichs-Städtische Collegium, was bey dem wichtigen Punct der Capitulationis perpetuæ zu observiren seyn möchte/ de anno 1711. ist oben in dieses Werckes Part. General. Cont. 2ter Fortsetzung/ pag. 513. zu befinden.

CCIII. Schreiben an Se. Durchlauchtigkeit Printz Eugenium von Savoyen/ als dermahlen am Rhein en Chef commandirenden General-Lieutenant, von E. E. Rath der Stadt Franckfurth/ die Verabfolgung dero im Felde stehenden Contingents bey herannahendem Wahl-Termin, zur Sicherheit dero hohen Herren Churfürsten/ und derer abwesenden Gesandschafften betreffend/ de anno 1711. stehet oben in dieses Werckes Part. Gener. Continuat. 2ter Fortsetzung/ pag. 514.

CCIV. Antwort des Printzens Eugenii von Savoyen auf vorherstehendes Schreiben des Magistrats zu Franckfurth/ de anno 1711. ist oben in dieses Werckes Part. Gen. Cont. 2ter Fortsetzung/ pag. 514. befindlich.

CCV. Wieder-Antwort des Magistrats zu Franckfurth an den Printzen Eugenium von Savoyen/ de anno 1711. kan oben in dieses Werckes Part. Gen. Cont. 2ter Fortsetzung/ pag. 515. nachgesehen werden.

CCVI. Schreiben des Magistrats zu Franckfurth/ an den Ober-Rheinischen Creyß-General, Grafen zu Nassau-Weilburg/ worinn demselben vor die angewendeten Officia, wegen Verabfolgung bemeldter Stadt Contingents geziehmender Danck gesagt/ und dabey versichert worden/ daß solches nach dem Wahl-Tage wieder zurück geschicket werden solle/ de anno 1711. stehet oben in dieses Werckes Part. Gen. Cont. 2ter Fortsetz. pag. 515.

CCVII. Edict des Magistrats zu Franckfurth/ daß iederman bey allen vorfallenden Solennitäten sich still und bescheidentlich aufführen solle/ de anno 1711. ist oben in dieses Werckes Part. Gen. Cont. 2ter Fortsetzung/ pag. 516. befindlich.

CCIIX. Anderweites Schreiben des Reichs-Städtischen Collegii an die Stadt Franckfurth/ derselben Interesse bey dem Kayserlichen Wahl-Tage mit zu beobachten/ de anno 1711. ist oben in dieses Werckes Part. Gen. Cont. 2ter Fortsetzung/ pag. 516. vorhanden.

CCIX. Des Reichs-Städtischen Collegii zu Regenspurg Credentiales an Ihro Churfürstliche Gnaden zu Maynz/ vor die Deputirte aus dem Magistrat zu Franckfurth zum Wahl-Convent, de anno 1711. stehen oben in dieses Werckes Part. Gen. Cont. 2ter Fortsetzung/ pag. 517.

CCX. Instruction vor die Abgeordneten der Stadt Franckfurth zum Wahl-Convent, wegen derer Reichs-Städte/ de anno 1711. ist oben in dieses Werckes Part. Gen. Cont. 2ter Fortsetzung/ pag. 517. befindlich.

CCXI. Unterthänigstes Memorial Bürgermeister und Raths des H. Röm. Reichs Stadt Franckfurth/ an das hochlöbliche Churfürstliche Collegium, das Juramentum Securitatis betreffend/ de anno 1711. ist oben in dieses Werckes Part. Gen. Cont. 2ter Fortsetzung/ pag. 518. zu finden.

CCXII. Churfürstliches Admodiations-Decret, die Leistung des Juramenti Securitatis von der Bürgerschafft der Stadt Franckfurth am Mayn betreffend/ de anno 1711. stehet oben in dieses Werckes Part. Gen. Cont. 2ter Fortsetzung/ pag. 519.

CCXIII. Des Magistrats zu Franckfurth unterthänigstes Memoriale an das hochlöbliche Churfürstliche Collegium, und das von demselben darauf erfolgte Decretum, wegen Einlassung derer Fremden/ de anno 1711. ist oben in dieses Werckes Part. Gen. Cont. 2ter Fortsetzung/ pag. 519, befindlich.

CCXIV. Des Magistrats zu Franckfurth Proclama, wegen Leistung des Sicherungs-Eydes/ de anno 1711. kan oben in dieses Werckes Part. Gen. Cont. 2ter Fortsetzung/ pag. 520. nachgesehen werden.

CCXV. Formula Juramenti Securitatis des Magistrats zu Franckfurth/ siehe oben in dieses Werckes Part. Gen. Cont. 2ter Fortsetzung/ pag. 535.

CCXVI. Formula Juramenti Securitatis derer Officirer zu Franckfurth/ ibid.

CCXVII. Formula Juramenti Securitatis derer Bürger zu Franckfurth/ ibid.

CCXVIII. Formula Juramenti Securitatis derer Soldaten zu Franckfurth/ ibid.

CCXIX. Edict des Magistrats zu Franckfurth/ wegen Ausschaffung derer fremden zur Wahl nicht gehörigen Personen de anno 1711. stehet oben in dieses Werckes Part. Gen. Cont. 2ter Fortsetzung pag. 527.

CCXX. Notifications-Decret des Magistrats zu Franckfurth/ wegen des solennen Königlichen Wahl-Tages/ welches Sonntags den 11. Octobris 1711. von allen Cantzeln/ sowohl Morgens als Mittags abgelesen worden/ ibid. pag. 528.

CCXXI. Verordnung des Magistrats zu Franckfurth/ worinn allen Gast-Wirthen/ Caffee-Wein- und Bier-Schencken/ auch Bier-Brauern und andern/ innerhalb der Wahl-Zeit der Schanck verbothen worden/ de anno 1711. ibid. pag 529.

CCXXII. Kaysers Caroli VI. Rescriptum, wegen bevorstehender Crönung an die Stadt Franckfurth/ de anno 1711. stehet oben in dieses Werckes Part. Gener. Continuat. 2ter Fortsetzung/ pag. 547.

CCXXIII. Edict des Magistrats zu Franckfurth/ worinn aller Aufflauff und ungebührliches Wesen bey instehenden Crönungs-Solennitäten verbothen worden/ de anno 1711. ibid. pag. 547.

Funffzehender Absatz/

Von Friedberg.

I. Des Römischen Königs Richardi General-Confirmation aller und ieder Privilegien und Freyheiten der Stadt Friedberg/ und besonders/ daß sie vom Römischen Reiche niemahls veralieniret werden solle/ de anno 1257. 728

II. Des Römischen Königs Richardi Privilegium vor die Stadt Friedberg/ daß keine Festung oder Schloß binnen der Stadt-Mauer daselbst gebauet werden solle/ de anno 1257. 728

III. Kaysers Rudolphi I. General-Confirmation aller und jeder Privilegien und Freyheiten der Stadt Friedberg/ de anno 1273. 729

IV. Kaysers Rudolphi I. Vergleich zwischen der Burg und Stadt Friedberg/ worinn beyde compromittiret/ mit einander friedlich zu leben/ de anno 1285. stehet oben in dieses Werckes Part. Spec. Continuat. III. unter der Burg Friedberg pag. 102.

V Kaysers Rudolphi I. Privilegium vor die Stadt Friedberg/ daß ihre Bürger und Einwohner vor keine auswärtige Gerichte gefordert werden sollen/ de anno 1291. 729

VI. Des Römischen Königs Adolphi General-Confirmation aller und ieder Privilegien und Freyheiten der Stadt Friedberg/ de anno 1293. 729

VII. Des Römischen Königs Adolphi Privilegium vor die Stadt Friedberg/ daß die Behde oder Steuer von allen in selbiger gelegenen Gütern/ sie mögen in geist- oder weltlichen Händen seyn/ an itzt berührte Stadt entrichtet werden solle/ de anno 1293. 730

IIX. Des Römischen Königs Adolphi Privilegium vor die Stadt Friedberg/ daß ihre Bürger und Einwohner vor keine auswärtige Gerichte gefordert werden sollen/ de anno 1293. 730

IX. Des Römischen Königs Alberti I. General-Confirmation aller und ieder Privilegien und Freyheiten der Stadt Friedberg/ de anno 1299. 730

X. Des Römischen Königs Alberti I. Privilegium vor die Stadt Friedberg/ daß ihre Bürger und Einwohner weder zu Duellen noch vor Gerichte ausser der Stadt gefordert werden sollen/ de anno 1299. 731

XI. Des Römischen Königs Alberti I. Privilegium, daß von allen in der Stadt Friedberg gelegenen Gütern/ sowohl von geist- als weltlichen Personen/ die Behd oder Steuer entrichtet werden solle/ de anno 1299. 731

XII. Kaysers Alberti I. Söhn-Brieff und Vereinigung/ zwischen Burg und Stadt Friedberg/ de anno 1306. ist oben in dieses Werckes Part. Spec. Continuat. III. unter der Burg Friedberg pag. 104. vorhanden.

XIII. Des Römischen Königs Henrici VII. Confirmatio Generalis aller und ieder Privilegien und Freyheiten der Stadt Friedberg/ de anno 1310. 731

XIV. Kaysers Ludovici Bavari General-Confirmation aller und ieder Privilegien der Stadt Friedberg/ de anno 1320. 732

XV. Kaysers Ludovici Bavari Söhn-Brieff/ zwischen Burg und Stadt Friedberg/ de anno 1332. ist oben in dieses Werckes Part. Spec. Continuat. III. unter der Burg Friedberg/ pag. 106. befindlich.

XVI. Kaysers Ludovici Bavari Privilegium vor die Stadt Friedberg/ daß sie vom Römischen Reiche nicht verpfändet werden solle/ de anno 1337. 732

XVII. Kaysers Ludovici Bavari Privilegium vor die Stadt Friedberg/ daß sie/ wie die Stadt Franckfurth/ von denen in ihrem Territorio gelegenen geistlichen Gütern/ Behde und Steuer fordern möge/ de anno 1346. 732

XIIX. Kaysers Ludovici Bavari Privilegium vor die Stadt Friedberg/ daß sie das Außfuhr- und Mahlen-Gelt/ ohne der Burg und männigliches Eintrag ansetzen und einnehmen möge/ de anno 1346. 732

XIX. Des Römischen Königs Caroli IV. General-Confirmation aller und ieder Privilegien der Stadt Friedberg/ de anno 1349. 732

XX. Des Römischen Königs Caroli IV. Privilegium, daß die Stadt Friedberg in des H. Römischen Reichs Schutz und Schirm sitzen/ sich mit Fürsten und Städten in Bündnisse einlassen/ auch alle Freyheiten gebrauchen solle/ als wann sie ledig und unverpfändet wäre/ de anno 1349. 734

XXI. Des Römischen Königs Caroli IV. Privilegium, so er der Stadt Friedberg/ im Jahr 1350. wider auswärtige Gerichte ertheilet. 734

XXII. Kaysers Caroli IV. anderweite General-Confirmation aller und jeder Privilegien und Freyheiten der Stadt Friedberg/ welche er derselben/ als Kayser gegeben de anno 1355. 735

XXIII. Kaysers Caroli IV. Privilegium, so er der Stadt Friedberg/ im Jahr 1356. über die Vieh-Weide ertheilet. 736

XXIV. Kaysers Caroli IV. Mandatum an Burggraffen und Burgmanne zu Friedberg/ daß sie keine Güter in der Stadt Friedberg an sich kauffen/ noch dieselbe bedrängen beschweren/ oder ihre Pforten und Territorium verbauen sollen/ de anno 1357. 736

XXV. Kaysers Caroli IV. Privilegium, daß die Stadt Friedberg von allen durchfahrenden Wagen und Karren ein Weg-Gelt nehmen/ und diejenigen/ so es verfahren/ auch in anderer Herren Territorio deßwegen anhalten möge/ de anno 1361. 737

XXVI. Kaysers Caroli IV. Privilegium vor die Stadt Friedberg/ die Kriege/ das Weg-Geld/ und die Freyheit/ daß geistliche und gefreyte Personen in derselben keine Güter ankauffen sollen/ betreffend/ de anno 1363. 737

XXVII. Kaysers Caroli IV. Privilegium, so er der Stadt Friedberg im Jahr 1365. über das Gerichts-Buch ertheilet. 737

XXIIX. Kaysers Caroli IV. Privilegium vor die Stadt Friedberg/ das Gelaits-Geld betreffend/ de anno 1367. 738

XXIX. Kaysers Caroli IV. Privilegium, so er der Stadt Friedberg/ über das Gerichts-Hauß/ im Jahr 1368. gegeben. 738

XXX. Kaysers Caroli IV. Privilegium vor die Stadt Friedberg/ daß sie die Gerichte und Dörffer/ Oppstadt/ Haller/ Melbach und Heyhenheim ꝛc. zu jederzeit an sich lösen möge/ de anno 1374. 739

XXXI. Kaysers Caroli IV. Privilegium vor die Stadt Friedberg/ daß die Burgermeister daselbst der Bürger Frevel straffen/ der Burggraff aber ohne Kayserlichen Special-Befehl keinen Bürger greiffen solle/ besonders/ wenn er sich an dem Kayserlichen Hofe vor Gerichte zu stehen erböthe/ de anno 1374. 739

XXXII. Kaysers Caroli IV. Privilegium vor die Stadt Friedberg/ das Mahl-Geld betreffend/ ingleichen/ daß sie der Burggrafe an solcher Gerechtsame und Kayserlichen Freyheit nicht hindern solle/ de anno 1374. 740

XXXIII. Kaysers Caroli IV. Mandatum an Ertz-Bischoff Cunonem zu Trier/ der verwittibten Frau Gräfin Agnesse zu Falckenstein anzudeuten/ ihren Ambtleuthen zu befehlen/ daß sie die Bürger zu Friedberg mit keiner ungewöhnlichen Steuer beschweren sollen/ de anno 1374. 741

XXXIV. Churfürsts Ruperti des ältern/ Pfaltz-Grafens bey Rhein und Hertzogs in Bayern/ Entscheid zwischen Burg und Stadt Friedberg/ worinn enthalten/ daß die Stadt ihre Aembter/ ohne die sechs Burgmanne/ bestellen/ sich mit Fürsten und Herren verbinden/ Reichs-Creyß- und andere Tage besuchen/ und von denen Burgmannen/ so bürgerliche Güter an sich kauffen/ wie von andern ihren Bürgern/ Behde und Steuer fordern möge/ de anno 1378. 741

XXXV. Kaysers Wenceslai Privilegium vor die Stadt Friedberg/ daß kein Bürger daselbst ewige Gülte oder liegende Güter/ an die geistlichen allda/ bey Verlust des Werths/ verkauffen/ auch der Burggraff und Burgmanne sie an dieser Freyheit nicht hindern sollen/ de anno 1382. 743

XXXVI. Kaysers Wenceslai Privilegium, daß die Stadt Friedberg alle ihre Renthen und Gefälle/ ihrem Gutbefinden und Nutzen nach/ ohne der Burg Eintrag und Hinderung ersteigern möge/ de anno 1385. 743

XXXVII. Kaysers Wenceslai Privilegium, so er der Stadt Friedberg über das Weg- und Geleits-Geld ertheilet/ de anno 1387. 744

XXXIIX. Laudum oder Vertrag/ so zwischen Burg und Stadt Friedberg/ durch beyderseits niedergesetzte Schieds-Richter/ im Jahr 1387. aufgerichtet worden/ stehet oben in dieses Werckes Part. Spec. Cont. III. pag. 112.

XXXIX. Kaysers Wenceslai Privilegium vor die Stadt Friedberg/ daß ihre Bürger und Einwohner/ auf der Strasse zwischen Franckfurth und Friedberg keinen Zoll oder Weg-Gelt geben sollen/ de anno 1394. 745

XL. Kaysers Wenceslai Constitution, daß Bürgermeister und Rath zu Friedberg keinen Juden einnehmen solle/ er habe dann zuvor Kayserl. Majestät/ dem Reiche und der Stadt/ wie andere Bürger/ gehuldiget/ de anno 1394. 745

XLI. Kaysers Wenceslai Privilegium vor die Stadt Friedberg/ über die Niederlage/ und daß der Burggrafe/ Burgmanne und deren Unterthanen keinen Wein/ ausser der ihnen selbst wächst/ schencken sollen/ de anno 1395. 746

XLII. Kaysers Wenceslai Privilegium, so er der Stadt Friedberg/ im Jahr 1395. über die Vergleitens-Gerechtigkeit ertheilet. 747

XLIII. Kaysers Wenceslai Privilegium vor die Stadt Friedberg/ daß keine Schmiede-/ Färbe- oder Back-Häuser daselbst/ ohne des Magistrats Vorbewust und Consens, auffgerichtet werden sollen/ de anno 1397. 747

XLIV. Kaysers Wenceslai Privilegium vor die Stadt Friedberg/ die Marckt-Stände und Marckt-Plätze betreffend/ de anno 1398. 748

XLV. Kaysers Wenceslai Privilegium, daß alle Bürger und Einwohner zu Friedberg/ auch deren Söhne/ so vierzehen Jahr alt seyn/ Ihro Kayserl. Majest. dem Röm. Reiche und der Stadt huldigen sollen/ de anno 1398. 749

XLVI. Kaysers Ruperti Protectorium vor die Stadt Friedberg/ de anno 1400. 749

XLVII. Kaysers Ruperti General-Confirmation aller und jeder Privilegien und Freyheiten der Stadt Friedberg/ de anno 1400. 750

XLIIX. Kaysers Ruperti Austrag und Entscheid zwischen Burg und Stadt Friedberg/ über alle unter denselben obhandene Irrungen und Streitigkeiten/ de anno 1410. ist oben in dieses Werckes Part. Spec. Continuat. III. pag. 114. vorhanden. 751

XLIX. Kaysers Sigismundi General-Confirmation aller und jeder Privilegien und Freyheiten der Stadt Friedberg/ de anno 1414. 751

L. Sühne-Brieff zwischen Burg und Stadt Friedberg/ einiger Irrungen wegen/ de anno 1420. 751

LI. Urtheil der Burg Friedberg/ daß ein Burgmann/ so in der Burg wohnen will/ dem Burgermeister und Rath daselbst huldigen/ und die gewöhnliche Schuldigkeit von seinen Gütern leisten solle/ de anno 1424. 752

LII. Kaysers Friderici III. Confirmation des von Kayser Carolo V. im Jahr 1350. ertheilten Privilegii wider auswärtige Gerichte/ de anno 1442. 753

LIII. Der Stadt Friedberg Satz- und Ordnung den Raths-Convent und was deme mehr anhängig/ betreffend/ de anno 1483. 754

LIV. Verschreibnng der Stadt Friedberg gegen die Burg Friedberg/ die auff die Kayserl. Privilegia und zwischen Burg und Stadt errichtete Verträge/ limirte Huldigung des Magistrats zu Friedberg an den Burggraffen daselbst betreffend/ de anno 1483. 756

LV. Recess, welchen Bürgermeister und Rath der Stadt Friedberg mit dem Burggrafen und Burgmannen zu ietzt gedachtem Friedberg/ wegen der ihnen von der Pfandschafft restirenden jährlichen Gefälle anno 1511. auffgerichtet/ ist oben in dieses Werckes Part. Spec. Continuat. III. unter der Burg Friedberg/ pag. 127. vorhanden.

LVI. Anderweiter Recess, so zwischen Burgermeister und Rath der Stadt Friedberg/ an einem; dann dem Burggrafen und Burgmannen zu ietzt gedachtem Friedberg/ am andern Theile/ wegen der von jenen an diese zu entrichtenden jährlichen Pension und Gülten von der Pfandschafft/ im Jahr 1516. auffgerichtet worden/ stehet oben in dieses Werckes Part. Spec. Continuat. III. unter der Burg Friedberg/ pag. 128.

LVII. Revers so die Stadt Friedberg der Burg daselbst/ wegen Abbrechung und Translation der

St. Catharinen Kirchen gegeben/ de anno 1526. 758
LIIX. Kayſers Caroli V. Privilegium, worinn er der Stadt Friedberg jährlich zwey freye Märckte zu haben verſtattet/ de anno 1530. 758
LIX. Kayſers Caroli V. General-Confirmation aller und jeder Privilegien und Freyheiten der Stadt Friedberg/ und beſonders des Privilegii wider auswärtige Gerichte/ de anno 1533. 760
LX. Kayſers Caroli V. Privilegium, vor die Stadt Friedberg/ daß niemand auff die Güter ihrer Bürger und Einwohner/ wo die auch gelegen/ einige Steuer legen/ der Magiſtrat aber daſelbſt jedweden um Schuld und anderer Sachen wegen arreſtiren möge/ de anno 1541. 762
LXI. Kayſers Caroli V. Confirmation des von Kayſer Carolo IV. der Stadt Friedberg ertheilten Privilegii, die Wieder-Einlöſung derer Gerichte und Dörffer Ochſtadt/ Holler/ Melbach und Heyenheim betreffend/ de anno 1541. 763
LXII. Kayſers Caroli V. Privilegium, daß der Bürger und Einwohner zu Friedberg ihre Güter/ wo ſie nur gelegen ſind/ mit keinen Oneribus beleget werden ſollen/ ſie auch dieſelben/ wenn und an wen ſie wollen/ verkauffen mögen/ de anno 1545. 764
LXIII. Receſſ, ſo zwiſchen Bürgermeiſter und Rath der Stadt Friedberg/ an einem; dann den Burggrafen und Burgmannen zu Friedberg/ am andern Theile/ wegen der von jenen an dieſe zu entrichtenden jährlichen Penſion und Gülte von der Pfandſchafft im Jahr 1553 auffgerichtet worden/ iſt oben in dieſes Werckes Part. Spec. Continuat. III. unter der Burg Friedberg/ pag. 134. vorhanden.
LXIV. Kayſers Ferdinandi I. General Confirmation aller und jeder Privilegien / Gerechtſamen und Freyheiten der Stadt Friedberg/ de anno 1559. 765
LXV. Vertrag zwiſchen Burg und Stadt Friedberg/ die Sand-Gaſſe/ Judenſchafft/ gefängliche Verſtrickung/ und andere Dinge mehr betreffend/ durch die Kayſerl. Commiſſion im Jahr 1571. auffgerichtet/ iſt oben in dieſes Werckes Part. Spec. Continuat. III. unter der Burg Friedberg/ pag. 135. befindlich.
LXVI. Kayſers Rudolphi II. Mandatum an den Burggrafen zu Friedberg/ daß er Burg und Stadt gegen männiglich/ bey ihren Rechten und Freyheiten ſchützen ſolle/ de ao. 1580. 767
LXVII. Kayſers Rudolphi II. General-Confirmation einiger Special-Privilegien und Freyheiten/ der Stadt Friedberg/ de anno 1582. 768
LXVIII. Kayſers Rudolphi II. General-Confirmation aller und jeder Privilegien und Freyheiten/ der Stadt Friedberg/ und beſonders des Privilegii wider auswärtige Gerichte/ de anno 1582. 770
LXIX. Kayſers Rudolphi II. Confirmation aller Privilegien/ ſo die Stadt Friedberg über ihre vier Jahrmärckte hat/ de anno 1582. 772
LXX. Ritter-Eyd/ ſo von denen ſechs erwehlten Burgmannen im Stadt-Rath/ dem Bürgermeiſter der Stadt Friedberg in die Hand gelobet wird. 773
LXXI. Eyd/ ſo der Schultheiß zu Friedberg dem Bürgermeiſter daſelbſt in die Hand geloben und ſchweren muß. 773
LXXII. Alter Bürger-Eyd/ ſo von undencklicher Zeit zu Friedberg in Ubung geweſen/ und von allen Bürgern gelobet werden müſſen. 774
LXXIII. Formular des Bürger-Eydes zu Friedberg/ als die Pfandſchafft an Chur-Mayntz/ die Graffen von Iſenburg und Epſtein/ und die Stadt Franckfurth gekommen. 774
LXXIV. Formular des Bürger-Eydes zu Friedberg/ nachdem Chur-Maintz ſein Antheil an der Pfandſchafft an die Burg zu Friedberg verkaufft. 774
LXXV. Formular des Bürger-Eydes zu Friedberg/ wie ſolcher nach der Zeit/ als Iſenburg und Epſtein ihr Antheil der Pfandſchafft an die Burg verkaufft/ im Brauche geweſen und geleiſtet worden. 775
LXXVI. Juden-Eyd/ ſo ein jeder Jude/ der zu Friedberg wohnhafftig iſt/ dem Bürgermeiſter daſelbſt leiblich ſchweren muß. 775
LXXVII. Kayſers Rudolphi II. Reſcriptum an den Biſchoff zu Wormbs und Herrn von Geitzkoffler/ die Fortſtellung der Ihnen in Sachen Friedberg contra Friedberg anbefohlenen Commiſſion betreffend/ de anno 1607. 776
LXXIIX. Kayſers Rudolphi II. Mandatum an den Biſchoff zu Wormbs und Herrn von Geitzkoffler/ wegen Fortſetzung der ihnen anbefohlenen Friedbergiſchen Commiſſion, de anno 1608. 776
LXXIX. Entſcheid zwiſchen Burg und Stadt Friedberg/ die Oberhand/ Ambtmannſchafft und Ober-Richter-Ambt eines Burg-Grafen in der Stadt Friedberg betreffend/ publicirt den 24. Novembr. Styl. Nov. anno 1608. 777
LXXX. Kayſers Rudolphi II. Reſcriptum an dero Commiſſion zu Friedberg/ die Abſtellung der Spän und Irrungen zwiſchen Burg und Stadt daſelbſt betreffend/ de anno 1611. 777
LXXXI. Kayſers Matthiæ Mandatum an dero Commiſſion zu Friedberg/ wegen der Irrungen zwiſchen Burg und Stadt daſelbſt/ de anno 1613. 779
LXXXII. Kayſers Matthiæ Decretum, worinn er alles dasjenige/ was dero Commiſſion zu Friedberg abgehandelt/ nochmahls confirmiret/ und daß ſowohl Burg als Stadt demſelben nachleben ſolle/ anbefiehlt/ de anno 1613. ſtehet oben in dieſes Werckes Part. Spec. Continuat. III. unter der Burg Friedberg/ pag. 140.
LXXXIII. Interims-Vergleich zwiſchen Burg und Stadt Friedberg die wegen gemeiner Stadt Regiments-Verwaltung unter ihnen entſtandene Irrungen betreffend/ de anno 1618 ſtehet oben in dieſes Werckes Part. Spec. Continuat. III. unter der Burg Friedberg/ pag. 141.
LXXXIV. Kayſers Ferdinandi II. Decretum Confirmatorium des von Kayſer Matthia im Jahr 1613. an Burg und Stadt Friedberg ergangenen und vorhero ſub Num. LXXXII. befindlichen Decreti, de anno 1621. iſt oben in dieſes Werckes Part. Spec. Continuat. III. unter der Burg Friedberg/ p. 145. vorhanden.
LXXXV. Kayſers Ferdinandi II. Reſcriptum an Chur-Mayntz/ die Inſinuation und Manutenenz des Kayſerl. Decreti, in Sachen Friedberg contra Friedberg/ betreffend/ de anno 1621. 781
LXXXVI. Reſcriptum, ſo von Churfürſtl. Durchl. zu Mayntz und Herrn Landgrafen zu Heſſen/ als deſignirten Kayſerl. Commiſſariis, an die Stadt Friedberg/ in puncto der dem Kayſerl. Decreto zu leiſtenden Parition ergangen/ de anno 1621. 781
LXXXVII. Antwort der Stadt Friedberg auf vorherſtehendes Reſcriptum, de anno 1621. 782
LXXXIIX. Paritions-Erklärung der Stadt Friedberg/ daß ſie den Burggrafen zu Friedberg iederzeit vor Kayſerl. Maj. und des H. Röm. Reichs verordneten Ambtmann und obriſten Richter der Burg und Stadt erkennen und ehren wolle/ de anno 1656. iſt oben in dieſes Werckes Part. Spec. Continuat. III. p. 152. unter der Burg Friedberg befindlich.
LXXXIX. Eyd eines neu erwehlten Bürgermeiſters zu Friedberg. 783
XC. Eyd des Raths und der Bürgerſchafft der Stadt Friedberg/ daß ſie alle mit der Burg gemachte Verträge unverbrüchlich halten/ und denen Pfand-Verſchreibungen beſtändig nachkommen wollen/ ſtehet oben in dieſes Werckes Part. Spec. Continuat. III. unter der Burg Friedberg/ pag. 159.

Sechzehender Abſatz/

Von Gelnhauſen.

I. Königs Friderici I. Privilegium, worinn er der Stadt Gelnhauſen einen jährlichen Marckt verſtattet. 784
II. Kayſers Friderici I. Privilegium vor Gelnhauſen/ darinn er derſelben Kauffleute vom Zoll befreyet/ und was deme mehr anhängig/ de anno 1170. 784
III. Kayſers Henrici VI. Privilegium, die Zoll-Freyheit betreffend/ de anno 1190. 784
IV. Kayſers Conradi IV. Privilegium, daß ein jeder/ der Güter zu Gelnhauſen beſitzet/ ſolche nach Proportion vergeben ſolle. 785
V. Königs Wilhelmi Privilegium, daß Gelnhauſen nicht verpfändet noch alieniret werden ſolle/ de anno 1254. 785
VI. Königs Wilhelmi Confirmatio Privilegiorum der Stadt Gelnhauſen/ de anno 1254. 785
VII. Königs Richardi Privilegium, worinn er der Stadt Gelnhauſen nicht allein ihre Privilegia confirmiret/ ſondern auch verſpricht/ daß weder ſie/ noch die Städte/ Franckfurth/ Friedberg und Wetzlar/ vom Reich ſepariret oder alieniret werden ſollen/ und was deme mehr anhängig/ de anno 1257. 786
IIX. Königs Rudolphi I. Privilegium, daß die Bürger zu Gelnhauſen im Budinger Wald Holtz leſen mögen/ de anno 1275. 786
IX. Königs Rudolphi I. Diploma, daß alle Güter/ ſo von Geiſt- und Weltlichen zu Gelnhauſen erkaufft werden möchten/ bey ihren vorigen Oneribus verbleiben ſollen/ de anno 1289. 786
X. Königs Rudolphi I. Privilegium, daß die Bürger zu Gelnhauſen zu keinem Duell gefordert/ noch auch iemand aus der Stadt vor Gericht geladen werden ſolle/ de anno 1291. 787
XI. Königs Adolphi Confirmatio Privilegiorum der Stadt Gelnhauſen/ de anno 1294. 787
XII. Königs Alberti I. Confirmation der Stadt Gelnhauſen Privilegien/ de anno 1299. 787
XIII. Königs Alberti I. Privilegium, daß alle diejenigen/ ſo Güter unter der Stadt Gelnhauſen Juriſdiction haben/ alle Beſchwerungen davon/ wie die Stadt tragen ſollen/ de anno 1299. 787
XIV. Königs Henrici VII. Confirmatio Privilegiorum der Stadt Gelnhauſen/ de anno 1310. 788
XV. Königs Ludovici Bavari Confirmation der Stadt Gelnhauſen Privilegien/ de anno 1320. 788
XVI. Königs Ludovici Bavari Privilegium vor die Stadt Gelnhauſen/ wie auch Franckfurth/ Friedberg und Wetzlar/ daß ſie vor alle Bürden oder Gaben jährlich etwas gewiſſes geben ſollen/ de anno 1320. 789
XVII. Königs Ludovici Bavari Privilegium, daß die Bürger zu Gelnhauſen ein Kauffhauß in die Stadt bauen mögen/ de anno 1329. 789
XIIX. Kayſers Ludovici Bavari Privilegium vor die Stadt Gelnhauſen/ wegen des Ungeldes/ de anno 1330. 789
XIX. Kayſers Ludovici Bavari Confirmation einiger der Stadt Gelnhauſen Privilegien/ de an. 1331. 790
XX. Kayſers Ludovici Bavari Privilegium vor die Stadt Gelnhauſen/ daß wann iemand liegend Gut an geiſtliche Ordens-Leute oder Clöſter kommen laſſen wolte/ durch Stifftung ſeiner Seele wegen/ oder käme durch Erbſchafft/ wie es immer wolle/ der oder dieſelbe ſolches in Jahres-Friſt wieder an einen Bürger kommen laſſen ſollen/ de anno 1333. 790
XXI. Kayſers Ludovici Bavari Privilegium vor die Stadt Gelnhauſen/ daß derjenige/ welcher Jahr und Tag liegend Gut in fremden Gericht beſitzet/ deswegen nirgend/ als vor Schultheiß und Schöppen zu Gelnhauſen/ belanget werden ſolle/ de anno 1333. 791
XXII. Kayſers Ludovici Bavari Privilegium, daß/ welcher Bürger zu Gelnhauſen Erb oder Eigen beſitzet/ und er darum angeſprochen wird/ ſolches vor dem Amann geſchehen ſolle/ de anno 1333. 791
XXIII. Kayſers Ludovici Bavari Mandatum an die Städte Franckfurth/ Friedberg und Wetzlar/ die Stadt Gelnhauſen bey ihrem Zoll und Marckt-Recht zu ſchützen/ de anno 1334. 792
XXIV. Kayſers Ludovici Bavari Privilegium, daß die Stadt Gelnhauſen nicht des Kayſers und des Reichs Pfand ſeyn/ noch daß ſie iemand für denſelben und das Reich pfänden ſolle und möge/ de anno 1337. 792
XXV. Kayſers Ludovici Bavari Privilegium vor die Stadt Gelnhauſen/ daß ſie alle Buſſen/ ſo die Leut daſelbſt Gerichts wegen ſchuldig werden/ vor ſich behalten/ und wenn aus andern Herrſchafften einige Unterthanen nach Gelnhauſen ziehen wollen/ ſie derſelben Herr folgen laſſen ſolle/ de anno 1338. 792
XXVI. Kayſers Ludovici Bavari Privilegium, daß die Leute/ welche in dem Bau/ der jenſeit der hohen Brücke zu Gelnhauſen gelegen/ und im Haßlacher Gericht gebauet iſt/ wohnen/ mit Gehorſam und Gericht der Stadt Gelnhauſen gehören ſollen/ de anno 1346. 393

XXVII. Kayſers Ludovici Bavari Confirmatio Privilegiorum der Stadt Gelnhauſen/ de an. 1347. 793
XXIIX. Königs Caroli IV. Confirmation dererjenigen Privilegien der Stadt Gelnhauſen/ welche Kayſer Ludovicus Bavarus derſelben ertheilet/ de anno 1349. 793
XXIX. Königs Caroli IV. Privilegium vor die Stadt Gelnhauſen/ wegen der Jahrmärckte/ des Viehes und des Bauens/ de anno 1349. 794
XXX. Königs Caroli IV. Confirmation aller der Stadt Gelnhauſen Privilegien/ de an. 1349. 794
XXXI. Königs Caroli IV. Pfand-Verſchreibung der Stadt Gelnhauſen an Graf Günthern zu Schwartzburg und die Grafen von Hohenſtein/ de anno 1349. 795
XXXII. Königs Caroli IV. Verſchreibung an die Stadt Gelnhauſen/ daß er ſie von der Pfandſchafft binnen Jahres Friſt wieder löſen wolle/ de anno 1349. 797
XXXIII. Königs Caroli IV. als Königs in Böheim und Churfürſten des Reichs/ Verſicherung an die Stadt Gelnhauſen/ daß ſie in des Reichs Cammer ewiglich gehören ſolle/de anno 1349. 797
XXXIV. Pfaltzgraf Rudolphs/ des H. Römiſchen Reichs Ober-Truchſeſſen/ Verſicherung an die Stadt Gelnhauſen/ daß ſie in des Reichs Cammer ewiglich gehören ſolle/ de anno 1249. 798
XXXV. Königs Caroli IV. Privilegium vor die Stadt Gelnhauſen/ daß ſie vor keine fremde Gerichte citiret werden ſolle/ de anno 1350. 798
XXXVI. Kayſers Caroli IV. Diploma, worinn er der Stadt Gelnhauſen/ als Kayſer/ ihre Privilegia abermahl confirmiret/ de anno 1355. 799
XXXVII. Königs Wenceslai Privilegium, daß die Stadt Gelnhauſen alle ihre Renthen/ Nutzungen und Gefälle mindern und mehren möge/ de anno 1384. 800
XXXIIX. Schuld-Verſchreibung derer Grafen und Herren zu Hanau an die Stadt Gelnhauſen/ de anno 1397. 800
XXXIX. Königs Wenceslai Privilegium, daß derjenige/ wer Brieff erworben und erobert hätte/oder noch erwürbe und eroberte/ wider der Stadt Gelnhauſen Freyheiten/ ſolche keine Krafft noch Macht haben ſollen/ de anno 1398. 801
XL. Königs Ruperti Reſcriptum, daß Gelnhauſen dem von Iſenburg ſeinet wegen huldigen und ſchwören ſollen/ nebſt dem gewöhnlichen Eyd/ de anno 1400. 802
XLI. Derer Grafen zu Hohnſtein und Schwartzburg Qvittung an die Stadt Gelnhauſen/daß ſie ihre jährliche Steuer und Gülte richtig bezahlt/ de anno 1400. 803
XLII. Königs Ruperti Brieff an die Stadt Gelnhauſen/ daß ſie ihre Steuer und Gülte nicht an die Grafen von Hohnſtein und Schwartzenburg/ ſondern an ihn bezahlen ſolle/ de anno 1405. 803
XLIII. Königs Ruperti Reſcriptum an die Stadt Gelnhauſen/ daß ſie die jährliche Steuer ſeinetwegen an Biſchoff Ruban zu Speyer/ ſeinem Cantzler/ bezahlen ſolle/ de anno 1409. 804
XLIV. Königs Sigismundi Reſcriptum an die Stadt Gelnhauſen/daß ſie ihre jährliche Reichs-Steuer an dero Rath/ Grafen zu Nellenburg/ und ihren Protonotarium und Secretarium bezahlen ſolle/ de anno 1414. 804
XLV. Königs Sigismundi Privilegium, daß alle der Stadt Gelnhauſen Güter/ ſo im alten Haſeler/ Sonneborner/ Gründawer und Seebolder Gerichten gelegen/ Beet- Geſchoß- und Dienſt-frey ſeyn ſollen/ de anno 1425. 805
XLVI. Königs Sigismundi Privilegium vor die Stadt Gelnhauſen/wegen der Gräntze/und was zwey oder drey Männer daſelbſt deswegen anzeigen/ ſolchem Glauben beygemeſſen werden ſolle/ de anno 1425. 805
XLVII. Königs Sigismundi Privilegium vor die Stadt Gelnhauſen/ daß niemand ein Burg oder Schloß zwiſchen einer Meilweges bauen/ oder neue Zoll aufrichten ſolle/ de anno 1429. 806
XLVIII. Verſchreibung des Raths zu Gelnhauſen an Chur-Pfaltz und Hanau/ wegen der Pfandſchafft/ iedoch ihren Privilegien unſchädlich/ de anno 1435. 807
XLIX. Verſchreibung Chur-Pfaltz und Hanau/gegen die Stadt Gelnhauſen/ darinn auch verſprochen worden/ ſie bey ihren Kayſer- und Königl. Privilegien gäntzlich zu laſſen/ de anno 1435. 808
L. Pfaltzgraf Ludwigs des H. Römiſchen Reichs Ertz-Truchſes/Anweiſung der Steuer zu ſeinem Theil/ welche er von der Stadt Gelnhauſen zu erheben/ an die Grafen zu Hanau/ de anno 1435. 809
LI. Kayſers Friderici III. Privilegium, worinn er der Stadt Gelnhauſen Freyheiten erneuert/ auch ihnen concediret/ die Stadt mit neuen Thürmen/ Mauren/ Gräben und Wehren zu bauen und zu beſſern/ de anno 1476. 810
LII. Kayſers Maximiliani I. Ausſchreiben an die Stadt Gelnhauſen/ wegen des Pabſts Julii II. groſſen Untreu in dem Venediſchen Handel und Samenung eines General-Concilii wider den Pabſt/ de anno 1511. 811
LIII. Kayſers Caroli V. Privilegium, daß weder die Bürger noch Jüden zu Gelnhauſen vor fremde Gerichte geladen werden ſollen/ de anno 1521. 813
LIV. Kayſers Ferdinandi I. Privilegium, daß die Stadt Gelnhauſen einen Jahrmarckt uf Purificationis Mariæ haben möge/ de anno 1559. 814
LV. Kayſers Maximiliani II. Confirmation Kayſers Ludovici Bavari Privilegii ſub Num. XXI. de anno 1570. 815
LVI. Kayſers Maximiliani II. Privilegium, worinn er der Stadt Gelnhauſen auf Miſericordias Domini einen Jahrmarckt verſtattet/ de anno 1571. 816
LVII. Kayſers Ferdinandi II. Confirmatio Privilegiorum der Stadt Gelnhauſen/ de anno 1622. 817
LIIX. Kayſers Ferdinandi III. Confirmation der Stadt Gelnhauſen Privilegien/ de anno 1639. 818
LIX. Revers Graf Philipps Reinhard zu Hanau/ an die Stadt Gelnhauſen/ ſie/ der Pfand-Herrſchafft ungeachtet/ bey allen und ieglichen ihren Privilegien und Freyheiten zu laſſen/de anno 1685. 819
LX. Revers Churfürſt Johann Wilhelmi zu Pfaltz gegen die Stadt Gelnhauſen/ daß er ſie/ der Pfand-Herrſchafft ungeachtet/ bey allen ihren Kayſer- und Königlichen Privilegien laſſen wolle/ de anno 1692. 819
LXI. Formula Juramenti, ſo Bürgermeiſter/ Rath/ Bürger und ſämtliche Angehörige der Stadt Gelnhauſen Chur-Pfaltz und Hanau ſchweren. 820
LXII. Formula Juramenti, worauf der Syndicus und Stadtſchreiber zu Gelnhauſen Chur-Pfaltz und Hanau verpflichtet wird. 820
LXIII. Kayſers Joſephi Confirmation der Stadt Gelnhauſen Privilegien/ de anno 1708. 820

Siebenzehender Abſatz/

Von Gemünd in Schwaben.

I. Kayſers Caroli IV. Privilegium vor die Stadt Gemünd/ daß kein Bürger vor kein Land- oder ſonſt ander Gericht geladen werden ſolle/item/daß dieſe Stadt uff zehen Jahr nach einander einen Zoll ſetzen möge/ und was deme mehr anhängig/ de anno 1373. 821
II. Königs Sigismundi Privilegium vor die Stadt Schwäbiſchen Gemünd/ worinn er ihr die Freyheit über das Blut zu richten/ gegeben/ und daß ſie die Privilegia, wie Ulm und andere Reichs-Städte in Schwaben habenſolle/ de anno 1433. 822
III. Kayſers Friderici III. Privilegium vor die Stadt Gemünd/ über die gemeine Purſch/ genannt Mundat, de anno 1475. 823
IV. Kayſers Friderici III. Privilegium, de non appellando vor die Stadt Gemünd/item wegen der gefreyeten Richter/und Arreſtirung derer Schuldner/ de anno 1475. 824
V. Kayſers Caroli V. Conceſſion, daß die geheimen Räthe des Raths zu Schwäbiſchen Gemünd zu ihrer Beſoldung von gemeiner Stadt Gut 300. fl. nehmen/ und unter ſich/nach Proportion der Aemter/austheilen mögen/ de anno 1553. 825
VI. Kayſers Ferdinandi I. Lehen-Brieff vor die Stadt Schwäbiſchen Gemünd/über das Blut zu richten/ auch Stock und Galgen/ ſowohl in ihren Flecken und Dörffern/ welche deroſelben allein zugehörig/ als auch in den vermiſchten Dörffern aufzurichten/ de anno 1559. 826
VII. Kayſers Leopoldi Lehen-Brieff vor den Bürgermeiſter der Stadt Gemünd/ über das Faß-Zieher-Amt/ de anno 1659. 827
IIX. Kayſers Leopoldi Confirmatio Privilegiorum der Stadt Gemünd/ de anno 1659. 828

* * *

(I.) Kauff-Brieff krafft deſſen die Stadt Gemünd in Schwaben denen Bubenhofiſchen Vormündern und ihren Mindeln das Gut klein Sieſen/ vor 17500. fl. verkaufft/ de anno 1575. 1485

Achtzehender Abſatz/

Von Bengenbach.

Verein-Brieff derer Städte/ Offenburg/Gengenbach und Zell am Hammerſpach/ daß ſie einander Aſſiſtenz leiſten wollen/ wann eine von ihnen durch jemand an ihren Privilegien und Freyheiten gekräncket werden ſolte/ de anno 1614. 829

Neunzehender Abſatz/

Von Giengen.

I. Briefflicher Urkund der Stadt Giengen/ woraus erhellet/ daß ſie ehemahls von Reiche veralienirt geweſen/ de anno 1354. 830
II. Kayſers Caroli IV. Privilegium, daß die Stadt Giengen von Alters her zu dem Reiche gehöret/ auch darbey bleiben/ und alle Freyheiten und Gnaden wie die anderen Städte in Schwaben genieſſen ſolle/ de anno 1378. 830
III. Kayſers Caroli IV. Begnadigung der Stadt Giengen/ wegen der 2. Mahl-Mühlen ertheilet/ daß ſolche an ein ander Ort/wo es gefällig/verrücket und gebauet werden mögen/de anno 1378. 831
IV. Königs Wenceslai Privilegium,daß die Stadt Giengen/ wie die andere ſpecificirte 38. Städte/ bey dem Reiche/und ihren erhaltenen Gnaden und Freyheiten bleiben ſolle/ de anno 1387. 831
V. Königs Wenceslai Diploma vor die Stadt Giengen/worinn er ſie mit allen Rechten/ Freyheiten und Privilegien/ wie die Stadt Ulm begnadiget/ de anno 1398. 831
VI. Königs Ruperti General - Confirmation über gemeiner Stadt Giengen Privilegien und Freyheiten/ de anno 1401. 832
VII. Königs Ruperti Begnadigung/ worinn er der Stadt Giengen eben ſolche Freyheiten confirmiret und ertheilet/ wie bey der Stadt Ulm/de anno 1401. 832
IIX. Königs Ruperti Begnadigung/ worinn er die Stadt Giengen befreyet/ daß ſie in eilff Jahren weder Reichs- noch andere Steuer und Satzungen geben ſolle/ de anno 1401. 833
IX. Königs Sigismundi Confirmation über der Stadt Giengen Freyheiten in gemein/ de anno 1413. 834
X. Kayſers Sigismundi Confirmatio Privilegiorum der Stadt Giengen/ welche er ihr/als Kayſer ertheilet/ de anno 1433. 834
XI. Königs Alberti II. General-Confirmation der Stadt Giengen gemeiner Freyheiten/ de anno 1438. 835
XII. Königs Friderici III. Confirmation der Stadt Giengen Privilegien und Freyheiten/ de anno 1442. 836
XIII. Vidimus von dem Verweſer des Land-Gerichts Marſtetten/ und der Herrſchafft Weiſſenhorn/über das vom König Wenceslao im Jahr 1398. der Stadt Giengen gegebene Privilegium, worinn er ſie/ wie die Stadt Ulm begnadiget/ ingleichen über Kayſers Friderici III. Privilegium vom Jahr 1481. darinn er beſagtem Giengen gleichfalls die Gnade und Freyheiten/ als der Stadt Ulm ertheilet/ſie von fremden Gerichten eximiret/ ihr gefreyete Richter ſetzet/ die Aechter

des Kayserlichen Hof-Gerichts zu Rothweil aufzunehmen erlaubet/ auch einem ieden Bürgermeister zu Giengen den Bann über das Blut daselbst zu richten/ gegeben/ de anno 1481. 837
XIV. Vidimus über Königs Maximiliani I. Confirmation, welche er im Jahr 1494. der Stadt Giengen über Kayser Friedrichs des III. Privilegium, worinn er ietzt besagter Stadt anno 1481. unterschiedene Freyheiten gegeben/ ertheilet/ und ist solch Vidimus anno 1495. geschehen. 840
XV. Kaysers Caroli V. Confirmation über der Stadt Giengen gemeine Freyheiten/ darinn er auch sonderlich Kayser Friderici III. und Königs Maximiliani I. Privilegia bestätiget/ de anno 1521. 843
XVI. Kaysers Caroli V. Privilegium, daß einiger Jud oder Judin den Burgern oder Unterthanen von Giengen/ in oder ausserhalb der Stadt auf kein liegend Gut nicht leihen/ noch einige Pfand und Verschreibung darauff annehmen solle/ de anno 1547. 844
XVII. Kaysers Ferdinandi I. Confirmation und Extension der von Kayser Carolo V. wider die Juden erhaltener sonderbahrer Privilegien/ de anno 1559. 845
XIIX. Kaysers Ferdinandi I. Confirmation, darinn er der Stadt Giengen gemeine/ auch Kayser Friedrichs des Dritten/ und Kaysers Maximiliani I. gegebene Freyheiten/ gleichfalls bestätiget/ de anno 1559. 847
XIX. Kaysers Maximiliani II. Confirmation des von Kayser Ferdinando I. der Stadt Giengen/ wider die Juden ertheilten Privilegii, de anno 1566. 848
XX. Kaysers Maximiliani II. Privilegium, daß ein Bürgermeister zu Giengen das Ambt wiederumb ein gantzes Jahr führen solle/ de anno 1566. 849
XXI. Kaysers Maximiliani II. besonderes Privilegium vor die Stadt Giengen/ daß in Schmach-Sachen von Bürgermeister und Raths-Urtheilen daselbst/ nicht appelliret werden solle/ de anno 1566. 851
XXII. Kaysers Rudolphi II. Confirmation des vorherstehenden Privilegii sub No. XXI. vor die Stadt Giengen/ de anno 1578. 852
XXIII. Kaysers Rudolphi II. Confirmation und Extension des Privilegii wider die Juden/ welches die Stadt Giengen vom Kayser Ferdinando I. vormahls erlanget/ de anno 1582. 853

Zwantzigster Absatz/
Von Goßlar.

I. Kaysers Friderici II. Haupt-Privilegium vor die Stadt Goßlar/ worinn er derselben Freyheiten/ so hin und wieder zu finden/ zusammen gezogen/ de anno 1219. 855
II. Königs Rudolphi I. Confirmation des Kaysers Friderici II. Privilegii vor die Stadt Goßlar/ de anno 1275. 857
III. Königs Rudolphi I. Privilegium, worinn er der Stadt Goßlar Innung oder Gülten confirmiret/ de anno 1290. 858
IV. Kaysers Ludovici Bavari Privilegium vor die Stadt Goßlar wider ihre Beschädiger/ de anno 1331. 858
V. Kaysers Caroli IV. Privilegium, daß die Bürger zu Goßlar für keine fremde Gerichte gezogen werden sollen/ de anno 1351. 859
VI. Königs Sigismundi Hoff-Richters/ Grafen Günthers von Schwartzburg Brieff wegen der Juden/ und was desfalls zwischen der Stadt Goßlar mit der Stadt Braunschweig ergangen/ de anno 1418. 860
VII. Des Abts zu Goßlar/ als obersten Vormunds unser lieben Frauen Brüderschafft binnen der Stadt Goßlar Brieff/ wegen einiger an das Closter Richenberg versetzten/ und wieder eingelöseten Güter/ de anno 1452. 861
IIX. Urthel des Kayserlichen und des Reichs Cammer-Gerichts/ in Sachen Herrn Heinrich des Jüngern/ Hertzogen zu Braunschweig und Lüneburg/ Clägers/ gegen Bürgermeister/ Rath und Gemeinde der Stadt Goßlar/ Beklagten/ die Ruinirung des Closters zum Georgenberg betreffend/ de anno 1540. 861
IX. Kaysers Caroli V. Achts-Erklährung wider die Stadt Goßlar/ de anno 1540. siehe oben in Part. Spec. Continuat. I. dieses Werckes/ pag. 220.
X. Kaysers Caroli V. Brieff/ worinn sowohl die Acht wider die Stadt Goßlar/ als die Stadt Minden suspendiret worden/ de anno 1541. siehe oben in Part. Spec. Continuat. I. pag. 222.
XI. Kaysers Caroli V. Schutz- und Schirm-Brieff vor die Stadt Goßlar/ und daß ihre Bürger nirgends im Reich arrestiret werden sollen/ de anno 1555. 862
XII. Kaysers Rudolphi II. Confirmation der Stadt Goßlar Privilegien/ daß auch die Bürger daselbst für kein fremde Gericht geladen/ und niemand/ der nicht Bürger/ Berg oder Hüttenwerck allda haben solle/ item den Holtzmarckt und Müntze/ und was deme mehr anhängig/ betreffend/ de anno 1582. 863
XIII. Corpus Doctrinæ der Kirche zu Goßlar/ de anno 1595. 865
XIV. Kaysers Ferdinandi II. Moratorium so er der Stadt Goßlar wider ihre Creditores ertheilet/ de anno 1624. 866
XV. Kaysers Leopoldi Confirmation des vom Kayser Friderico II. und Kayser Rudolpho I. der Stadt Goßlar ertheilten Privilegii, worinn unter andern auch enthalten/ daß besagte Stadt nirgend anderswo/ als zu Cölln/ Tyde und Bardewick Zoll zu geben schuldig/ de anno 1659. 871
XVI. Vergleich zwischen dem Rath der Stadt Goßlar/ und denen ehrlichen sieben Gilden daselbst/ so vermittelst einer Kayserlichen Commission, wegen der Regiments-Verfassung/ und was deme anhängig/ anno 1682. geschehen/ 872
XVII. Transactions-Recess zwischen dem Rath der Stadt Goßlar/ und denen acht ehrlichen Gilden daselbst/ unterschiedener Controversien halber/ de anno 1691. 881

Ein

Ein und zwantzigster Absatz/
Von Hailbrunn.

I. Königs Rudolphi I. Privilegium vor die Stadt Hailbrunn/ wegen eines Jahrmarckts/ de anno 1288. 883
II. Königs Ludovici Bavari Privilegium vor die Stadt Hailbrunn/ der Steuer und des Beytrags derer Juden halber/ ingleichen/ daß kein Bürger daselbst/ ausser der Stadt/ vor ein weltlich Gericht gezogen werden solle/ de anno 1316. 884
III. Königs Ludovici Bavari Diploma, vor die Stadt Hailbrunn/ die Disposition mit den geistlichen Gütern daselbst/ betreffend/ de anno 1318. 884
IV. Königs Ludovici Bavari Diploma, daß er keinen Bürger zu Hailbrunn von der Steuer und Bürgerlichen Beschwerde befreyen wolle/ de anno 1318. 884
V. Königs Ludovici Bavari Diploma, daß die Stadt Hailbrunn zu Bürgern einnehmen und empfahen möge/ wer zu ihr kommen will/ de anno 1322. 885
VI. Attestatum des Schultheißen und Raths zu Nürnberg/ daß alle Bürger von Hailbrunn in der Stadt Nürnberg Zollfrey sind/ und was deme mehr anhängig/ de anno 1322. 885
VII. Kaysers Ludovici Bavari Diploma, worinn er der Stadt Hailbrunn ihre Privilegia confirmiret/ auch der Steuer und Jahrmarckts halber disponiret/ de anno 1330. 885
IIX. Kaysers Ludovici Bavari Privilegium, worinn er der Stadt Hailbrunn einen Jahrmarckt/ wie der Reichs-Stadt Franckfurt ertheilet/ de anno 1333. 886
IX. Kaysers Ludovici Bavari Privilegium, vor die Stadt Hailbrunn/ daß die Bürger daselbst den Necker sollen wenden und kehren/ wohin sie düncket/ auch die Teutschen Herren sie daran nicht irren/ und was deme mehr anhängig/ de anno 1333. siehe unten sub No. XXIII. 886
X. Kaysers Ludovici Bavari Privilegium, daß niemand keinen Bürger aus der Stadt Hailbrunn für geistlich Gericht laden soll/ die weltlich Gericht antrifft/ de anno 1334. 886
XI. Kaysers Ludovici Bavari Privilegium, daß der Rath zu Hailbrunn abfordern und versprechen möge ihre Bürger die an fremde/ geist- und weltliche Gericht geladen werden/ de anno 1338. 887
XII. Kaysers Ludovici Bavari Diploma, daß die Bürger zu Hailbrunn von ihren Gütern auswendig der March/ aber nicht die in der March gelegen und Steuerbar sind/ geistliche Stifftungen machen möge/ de anno 1347. 887
XIII. Königs Caroli IV. Diploma, worinn er die Stadt Hailbrunn confirmiret/ auch daß sie vom Reich weder versetzet noch verkauffet werden solle/ und was dem mehr anhängig/ de anno 1348. 887
XIV. Königs Caroli IV. Diploma, worinn er dem Rath und denen Bürgern zu Hailbrunn concediret/ Mörder und Bösewicht aus der Freyheit des Teutschen Hauses zu nehmen/ de anno 1354. siehe unten sub No. XXIV.
XV. Kaysers Caroli IV. Befreyung der Stadt Hailbrunn von dem Land-Gericht/ und allen andern fremden Gerichten/ auch dem Kayserl. Hoff-Gericht/ de anno 1355. 888
XVI. Kaysers Caroli IV. vor die Stadt Hailbrunn ertheiltes Privilegium, daß wann weltliche Pfaffen oder andere geistliche Leute/ umb Gewinns willen/ Wein/ Getreyde oder anderley Gut kauffen/ und in der Bürger Häuser legen/ die sollen eben die Steuer und Beschwerung/ als ein Bürger/ davon tragen/ de anno 1359. 889
XVII. Kaysers Caroli IV. Privilegium, daß wer Bürgermeister/ den Rath und die Bürger zu Hailbrunn schädiget/ den mögen sie auch schädigen/ auch der Rath die widersetzige Bürger straffen/ de anno 1361. 889
XIIX. Kaysers Caroli IV. Privilegium, daß die Stadt Hailbrunn übelthätige Leut/ so umb Mord/ Brand/ Raub/ Diebstal/ Notzogen/ in das Teutsche Hauß daselbst entwichen/ solche daraus nehmen/ und mit ihnen thun möge/ als Recht ist/ de anno 1364. siehe unten sub Num. XXIV.
XIX. Königs Wenceslai Privilegium vor die Reichs-Städte Hailbrunn und Wimpffen wegen Vollführung ihrer Rechte/ Aufnehmung derer Aechter und Bauung Brücken und Nachen in dem Neckar/ nebst Confirmation aller ihrer Privilegien/ de anno 1398. 889
XX. Kaysers Friderici III. Privilegium, daß die Stadt Hailbrunn die versatzte Stadt-Steuer wieder lösen/ und solche alsdann niemahls mehr Pfandsweise versetzt noch verschrieben werden solle/ de anno 1459. 890
XXI. Kaysers Friderici III. Privilegium vor die Stadt Hailbrunn/ wegen eines Jahrmarckts/ ingleichen wider der Juden wucherliche Contracten/ de anno 1487. 891
XXII. Kaysers Friderici III. Privilegium, daß der Rath zu Hailbrunn und ihre Bürger/ vor das Land-Gericht des Hertzogthumbs Francken nicht gezogen werden sollen/ de anno 1487. 892
XXIII. Königs Maximiliani I. Diploma, worinn er Kaysers Ludovici Bavari Brieff/ von des Neckers wegen/ daß die Bürger zu Hailbrunn solchen wenden und kehren mögen/ wohin sie wollen/ bestätiget/ de anno 1500. 893
XXIV. Kaysers Maximiliani I. Confirmation derer Privilegien Kaysers Caroli IV. vor die Stadt Hailbrunn die Herausnehmung derer übelthätigen Leute aus dem Teutschen Hause daselbst/ und deren Bestraffung betreffend/ de anno 1510. 894
XXV. Königs Ferdinandi I. Privilegium, welches er sowohl im Nahmen Kaysers Caroli V. als auch vor sich der Stadt Hailbrunn wider die wucherliche Contracte derer Juden gegeben/ und daß ihre Bürger/ weder vor dem Kayserl. Hoffgericht zu Rothweil noch sonsten anderswo/ belanget werden sollen/ de anno 1543. 895
XXVI. Obligation Bürgermeister und Raths der Stadt Hailbrunn an den Teutschen Orden/ wegen eines gewissen Capitals, de anno 1635. 897
XXVII. Executions-Bescheid/ der Kayserl. Subdelegations-Commission zu Hailbrunn/ worinn vorherstehende Obligation von dem Rath daselbst/ an den Teutschen Orden/ cassiret/ und gantz unkräfftig erkläret worden/ de anno 1653. 897

XXIIX. Kayſers Ferdinandi III. Decretum deciſivum, wegen der zwiſchen dem Rath der Stadt Hailbrunn / und dem mehrern Theil der Bürgerſchafft daſelbſt entſtandenen Differentien/ de anno 1654. 898

XXIX. Kayſers Leopoldi Conſens-Brieff / worinn er den Rath zu Hallbrunn verſtattet / auf ihr vom heil. Reich zu Lehen tragendes Dorff Flein ein Anlehn zu nehmen/ de anno 1696. 900

Zwey und zwantzigſter Abſatz/

Von Hall in Schwaben.

I. Kayſers Ludovici Bavari Privilegium vor den Rath der Stadt Halle/daß ſie diejenigen/ welche ſie zu Bürgern auffnehmen/ Schirmer und Friedmann ſeyen/ und eben die Recht/Ehre/ und alt gut Gewohnheit haben ſollen/ als die/ die von Alters darinnen geſeſſen ſind / und auch in allen den Rechten/als Eßlingen/Hailbrunn/Gemünde und andere Reichs-Städte empfahen und an ſich nehmen/ de anno 1331. 900

II. Kayſers Ludovici Bavari Diploma,worinn er die Söhne und Freundſchafft/ ſo von der Kayſerl. Commiſſion zwiſchen den Rath und der Bürgerſchafft zu Halle gemacht worden/ beſtätiget/ und da die Gemeinde dem Rath nicht folgete/und einer davon des überwunden würde/der ſoll dem Reiche / Leibes und Gutes verfallen ſeyn/ und zehen Meil ewiglich von der Stadt gewieſen werden/ de anno 1341. 901

III. Kayſers Ludovici Bavari Privilegium vor die Stadt Halle/ daß die Juden daſelbſt das Pfund Heller zu der Wochen/umb zween Heller leyhen/ und ſie darüber nicht höher dringen und treiben ſollen/ de anno 1342. 901

IV. Kayſers Caroli IV. Privilegium, worinn er der Stadt Halle nicht allein Ihre Freyheit beſtättiget und erneuert/ſondern auch ihr verſprochen/ ſie nicht zu verſetzen/zu verkauffen / oder zu verkümmern/ item wegen der Steuer und derer Juden/ de anno 1348. 902

V. Verbündniß Kayſers Caroli IV. gegen der Stadt Halle/ ſie wider allermänniglich zu ſchützen/ de anno 1370. 902

VI. Königs Sigismundi Privilegium vor dem Rath zu Halle/ daß ſie die / welche ſie in ihre Gefängniß bringen/ nach Erkänntniß / verdienter Sachen/ auf ihr Eyd ſtraffen/ und büſſen mögen / de anno 1429. 903

VII. Kayſers Friderici III. Privilegium, vor die Stadt Hall/ worinn er ſie wegen der Nacheil/ ſo ſie vermöge der Reformation, und etlicher Jahr wehrender Frieden ſchuldig geweſt/ geſichert/alſo/ daß ſie des Nacheilens gefreyet bleiben ſollen / de anno 1478. 903

VIII. Käyſers Friderici III. Privilegium, ſo Aechter in die Stadt Hall komen/daß ſolches derſelben von ſolcher Enthaltung und Gemeinſchafft wegen keinen Schaden bringen ſolle / de anno 1479. 904

IX. Kayſers Friderici III. Mandatum an etliche Prälaten und Städte/denen von Hall/ von ihren Freyheiten/wann ſie das begehren/ glaubwürdig Vidimus zur Nothdurft zu geben/de an. 1484. 905

X. Königs Maximiliani I. Privilegium,daß die Stadt Hall weder vor das Landgericht des Hertzogthums Francken/noch vor andere fremde Gerichte gezogen werden/ ſondern was den Rath angehet/ ſolches vor den gefreyten Richtern / was aber die Bürger anbetrifft/daſſelbe vor Schultheiß und Gericht zu Hall geſchehen ſolle/ de anno 1495. 905

XI. Königs Maximiliani I. Confirmation des alten Stadt-Rechtens und Herkommens / daß ein Ehegemächt das ander / ſo kein Kind von ihnen im Leben/ oder kein Gemächt vorhanden iſt / das lebende das verſtorbene erben ſoll/ ausgenommen Mann-Lehn / das ſollen auch halten / die zu Hall ſitzen / und in ihren Burger-Rechten mit Todt vergehen / ob ſie ſich gleich zuvor anders verheyrathet/ de anno 1498. 907

XII. Königs Maximiliani I. Confirmation und Declaration über die Veränderung des alten Gebrauchs/ und Satzung des neuen Gemächts in Erbfällen / die Kindes-Kinder/ auch uf die Seiten Geſchwiſterig und Geſchwiſterig Kind berührend/ de anno 1498. 908

XIII. Kayſers Maximiliani I. Confirmation des neuen Stadt-Rechtens zu Schwäbiſchen Hall/ wie die Kinder von zweyen Banden gebohren/ ihre Väter oder Mütter erben/ auch alle des geſtorbenen Ehegemahls liegende/ zugebrachte oder ererbte Güter ſeinen verlaſſenen Kindern zum Eigenthumb vererbt ſeyn/ und das lebende allein den Beſitz über ſeiner ſelbſt eigenen Güter/ ſambt der fahrenden Haab biß an ſein Ende Verwaltung haben ſolle/ de anno 1516. 910

XIV. Königs Maximiliani I. beſondere Confirmation über des Raths zu Schwäbiſchen Hall neu gemachte Ordnung / wie es in Uffrichtung der Teſtament und letzten Willen gehalten werden ſolle/ de anno 1507. 911

XV. Königs Maximilani I. Confirmation über der von Hall Landgräben/ Heeg und Schläg/ ſambt den Landthürnen/ nebſt Erweiterung voriger Privilegien und Freyheiten/ de anno 1503. 913

XVI. Käyſers Caroli V. Erneuer- und Beſtätigung der Stadt Schwäbiſchen Hall Privilegien/ mit ſonderer Begnadigung/daß die Bürger und Inwohner daſelbſt/ aller anderer Bürger und Bauren ihrer Nachbarſchafft/ſo in/oder auſſer der Stadt handthieren/ umb tägliche Schulden/ die ſich allda begeben / daſelbſt uſhalten und rechtfertigen mögen/ ohne Abforderung ihrer Herrſchafften / de anno 1521. 914

XVII. Kayſers Caroli V. Beſtätigung Königs Maximiliani I. Freyheit der Landwehr/ Gräben/ Heeg und Schläg halber / darzu wie es mit den Wälden und Höltzern daſelbſt umb gehandelt werden ſoll/ mit ſonderbahrer Erleuterung und Begnadigung/ de anno 1541. 915

XIIX. Kayſers Ferdinandi I. Aenderung/ Beſſer- und Erneurung der Ordnung des Regiments und der Wahl zu Schwäbiſchen Hall/ de anno 1561. 916

XIX. Königs Ferdinandi I. Privilegium vor die Stadt Schwäbiſchen Hall/ die unbewegliche Güther in der Landwehr/ und das Ungeld auf dem Lande betreffend/ nebſt Kayſers Maximiliani II. Confirmation, de anno 1567. 619

XX. Kayſers Maximiliani II. Confirmation über Kayſers Friderici III. Privilegium, daß niemand in der Land-Wehr eine Bad-Stube/ Wirthſchafft/ Mühlen/ Schloß oder Befeſtigung bauen ſolle/ de anno 1567. 919

XXI. Kayſers Maximiliani II. Privilegium, worinn er der Stadt Schwäbiſchen Hall zugehörigen Flecken Itzhoven drey Jahr-Märckte jährlich verſtattet/ de anno 1570. 920

Drey und zwantzigſter Abſatz/

Von Hamburg.

I. Kayſers Friderici I. Privilegium, ſo er der Stadt Hamburg im Jahr 1189. wegen des Elbe-Zolls/ und was deme mehr anhängig ertheilet. 921

II. Graff Albrechts zu Hollſtein und Schaumburg Privilegium vor die Stadt Hamburg/ daß nahe an der Stadt kein Caſtel oder Feſtungs-Werck gebauet werden ſolle/ ingleichen den freyen Fiſch-Fang auff der Elbe und anders mehr betreffend/ de anno 1190. 921

III. Graff Albrechts zu Orlamünda und Hollſtein Privilegium vor die Stadt Hamburg/ worinn er ſie von Ungelt befreyet/ und allenthalben unter ſeiner Jurisdiction frey Holtz zu hauen/ zu fiſchen und das Vieh zu hüten erlaubt/ de anno 1224. 922

IV. Graff Aldolphs zu Hollſtein und Schaumburg Confirmation des vom Kayſer Friderico I. der Stadt Hamburg im Jahr 1189. ertheilten Elb-Zolls Privilegii, de anno 1225. 922

V. Kayſers Friderici II. Privilegium, die Viehtrifft/ Fiſchens- und Forſt-Gerechtigkeit/ ingleichen Zoll- und Jahrmärckte-Freyheit betreffend/ de anno 1232. 923

VI. Graff Johannis zu Stormarn und Hollſtein Confirmation aller und jeder Privilegien der Stadt Hamburg und beſonders des derſelben von Kayſer Friderico I. anno 1189. ertheilten Elb-Zolls Privilegii, de anno 1239. 923

VII. König Abels in Dännemarck Privilegium vor die Stadt Hamburg/ daß in denen unter ſeiner Jurisdiction gelegenen Ländern / dererjenigen Hamburger Güter/ ſo Schiffbruch gelitten/ weder angehalten noch gepfändet werden ſollen/ de anno 1250. 923

IIX. Pabſts Alexandri VI. Indultum vor die Stadt Hamburg/ daß dero Bürger und Einwohner vor keinem geiſtlichen Gerichte ſich durch ein glüend Eiſen zu diſculpiren gehalten ſeyn ſollen/ de anno 1257. 924

IX. Derer Gebrüder Johannis und Gerardi zu Hollſtein und Schaumburg Donations-Brieff/ über unterſchiedene Stücke und Gerechtſamen auſſer der Stadt Hamburg/ im Jahr 1258. gegeben. 924

X. Hertzogs Byrgeri in Schweden Privilegium vor die Stadt Hamburg/ daß ihre Bürger und Einwohner/ eben wie die Lübecker/ in Schweden keinen Zoll bezahlen/ und noch einige andere Freyheiten genieſſen ſollen/ de anno 1261. 925

XI. Graff Gerardi zu Hollſtein und Schaumburg Confirmation des vom Kayſer Friderico I. der Stadt Hamburg im Jahr 1189. ertheilten Privilegii, de anno 1261. 925

XII. Des Päbſtlichen Legatens in Teutſchland Guidonis Diploma vor die Stadt Hamburg/ die Beſtraffung der See-Räuber betreffend/ de anno 1265. 926

XIII. Des Päbſtlichen Legatens in Teutſchland Guidonis Breve an den Ertz-Biſchoff zu Magdeburg/ daß er denjenigen/ welche denen Seefahrenden/ ſo nach Hamburg führen/ mit ihrer Räuberey beſchwerlich fielen/ möglichſt ſteuren ſolle/ de anno 1266. 926

XIV. Des Päbſtlichen Legatens in Teutſchland Guidonis Confirmation des von Kayſer Friderico I. der Stadt Hamburg im Jahr 1189. ertheilten Privilegii de anno 1266. 927

XV. Königs Henrici in Engelland Privilegium vor die Stadt Hamburg/ daß ſie in allen ſeinen Provincien einer freyen Hanſee oder Handelung genieſſen ſolle/ de anno 1266. 927

XVI. Des Päbſtlichen Legatens in Teutſchland/ Guidonis, Breve an den Ertz-Biſchoff zu Bremen/ daß er in ſeiner Dioceſs nicht geſtatten ſolle/ daß jemand die nach Hamburg gehenden Schiffe/ kräncken/ oder die Schiff-Bruch leidenden/ des ihrigen berauben ſolle/ de anno 1266. 927

XVII. Biſchoffs Hilleboldi zu Bremen Confirmation des von Kayſer Friderico I. der Stadt Hamburg im Jahr 1189. ertheilten Privilegii, de anno 1267. 928

XIIX. Biſchoffs Hilleboldi zu Bremen Conſens, daß Bürger und Einwohner zu Hamburg den ſonſt in Stade entrichteten Zoll hinfüro zu Bordesflet abtragen dörffen/ de anno 1268. 928

XIX. Vergleich zwiſchen dem Stifft und Stadt Hamburg/die Jurisdiction über einige Stücke binnen der Stadt betreffend/ de anno 1269. 929

XX. Hertzog Johannis zu Sachſen/ Engern und Weſtphalen Privilegium vor die Stadt Hamburg/ daß dero Bürger und Einwohner/ in denen Städten Lauenburg und Eßlingen/ von ihren Waren kein Ungelt geben ſollen/ de anno 1274. 929

XXI. Königs Waldemari in Schweden Confirmation, des von Hertzog Byrgero in Schweden der Stadt Hamburg im Jahr 1261. ertheilten Privilegii, de anno 1275. 930

XXII. Pabſts Martini IV. Indultum vor die Stadt Hamburg/ daß ſie eine Schule zu St. Nicolai aufrichten möge/ de anno 1281. 930

XXIII. Derer beyden Gerardorum, Gebrüder und Grafen zu Hollſtein/ Confirmation aller Privilegien der Stadt Hamburg/ de anno 1281. 930

XXIV. Königs Erici in Dännemarck Privilegium vor die Stadt Hamburg/ daß ihre Bürger und Einwohner/ auff den Schoniſchen Jahrmärckten allemahl einen freyen Platz haben ſollen/ de anno 1283. 931

XXV. Vergleich welcher zwiſchen den Kirchgeſchwornen zu St. Nicolai in Hamburg/ und dem Scholaſtico bey der Stiffts-Kirche daſelbſt/ wegen Beſoldung der Schule zu St. Nicolai, durch Vermit-

telung Ertz-Bischoffs Giselberti zu Bremen/ im Jahr 1289. aufgerichtet worden. 931
XXVI. Hertzogs Alberti zu Sachsen/ Engern und Westphalen Privilegium vor die Stadt Hamburg/ worinn er aller seiner Vorfahren Privilegia confirmiret/ und ihr die Freyheit gegeben/ daß sie zu Lauenburg nicht mehr als 5. Pfenning von einem Faße Saltz entrichten solle/ de anno 1291. 932
XXVII. Derer Grafen Adolphi, Gerhardi, Johannis, Adolphi und Henrici zu Hollstein und Schaumburg Privilegium vor die Stadt Hamburg/ daß sie die freye Köhre haben/ Statuta und Edicta promulgiren/ auch nach Befinden revociren/ und ihre bürgerliche Sachen nach ihrem Stadt-Buche richten solle/ de anno 1292. 932
XXIIX. Des Rahts und Landes zu Würsten Vergleich mit dem Magistrat und Bürgerschafft zu Hamburg/ die mutuelle Defension des Thurms/ zum neuen Wercke genannt/ betreffend/ de anno 1316. 933
XXIX. Vergleich/ so durch Vermittelung Bischoffs Burchardi zu Bremen/ zwischen dem Stifft und der Stadt Hamburg im Jahr 1337. aufgerichtet worden. 933
XXX. Vergleich zwischen Stifft und Stadt Hamburg/ worinn aller Mißverstand und Irrungen unter ihnen untersucht/ und gäntzlich aufgehoben worden/ de anno 1355. 935
XXXI. Neben-Vergleich zwischen Stifft und Stadt Hamburg/ unterschiedene Puncte so in vorherstehendem Vergleiche entweder undeutlich oder gar nicht enthalten sind/ betreffend/ de anno 1355. 937
XXXII. Anderweiter Neben-Vergleich/ zwischen Stifft und Stadt Hamburg/ wegen einiger unter des Stiffts Jurisdiction gelegenen Häuser/ daß sie dem Rathe keinen Schoß bezahlen sollen/ de anno 1355. 937
XXXIII. Kaysers Caroli IV. Privilegium vor die Stadt Hamburg/ daß sie diejenigen See-Räuber/ so die Handlung auf dem Meer und Elbe hinderten/ und die nach Hamburg wollende Schiffe beraubeten/ aufsuchen/ und in ihrem Territorio nebst allen Complicibus straffen solle/ de anno 1355. 937
XXXIV. Kaysers Caroli IV. Privilegium, so er der Stadt Hamburg/ über den jährlichen Pfingst-Marckt/ im Jahr 1365. ertheilet. 939
XXXV. Obligation des Magistrats zu Hamburg/ so er dem Stiffte daselbst/ wegen eines an die Stadt überlassenen Gartens/ gegeben/ de anno 1373. 940
XXXVI. Kaysers Caroli IV. Mandatum an die Stadt Hamburg/ die an die Grafen zu Hollstein und Schaumburg zu leistende Erb-Huldigung betreffend/ de anno 1377. 940
XXXVII. Pabsts Bonifacii IX. Indultum, daß die Stadt Hamburg in dem Thurme/ zum neuen Wercke genannt/ einen Altar aufrichten/ und daselbst Messe lesen/ auch die H. Sacramenta austheilen lassen möge/ de anno 1395. 941
XXXIIX. Recess, so zwischen dem Magistrat und gesamter Bürgerschafft zu Hamburg/ nach der wegen Heine Brandes entstandenen innerlichen Unruhe/ im Jahr 1410. aufgerichtet worden. 942
XXXIX. Kaysers Sigismundi Mandatum an die Stadt Hamburg/ daß sie die Schiffe derer Handelnden aus der Stadt Lüneburg/ weder ihre Güter bey sich nieder zulegen zwingen/ noch einigen Zoll von denselben fordern solle/ de anno 1417. 946
XL. Fürstlicher Hollsteinischer Revers, daß die beschehene Hülffe/ so die Stadt Hamburg geleistet/ derselben an ihren Privilegiis unschädlich seyn solle/ de anno 1417. stehet oben in dieses Werckes Part. Spec. Continuatione II. unter dem Hause Hollstein/ pag 4.
XLI. Kaysers Sigismundi Privilegium fori vor die Stadt Hamburg/ de anno 1421 947
XLII. Kaysers Sigismundi Privilegium vor die Stadt Hamburg/ daß sie golden und silberne Müntze schlagen lassen möge/ de anno 1435. 948
XLIII. Recessus, welcher zwischen E. E. Rath und der gesamten Bürgerschafft zu Hamburg/ zu Unterhaltung friedlichen Wesens und bürgerlicher Eintracht/ im Jahr 1458. aufgerichtet worden. 949
XLIV. Königs Christierni I. in Dännemarck/ Schweden und Norwegen Confirmation aller und ieder Privilegien und Freyheiten der Stadt Hamburg/ de anno 1461. 951
XLV. Kaysers Friderici III. Privilegium vor die Stadt Hamburg/ daß sie Mörder/ ingleichen See- und Land-Räuber/ auf der See/ Elbe/ und wo sie derer sonst habhafft werden kan/ greiffen/ und nach Befinden an Leib und Leben straffen darff/ de anno 1468. 952
XLVI. Königs Christierni I. in Dännemarck Brieff/ vermöge dessen er das Schloß und Vogtey Flensburg denen Städten Hamburg und Lübeck vor 56500. Marck Lübische Pfennige versetzt/ de anno 1470. 953
XLVII. Kaysers Friderici III. Privilegium vor die Stadt Hamburg/ daß sie unter ihren eigenen Wappen golden und silberne Müntze schlagen lassen möge/ de anno 1475. 954
XLIIX. Kaysers Friderici III. Privilegium, worinn er die denen Grafen zu Barby/ der Stadt Hamburg zum Nachtheil ertheilten Freyheiten cassiret und annulliret/ auch itzt gedachter Stadt alle und jede Privilegien bestätiget/ de anno 1482. 955
XLIX. Kaysers Friderici III. Privilegium vor die Stadt Hamburg/ die Niederlags- und Stapel-Gerechtigkeit betreffend/ de anno 1482. 956
L. Recessus, so zwischen E. E. Rath zu Hamburg/ an einem; dann der Bürgerschafft daselbst/ am andern Theile/ aufgerichtet/ und worinnen alle Irrungen und Mißverständnisse zwischen beyderseits gütlichen abgethan worden/ de anno 1483. 957
LI. Kaysers Maximiliani I. und der gesambten zu Augspurg versammleten Reichs-Stände Decretum, daß Hamburg von uhralten Zeiten her eine Reichs-Stadt gewesen/ de anno 1510. 965
LII. Recess, welcher zwischen E. E. Rath und gesambter Burgerschafft zu Hamburg/ zu Beförderung der bürgerlichen Eintracht/ Handhabung der heilsamen Gerechtigkeit und vernünfftiger Policey im Jahr 1529. aufgerichtet worden. 965
LIII. Kaysers Caroli V. General-Confirmation aller und jeder Privilegien und Freyheiten der Stadt Hamburg/ de anno 1541. 988
LIV. Recess so zwischen E. E. Rath der Stadt Hamburg/ an einem; dann der gesambten Bürgerschafft daselbst/ am andern Theile/ zu gemeiner Stadt Bestem/ im Jahr 1548. aufgerichtet worden. 990
LV. Käysers Caroli V. Privilegium de non appellando unter 600. fl. Rheinischer Wehrung in Gold/ so er der Stadt Hamburg im Jahr 1554. ertheilet. 996
LVI. Postulata der gesamten Bürgerschafft zu Hamburg/ an E. E. Rath daselbst/ die Abschaffung unterschiedener Gebrechen/ und was deme mehr anhängig/ betreffend/ de Anno 1557. 998
LVII. Bremischer Vertrag zwischen dem Thum-Capitul zu Hamburg und dem Rathe daselbst in geist- und weltlichen Sachen/ de Anno 1561. ist oben in dieses Werckes Part. Spec. unter den geistlichen Fürsten pag. 496. befindlich.
LIIX. Recess, welchen E. E. Magistrat zu Hamburg/ auf Veranlassung der Bürgerschafft daselbst/ mit derselbigen im Jahr 1562. auffgerichtet. pag. 1002.
LIX. Käysers Maximiliani II. Privilegium, so er der Stadt Hamburg/ wider die Repressalien und Arreste/ ertheilet/ de Anno 1569. 1004
LX. Vorschlag der gesambten erbgesessenen Bürgerschafft zu Hamburg/ wie die Gebrechen in gemeinem Stadt-Regiment abgeschaffet/ und das gemeine Wesen in einen bessern und gedeylichern Stand könne gesetzt werden/ welcher im Jahr 1570. entworffen / und dem Magistrat daselbst übergeben worden. 1005
LXI. Satz- und Ordnung/ wornach sich E. Erb. Rath zu Hamburg/ bey Verwaltung des Stadt-Regiments richten soll/ de Anno 1570. 1012
LXII. Recess, welcher zwischen der erbgesessenen Bürgerschafft der vier Kirchspiele zu Hamburg aufgerichtet/ und E. E. Rath daselbst zur Execution übergeben worden/ de Anno 1579. 1015
LXIII. Recess, so von denen Deputirten der Bürgerschafft zu Hamburg angerichtet/ und dem Magistrat daselbst zur Volliehung/ übergeben worden/ de Anno 1582. 1020
LXIV. Vertrag zwischen Graff Adolphen zu Hollstein/ Schaumburg und Sternberg/ und der Stadt Hamburg/ unterschiedener Irrungen und Mißverständnisse halber/ de Anno 1593. ist oben in dieses Werckes Part. Spec. Continuat. I. unter dem Fürstlichen Hause Hollstein/ in Supplem. ulterior. pag. 311. befindlich.
LXV. Bauern-Sprache/ oder Policey-Ordnung/ welche zu Hamburg im Jahr 1594. verfertiget worden/ und alle Jahr daselbst auff Petri abgelesen wird/ nebst zugehörigen Beylagen sub lit. A. B. C. D. 1032
LXVI. Bauren-Sprache oder Policey-Ordnung/ so im Jahr 1596. zu Hamburg verfertiget/ auch nach und nach verbessert worden/ und daselbst alle Jahr am Tage Thomæ Apostoli, in Platt-Deutscher Sprache/ abgelesen wird/ welcher über dieses ein Extract aus etlichen uhralten/ und in denen Recessen offterwehnten Bauer-Sprachen beygefüget ist. 1049
LXVII. Recess, so zwischen E. Erb Rath zu Hamburg/ und der erbgesessenen Bürgerschafft daselbst/ zu Erhaltung der auf die Augspurgische Confession gegründeten Christlichen Religion, ingleichen beständiger Einigkeit und Aufnehmens des gemeinen Bestens/ im Jahr 1603. aufgerichtet worden. 1080
LXIIX. Revers Königs Christiani des IV. in Dännemarck / und Hertzog Johann Adolphs zu Schleßwig-Hollstein/ wegen der Huldigung der Stadt Hamburg/ daß solche weder der Römischen Käyserlichen Majestät/ dem heiligen Röm. Reiche/ noch besagter Stadt præjudicirlich seyn solle/ de Anno 1603. stehet oben in dieses Werckes Part. Spec. Continuatione II. pag. 53. unter dem Hertzoglichen Hause Hollstein.
LXIX. Königs Christiani IV. in Dännemarck/ und Hertzog Johann Adolphs zu Schleßwig-Hollstein Confirmation aller der Stadt Hamburg Privilegien und Freyheiten/ insonderheit aller Zolle und Zoll-Städte/ so sie im Gebrauch gehabt/ und noch haben/ de Anno 1603. ist oben in dieses Werckes Part. Spec. Continuat. II. unter dem Hertzoglichen Hause Hollstein/ pag. 54. vorhanden.
LXX. Gräntz-Vertrag zwischen Herrn Ernsten/ Grafen zu Hollstein-Schaumburg/ und dem Rath der Stadt Hamburg/ auch den Herren Vorstehern des Closters St. Johannis/ Anno 1607. aufgerichtet / befindet sich oben in dieses Werckes Part. Spec. Continuat. II. unter dem Hertzoglichen Hause Hollstein/ in Supplementis ulterioribus, pag. 313.
LXXI. Contract, welchen E. E. Rath der Stadt Hamburg/ mit denen daselbst wohnenden Englischen Kauffleuten/ der Handlung wegen/ im Jahr 1611. geschlossen. 1096
LXXII. Des Käyserlichen und des H. Römischen Reichs Cammer-Gerichts zu Speyer Exemptions-Urtheil/ worinn Hamburg vor eine freye Reichs-Stadt erkennet worden/ de Anno 1618. pag. 1106
LXXII. * Renovirter und corrigirter Contract, welchen E. E. Rath zu Hamburg/ mit denen daselbst wohnenden Engelländern/ im Jahr 1618. der Handlung wegen/ geschlossen. 1107
LXXIII. Recess, welcher zwischen E. Erb. Rath der Stadt Hamburg/ und der erbgesessenen Bürgerschafft daselbst/ wegen Aenderung einiger Articul in denen 1603. gedruckten Gerichts-Ordnungen und Statuten/ im Jahr 1618. aufgerichtet/ und 1619. publiciret worden. 1118
LXXIV. Steinburgischer Vertrag zwischen dem Königlichen Dänischen und Fürstlichen Schleßwig-Hollsteinischen Hause/ an einem: dann der Stadt Hamburg/ andern Theils/ de anno 1621. ist oben in dieses Werckes Part. Spec. Cont. II. unter dem Hertzoglichen Hause Hollstein/ pag. 62. vorhanden.
LXXV. Kaysers Ferdinandi II. Confirmation derer von Kayser Friderico III. der Stadt Hamburg im Jahr 1482. ertheilten Privilegien/ de anno 1621. 1120
LXXVI. Kaysers Ferdinandi II. Privilegium vor die Stadt Hamburg/ daß von derselben an/ bis in die offene See/ ingleichen 5. Meilen oberhalb derselben kein neuer Zoll/ auch keine Festungen oder Schantzen in und an der Elbe angeleget werden sollen/ de anno 1628. 1121

LXXVII. Kayſers Ferdinandi II. Confirmation des Neuenwercker- oder ſo genannten Werck-Zolls/ ſo er der Stadt Hamburg im Jahr 1628. ertheilet. 1123
LXXIIX. Neu-revidirte Vereinigung E. E. Raths und der verordneten ſechzig Männer zu Hamburg/ das jährliche Honorarium E. E. Raths betreffend/ de anno 1633. 1125
LXXIX. Kayſers Ferdinandi II. Confirmation des von Kayſer Carolo V. der Stadt Hamburg im Jahr 1554. ertheilten Privilegii de non appellando unter 600. fl. Rheiniſcher Währung in Gold/ worinn die Summa appellabilis auf 700. fl. erhöhet worden/ de anno 1634. 1127
LXXX. Decretum aſſecuratorium Kayſers Ferdinandi II. daß der dem Könige Chriſtiano IV. in Dännemarck auf dem Elb-Strome zu Glückſtadt/ auf vier Jahr lang bewilligte Zoll nicht länger dauren/ und der Stadt Hamburg an ihren Privilegien deswegen kein Abbruch geſchehen ſolle/ de anno 1635. iſt oben in dieſes Werckes Part. Spec. Contin. II. unter dem Hertzoglichen Hauſe Hollſtein pag. 69. befindlich.
LXXX.* Revidirte Banco-Ordnung der Stadt Hamburg/ de anno 1636. 1129
LXXXI. Kayſers Ferdinandi II. Confirmation des von Ihro der Stadt Hamburg anno 1628. ertheilten Privilegii, den Elb-Zoll betreffend/ worinn zugleich der Glückſtädtiſche Zoll caſſiret worden/ de anno 1637. 1131
LXXXII. Contract, welchen E. E. Rath der Stadt Hamburg mit denen daſelbſt wohnenden Niederländern auf 15. Jahr geſchloſſen/ de anno 1638. 1132
LXXXIII. Admiralitäts-Ordnung der Stadt Hamburg/ de anno 1639. 1135
LXXXIV. Banco-Ordnung der Stadt Hamburg/ de anno 1639. 1137
LXXXV. Kayſers Ferdinandi III. Decretum, der Stadt Hamburg Deputirten Votum und Seſſionem auf dem Reichs-Tage betreffend/ de anno 1641. 1139
LXXXVI. Reichs-Hof-Raths Gutachten über das von Röm. Kayſerl. Maj. der Stadt Hamburg im Jahr 1641. ertheilte Decretum, deren Votum und Seſſionem auf dem Reichs-Tage betreffend/ de anno 1643. 1139
LXXXVII. Der Röm. Kayſerl. Majeſtät Reſolution für die Königl. Däniſchen Abgeſandten/ wegen des der Stadt Hamburg im Jahr 1641. ertheilten Decreti, in puncto Seſſionis & Voti, de anno 1643. 1142
LXXXIIX. Der Stadt Hamburg neu revidirte Banquerottir- und Falliten-Ordnung/ de an. 1647. 1142
LXXXIIX.* Decretum E. E. Raths zu Hamburg/ die Beobachtung der Banco Ordnung betreffend/ de anno 1648. 1147
LXXXIX. Kayſerliches Decretum an den Reichs-Erb-Marſchall/ Grafen zu Pappenheim/ die Aſſignation eines Quartiers vor die Deputirten der Stadt Hamburg auf dem Reichs-Tage zu Regenſpurg betreffend/ de anno 1654. 1148
XC. Revers des Reichs-Erb-Marſchalls/ Grafens zu Pappenheim/ ſo er denen Deputirten der Stadt Hamburg auf dem Reichs-Tage zu Regenſpurg/ wegen nicht aſſignirten Reichs-Quartiers und angeſchlagener Tafel gegeben/ de anno 1654. 1148
XCI. Kayſers Leopoldi Confirmation derer von Kayſer Friderico III. im Jahr 1482. der Stadt Hamburg ertheilten Privilegien/ die Verführung der Waaren auf der Elbe betreffend/ de anno 1660. 1149
XCII. Kayſers Leopoldi Confirmation derer von Kayſer Ferdinando II. im Jahr 1621. der Stadt Hamburg confirmirten Privilegien Kayſers Friderici III. wegen Verführung der Waaren auf der Elbe/ de anno 1660. 1151
XCIII. Kayſers Leopoldi Confirmation des von Kayſer Ferdinando II. der Stadt Hamburg im Jahr 1628. ertheilten Privilegii, die freye Schiff-Fahrt auf der Elbe betreffend/ de anno 1660. 1151
XCIV. Kayſers Leopoldi Confirmation des von Kayſer Ferdinando II. im Jahr 1628. der Stadt Hamburg wegen des Neuenwercker-Zolls ertheilten Privilegii, de anno 1660. 1153
XCV. Wahl-Receſs oder Articul, welche zwiſchen E. E. Rath und der erbgeſeſſenen Bürgerſchafft zu Hamburg/ wegen der Bürgermeiſter- und Raths-Wahl/ im Jahr 1663. beſchloſſen und placidiret worden. 1154
XCVI. Atteſtatum des Kayſerl. Ober-Hof-Marſchalln/ Grafens von Stahrenberg/ daß die Stadt Hamburgiſchen Deputirten auf dem Reichs-Tage zu Regenſpurg kein Quartier unter ſeiner Jurisdiction gehabt/ de anno 1664. 1155
XCVII. Atteſtatum des Grafens von Pappenheim/ daß er denen Deputirten der Stadt Hamburg auf dem Reichs-Tage zu Regenſpurg kein Reichs-Quartier aſſigniret/ de anno 1664. 1156
XCIIX. Anderweites Atteſtatum des Grafen von Pappenheim in eadem materia, de anno 1664. 1156
XCIX. Vorſtellung des Chur- und Fürſtl. Collegii auf dem Reichs-Tage zu Regenſpurg an Ihro Kayſerl. Majeſtät/ daß dieſelbe litem zwiſchen Hollſtein und Hamburg in primævo ſtatu zu laſſen/ und alle deswegen ergangene Decreta zu caſſiren geruhen möchte/ de anno 1664. 1156
C. Kayſers Leopoldi Reſolutio aſſecuratoria vor die Stadt Hamburg/ ihre Immedietät und Seſſionem & Votum auf dem Reichs-Tage betreffend/ de anno 1664. 1157
CI. Kayſers Leopoldi Reſolution auf das Anſuchen der Königl. Däniſch- und Fürſtlichen Hollſteiniſchen Geſandten/ daß ſie dem Reiche und der Stadt Hamburg von ihren Rechten nichts vergeben könten noch wolten/ de anno 1664. 1158
CII. Des Reichs Pfennig-Meiſters im Ober- und Nieder-Sächſiſchen Creyſſe Quittung vor die Stadt Hamburg/ wegen bezahlter Reichs-Steuer/ de anno 1664. 1158
CIII. Kayſerliche anderweitige Reſolution auf das Anſuchen der Fürſtl. Hollſteiniſchen Geſandten/ in puncto intermittendæ Convocationis der Stadt Hamburg zu denen Reichs-Tägen/ de anno 1665. 1158
CIV. Receſs, ſo zwiſchen E. E. Rathe zu Hamburg/ wie auch denen Herren Ober-Alten und Deputirten von der gemeinen Bürgerſchafft daſelbſt/ über allerhand zu Nutze des gemeinen Weſens entworffene und placidirte Puncte/ durch Vermittelung des Kayſerlichen Commiſſarii, Herrn Gottliebs/ Grafens von Windiſchgrätz/ im Jahr 1674. aufgerichtet worden. 1159
CV. Pinnebergiſcher Interims-Receſs zwiſchen König Chriſtiano V. in Dännemarck und der Stadt Hamburg/ de anno 1679. nebſt beſagter Stadt unterthänigſter Declaration gegen den König/ iſt oben in dieſes Werckes Part. Spec. Continuat. I. unter dem Fürſtl. Hauſe Hollſtein pag. 214. befindlich.
CVI. Urtheil/ ſo E. E. Rath zu Hamburg wider Cort Joſtramen geſprochen/ de anno 1686. 1171
CVII. Urtheil/ welches von E. E. Rathe zu Hamburg über Hieronymum Schnittgern geſprochen worden/ de anno 1686. 1172
CIIX. Declaration des Königl. Däniſchen Cantzley-Raths und Aſſeſſoris im Pinnebergiſchen Ober-Appellations-Gerichte/ Hrn. Jacob Heinr. Pauli/ den einigen Bürgern zu Hamburg aufgebürdeten Verrath betreffend/ de anno 1686. 1172
CIX. Königs Chriſtiani V. in Dännemarck Declaration gegen die Stadt Hamburg/ worinn ſie die wider dieſelbe gefaſſte Ungnade gäntzlich fallen laſſen/ de anno 1686. iſt oben in dieſes Werckes Part. Spec. Continuat. I. p. 223. vorhanden.
CX. Receſſus, ſo zwiſchen denen Commiſſarien Sr. Königlichen Majeſtät in Dännemarck/ und denen Deputirten der Stadt Hamburg/ über einige Differentien der Stadt Hamburg Jura und Commercien betreffend/ aufgerichtet/ und von König Chriſtiano V. in Dännemarck confirmiret und ratificiret worden/ de anno 1692. 1173
CXI. Vergleich des Miniſterii zu Hamburg/ worinn alle unter demſelben vorhanden geweſene Irrungen gütlich entſcheiden und abgethan worden/ de anno 1694. 1175
CXII. Das von Ihro Römiſchen Kayſerlichen Majeſtät/ Joſepho allergnädigſt confirmirt- und von dero hohen Commiſſion publicirte neue Reglement der Hamburgiſchen Raths- und Bürger-Conventen/ de dato 4. Junii, anno 1710. 1177
CXIII. Der hohen Kayſerlichen Commiſſion Publication des neuen Reglements der Hamburgiſchen Rahts- und Bürger-Conventen/ de dato 8. Auguſti, anno 1710. 1190
CXIV. Der von Ihro Römiſchen Kayſerlichen Majeſtät/ Joſepho allergnädigſt confirmirte/ und von dero hohen Commiſſion publicirte neue Hamburgiſche Unions-Receſs, ſambt dazu gehörigem Reglement der Raths-Seſſionen/ de dato 7. Sept. anno 1710. 1191
CXV. Der hohen Kayſerlichen Commiſſarien Publication des von Kayſerlicher Majeſtät confirmirten neuen Hamburgiſchen Unions-Receſſes/ ſambt darzu gehörigen Reglement der Raths-Seſſionen/ de dato 17. Novembr. anno 1710. 1504
CXVI. Das von Ihro Römiſchen Kayſerlichen Majeſtät Joſepho allergnädigſt confirmirte/ und von dero hohen Commiſſion publicirte neue Reglement, der Hamburgiſchen Aembter und Brüderſchafften/ de anno 1710. 1204
CXVII. Die von der hohen Kayſerlichen Commiſſion bey Publication des von Ihro Röm. Kayſerl. Majeſtät Joſepho allergnädigſt confirmirten neuen Reglements der Hamburgiſchen Aembter und Brüderſchafften gethane Anzeige/ de dato 4. Decembr. anno 1710. 1220
CXIIX. Reglement, wie ein Raths-Glied zu Hamburg/ wenn es in ſeinem Ambte wider Eyd und Pflichten handelt/ deßwegen belanget und geſtraffet werden ſoll/ de anno 1710. 1221
CXIX. Urtheil E. E. Raths zu Hamburg/ über D. Chriſtian Krumbholtzen/ de anno 1710. 1223
CXX. Urtheil E. E. Raths zu Hamburg/ über Balthaſar Stielcken/ de anno 1710. 1224
CXXI. Haupt-Receſs, welcher durch Vermittelung der hohen Kayſerlichen Commiſſion, zwiſchen E. E. Rath zu Hamburg und der erbgeſeſſenen Bürgerſchafft daſelbſt/ unterſchiedener Mißverſtändniſſe und Irrungen wegen/ aufgerichtet worden/ de anno 1710. 1225
CXXII. Vergleich/ ſo zwiſchen der Königin Anna in Groß-Britannien und der Stadt Hamburg/ den Hering-Handel betreffend/ im Jahr 1711. getroffen/ und von beyderſeits ratificiret worden. 1241
CXXIII. Declaration, Proteſtation und Reſervation des Königlichen Däniſchen und Fürſtlichen Hollſteiniſchen Reſidenten zu Hamburg/ die Neuerungen des Status Hamburgici betreffend/ wie ſolche denen Deputirten E. E. Raths der Stadt Hamburg den 26. und 27. Novembr. anno 1711. ertheilet worden. 1244
CXXIV. Kayſers Caroli VI. Commiſſions-Decret, die Reaſſumtion der zu Hamburg angefangenen/ und durch das Abſterben Kayſers Joſephi, glorwürdigſten Andenckens/ interrumpirten hohen Kayſerlichen Commiſſion betreffend/ de anno 1712. 1245
CXXV. Anderweite Vorſtellung und Declaration des Königlichen und Fürſtlichen Hollſteiniſchen Reſidenten an die Deputirten E. E. Raths zu Hamburg/ wegen Neuerung des Status Hamburgici, de anno 1712. 1246

* * *

(I.) Kayſers Leopoldi Mandatum an die geſamte Bürgerſchafft/ Aempter und Collegia der Stadt Hamburg/ daß ſie ſich ruhig und friedlich halten/ ihre Nothdurfft vor der hohen Commiſſion ein- und anbringen/ auch derſelben in allem geleben ſollen/ de anno 1698. 1504

Vier und zwantzigſter Abſatz

Von Iſny.

I. Bündniß/ welches etliche Reichs-Städte in Schwaben/ worunter auch Iſny mit begriffen/ zu Handhabung des allgemeinen Land-Friedens/ unter einander aufgerichtet/ de anno 1376. ſiehe oben pag. 27.
II. Des Römiſchen Königs Wenceslai Privilegium vor einige Reichs-Städte in Schwaben/ darunter auch Iſny mit enthalten/ daß ſie nicht verſetzt noch verkaufft werden/ auch über dieſes einander gegen fremde Gewalt mit Rath und That ſecundiren ſollen/ de anno 1377. ſiehe oben pag. 29
III. Bündniß zwiſchen einigen Orten in der Schweitz/ und verſchiedenen Reichs-Städten in Schwaben/ worunter auch Iſny mit begriffen/

die Manutenenz des gemeinen Friedens betreffend/ de anno 1377. siehe oben pag. 30.
IV. Bündniß zwischen den Reichs-Städten in Ober- und Nieder-Schwaben/ darunter auch Isny mit begriffen/ an einem und einigen Reichs-Städten am Rhein-Strohme/ andern Theils/ daß sie einander gegen Gewalt mit Rath und That secundiren wollen/ de anno 1381. siehe oben pag. 33.
V. Bündniß/ so zwischen 55. Reichs- und freyen Städten/ worunter auch Isny mit begriffen/ zu gemeiner Defension, auff neun hinter einander folgende Jahre/ anno 1385. zu Costnitz geschlossen worden/ siehe oben pag. 39.
VI. Kayſers Wenceslai Diploma, krafft dessen er die Städte/ so im Schwäbischen Bunde gewesen/ darunter auch Isny mit enthalten/ wider alle Eingriffe und Kränckungen ihrer Freyheiten zu schützen und zu schirmen versprochen de anno 1387. siehe oben pag. 45.
VII. Revers derer im Schwäbischen Bunde/ gestandenen freyen und Reichs-Städte/ worunter auch Isny mit begriffen/ vermöge dessen sie Kayſer Wenceslaum nachdrücklich zu schützen versprochen/ im Fall ihn jemand vom Throne dringen wolte/ de anno 1387. siehe oben pag. 45.
IIX. Extractus besonderer Kayſer- und Königlichen Privilegien der Stadt Isny. 1248
IX. Kayſerliches Commissions-Approbations-Decret der Stadt Isny von Reichs wegen moderirten Anschlag betreffend/ de anno 1686. 1249

Fünff und zwantzigster Absatz/
Von Kauffbeuren.

I. Königs Conradi IV. Diploma vor die Stadt Kauffbeuren/ einige gemeine Stücken betreffend/ de anno 1240. 1250
II. Königs Rudolphi I. Privilegium/ daß die Stadt Kauffbeuren nicht versetzet noch veräusert/ auch ihre Bürger vor keine fremde Gerichte gezogen werden/ und sie sich aller Freyheiten/ welche die Stadt Uberlingen hat/ gebrauchen sollen/ und was deme mehr anhängig/ de anno 1256. 1250
III. Kayſers Ludovici Bavari Privilegium, daß die Stadt Kauffbeuren die Freyheit habe/ auf Recht zu pfänden/ de anno 1330. 1251
IV. Kayſers Ludovici Bavari Privilegium, daß die Stadt Kauffbeuren uff die Stadt Memmingen privilegirt seyn solle/ de anno 1330.
V. Kayſers Ludovici Bavari Confirmation des Privilegii Königs Conradi IV. de anno 1335. 1252
VI. Kayſers Ludovici Bavari Diploma, daß zu Kauffbeuren der Jahrmarckt nach Sanct Gallen-Tag uff gehebt seyn solle/ de anno 1346. 1253
VII. Königs Caroli IV. Confirmation der Stadt Kauffbeuren Privilegien/ und daß sie vom Reich nicht versetzet oder verkauffet werden solle/ de anno 1348. 1253
IIX. Kayſers Caroli IV. Diploma, daß er die Stadt Kauffbeuren in Schutz und Schirm haben wolle/ de anno 1370. 1253
IX. Kayſers Caroli IV. Privilegium vor die Stadt Kauffbeuren/ daß sie in der Stadt einen Zoll aufsetzen möge/ de anno 1373. 1254
X. Königs Wenceslai Privilegium, daß die Stadt Kauffbeuren vor kein fremdes Gericht/ sondern für ihren Ammann geladen werden solle/ de anno 1390. 1254
XI. Königs Ruperti Confirmation, daß die Bürger und Einwohner der Stadt Kauffbeuren vor keine fremde Gerichte gefordert/ sondern vor ihren Ammann verklaget werden sollen/ de anno 1401. 1255
XII. Königs Sigismundi Privilegium der Stadt Kauffbeuren ertheilet/ den Bann über das Blut zu richten/ und das Stadt-Ammann-Ambt betreffend/ de anno 1418. 1256
XIII. Vidimus des Land-Gerichts zu Mauerstatt/ vor die Stadt Kauffbeuren/ über Kayſers Ludovici Bavari Freyheit- und Bestätigungs-Brieff/ so er der Stadt Memmingen ertheilet/ de anno 1431. 1257
XIV. Kayſers Friderici III. Privilegium vor Herrn Georg von Rechberg und die Stadt Kauffbeuren/ in puncto der Zoll-Gerechtigkeit/ de anno 1465. 1258
XV. Kayſers Friderici III. Privilegium, die Aufhebung des Jahr-Marckts auf St. Galli, und dargegen Verleih- und Versetzung der beeden Jahr-Märckt auf Pfingsten und St. Leonhardts-Tag betreffend/ de anno 1467. 1259
XVI. Vidimus des Kayſerlichen Hoff-Gerichts zu Rothweil über Königs Rudolphi Lateinischen ins Teutsch übersetzten Freyheits-Brieff/ daß die Stadt Kauffbeuren nicht veräusert/ noch vor fremde Gerichte gezogen/ und der Stadt Uberlingen Privilegien genieſſen solle/ de A. 1478. p. 1260
XVII. Vidimus des Kayſerlichen Hoff-Gerichts zu Rothweil über Kayſers Ludovici Bavari Privilegium, daß Kauffbeuren auf der Stadt Memmingen Freyheiten privilegirt seyn solle/ de anno 1478. 1261
XIIX. Kayſers Friderici III. Privilegium vor die Stadt Kauffbeuren/ daß die beschehene Aufrichtung Stock und Galgens/ so von denen von Benzenaw geschehen/ Ihro an ihrer Jurisdiction nicht schädlich seyn solle/ auch daß sie fremde zu Aus-Bürgern annehmen und besteuren mögen/ de anno 1492. 1262
XIX. Königs Maximiliani I. Privilegium vor die Stadt Kauffbeuren/ daß sie über das Wasser/ die Wertach genannt/ Brücken/ Weg und Steg auftrichten/ und davon Weg-Gelt nehmen möge/ de anno 1494. 1263
XX. Kayſers Maximiliani I. Privilegium, daß der Stadt Kauffbeuren Bürger und Einwohner für kein fremd Gericht gezogen/ auch von des Raths oder Stadt-Gerichts daselbst Bey- oder End-Urtheln/ wann die Haupt-Sach nicht über 30. fl. betrifft/ nicht appelliret/ auch auf den Fall zulassender Appellation ein Gulden Rheinisch Appellation-Geld erleget werden solle/ de A. 1516. p. 1264
XXI. Kayſers Maximiliani I. Privilegium vor die Stadt Kauffbeuren/ daß die Fuhrleute über die Brücke an der Wertach und nicht durch das Wasser fahren/ auch das gewöhnliche Weg-Gelt bezahlen sollen/ de anno 1516. 1266
XXII. Kayſers Maximiliani I. Confirmation und Declaration Kayſers Ludovici Bavari Privilegii, das Pfänden/ Arrestiren und Verbieten in der Stadt Kauff beuren und auf dem Land/ umb alle Händel und Contract, die darinn gehandelt/ und nicht gehalten worden/ betreffend/ de anno 1517. 1266
XXIII. Kayſers Caroli V. Privilegium vor die Stadt Kauffbeuren wider die Juden/ de anno 1530. 1268
XXIV. Kayſers Caroli V. Privilegium vor die Stadt Kauffbeuren/ sowohl guldene als silberne Müntze schlagen zu lassen/ de anno 1530. 1269
XXV. Extractus aus des Kayſerlichen Cammer-Gerichts zu Speyer Urtheils-Brieff/ daß der Rath zu Kauff beuern vor ihren gefreyten Richtern belanget werden solle/ de anno 1537. 1269
XXVI. Königs Ferdinandi I. Privilegium, daß in Bauschau-Sachen von dem Rath zu Kauff beuren nicht weiter appelliret werden solle/ de anno 1541. 1270
XXVII. Der Kayſerlichen Subdelegations-Commission aufgerichteter Executions-Recess, sowohl in Religions- als Regiments-Sachen der Stadt Kauffbeuren/ de anno 1649. 1271

Sechs und zwantzigster Absatz/
Von Kempten.

I. Königs Rudolphi I. Privilegium vor die Stadt Kempten/ daß sie wegen des Abts und der Kirche daselbst von niemand beschweret und verpfändet werden solle/ de Anno 1280. 1277
II. Königs Alberti I. Privilegium, daß die Stadt Kempten/ des Abts und der Kirche halber daselbst/ nicht beschweret und verpfändet werden solle/ de Anno 1304. 1277
III. Königs Caroli IV. Confirmation derer vorherstehenden Privilegien Königs Rudolphi I. und Alberti I. auch wenn sie versessene Steuer schuldig/ daß solche/ daferne das heilige Reich ohne Haupt wär/ an den nachfolgenden Käyſer und König bezahlet werden solle/ de Anno 1345. pag. 1278
IV. Königs Caroli IV. Privilegium vor die Stadt Kempten/ daß selbige vom Reich nicht verpfändet/ vertauschet/ noch vereusert werden solle/ de Anno 1361. 1278
V. Käyſers Friderici III. Privilegium, wie das Stadt-Regiment zu Kempten zu bestellen/ ingleichen daß sie den Bann über das Blut zu richten haben sollen/ und was dem mehr anhängig/ de Anno 1488. 1279
VI. Kauff-Titul zwischen dem Fürstlichen Stifft und der Stadt Kempten/ um die Obrigkeit/ Herrlichkeit/ Nutz/ Zinß/ Gülst/ Recht und Gerechtigkeiten inner- und auch zum Theil ausserhalb der Stadt Kempten/ so vorhin dem Abt und Closter daselbst zugehörig gewesen/ de anno 1525. siehe oben Part. Spec. Cont. I. unter dem Stifft Kempten/ in Supplem. pag. 350.
VII. Register-Brieff der ausgenommenen oder ausgesetzten Articul, aus dem Königlichen Bericht und Vertrag gezogen/ so Abt und Convent zu Kempten/ und E. E. Rath daselbst/ mutatis mutandis, nach beschehenem Kauff gegen einander für sich und ihre Nachkommen zu halten/ verschrieben/ de anno 1525. siehe oben Part. Spec. Cont. I. unter dem Stifft Kempten in Supplem. pag. 358.
IIX. Confirmation Kayſers Caroli V. über vorherstehenden Kauff/ zwischen dem Stifft und der Stadt Kempten/ de anno 1526. siehe oben Part. Spec. Cont. I. unter dem Stifft Kempten/ in Supplementis pag. 363.
IX. Pabsts Clementis VII. Confirmation über obigen zwischen dem Stifft und der Stadt Kempten geschlossenen Kauff/ de anno 1530. siehe oben Part. Spec. Cont. I. unter dem Stifft Kempten/ in Supplementis pag. 366.

Sieben und Zwantzigster Absatz/
Von Landau.

I. Königs Rudolphi I. Privilegium, daß die Stadt Landau mit der Stadt Hagenau gleiches Recht und Freyheiten genieſen solle/ de anno 1291. 1282
II. Kayſers Ludovici Bavari Privilegium vor die Stadt Landau/ worinn ihr die Rechte und Freyheiten/ welche die Stadt Hagenau hat/ ertheilet worden/ de anno 1346. 1282
III. Kayſers Maximiliani I. Mandatum, daß der Land-Voigt im Niedern Elsaß die Stadt Landau/ bey Recht und Billigkeit handhaben/ und vor Gewalt und unbilligem Fürnehmen schützen solle/ de anno 1509. 1282
IV. Kayſers Maximiliani I. Diploma, worinn er die Stadt Landau von dem Gelübd und Eyd/ wormit sie dem Stifft Speyer/ als sie an dasselbe verpfändt gewesen/ nunmehro aber wiederumb an das Reich gelöset worden/ gäntzlich absolviret und entlediget/ de anno 1511. 1283
V. Kayſers Maximiliani I. Mandatum, daß die Stadt Landau/ weil sie von der Pfandschafft des Stiffts Speyer wieder gelöset worden/ dem Land-Voigt und dem Zinßmeister im Niedern Elsaß/ im Nahmen des Kayſers geloben und schwören solle/ demselben und dem Reiche getreu/ gehorsam und gewärtig zu seyn/ de anno 1511. 1283
VI. Des Stiffts Speyer Verzicht- und Qvittungs-Brieff/ worinn dasselbe/ nachdem ihme der Pfandschilling/ welchen es auf der Stadt Landau gehabt/ bezahlet worden/ sich von derselben loßsagt/ und sie wieder an die Röm. Kayſerl. Majestät und das Reich weiset/ de anno 1517. 1284

VII. Kayſers Caroli V. Privilegium vor die Stadt Landau/ daß ſie eine Stadt und Glied der Land-Voigtey im Untern-Elſaß ſeyn und bleiben/ und aller Gnaden und Freyheiten/ wie andere derſelben Land-Voigtey Städte haben/ ſich gebrauchen und genieſſen ſolle/ de anno 1521. 1285

Acht und Zwantzigſter Abſatz/

Von Leutkirchen.

I. Königs Adolphi Privilegium, daß die Stadt Leutkirch dererjenigen Rechte und Freyheiten/ ſo die Stadt Lindau hat/ genießen ſolle/ de anno 1293. 1286
II. Kayſers Ludovici Bavari Privilegium vor die Stadt Leutkirch/ daß niemand ihr Gut pfänden/ und verkümmern ſolle/ und was deme mehr anhängig/ de anno 1322. 1286
III. Kayſers Ludovici Bavari Confirmation des Privilegii, daß die Stadt Leutkirch eben die Rechte und Freyheit haben ſolle/ wie die Stadt Lindau/ de anno 1332. 1286
IV. Königs Caroli IV. Privilegium vor die Stadt Leutkirch/ daß ſie vom Reich nicht verſetzt noch verkaufft werden ſolle/ und was deme mehr anhängig/ de anno 1348. 1287
V. Kayſers Caroli IV. Privilegium, daß die Stadt Leutkirch für das Kayſerliche Hof-Gericht und andere fremde Gerichte nicht geladen werden/ auch ſie mit der Stadt Lindau einerley Gnad und Freyheit haben/ aber eigene Leute zu ihren Bürgern nicht empfahen ſolle/ de anno 1366. 1287
VI. Kayſers Caroli IV. Diploma, worinn er ſich gegen die Stadt Leutkirch verbunden/ ſie gegen jedermänniglich zu ſchützen/ de anno 1370. 1288
VII. Kayſers Caroli IV. Privilegium, daß die Stadt Leutkirch einen Zoll in die Stadt machen und ſetzen möge/ de anno 1373. 1288
IIX. Königs Sigismundi Privilegium vor die Stadt Leutkirch/ daß ſie miſſethätige Leute/ mit dem Todt/ an dem Leibe/ oder andern Gliedern ſtraffen möge/ de anno 1431. 1289
IX. Königs Sigismundi Privilegium, daß niemand hinführo anders/ dann die rechte Straße/ durch die Stadt Leutkirch mit ſeinem Wagen fahren/ oder der es nicht thäte/ gleichwol den Zoll in die Stadt geben ſolle/ de anno 1431. 1289
X. Kayſers Sigismundi Privilegium, welches er der Stadt Leutkirch wegen der Straſſe/ und des Zolles/ als Kayſer/ anno 1434. ertheilet. 1290
XI. Königs Alberti I. Confirmation der Stadt Leutkirch Privilegien/ de anno 1438. 1290
XII. Königs Maximiliani I. Confirmatio Privilegiorum der Stadt Leutkirch/ de anno 1502. 1291
XIII. Vertrag zwiſchen dem Oeſterreichiſchen Land-Voigt in Obern und Niedern Schwaben/ an einem; und der Stadt Leutkirchen andern Theils/ wegen des Gerichts-Zwangs/ derer Marcken und Waidwercks/ derer Aus-Bürger und der Haid-Acker/ nebſt Kayſers Maximiliani I. Confirmation, de anno 1512. 1292
XIV. Kayſers Maximiliani I. Confirmation des Zoll-Privilegii der Stadt Leutkirch/ de anno 1514. 1294
XV. Kayſers Ferdinandi I. Privilegium vor die Stadt Leutkirch/ wider die Juden und dero wucherlichen Contracte/ de anno 1559. 1295
XVI. Vertrag ſo zwiſchen dem Herrn Prælaten zu Weingarten und Ochſenhauſen/ und der Stadt Leutkirch/ wegen Unterhaltung Kirchen- und Schul-Diener/ ſo dann des Exercitii Religionis Anno 1562. ufgerichtet worden. 1296

* * *

(I.) Des Römiſchen Königs Henrici VII. Privilegium, vermöge deſſen die Stadt Leutkirchen und ihre Bürger und Einwohner von fremden Pfändungen und Arreſten befreyet worden/ de anno 1312. 1490
(II.) Kayſers Ludovici Bavari Privilegium vor die Stadt Leutkirchen/ daß niemand ihre Bürger und Einwohner/ der Reichs-Pfandſchafft wegen/ arreſtiren oder pfänden ſolle/ de anno 1332. 1491
(III.) Des Römiſchen Königs Caroli IV. General-Confirmation aller und jeder Privilegien der Stadt Leutkirchen/ und beſonders/ daß ſie nicht vom Reiche veräuſert werden ſolle/ de anno 1348. 1491
(IV.) Des Römiſchen Königs Wenceslai Privilegium vor die Stadt Leutkirchen/ daß ſie von nun an die 20. Pfund Heller an den Land-Vogt in Schwaben zu bezahlen nicht gedrungen werden/ und an dem Bache/ der durch die Stadt läufft/ Mühlen auffzubauen/ freye Macht haben ſolle/ de anno 1397. 1492
(V.) Kayſers Ruperti Privilegium vor die Stadt Leutkirchen/ worinn die Gewonheit 20. Pfund Heller an den Land-Vogt in Schwaben zu bezahlen/ völlig caſſiret wordch/ de anno 1401. 1492
(VI.) Vertrag zwiſchen Bürgermeiſter und Rath der Stadt Leutkirchen/ und Mutter und Schweſtern des Clauſen-Hauſes daſelbſt/ die Schutz-Gerechtigkeit und anderes mehr betreffend/ de anno 1503. 1493
(VII.) Vertrag zwiſchen Kayſer Maximiliano I. als Innhabern der Land-Vogtey Schwaben/ an einem; dann Burgermeiſter und Rath der Stadt Leutkirchen/ am andern Theile/ den Gerichts-Zwang und das Marcken/ ingleichen die Aus-Bürger/ das Weidwerck und die Heyd-Acker betreffend/ de anno 1512. 1495
(IIX.) Vertrag zwiſchen Herrn George/ Truchſeſſen zu Waldpurg armen Leuten; und gemeiner Stadt Leutkirchen/ wegen des Zolls daſelbſt/ de anno 1515. 1497
(IX.) Vertrag zwiſchen dem Röm. Könige Ferdinando I. als Innhabern der Land-Vogtey Schwaben/ an einem/ dann Bürgermeiſter und Rath der Stadt Leutkirchen/ am andern Theile/ worinn die wegen der hohen Jagt-Gerechtigkeit/ ingleichen Beſetzung der Kirchen-Pflege beyder Capellen Wuzzenhofen und Heggelbach entſtandene Irrungen und Mißhelligkeiten gäntzlich entſchieden worden/ de anno 1545. 1498
(X.) Kayſers Maximiliani II. Privilegium vor die Stadt Leutkirchen/ worinn die ihnen von Kayſer Carolo V. im Jahr 1551. gegebene Ordnung die Bürgermeiſter- und Raths-Wahl betreffend/ gewiſſer Maßen geändert worden/ de anno 1566. 1500
(XI.) Vertrag zwiſchen denen Beambten der Land-Vogtey in Schwaben und gemeiner Stadt Leutkirchen/ das Gut der Bogen und das Holtz die Haßlach genannt/ das Ein- und Anſtands-Recht in und auſer dem Niedern Gerichts-Zwang der Stadt/ und was deme mehr anhängig/ betreffend/ de anno 1609. 1501

Neun und zwantzigſter Abſatz.

Von Lindau.

I. Königs Rudolphi I. Diploma vor die Stadt Lindau/ daß die Caſten-Vogtey daſelbſt nicht verſetzet noch veräuſert/ auch kein Bürger vor fremde Gerichte gezogen werden ſolle/ item wegen der Leibeigenen/ Soldaten und Münche/ und was dem mehr anhängig/ de anno 1275. 1298
II. Königs Alberti I. Diploma, die Verſetzung der Müntze betreffend de anno 1302. 1299
III. Königs Friderici Auſtriaci Diploma, wegen der Müntze/ de anno 1305. 1299
IV. Königs Friderici Auſtriaci Diploma vor die Stadt Lindau/ der ſchädlichen Leute halber/ de anno 1321. 1299
V. Königs Ludovici Bavari Diploma, wegen der ſchädlichen Leute/ vor die Stadt Lindau/ de anno 1331. 1300
VI. Kayſers Ludovici Bavari Diploma, daß wer auſſer der Stadt Lindau Weingarten und Güter bauet/ ſo vormahls dahin verſteuert worden/ ſelbiger die gewöhnliche Steuer in die Stadt geben ſolle/ de anno 1338. 1300
VII. Kayſers Ludovici Bavari Diploma, daß die Stadt Lindau zu Erbſchaffts-Fällen/ und was dem anhängig/ die Gnad und Recht haben ſolle/ wie die Stadt Ravenſpurg/ de anno 1345. 1300
IIX. Königs Caroli IV. Diploma, worinn er der Stadt Lindau Privilegia confirmiret/ auch daß ſie vom Reich nicht verſetzt und veräuſert/ werden ſoll/ item wegen der Juden/ de anno 1348. 1301
IX. Urtheils-Brieff der Stadt Lindau/ wider Heinrich Rienold/ de anno 1395. 1301
X. Receſs und Bericht/ ſo nach geſtilletem Aufruhr zu Lindau/ von derſelben Stadt und dem Bunds-Städten/ Anno 1396. auffgerichtet worden/ 1303
XI. Königs Wenceslai Privilegium, worinn er der Stadt Lindau ihre Privilegia confirmiret und erneuert/ ihnen den Bann über das Blut zu richten ertheilet/ auch Aechter aufzunehmen verſtattet/ item wegen des Bürger-Rechts/ de anno 1400. 1305
XII. Königs Sigismundi Privilegium, daß die Stadt Lindau vor keine fremde Gerichte gezogen werden ſolle/ auch ſie ihre Schuldner auswendig der Stadt pfänden möge/ de anno 1415. 1307
XIII. Diploma, worinn Marckh Kitzi/ von Lindau/ der Stadt daſelbſt das Ambt der Müntz mit Gewicht und mit Wechſel/ und mit allen andern Rechten und Zugehörigen verkauffet/ de anno 1417. 1308
XIV. Königs Sigismundi Diploma, vor Marckh Kitzi/ wegen des Ambts der Müntz zu Lindau/ item einer Viſchentze/ de anno 1428. 1308
XV. Königs Friderici III. Privilegium vor die Stadt Lindau/ daß ſie weder vor des Reichs Hof- noch andern Gerichten/ ſondern entweder vor dem Rath zu Coſtantz/ Uberlingen/ Ravenſpurg oder Sant Gallen belanget werden ſolle/ auch ſie heimliche und offenbahre Aechter auffnehmen möge/ de anno 1442. 1309
XVI. Königs Friderici III. Privilegium vor die Stadt Lindau/ wegen der ſchädlichen Leute/ de anno 1447. 1310
XVII. Königs Friderici III. Privilegium vor die Stadt Lindau/ daß ſie mit rothem Wachs ſiegeln/ auch einen Trommeter/ mit der Stadt Lindau Panier und Wapen/ an derſelben Trommeten haben möge/ de anno 1452. 1311
XIIX. Kayſers Friderici III. Privilegium, welches er der Stadt Lindau/ als Kayſer/ ſie vor keine fremde Gerichte zu ziehen/ auch daßelbige Aechter aufnehmen möge/ gegeben/ de anno 1452. 1312
XIX. Königs Maximiliani I. Confirmation des vorherſtehenden Privilegii vor die Stadt Lindau/ de anno 1494. 1313
XX. Königs Maximiliani I. Brieff an die Stadt Lindau/ wegen einiger Höff/ ſo ſie von dem Reich Pfandweiß inne haben/ de anno 1500. 1314
XXI. Kayſers Maximiliani I. Privilegium de non appellando vor die Stadt Lindau/ de anno 1512. 1314
XXII. Kayſers Maximiliani I. Privilegium daß die Stadt Lindau ihre Feinde/ und deren Anhänger/ ingleichen alle ihre Ubelthäter/ und deren Enthaltere/ in allen Herrſchafften und Oberkeiten/ wohl auſſuchen/ gefänglich unterwerffen/ und in ihre Stadt zur Beſtraffung führen zu laſſen/ befugt ſeyn ſolle/ de anno 1513. 1315
XXIII Kayſers Caroli V. Privilegium vor die Stadt Lindau/ wegen des Abzugs/ worüber er ihro alle Begnadigungen und Freyheiten von vorigen Römiſchen Kayſern und Königen confirmiret und erneuert/ de anno 1521. 1317
XXIV. Kayſers Ferdinandi I. Privilegium vor die Stadt Lindau/ wider der Juden wucherliche Contracte/ de anno 1559. 1318
XXV. Executions-Receſs von der Kayſerl. Subdelegations-Commiſſion anno 1649. zu Lindau aufgericht/ worinn auch einige Beſchwerden wider die Aebtißin daſelbſt abgethan wörden. 1320
XXVI. Executions-Receſs der Stadt Lindau/ von der Kayſerl. Subdelegations-Commiſſion anno 1649. wegen der Cöllen-Höff aufgericht. 1328

Dreyßigster Absatz/

Von Lübeck.

I. Kayſers Friderici I. Privilegium vor die Stadt Lübeck/ worinn er ſie mit denen Grafen von Schaum- und Ratzeburg völlig verglichen/ auch/ nebſt vielen andern Freyheiten/ die freye Fahrt auf der Trave in die offene See verſtattet/ und alle ihr von Hertzog Henrico zu Sachſen ertheilte Privilegien confirmiret/ de anno 1188. 1330

II. Kayſers Friderici II. Privilegium vor die Stadt Lübeck/ worinn er dieſelbe vor eine freye Reichs-Stadt erkläret/ und ihr/ nebſt Verſtattung vieler Freyheiten/ die von Kayſer Friderico I. ertheilten Freyheiten confirmiret/ de anno 1226. 1332

III. Vergleich zwiſchen Stifft und Stadt Lübeck/ unter Biſchoff Johann dem andern/ de anno 1256. ſtehet oben in dieſes Werckes Part. Spec. Contin. I. unter dem Stifft Lübeck/ p. 183.

IV. Vergleich zwiſchen Johann und Heinrichen/ Herren zu Mecklenburg/ an einem; dann der Stadt Lübeck/ am andern Theile/ daß zwiſchen den Oertern Darſovve und Grevesmole kein Feſtungs-Werck gebauet/ und die Lübecker auf dem Waſſer Stopenis, biß nach Rodogaſt/ alle Freyheit/ wie vormahls/ genieſſen ſollen/ de anno 1262. 1333

V. Königs Erici in Dännemarck Privilegium vor die Stadt Lübeck/ worinn er ihren Bürgern und Einwohnern unterſchiedene Freyheiten in Schonen und andern Däniſchen Provintzen verſtattet/ de anno 1268. 1334

VI. Vergleich zwiſchen dem Stifft und der Stadt Lübeck/ unter Biſchoff Borchard/ welcher Anno 1317. verſtorben; iſt oben in dieſes Werckes Part. Spec. Continuat. I. unter dem Stifft Lübeck/ pag. 184. vorhanden.

VII. Vergleich zwiſchen Stifft und Stadt Lübeck/ unter Biſchoff Heinrich dem andern/ de anno 1319. iſt oben in dieſes Werckes Part. Spec. Continuat. I. unter dem Stifft Lübeck pag. 185. befindlich.

VIII. Königs Magni in Schweden Privilegium vor die Stadt Lübeck/ die freye Handlung in Schweden/ und andere beſondere Freyheiten mehr betreffend/ de anno 1336. 1334

IX. Kayſers Ludovici Bavari Privilegium vor die Stadt Lübeck/ daß ſie golden- und ſilberne Müntze ſchlagen laſſen möge/ de anno 1340. 1336

X. Kayſers Ruperti Achts-Erklärung wider den ſo genannten neuen Rath zu Lübeck/ de anno 1410. 1336

XI. Vergleich zwiſchen dem alten und ſo genannten neuen Rathe zu Lübeck/ welcher durch Vermittelung der Kayſerl. Commiſſarien und der erkohrnen Schieds-Leute im Jahr 1416. aufgerichtet worden.

XII. Statuta und Leges der ſo genannten Circkel-Brüderſchafft zu Lübeck. 1343

XIII. Kayſers Friderici III. Confirmation der zu Lübeck floritenden Geſellſchafft der H. Dreyfaltigkeit oder ſo genannten Circkel-Brüderſchafft/ de anno 1485. 1344

XIV. Kayſers Friderici III. Mandatum an die Städte Lübeck und Hamburg/ daß ſie die Verdammung der Elbe unterlaſſen ſollen/ de anno 1488. 1345

XV. Des Cardinals Johannis Piccolomini, Päbſtl. Legatens/ Brieff/ worinn er atteſtiret/ daß er Jordanum Baſedavv, einen Patritium von Lübeck/ zu einem geiſtl. Ritter geſchlagen/ de anno 1517. 1345

XVI. Des Cardinals Johannis Piccolomini Indultum vor Jordanum Baſedavv, Rittern und Patritium zu Lübeck/ de anno 1518. 1346

XVII. Königs Guſtavi in Schweden Privilegium vor die Stadt Lübeck/ und beſonders die daſelbſt befindlichen Holmenfahrer-Geſellſchafft/ de anno 1523. 1347

XIIX. Vertrag zwiſchen der Geiſtlichkeit der vier Kirchſpiel-Kirchen und denen 64. Deputirten und 100. Männern aus der Bürgerſchafft zu Lübeck/ den geziemenden Unterhalt und Schutz der Geiſtlichkeit betreffend/ de anno 1531. 1349

XIX. Kayſers Caroli V. Diploma, worinn er Nicolaum Brombſe/ einen Lübeckiſchen Patritium zum Reichs-Ritter erkläret/ de anno 1531. 1351

XX. Kayſers Caroli V. Diploma, worinn er denen Gebrüdern und Vettern/ die Brömbſen genannt/ Lübeckiſchen Patritiis, ihren Adel renovirt und confirmiret/ auch ihr Adeliches Wappen verbeſſert/ de anno 1532. 1352

XXI. Kayſers Caroli V. Privilegium de non appellando, ſo er der Stadt Lübeck im Jahr 1534. ertheilet. 1354

XXII. Vereinigung/ ſo zwiſchen dem Magiſtrat zu Lübeck und der geſamten Bürgerſchafft daſelbſt/ unterſchiedene Spän und Irrungen betreffend/ im Jahr 1534. aufgerichtet worden. 1356

XXIII. Vertrag zwiſchen E. E. Rath zu Lübeck und einer ehrliebenden Bürgerſchafft daſelbſt/ wegen der Lutheriſchen Religion und einigen andern das gemeine Stadt-Weſen angehenden Affairen/ de anno 1535. 1357

XXIV. Stettiniſcher Vertrag zwiſchen König Johann in Schweden und deſſen Königreiche/ an einem; Dann der Stadt Lübeck/ am andern Theile/ de anno 1570. nebſt Königs Johannis und der Reichs-Räthe in Schweden Ratification darüber/ de anno 1571. 1360

XXV. Kayſers Rudolphi II. Privilegium de non appellando, ſo er der Stadt Lübeck im Jahr 1588. ertheilet/ nebſt dem daſelbſt üblichen Juramento in caſu Appellationis. 1367

XXVI. Des Groß-Fürſten in Moſcau/ Bariß Federowitz/ Privilegium vor die Stadt Lübeck/ die freye Handlung nach Archangel/ gantz Moſcau/ und andere beſondere Freyheiten mehr betreffend/ de anno 7111. (1603.) 1369

XXVII. Schrage und Ordnung derer nach Moſcau handelnden Lübecker Kauff- und Handels-Leute/ wie ſolche im Jahr 1603. von neuem überſehen/ und von E. E. Rath der Stadt Lübeck reguliret worden. 1371

XXIIX. Receſs, welcher zwiſchen E. E. Rath und einer ehrliebenden Bürgerſchafft zu Lübeck aufgerichtet/ und worinn allen von der Bürgerſchafft eingebrachten Gravaminibus ihre billiche Maſſe und Abhelffung verſchaffet worden/ de anno 1605. nebſt einem Neben-Receſſe/ die Handlung daſelbſt betreffend. 1379

XXIX. Vereinigung zwiſchen denen Herren General-Staaten der vereinigten Niederlande und der Stadt Lübeck/ die mutuelle Handlung auf der Oſt- und Nord-See betreffend/ de A. 1613. 1394

XXX. Kayſers Ferdinandi II. Confirmation und Extenſion des von Kayſer Friderico III. der Geſellſchafft der H. Dreyfaltigkeit oder ſo genannten Circkel-Brüderſchafft zu Lübeck im Jahr 1485. ertheilten Privilegii, de anno 1636. 1396

XXXI. Kayſers Ferdinandi III. Confirmation und Extenſion des von Kayſer Friderico III. der Circkel-Brüderſchafft oder ſo genannten Junckern-Compagnie zu Lübeck im Jahr 1485. ertheilten/ und von Kayſer Ferdinando II. confirmirt- und extendirten Privilegii, de anno 1641. 1397

XXXII. Kayſers Ferdinandi III. Reſcriptum an die Stadt Lübeck/ die Rothbrauer daſelbſt betreffend/ de anno 1654. 1399

XXXIII. Kayſ. Ferdinandi III. Decretum Reviſionis contra die Rothbrauer zu Lübeck/ de A. 1654. 1399

XXXIV. Königs Caroli II. in Engelland Privileg. vor die Stadt Lübeck/ die freye Handlung aus derſelben nach Engelland betreffend/ de A. 1661. 1400

XXXV. Receſs zwiſchen E. E. Rath und der ehrliebenden Bürgerſchafft zu Lübeck/ die Abtragung der gemeinen Stadt-Schulden/ und was deme mehr anhängig/ betreffend/ de A. 1665. 1401

XXXVI. Vergleich zwiſchen den Roth- und Weißbrauern zu Lübeck/ de anno 1666. 1403

XXXVII. Erklärung und Verzicht des Stiffts S. Johannis zu Lübeck gegen E. E. Hochweiſen Rath daſelbſt/ worinn es dem am hochpreißlichen Kayſerl. Cammer-Gericht/ ſowohl der Immediatät/ als ſonſt anderer vorgeweſener Streitigkeiten halber/ angeſtellten Proceſs renunciret/ de A. 1667. 1404

XXXIIX. Haupt-Receſs, ſo durch Vermittelung der hohen Kayſerl. Commiſſion zwiſchen E. E. Rath der Stadt Lübeck/ an einem; dann einer ehrliebenden Bürgerſchafft daſelbſt/ am andern Theile/ wegen verſchiedener ſchweren Mißverſtände und Irrungen im Jahr 1669. auffgerichtet worden. 1404

XXXIIX. Königs Chriſtiani V. in Dennemarck Patent, worin einige unter dem Gebiethe der Stadt Lübeck gelegene Dorffſchafften die Fürſtl. Hollſtein. Landes Hoheit erkennen ſollen/ de A. 1670. iſt oben in dieſes Werckes Part. Spec. Cont. II. unter dem Fürſtl. Hauſe Hollſtein pag. 185. befindlich.

XL. E. E. und hochweiſen Raths des heil. Röm. Reichs Stadt Lübeck Segen-Patent, wider die von Königl. Majeſtät in Dännemarck/ als Hertzogen zu Hollſtein prætendirte Landes-Hoheit über einige im Lübeckiſchen Gebiethe gelegene Dörffer/ de anno 1670. ſtehet oben in dieſes Werckes Part. Spec. Continuat. II. unter dem Fürſtl. Hauſe Hollſtein/ pag. 185.

Ein und dreyßigſter Absatz/

Von Memmingen.

I. Königs Rudolphi I. Privilegium vor die Stadt Memmingen/ daß ſie nicht verpfändet noch veräuſſert/ auch vor keine fremde Gerichte gezogen/ und alle diejenigen Freyheiten/ welche die Stadt Uberlingen hat/ zu genieſſen haben ſolle/ und was deme mehr anhängig/ de anno 1286. 1415

II. Kön. Adolphi Privilegium, daß die Stadt Memmingen mit der Stadt Ulm gleiches Recht und Freyh. ſich zu gebrauchen haben ſolle/ de An. 1296. 1416

III. Kayſers Ludovici Bavari Confirmation der von Kayſer Henrico VII. der Stadt Memmingen ertheilten Privilegien/ ſowohl wegen nicht Veräuſerung derſelben/ als auch nicht Ziehung vor fremde Gerichte/ und was deme allenthalben mehr anhängig/ de anno 1330. 1416

IV. Königs Caroli IV. Privilegium vor die Stadt Memmingen/ worinn er derſelben ihre Freyheiten confirmiret/ item wegen der Jüden und andern mehr/ de anno 1348. 1417

V. Königs Caroli IV. Privilegium, daß die Stadt Memmingen und ihre Bürger vor das Kayſerliche Hoff-Gerichte/ auch vor kein Land-Gerichte geladen werden ſollen/ de anno 1354. 1418

VI. Königs Alberti I. Privil. vor die Stadt Memmingen/ wegen des Banns über das Blut zu richten/ item des Stadt-Ammanns/ de A. 1438. p. 1418

VII. Königs Friderici III. Privilegium, daß die Stadt Memmingen mit rothem Wachs ſiegelen möge/ de Anno 1447. 1418

VIII. Käyſers Friderici III. Privilegium vor die Stadt Memmingen/ wegen der Leibeigenen Leute Freyheit/ welche bey ihr fünff Jahr Bürger geweſen/ de Anno 1471. 1419

IX. Käyſers Friderici III. Privilegium, daß die Stadt Memmingen vor kein fremd Gericht geladen/ ſondern man wider ſie bey den Städten Augſpurg/ Ulm/ Ravenſpurg/ Bibrach oder Kempten Recht nehmen und ſuchen ſolle/ item wegen Aufnehmung derer Aechter/ de A. 1471. 1420

X. Käyſers Friderici III. Privilegium, vor die Stadt Memmingen/ wegen Arreſtirung ihrer Schuldner/ de Anno 1471. 1422

XI. Käyſers Friderici III. Privilegium worinn er der Stadt Memmingen confirmiret/ alle Miſſethäter und ſchädliche Leute zu ſtraffen/ de Anno 1490. pag. 1422

XII. Käyſers Caroli V. Privilegium de non appellando vor die Stadt Memmingen/ de A. 1521. 1423

XIII. Käyſers Caroli V. Privilegium vor die Stadt Memmingen/ wegen derer Juden wucherlichen Contracte/ und Veränderung des Jahrmarckts/ de Anno 1541. * * * 1424

(I.) Vertrag zwiſchen Ertz-Hertzog Ferdinando zu Oeſterreich/ als Landvogte in Schwaben/ an einem; dann der Stadt Memmingen/ am andern Theile/ vermöge deſſen itzt gedachter Stadt das Schloß Eiſenburg mit ſeinen Pertinentien abgetreten worden/ de Anno 1586. 1503

Zwey und dreyßigſter Absatz/

Von Mühlhauſen.

I. Königs Conradi IV. Privilegium vor die Stadt Mühlhauſen/ daß er ſolche nicht vereuſern wolle/ de anno 1251. 1426

II. Königs Wilhelmi Privil. die Stadt Mühlhauſen nicht zu verpfänden/ noch jemand damit zu beleihen und was deme mehr anhängig/ de A. 1255. 1426

III. Kayſers Ludovici Bavari Privileg. vor die Stadt Mühlhauſen/ daß ſie zu ewigen Zeiten nicht verſetzet noch verändert werden ſolle/ de A. 1332. 1427
IV. Königs Caroli IV. Privilegium vor die Stadt Mühlhauſen/ daß ſelbige nicht pfandbar ſeyn/ auch vor keinem Richter auſſer der Stadt verklaget werden ſolle/ item wie es mit Kauffung derer Güter zu halten/ ingleichen die Straſſen betreffend/ de anno 1348. 1427
V. Königs Caroli IV. anderweites Privilegium, die Stadt Mühlhauſen nicht zu alieniren/ de anno 1349. 1428
VI. Kayſers Caroli IV. Confirmation der Stadt Mühlhauſen Privilegien/ de Anno 1355. 1428
VII. Königs Wenceslai Confirmatio Privilegiorum vor die Stadt Mühlhauſen/ de anno 1380. 1429
IIX. Königs Maximiliani I. Confirmation der Stadt Mühlhauſen Privilegien/ de anno 1494. 1430
IX. Kayſers Caroli V. Confirmation über Kayſers Maximiliani I. Beſtätigung der Stadt Mühlhauſen Rechten und Freyheiten/ de anno 1521. 1431
X. Kayſers Leopoldi Confirmation und Erneuerung aller der Stadt Mühlhauſen Privilegien/ worinn zugleich deroſelben Gnade und Freyheiten/ auch Rechte und Gerechtigkeiten mit berühret worden/ de anno 1659. 1432

ADDENDA.

Zu Kempten.

(I.) Käyſers Ludovici Bavari Privilegium vor die Stadt Kempten/ daß der Magiſtrat und Bürger daſelbſt auf dem Lande um ihren Gült pfänden mögen/ de anno 1331. 1506
(II.) Des Röm. Königs Caroli IV. Confirmation aller Privilegien der Stadt Kempten/ und beſonders/ daß ſie vom Röm. Reiche weder verkaufft noch verſetzet werden ſolle/ de anno 1348. 1506
(III.) Kayſers Caroli IV. General-Confirmation aller und jeder Privilegien der Stadt Kempten/ de anno 1355. 1507
(IV.) Kayſers Caroli IV. Privilegium vor die Stadt Kempten/ daß ſie ihre Bürger auf deroſelben Land-Güter zu Recht ſchirmen und handhaben möge/ de anno 1373. 1507
(V.) Kayſers Caroli IV. Privilegium vor die Stadt Kempten/ den gemeinen Stadt-Zoll und die Juden betreffend/ de anno 1373. 1508
(VI.) Hertzogs Leopoldi zu Oeſterreich Privileg. daß kein Bürger von Kempten in Tyrol weder mit Leib noch Guth arreſtiret werden ſoll/ de A. 1376. 1508
(VII.) Des Röm. Königs Wenceslai General-Confirmation aller und ieder Privilegien der Stadt Kempten/ de anno 1376. 1509
(IIX.) Hertzogs Leopoldi von Oeſterreich Confirmation, des der Stadt Kempten ertheilten Privilegii, daß kein Bürger aus ſelbiger in Tyrol/ weder mit Leib noch Gut arreſtiret werden ſolle/ de anno 1377. 1509
(IX.) Des Röm. Königs Ruperti Privilegium vor die Stadt Kempten/ über den Blut-Bann/ und daß/ wenn ein Ammann vom Rath darüber geſetzet würde/ er die Lehen am Kayſ. Hofe deſſentwegen nicht von neuen holen dörffe/ de A. 1408. 1510
(X.) Des Röm. Königs Friderici III. Privilegium vor die Stadt Kempten/ daß es ihr zu keinem Nachtheile gereichen ſolle/ wenn binnen ihrem Territorio Aechter und Aber-Aechter beherberget würden/ de anno 1443. 1510
(XI.) Des Röm. Königs Friderici III. Privilegium vor die Stadt Kempten/ daß niemand den Zoll daſelbſt durch ungewöhnliche Straſſen verfahren ſolle/ de anno 1443. 1511
(XII.) Des Röm. Königs Friderici III. Privilegium, daß niemand/ innerhalb einer Meil Weges um Kempten herum/ neue Märckte anlegen/ ſuchen noch gebrauchen ſolle/ de anno 1443. 1511
(XIII.) Des Röm. Königs Friderici III. Privilegium vor die Stadt Kempten/ den freyen Gebrauch der durch den Kempter Wald gebauten Land-Straſſe betreffend/ de anno 1447. 1512
(XIV.) Kayſers Friderici III. Privilegium, daß innerhalb der Stadt Kempten eine Lateiniſche Schule aufgerichtet werden möge/ de anno 1462. 1512
(XV.) Kayſers Friderici III. Privilegium vor die Stadt Kempten/ daß ſie Aechter und Aber-Aechter ohne ihren Nachtheil beherbergen möge/ de anno 1471. 1513
(XVI.) Kayſers Friderici III. Privilegium, worinnen der Stadt Kempten vergönnet worden/ daß ſie einen Roß-Zoll anlegen/ auch die alten Zölle erhöhen möge/ de anno 1483. 1514
(XVII.) Kayſers Friderici III. Mandatum an alle Reichs-Unterthanen/ daß ſie innerhalb einer Meil Weges um Kempten herum keinen Marckt anlegen noch beſuchen ſollen/ de anno 1484. 1515
(XIIX.) Kayſers Friderici III. Privilegium worinn er der Stadt Kempten ihr Wappen verbeſſert/ und derſelben mit rothem Wachſe zu ſiegeln vergönnet/ de anno 1488. 1516
(XIX.) Kayſers Friderici III. Mandatum an Abt Johannem zu Kempten/ daß er die Stadt Kempten an ihren Freyheiten und Privilegien nicht irren noch hindern ſolle/ de anno 1488 1517
(XX.) Kayſers Maximiliani I. Privilegium Auſtregarium vor die Stadt Kempten/ de anno 1499. 1518
(XXI.) Kayſers Maximiliani I. Privilegium vor die Stadt Kempten/ daß ſie von ihren abziehenden Bürgern und Einwohnern den zehenden Pfennig/ als eine Nachſteuer/ fordern möge/ de A. 1508. 1519
(XXII.) Kayſers Maximiliani I. Privilegium, das Gepräge und Umſchrifft auf denen Müntzen der Stadt Kempten betreffend/ de anno 1510. 1521
(XXIII.) Kayſers Maximiliani I. Müntz-Privilegium vor die Stadt Kempten/ de anno 1510. 1521
(XXIV.) Kayſers Maximiliani I. Privilegium, daß niemand mit Kauffmanns-Waaren und andern Gütern/ zwiſchen der Stadt Kempten und dem Städtgen Vilß/ eine ungewöhnliche Straſſe ſuchen ſolle/ de anno 1518. 1522
(XXV.) Kayſers Maximiliani I. Privilegium de non appellando unter 100. fl. Rheiniſcher Wehrung/ ſo er der Stadt Kempten im Jahr 1518. ertheilet. 1523
(XXVI.) Kayſers Ferdinandi I. Privilegium vor die Stadt Kempten/ daß keine Bürger-Güter daſelbſt Fremden veralieniret werden ſollen/ de A. 1559. 1525
(XXVII.) Kayſers Maximiliani II. Privilegium, worinn er die Stadt Kempten von fremden Gerichten eximiret/ und das ihr von Kayſer Carolo IV. im Jahr 1355. deſſentwegen ertheilte Privilegium beſtättiget/ de anno 1566 1526

Des Teutſchen Reichs-Archivs

IV^ter und letzter CONTINVATION

Erſter Theil.

IIX. Abtheilung/

Von den

Reichs-Städten insgemein.

I.

Des Römischen Königs Henrici, gebohrnen Hertzogs in Schwaben/ Diploma, worinn die Frage decidiret worden: Ob die Reichs-Städte unter einander Bündnisse machen können?
de Anno 1231.

Enricus Dei gratia, Romanorum Rex, & semper Augustus, universis Imperii fidelibus, ad quos præsens littera pervenerit, gratiam suam, & omne bonum. Notum esse volumus universis & singulis, quod Nobis apud Wormatiam curiam solennem celebrantibus in nostra præsentia petitum fuit, definiri, utrum Civitas aliqua, vel oppidum in regno nostro constitutum, communiones, constitutiones, colligationes seu conjurationes aliquas, quibuscunque nominibus appellentur, facere possent, vel ordinare, super quo Principes nostros, & cæteros Proceres Sacri Palatii monuimus, tanquam qui universis sumus in justitia debitores. Ipsi igitur sententialiter pronunciando definiverunt, quod nulla Civitas, nullum Oppidum communiones, constitutiones, colligationes, confœderationes vel conjurationes aliquas, quocunque nomine censeantur, facere possent, eas penitus abjudicantes, & quod nos sine Domini sui assensu Civitatibus seu Oppidis in regno nostro constitutis authoritatem faciendi communiones, constitutiones, colligationes, confœderationes vel conjurationes aliquas, quæcunque nomina imponantur, eisdem non poteramus, nec debebamus impertiri; Et quod Dominis civitatum, & oppidorum sine nostræ Majestatis assensu similia in suis Civitatibus facere non licebat, hanc autem nostræ Majestatis sententiam perpetuam firmitatem habere volentes, ipsam dilecto Principi nostro H. venerabili Wormatiensi Episcopo nostro sigillo fecimus roborari; Testes hi sunt, Sifridus Moguntinus Archielectus, Henricus Colonienſis Archi-Episcopus, Theodoricus Trevirensis Archi-Episcopus, Conradus, Abbas S. Galli, Otto Comes Palatinus Rheni, Matthæus Dux Lotringiæ, Henricus Dux de Limburg, Henricus Comes Seinensis, Lutherus Comes de Hare, Woleramus de Limburg, Gerlacus de Budingen, & alii quamplures, qui nostræ solenni curiæ interfuerunt. Datum apud Wormatiam, Anno incarnationis Domini MCCXXXI. x. Kal. Februarii, indictione tertia.

II.

Käyſers Friderici II. Conſtitution, einige Freyheiten der Städte in Teutſchland betreffend, de Anno 1232.

In Nomine Sanctæ & individuæ Trinitatis.

FRidericus Secundus divina favente Clementia, Romanorum Imperator, ſemper Auguſtus, & Siciliæ Rex &c. Cum Romanæ Marchiam dignitatis ipſo authore, per quem Reges regnant, & Principes obtinent Principatus, qui ſuper gentes & Regna conſtituit ſedem noſtram, principaliter teneamus, & ſimus in poteſtatis plenitudine conſtituti, imperatoriam condecet Majeſtatem eos, per quos cœpit, & in quibus conſiſtit noſtræ gloriæ celſitudo, qui & vocati ſunt nobiscum in partem ſollicitudinis, cum a noſtra celſitudine decus recipiant, & decorem non ſolum in ſuis antiquis juribus ueri pariter, ac favere, imo quantum æquitas ſinit, & permittit ratio, novis & honeſtis, tam juris quam gratiæ muneribus in partibus Alemaniæ condecorare, ſed adeo in uſum ſint redactæ quædam conſuetudines deteſtandæ, ut boni ſpeciem præferentes iniquitatem quodam falſo pallient velamento, quibus & Principum Imperii juri detrahitur, & honori, & imperialis nihilominus per conſequentes authoritas enervatur, noſtræ incumbit ſollicitudini præcavendum, ne hujusmodi conſuetudines, quas cenſemus potius corruptelas, in diuturna tempora protrahantur, volentes igitur, ut libertates & dona, quæ dilecti noſtri & Imperii Principes ex dono noſtri culminis nunc poſſident, & ſunt pro tempore poſſeſſuri, latiſſima interpretatione gaudeant, & quieta omnimodo ipſi Principes ea poſſideant libertate, hac noſtra edictali Sanctione revocamus in irritum, & caſſamus in omni Civitate, vel Oppido Alemaniæ, communia conſilia, & magiſtros civium, qui ſine Archiepiſcoporum vel Epiſcoporum beneplacito ſtatuuntur, quocunque pro diverſitate locorum nomine cenſeantur, irritamus nihilominus, & caſſamus cujuslibet artificii confraternitates ſeu ſocietates, quocunque nomine vulgariter appellantur; Item hac noſtra edictali Sanctione placuit ſtatuendum, ut in omni Civitate vel Oppido, ubi moneta jure cuditur, nec mercimonia nec vectigalia aliquo argenti pondere emantur, ſeu vendantur, præterquam illis denariis, qui cuilibet Civitati vel Oppido ſunt communes; ſicut enim temporibus retroactis ordinatio Civitatum, & bonorum omnium, quæ ab imperiali celſitudine conferuntur, ad Archi-Epiſcopos & Epiſcopos pertinebat, ſic eandem ordinationem ad ipſos, & eorum officiales ab eis ſpecialiter inſtitutos perpetuo volumus permanere, non obſtante abuſu aliquo, ſi quis in aliqua Civitate forte contrarius extitiſſet, quod de facto potius, quam de jure cenſemus, ut igitur talis omnino removeatur enormitas & abuſus, nec authoritatis aliquo velamine pallietur, omnia privilegia, literas apertas & clauſas, quas vel noſtra pietas, vel prædeceſſorum noſtrorum, Archi-Epiſcoporum etiam, & Epiſcoporum ſuper ſocietatibus communibus, ſeu conſiliis in præjudicium Principum & Imperii, ſive privatæ perſonæ dedit, ſive cuilibet Civitati, ab hac die in antea in irritum revocamus, ac frivola penitus & inania judicamus, proteſtantes hanc noſtræ conſtitutionis ſeu ſanctionis ſeriem exquiſitam ex decreto Principum, & ex noſtra certa ſcientia in forma judicii proceſſiſſe; Statuimus igitur, & imperiali ſancimus edicto, quatenus nulla omnino alta, vel humilis Eccleſiaſtica, vel mundana perſona huic noſtræ conſtitutioni, ſeu ſanctioni ullo adventu temporis aliquatenus contraire, vel obviare præſumat, quod qui præſumpſerit, præter indignationem noſtri culminis, ſciat ſe quinquaginta librarum auri puri pœna mulctandum, quas fiſco noſtro volumus applicari, ad hujus autem conſtitutionis & ſanctionis noſtræ memoriam, & robur perpetuo valiturum, præſentem dominicalem paginam fieri, & Bulla Aurea typario noſtræ Majeſtatis impreſſa juſſimus communiri; Hujus rei teſtes ſunt B. Patriarcha Aquilegenſ. A. Magdeburgen. Raven. & B. Panormitan. Archi-Epiſcopi Papenberg. S. Ratiſpon. imperialis Aulæ Cancellarius, H. Wormatienſ. Brixinen. Oſemburgenſ. Curien. Reginnus Immolenſ. Mutinen. & Faventin. Epiſcopi, A. Saxon. O. Moraviæ & B. Karinthiæ Duces. H. de Ortenberck, H. de Naſſowe, C. de Hoenlohe, S. de Spaneim, H. Frater ejus & L. de Hönſtat Comites G. de Arneſtein, Sacri Imperii in Italia Legatus, G. de Bonlandia, Gunrolinus Riccardus, imperialis Aulæ Camerarius & alii quamplures.

Signum Domini Friderici Secundi Dei gratia invictiſſimi Roman. Imperatoris, ſemper Auguſti Jeruſalem, & Siciliæ Regis Magnifici.

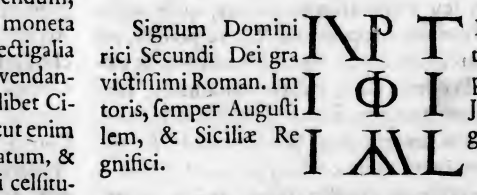

Ego Siffridus Dei gratia, Ratiſponenſis Epiſcopus imperialis Aulæ Cancellarius, Vice-Domini venerabilis Colonienſis Archi-Epiſcopi in Italia Archi-Cancellarii recognovi, Acta ſunt hæc Anno Dominicæ incarnationis Milleſimo Ducenteſimo Triceſimo Secundo, Menſe Januarii, quintæ indictionis, imperante Domino noſtro Friderico Dei gratia, invictiſſimo Romanorum Imperatore, ſemper Auguſto, Jeruſalem & Siciliæ Rege, Anno Imperii ejus duodecimo, Regni Jeruſalem ſeptimo, Regni vero Siciliæ triceſimo quarto fideliter Amen. Datum Ravenn. Anno, Menſe & indictione articulatis ſupra.

III.

Des Römiſchen Königs Henrici, gebohrnen Hertzogs in Schwaben Diploma, ſo er denen Städten Franckfurt, Wetzlar, Friedberg und Gelnhauſen ertheilet, daß kein Bürger in ietztgedachten Orten ſeine Tochter oder Enckelin, wider ſeinen Willen, an einen Königlichen Hoff-Bedienten zu verheyrathen ſoll gedrungen werden, de Anno 1232.

HEnricus Dei gratia Romanorum Rex ſemper Auguſtus, fidelibus ſuis, Sculteti & univerſis Civibus de Franckfort, Wetzlaria, de Fridberg, & Geilinghuſen, gratiam ſuam & omne bonum. Conſtantiam devotionis veſtræ & fervorem fidei, quem multa jam per tempora circa nos & imperium habuiſtis, ſalubriter advertentes, talem vobis damus gratiam, & concedimus libertatem, ut nunquam aliquem veſtrum pauperem vel divitem cogamus aut arctemus Filiam vel neptem ſuam alicui de Curia noſtra ſeu extra Curiam noſtram copulare aut tradere legitimam in uxorem, & in præſenti Filiam fidelis noſtri Johannis Goldſtein, de Franckfurt, a coactione, quam inceperamus pro R. ſervo noſtro dimittimus abſolutam, nolentes deinceps aliquem civem veſtrum ad talia cogere vel arctare, ſed quantum poſſumus, per ſimplicem petitionem proficere faciemus, nulla tamen mala adhibita voluntate. Ad cujus itaque facti & gratiæ noſtræ certiorem evidentiam præſens exinde ſcriptum fieri juſſimus, & Sigilli noſtri munimine roborari. Datum apud Horibergam Anno Dominicæ incarnationis milleſimo ducenteſimo trigeſimo ſecundo, decimo octavo Kalendar. Februarii, Indictione quinta.

IV.

Käyſers Rudolphi I. Confirmatio generalis aller Privilegien und Freyheiten, dem Rath und Bürgern zu Franckfurt, Gelnhauſen, Wetzlar und Friedberg Anno 1278. ertheilet.

RUdolphus Dei gratia Romanorum Rex, ſemper Auguſtus, prudentibus Viris, Sculteti, Conſulibus & univerſis Civibus Franckenfurtenſibus, Geilenhuſen, Wetzflarien, & de Friedeberg, dilectis ſuis fidelibus gratiam ſuam & omne bonum. Quia veri Zelatores honoris Imperialis exiſtitis, ſicut fidei veſtræ teſtatur veritas ac devoti operis plenitudo: Fidelitati veſtræ duximus nunciandum, quomodo & qualiter in nobis & noſtris, præcipue corporalis viget ſanitas & arridet placidæ fortunæ proſperitas in negotiis noſtris omnibus juxta votum. Verum novit veſtra fidelitas, quod omnes gratias, libertates & jura, quæ usque ad hæc tempora poſſediſtis, non ſolum illæſa vobis contra quoslibet volumus conſervare, & in eisdem vos favorabiliter conſervare: Verum etiam de benignitate regia hujusmodi gratias, libertates & jura vobis diſponimus & uberrima affluentia generoſius ampliare. Datum Viennæ, X. Kal. Martii, Regni noſtri Anno quinto.

V.

Verein zwiſchen Herren und Städten am Mayn- und Rhein-Fluſſe, wegen Defenſion und Manutenenz des Land-Friedens auf 2. Jahr lang aufgerichtet, de Anno 1278.

IN nomine Domini Amen. Ludovicus Dei gratia Comes Palatinus Reni, Dux Bauwariæ, Albertus de Hohenbert, Eberhard de Katzenelnbogen, Fridericus de Liningen, Comites, Moguntinenſes, Argentinenſes, Baſilienſes, Wormatienſes, Spirenſes, Columbarienſes, Sletzeſtadienſes, Hagenaugenſes, Wizenburgenſes, Openheimenſes, Puignienſes, Wifalienſes, Bobardienſes, Franckenfordienſes, Geilenhuſenſes, Frideburgenſes, Wetzlorgenſes, Cives. Ad notitiam univerſorum literis preſentibus volumus pervenire, quod nos attendentes & conſiderantes inconſtantiam rerum humanarum, apud Civitatem Hagenaugiam convenimus. Ibidem propter honorem Dei & glorioſe Virginis matris ſuæ, nec non, ob reverentiam ſacri Imperii Pacem ſanctam & generalem, clara fide & unanimi conſenſu com-

promiſimus a feſto Penthecoſtes nunc preterito per biennium contra quoslibet Violatores ſanctæ Pacis, ac dolo ſue malitie ipſam infectantes, conſervare & gubernare viribus & poſſe, in quantum valemus procedere etiam manu valida, nobis favente divina clementia, contra omnes, qui Thelonia inconſueta, & injuſta ſuper Alveum Reni, recipere volunt. Hoc adjecto, quod omnes ſive Religioſi ſive ſeculares in Reno deſcendentes & aſcendentes, de rebus ſuis, ſecundum quod taxavimus & ſtatuimus communi conſilio apud Maguntiam & Bobabardiam, ſummam proportionaliter ſue pecunie, in ſubſidium & in defenſionem pacis miniſtrabunt, ut eo potentialiter & liberaliter ipſos in corpore & rebus, ac pacem predictam defenſare valeamus. Cives vero rebelles & inobedientes hiis ſtatutis & compromiſſis a ſancta pace & noſtra defenſione penitus ertimus & excludimus, dampna ſingularia incurrunt, & ipſis provenire inde poterunt, per nos, nec noſtro adjutorio vindicabuntur. In teſtimonium & robur omnium premiſſorum preſentibus noſtra Sigilla ſunt appenſa. Actum & datum Hagenaugiæ Anno Domini MCCLxx. Octavo. Die beati Johannis Baptiſte.

VI.

Käyſers Ludovici Bavari Diploma, darinn er die vier Städte, Franckfurt, Friedberg, Wetzlar und Geinhauſen, von allen Exactionen, Collecten, Bäth und Steuren befreyet, iedoch daß ſie auf den Nothfall jährlich 1600. Marck Cölniſch contribuiren ſollen, de Anno 1320.

NOs Ludovicus Dei gratia Romanorum Rex, ſemper Auguſtus, ad notitiam omnium & ſingulorum tam Principum, Comitum, Baronum, Civitatum, oppidorum, quam aliorum, quacunque dignitate præditorum, volumus pervenire, quod propter ſpecialem dilectionem, quam gerimus, ad noſtros & Imperii fideles Franckenfurtenſes, Friedbergenſes, Wetzlarienſes & Geilenhauſenſes oppidanos mera liberalitate atque motu proprio, ipſos ab omni onere exactionum, collectarum, precariarum ſeu ſturarum, quocunque nomine cenſeatur, ex regali munificentia perpetuo abſolvendos duximus, & libertate præſentibus condonamus, ſic, quod dicta quatuor oppida, ſi ea noſtra Celſitudo habere ſupportata non poterit, nobis & imperio quolibet Anno in feſto beati Martini pro omnibus ſupradictis oneribus præſtandis, mille & ſexcentas Marcas denariorum Colonienſium, triginta & ſex ſolidos Hallenſes pro qualibet Marca computandos, miniſtrabunt, quibus præſtitis & ſolutis, quolibet Anno ipſa oppida ab omni onere ſuperius ſpecificato libera reddimus & ſoluta, quam libertatis gratiam, ut præmittitur, ipſis inconvulſam promittimus obſervare. In quorum omnium teſtimonium præſentes exinde conſcribi literas Majeſtatis noſtræ Sigillo juſſimus communiri. Datum in Franckenfurth III. Calend. Junii, Anno Domini milleſimo, trecenteſimo, viceſimo, regni vero noſtri Anno Sexto.

VII.

Land-Friede, ſo zwiſchen den Städten Mäyntz, Straßburg, Wormbs, Speyer und Oppenheim, Anno 1325. aufgerichtet worden.

In GOttes Namen Amen.

WIr die Räthe und die gemein Burger der Stadt von Mäyntze, von Straßburg, von Wormbſen, von Spire und von Oppenheim, thun kund allen den, die dieſen Brieff ſehent oder gehörent leſen, daß wir an haben geſehen groſſen Gebreſten, und fruchtberigen Nutz, und anſiehige Nothdurfft der Lüte und des Landes gemeinlichen, und hant einen Land-Frieden gemacht, als hienach beſcheiden iſt, von der Lebera oberhalb Straßburg die Rieche herab biß zu Bingen uff dem Rine, und jedweder Site des Rins dry Mile uff dem Landt, do jnne ſollent ſyn Bingen, und Beckelnheim und Sobernhem, ohne alle Gefehrde. Und do zwiſchent der vorgenannten Zilen ſoll man alle unrechte Zöll abethun, uff Landt und uff Waſſer, ohn die Geleithe, die der Biſchoff von Spier, und die Marggraffen von Baden und der Graſe von Naſſaw nement auf dem Lande, als er allezeit lit, und die alte Zöll ſollent verblieben uff dem Rinen, als es von Alter herkommen iſt, ane alle Gefehrde. Auch iſt geredt und überkommen, daß man uff Waſſer und uff Lande ſchirmen und wehren ſoll in den vorgenannten Zylen allen Rauben, allen Brandt, alle Gefängnüs, und alle Gewalt, die denn wiederfahrent wider dem Rechten, die zu dieſem Land-Frieden gehörent, und auch allen Kauff lüten, und allen guten Lüten, die in dieſen Zielen ritent, und fahrent ungearqvenet, an alle Gefehrde. Were auch das, daß jeman in dieſen Zielen ſeſſe, er ſy wer er ſy, ane Betler-Orden, die zu dieſen Frieden nicht helffen woltent, als die Stätte ſie heiſſent, den ſie geſeſſen ſindt, die ſollen auch deſſelben Frieden nicht genieſſen: Were auch das,

das, daß jeman in dieſen Zielen ein Schade geſchehe, als davor geſchrieben iſt, der, der da geſchädiget wird, oder jeman von ſinen wegen, ſoll es der nechſten Stadt eygen und klagen, und ſoll die Stadt den Schaden herfaren, und befindet ſich uff den Eydt, daß er geſchädigt iſt wider dem Rechten, ſo ſoll ſie behendelichen und ane Verzug darzu thun, daß es gerichtet werde uff den Aidt. Und wollen ſy, ſo mögene ſy je die nechſten Herren und Stätte, die zu dieſen Frieden gehörent, dazu mahnen, daß es gerichtet werde, und ſollent auch die behendelichen dazu beholffen ſin uff den Eidt, ane alle Gefehrde. Es iſt auch geredt, daß kein Herr noch diehein Statt, die zu dieſem Frieden gehörent, nicht gebunden noch ſchuldig ſindt zu helffen eine Herrn von dieſem Frieden, ſie en dunt es dann gerne, ane Gefehrde. Were auch, daß jeman darüber diente den Herrn, geſchehe deme oder den ein Schade, den ſoll man nicht beholffen ſeyn, von diß Frieden wegen, noch iſt in nicht gebunden, man thue es dann gerne, ane alle Gefehrde. Auch iſt geredt und ußgetragen, was bisher geſchehen iſt, noch von des Frieden wegen iſt, daß wir dazu nicht ſindt ſchuldig zu helffen. Were aber das, daß jeman, es weren Herren oder Städte, von des Frieden wegen nu oder hernach geſchädiget worden, dem oder den ſoll man beholffen ſin uff den Eydt, alſo lang untz das jeme widerthan werde, als vorgeſchrieben ſteht, an alle Gefehrde. Auch iſt geredt, daß ein jegliche Statt der vorgenannten Stätt, ein jeglichen guten Mann, er ſy wer er ſy, Ritter, Knecht, Pfaffe oder Orden, die in dieſen vorgenanten Zielen geſeſſen ſind, empfahen mögent zu dieſen Frieden, mit allen den Gedingen, als vor geſchrieben ſteht, als ſie uff ihren Eidt wenendt, daß es dem Frieden nutze oder gut ſey, ane alle Gefehrde, an Herren und Städte, ob die empfahen will, ſo mögen die von Straßburg ihr Lands-Herren und Städte empfahen zu dieſem Frieden, die ſy wenent uff ihren Aidt, daß ſie dem Frieden nutz und gut ſindt, ane alle Gefehrde. Und mögen ſie auch den Frieden uff baß und breiter geziehen, das mögent ſie thun, als ſie uff ihren Aidt wenent, daß es dem Frieden nutz und gut ſy. Wir die niedern Stätt, die andern, Mentz, Worms, Spire und Oppenheim, die ſollent auch ihr Lands-Herren und Stätte empfahen zu dieſem Frieden, die ſie wenent uff ihren Eydt, dem Frieden nutze und gut ſin, und wanne ſie das thun wollent, ſo ſollen ſie es thun mit gemeinen Willen und Verhängnüß, ane alle Gefehrde. Auch iſt geredt, were es, daß ein Stadt der vorgenanten Städte beſchädigt würden in dieſen vorgenanten Zilen, oder von diß Frieden wegen, und daß der Rath der Städte, oder das merre Theil unter ihn ſprechent uff ihren Eidt, daß ſie geſchädigt ſindt, den ſoll man beholffen ſin uff den Eidt, als davor geſchrieben ſteht, an alle Gefehrde. Were auch, daß ein Herr, ein Ritter, ein Knecht, oder wer er ſy, einer der vorgenannten Städte vigent weren und ſie beſchädiget hätte, und das Recht verſprochen hette von ihn, und daß der Rath der Städte, oder das merre Theil under ihn ſprechent uff ihren Aidt, daß man Recht von ihme verſpreche, wo der Herr, Ritter, Knecht, oder wer er ſy, oder ihr Diener, in der vorgenennten Stette eine komment, und ihn das von genre Stadt verkündet iſt, oder verkündet würdt, den oder die ſollent ſie anegreiffen, und halten uff den Aidt, gelicher Wiß, als ihn das unrecht wiederfahren were, ane alle Gefehrde. Es iſt auch geredt, wer dieſen Frieden breche, er ſy wer er ſy, oder Schaden thut den, die zu dieſem Frieden gehörent, wer den hältet, huſet oder hovet, oder jeman rhätet oder hilffet mit Worten oder mit Wercken, den oder die, wer ſye ſint, ſoll man anegrieffen, glicher Wiſe als den, der den Schaden gethan hat, und ſoll man dazu beholffen ſin uff den Aidt, als vorgeſchrieben ſtat, ane alle Gefehrde. Wer auch der iſt, der dieſen Frieden alſo brichet, dem ſoll niemande keinen feilen Kauff geben in dieſen vorgenanndten Städten, ane alle Gefehrde. Auch iſt gerath, daß niemand von dieſen vorgenanten Städten keiner den andern bekümmern noch beklagen ſoll, dann ſinen rechten Schuldener, ane alle Gefehrde; Wer auch, daß ein Herr, ſin Amptmann oder ſin Diener, die wir zu dieſem Frieden gehöret, und ihme verbottſchafft worden, daß er widerthäte, widerthäte der nit, man ſol des Herrn Gelts, als viel vorhanden, behalten, als er jene geſchediget hat, und ſol jen damit richten, ane alle Gefehrde. Zu dieſem vorgeſchrieben Frieden ſollen dienen die von Mäyntz mit viertzig geritten Mannen, die von Straßburg mit viertzigen, die von Wormbs mit fünff und zwantzig, die von Spire mit fünff und zwantzigen, und die von Oppenheim mit zehen. Und geſchiehet es not, daß man me Hilffe bedarff, ſo ſoll je die Stadt der vorgenante helffen, als ſie wenent, daß es ihren Ehren wol anſteht; Und daß dieſer Fried ſtet, veſt und bindlich verbleibe. So hant wir zu Nutz, zu Frieden, und zu Gemach den Lüten und dem Lande, ein gemein Geleyt uffgerichtet, und uffgeſetzet. Zu Mentze an dem Hobte, da ſol man nemen von dem Fuder Win Elſeſſers, und der oberwendig Landaw gewaſſen iſt, zwen und driſſig Schilling Haller, und von dem Fuder Wins, das in Spirergaw niderwendig Landaw gewaſſen iſt, zehen Schillinge Haller, und von dem Fuder Wins, das im Wormſergaw, Mentzergaw und Oppenheimergaw gewaſſen iſt, achte Schilling Haller, und von dem Hundert Korns

und

und Weitzen zwey Pfund Haller, und von dem hundert Saltzes, vier Pfund Haller, und darnach von allerley Frucht und Kauffmannschafft soll man nehmen nach der Marzall, als davon gebüret, und gelimpfflich und recht ist. Von dem Karren soll man nemen je von dem Pferd dry Schillinge Haller, und was Wardeln obin herab komment in Schiffen, da sal man je von dem Last-Karren nemen zehen Schillinge Haller. Diesen vorgenanten Frieden, und alle die vorgeschriebene Articul, die gelobent wir die vorgenante Stätte uff unser Eyde, die wir geschworen hant, steet zu halten, ane alle Gefehrde. Und soll dirre Friede anfahen an Sante Walpurg Tage, der nechst kommet, und soll wehren biß zu Sant Marcus Tag, der darnach allernechst kommet, und von demselben S. Marcus Tag vor were biß über ein gantz Jahr. Und daß dis alles wahr und steet verblibe, so han wir die vorgenannte Stätte unsere Ingesiegele gehenckt an diesen Brieff. Der geben ist an der Mittewochen vor S. Marcus Tag des Evangelisten, da man von GOttes Geburt zalte dritzehen hundert Jahr, und darnach in dem 25. Jahr.

Nota. In diesem Land-Frieden hat sich alsobalden auch begeben und darzu verbunden, Ertz-Bischoff Matthias von Maynz, auch solchen im Jahr 1327. erneuern und erweitern helffen.

VIII.

Bunds-Brieff zwischen den Städten Maynz, Wormbs, Speyer, Straßburg, Basel, Freyburg, Costantz, Lindau und Uberlingen, mit dem Grafen von Kyburg, auch dem zu Berna und der Stadt St. Gallen,

de Anno 1327.

In GOttes Nahmen Amen.

WIr die Räthe und Burger insgemein der Städt, Worms, Mäyntz, Speyr, Straßburg, Basel, Freyburg, Costantz, Zürch, Lindau, Uberlingen, und Graff Eberhard von Kyburg Landgrave zu Burgundien, mit dem von Berna, auch die Bürger der Stadt St. Gallen, thun kund allen denen, die diesen Brieff sehen, lesen oder hören werden, daß wir durch Nutz und Friede unser, unserer Bürger und Leuthe gemeiniglich, von des Landes, uns zusammen hand gemächet und gebunden mit dem Ayde, den wir darumb gethan haben, einandern getreulich zu räthen und zu helffen, hinenfür uns zu Sanct Georgien-Tag so zu nechst kommet, und von dannen an ohne Unterlaß ein gantzes Jahr, zu allen denen Kriegen, so uns anfallend oder gewunnend, wo oder in welchen Weg die uns anfallen, ohne das, was jemand, die zu dieser Verbündniß gehören, es seyen Herren oder Stätte, oder wer die seyn, in den alten Kriegen uns her beschehen ist, darzu solle man nicht beholffen seyn, mann thue es dann gerne, mit solcher Bescheidenheit, als hernach geschrieben stehet: Wäre, daß dehein Herre oder Stadt, oder wer der ist, die nun in dieser Verbündniß sind, oder hernach darein kommend, mit der Bescheidenheit, als hernach geschrieben sieht, von jemandt beschädiget wurdent, in den vorgenandten Ziehlen, und daß der Rath der Städte, oder der mehrtheill des Raths, uff den Ayd, erkentend daß sie beschädiget werend wieder den Rechten, und daß mann ihnen unrecht thäteund das Recht von ihnen verspreche, denen sond die anderen Herren und Städte, oder wer die seynd, die zu dieser Verbündnüs hörendt, beholffen sin, als auff den Aydt gleicher Weis, als ihnen das Unrecht oder Schaden wiederfahren were: Doch soll der Herre, Stadt oder wer er ist, die zu dieser Verbündnüß gehörend, die da geschädiget wärendt, verpottschafften, den nechsten Herren, Städten, oder wer die sin, die zu dieser Bündnüs gehören, da der Schad geschehen ist, und auch den Herren, Stätten, oder wer die sind, die zu dieser Verbündniß gehörend, da die allernächst gesessen seynd, die den Schaden hand gethan, da sie geschädiget sind, und sond dann die Herren, Stätte und die anderen, die in dieser Verbündniß sind, und denen es verbothschafft würdt, als darvor geschrieben stat, fürderlich und ohne Verzug uf den Aydt, die ihre Diener und Helffer angriffen, daß es gerichtet werde, darnach als es ihnen gelegenlich ist, ohne alle Gefehrde, und sond och die Herren, Stätte, oder wer sie sind, die zu dieser Verbündnüß gehörendt denen es verpottschafftet wird, als darvor geschrieben stehet, deheiner den andern, die zu dieser Verbündnüß gehörendt, es seynd Herren oder Städte, oder wer sie sind, darzu mahnen, sie erkennen dann uff den Aydt, daß sie es allein nicht gezwingen mögend, und wann sie das erkennend, so sond sie jeden nechsten Herren und Stätten, und wer sie sind, die zu dieser Verbündnüs gehören, darzu mahnen, und sond die auch fürderlich und ohne Verzug, darzu uf den Aydte, beholffen seyn, als darvor geschrieben stat, ohne alle Gefährde; Wäre och, daß jemand der vorgenannten Herren, Stätte oder wer sie seynd, die zu dieser Verbündnüs gehörend, deheinen Schaden thätend, den soll mann in den vorgenanndten Städten, noch in den Vestinen der Herren

Herren, oder wer sie sind, die zu dieser Bündnüß gehörend, deheinen Unterkauff geben, käm och deheiner in Gewalt der Herren, Stätten, die in dieser Verbündnüß sind, der deheinen derselben Herren, Stätte, oder wer sie sind, die in diese Verbündnüß gehörend, geschädiget hätte, die seine Diener oder seine Helffer, so soll der Herr, die Stätt, oder wer er ist, die in dieser Verbündnüß seynd, in dessen Gewalt sie kommend, angreiffen in aller Weiß, als ihnen der Schaden geschehen wäre, ohne Gefährde, darnach so es ihnen verkundet wird, von denen die da geschädiget sind. Geschehe och, daß jemand, er sy Herren, Ritter oder Knecht, oder wer er ist, deheinen Schaden thäten denen, die in dieser Verbündnüß sind, es seye Herren, Stätte oder wer sie sind, und ihnen verpottschafftet würde, daß sie wieder thätend, von denen die sie geschädiget hand, oder von den, den es verpottschafftet würdt: Widerthätend sie dann nicht uff den, oder auff die, und uff alle ihre Diener und Helffer, soll mann beholffen sin, als darvor geschrieben steht, und wer sie enthaltet, huset oder hofet, oder ihnen rathet oder hilffet, mit Worten oder mit Wercken, uff den und uff die soll mann beholffen sin, uff den Aydt gelicher Wyß als uff den, der den Schaden hat gethan und uff alle die, so der Rath erkennet, der es billich erkennen soll, als dieser Brieff stehet, zu dem sie Recht hand. Was Krieges och inn vorgenandten Zihlen uferstunden, und dieweil diese Verbindniß wäret, und von deheinen, der zu dieser Verbindnüß gehöret, es sey Herr, Statt, oder wer er ist, der angegriffen oder gefangen wird, dem soll mann als lang beholffen seyn, uns der Krieg versöhnet würdt. Es ist auch nahmlich beredt, daß dehein Herr, Statt oder wer der ist, die zu dieser Verbindnüs gehören, deheinen König noch Herren beholffen seyn, von dieser Verbindnüs wegen, sie thuend es dann gern. Wäre aber, daß dehein Herr, Statt oder wer sie sind, die in dieser Verbündnüs sind, einem König oder Herren dienen woltend, was dann in dem Dienste geschähe, darzu soll mann nicht beholffen seyn, mann thue es dann gerne. Es mögend auch die von Maynz, von Wormbs und von Speyer, zu ihnen empfahen in diese Verbündnüß Herren und Stätte, oder wer sie sind, die sie erkennend, uff ihr Aydt, alle in ihren Räthen, oder das mehrerntheil unter ihnen, die zu dieser Verbündnüß nutze und gut seynd dasselbige mügend und sond sie auch thon, in gelicher Weiß die von Straßburg, vom Basel und von Freyburg, dasselbig mügend auch thun in gelicher Weiß die von Costanntz, von Zürch, von Lindaw und von Uberlingen, dasselbig mögend auch thun die von Kyburg und von Berna, die vorgenandten, und die von Sant Gallen. Och ist beredt, daß deheiner, die zu dieser Verbündnüß gehörend, es seyend Herren, Stätte oder wer sie seynd, uff die andern, die in dieser Verbündnüß sind, Wise soll geben, und wäre daß jemand deheiner, der zu dieser Verbündnüs gehörend, es seyen Herren, Stätte, oder wer sie seynd, Schaden thäte, oder Spise wolten schicken, denen die uff sy zugend, das sond die andern, so zu dieser Verbündnüs gehören, währen und wenden, uff den Aydt, als ferre sie könnendt und mögend, ohn Geverde, und sond auch die Herren und Städte, oder wer sy sind, hinderwert angriffen die uff sie zogen sind, oder Spise hand geschickht. Es soll auch denen von Straßburg nicht schaden in dieser Verbündnüß, ob sy den andern Land-Frieden verlängerend und inhaltend, oder ob sie jetzund jemande deheine schuldig werend zu thun, oder hernach schuldig werdend von desselben Land-Friedens wegen. Inn dieser Verbündniß ist das richt ausgenommen, doch mit der Bescheidenheit, were daß deheiner, die zu dieser Verbündnüß gehörend, es seyend Herren, Stätte, oder wer sie seynd, geschädiget werdind von Herren, Stätte oder jemanden, wer die werind, und daß der Rath der Stätte, oder das Mehrtheil des Rathes, der es billich erkennen soll, auf den Aydt erkennen, daß sie geschädiget sind wieder den Rechten, oder daß mann sie drenge an ihren Rechten, dem soll mann uff den Aydt beholffen sin, inn aller Weiß, als es ihnen geschehen wäre, und soll sie darwieder nicht schirmen deheimes der vorgeschriebenen oder nachgeschriebenen Dinge. Denen von Straßburg, den von Basel, und den von Freyburg, soll auch in dieser Verbündnis nicht schaden, ob sy in den obern Land-Fried im Elsaß kommend. So habend die von Maintz, die von Wormbs, die von Speyr, die von Straßburg, die von Basel, die von Costantz, ihre Herren die Bischöffe, und die von Freyburg ihren Herren den Graffen von Freyburg, und die von Sant Gallen, ihren Herrn den Abbt außgenommen, mit solcher Bescheidenheit, daß jede Statt wieder ihren Herren nicht will beholffen sin, es wäre dann, daß dieselbe Herren alle oder etliche unter ihnen woltend Helffer sin, wieder die, so zu dieser Verbündnüs gehörend, und welcher derselben Herren Helffer wolte sin, als darvor geschrieben stehet, uff den soll mann beholffen sin, als darvor geschrieben stehet, ohn alle Gefehrde. Die von Freyburg hand och ihren Herren, sonderlich in diesen Dingen außgenommen, mit solcher Bescheidenheit, wäre, daß derselbig Herr seines Aydts gemahnet wurde, von des Land-Friedens wegen im Ellsaß, den er vor geschworen hätte, uff deheinen, die in dieser Verbündnüs sind, es seyend Herren, Stätte, oder wer sy

sind, daß er uff sie ziehen wurde, so soll ihme deheine Burger von Freyburg, oder, dem sie zu gebiethen hand, darzu beholffen sin, und sond das die von Freyburg verwöhren, und versehen uff den Ayd, als fern sie könnend und mögend, ohn Gefehrde, und sond doch die von Freyburg, denen die in dieser Verbündnüs sind, beholffen sin, uff die, so uff sie ziehend. Wann aber der vorgenandt Herr von des Land-Friedens Gezug wieder heim kommet, darumb sond ihn die von Freyburg nicht angreiffen. Wolte aber derselbe Herr sonderlich Gethatte thun, uff deheinen, die zu dieser Verbündnüs gehören, so sond die von Freyburg uff ihne beholffen sin ohne Gefehrde. Die von Berna hand auch ihre Eydtgenossen vorbehebt, als die ihnen mit Aydten vor dieser Verbündnüs gebunden waren, ohn Gefehrde. Was Herren oder Stätte, oder wer sie sind, hinnenfür in dieser Verbündnüs empfangen werdent, die sond Brieff und Siegel geben, und och schweren, diese Verbündnüs steht zu halten, in aller Weiß, als hievor geschrieben steht, und soll mann ihn auch beholffen seyn, als dieselbe Verbündnüs steht, ohne gefehrde; Geschehe och, daß den vorgenannten Graffen von Kyburg dehein Schad oder Krieg anstel, in dieser Verbündtnus, als hievor geschrieben steht, das solle er dem Rath von Berna verpottschafften, und erkennet dann derselbe Rath, oder der mehrer Theil des Raths, daß ihm Unrecht sey geschehen, und wider den Rechten geschädiget, so soll mann ihme beholffen sin, in aller Weiß, wie zuvor geschrieben stehet; Was Herren och hinnenfür in diese Verbindniß auffgenommen werdend, da soll der Rath, oder der mehrer Theil des Raths der Stätte, die in dieser Verbündnüs sind, die ihm dann am allernegsten gelegen ist, erkennen, in aller Weise, als der Rath von Berna umb den Grafen zu Kyburg erkennet und erkennen soll, als darvor geschrieben stehet. Daß auch wir die vorgenannten Herren und Stätte desto friedlicher und freundlicher geleben mögend; so haben wir mit gemeinem Nutze gemachet, und seyn übereinkommen, daß dehein Bürger der vorgenannten Stätte den andern bekümmern soll, dann den wahren Schuldner, wolte aber dehein Burger der vorgenannten Stätte den andern zu Rede setzen, in der Statt, da der Burger inn gesessen ist, umb deheiner Hande Schuld, die er ihm schuldig ist, den soll mann richten ohnverzoglich. Leugnet aber der Schuldner die Schuld, und will ihn der Kläger überzeugen, das soll er thun mit Biderliten, die dabey sind gewesen, da die Schuld gemachet ward, oder mit Brieffen, die billich helffen sond und mögend, und soll mann auch die darumbe heren, und dann darnach richten ohn alle Gefehrde. Und durch das diß alles steth, gantz und ohnzerbrochen bleibe, haben wir die Räthe und Burger der vorgenannten Stätte zu Costantz, Zürich, zu Lindau, zu Uberlingen und zu Sant Gallen, unsere Insiegel gehencket an diesen Brieff, und geschach diß, und ward auch dieser Brieff geben an unsers Herren Gottes Uffart-Abend, da mann zahlt von seiner Geburth dreyzehen hundert Jahr, und sieben und zweintzig.

IX.

Käysers Ludovici Bavari Confirmatio Privilegiorum, denen vier Städten Franckfurth, Gelnhausen, Wetzlar und Friedberg Anno 1329. ertheilet.

Ludovicus Dei Gratia Romanorum Imperator, semper Augustus, universis & singulis Sacri Romani Imperii fidelibus, gratiam suam & omne bonum. Virtus nostri augustalis culminis, gyrum aulæ suæ specialibus ornamentis & decoribus amplius illuminat & thronum solii sui elevat, cum petitionibus suorum fidelium ac devotorum se per exauditionis oblectamentum & propitiationis gratiam offert, juxta eorum vota benevolam & paratam. Accedentes igitur nostræ Majestatis præsentiam prudentes viri, cives oppidi nostri in Franckenfurt, nostri & Imperii fideles dilecti, nobis cum multa instantia & rogatus conamine humiliter supplicarunt, quatenus ipsis ac oppido eorum in Franckenfurt prædicto, nec non etiam civibus ac oppidis Geilenhusen, Wetzflarn & Friedeberg, omnia & singula privilegia, jura sua, libertates, gratias & consuetudines suas, tam antiquas, quam novas ipsis a Divis Romanorum Imperatoribus & Regibus, prædecessoribus nostris inclytis, nec non a nobis ipsis temporibus retroactis gratiosius indulta & concessa, seu indultas ac concessas, de solita nostra clementia dignaremur approbare, ac etiam benevolentius confirmare. Nos vero considerantes, quod infallibilis fides, & devotio constans, obsequiorum promptitudo & obedientia, quibus erga nos & sacrum Romanum Imperium semper laudabiliter claruerunt, hujusmodi eorum petitionem reddunt rationabiliter admittendam, tanquam meritam & condignam, ipsis prædictis civibus ac oppidis Franckenfurt, Geilnhausen, Wezflarn, & Friedberg, omnia & singula eorum privilegia, jura, libertates & gratias ac consuetudines quascunque, prout ipsis

ipsis a prædictis nostris prædecessoribus vel a nobis rite & rationabiliter tradita sunt & concessa, seu traditæ & concessæ, approbamus, & præsentibus gratiosius confirmamus. Nulli ergo omnino hominum liceat hanc nostræ confirmationis gratiam infringere, vel ei ausu temerario contraire, sicut indignationem nostram gravem & pœnam centum librarum auri puri, quarum medietas fisco nostro, alia vero medietas injuriam passis applicetur, voluerit studiosus evitare. In quorum testimonium præsentes conscribi & Sigillo Majestatis nostræ jussimus communiri. Datum Papiæ vigesima sexta die mensis Junii, Anno Domini Millesimo trecentesimo vigesimo nono, Regni nostri anno quinto decimo, Imperii vero secundo.

X.

Land-Friede zwischen den Schwäbischen Städten Eßlingen, Reuthlingen, Rothweil, Heilbronn, Halle, Gemünd, Weil und Weinsperg, de Anno 1331.

Wir die Bürgermeister, die Schultheissen, und die Stette gemeinlichen, und die Gemeinde überall der Stedte ze Ezzlingen, ze Rutlingen, ze Rotwil, ze Hailbronen, ze Halle, ze Gmunden, ze Wile, und ze Winsperg, verjehen offenlichen, an diesem Brieffe, und tun kund allen den, die in ansehent, lesent, oder hörrent lesen: Daß wir mit einander und mit den, die mit uns siwernde werdent, gesworen haben zu den Heiligen ein rechten Lant-Fride, und haben daz geton mit Gunst, mit Gebott und mit Willen unsers Herrn, Herrn Ludewigs von GOttes Gnaden des Römischen Käysers, eines Mehrers allwegen des Riches. Wir sullen und wollen den Land-Fride, als hernach geschriben stat, halten. Ware daz dir heiner der vorgenanten Stedte, oder den, die mit uns swernde werdent, die hein Ufflauff von jemant geschehe. Swenne danne die andern Stedte und die zuz uns horrent, darumb gemanet werdent, die sullent, derselben Stett und den die danne den Uflauff lident, beholfen sin mit Liebe und mit Gute ungeverlichen. Siwie die heißent und ußtragent uff die man daz hat gesetzet, und sullent auch dieselben, swelche die sint, und werdent darüber Eyde siweren zu den Heiligen, daz sie daz ußtragen noch gemeinen Dingen: Also daz der einen Stadt vnd den die zuz in siverent, geschehe, als der andern noch dem, so jegelichen und jegelicher danne nach ihren Staten getun mugent und sullent; und die Gelegenheit sich danne dahin auget. Darnach so ist geret, ob einder uns den Stedten, und den, der zuz uns gehafft sint, und gehafft werdent, iemand besessen so soll dieselbe Stadt, der danne die Klag ist es ist von in oder von denne, die sie haupten, die Koste die man danne davon Buwes wegen (wie die genent si) muste liden, darlihen und uf sich gewinen, biß daz Geseste zerget. Und siwene man heim vert von dem Geseste, so sullent die andern Stedte in dem nechsten Monede darnach die Koste gelichlichen gelten, siwie sie die heißent, die darüber von den Stedten sind gesetzet. Hernach ist geret, wer daz dehein Uflauff under den Stedten, oder den, die zuz in gehafft sint, werde, daz GOtt wende, daz sullent die ußrichten, uff die man den Land-Friden hat gesezzet, do sie beste können, ungeverlichen. Und siwie es die ußrichten, sie gar, oder der merre Tail vnder in, daz sullent die Städte lan uff ir Ayde, die dann der Stotz ist angangen. Wir die vorgenanten Stett alle sullen auch von jegelicher Stadt einen erbern Mann dargeben uß dem Rat, uff die man den Land-Friden setze, und sullent die Eyde swern zu den Heiligen mit gelerten Worten, daz sie daz beste darzu thun umb alle Ding, die den Land-Friden anhörent, so sie beste kennen und mugent. Wär aber daz dahein Statt einen andern dargebe, der soll auch swern und hafft sin den Land-Fride zu fürdern, in der vorgeschriben Wise. Darnoch ist geret, daz der Stedte daheiner meinen in den Land-Friden empfahen soll, wann den, den die heißent empfahen, uf die der Land-Frid ist gesezzet. Dirre Land-Frid sull auch wern alle die Wile, daz unser Herr der Kaiser Ludewig lebet, und nach seinem Todt ein Jahr das nechste. Ez ist auch geret, wer daz der Stedte deheine, die in den Land-Frid sind, und die, die mit in darin hafft sind, dehein Arbeit darnach so der Land-Frid uß ist, angienge, und sie ieman von den Sachen, die in dem Land-Fride geschehen sint, wolte müwen oder bekümmern, den sullen die andern Stedte und die zuz in hafft sint, dowider beholffen sin, ungeverlichen. Vber dise Ding allesamt heben wir zu den Heiligen Eydt gesworn, sie state zu halten, als sie davor mit Worten sind erlichtet. Dez zu Urkund und zu Sicherheit haben wir die Burger von Winsberg unsere Stedte Insigel an disen Brief gehencket: Der wort geben, da man zolt von GOttes Geburte Drewzehenhundert Jar, und dornach in dem einen und drißigisten Jar an der Heiligen Zwelff Boten Tage Sant Peters und Sant Pauls Tage, der waz an dem nechsten Samestage nach Sant Johannes Tag zu Sunwinde.

XI.

Käysers Ludovici Bavari Vergünstigung, daß männiglich den vier Wetterauischen Städten Franckfurth, Friedberg, Wetzlar und Gelnhausen Beystand leisten möge, de Anno 1336.

WIr Ludwig von GOttes Genaden, Römischer Kayser, zu allen Zeiten Merer deß Reichs, verjehen offentlich mit diesem Brieff, daß wir den weisen Leuten, den Schultheſſen, den Rähten, und den Burgern gemeiniglich der Statt zu Franckenfurt, zu Friedberg, Wetzlaren und zu Gailnhausen, unsern lieben Getrewen, die Genad gethan, were, daß sie Noth angieng, also, daß sie Hülff bedörfften, wer ihn dann beholffen ist, es wären Herren, Ritter, Knecht oder wer sie seyn, daß das mit unserm guten Willen und Gunst ist, und thuent uns auch besunder Lieb und Dienst daran. Zu Uhrkundt diß Briefs, der geben ist zu Franckenfurt an Vreytag nach St. Urbans-Tag, nach Christus Geburt druitzehenhundert Jar, darnach in dem sechsten und dreyßigsten Jar, in den zwey und zwentzigsten Jahr unsers Reichs, und in dem nuinten deß Kaiserthumbs.

XII.

Verbündniß der Städte Mäyntz, Straßburg, Wormbs und Speyer Anno 1338. aufgerichtet.

WIr die Meister, die Räthe, und die Bürger gemeinliche, der Stätte zu Maintze, zu Straßburg, zu Wormbs, und zu Spire, thun kund allen den, die diesen Brieff immer sehent oder hörent lesen, daß wir uns zusammen hant verbunden, mit den Eyden, die wir darum gethan hant. Geschehe es, daß jeman, er were Herr, oder wer er were, uns die vorgenannten Stätte oder die heine unter uns angrieff, kriegete oder schädigte, nu oder hernach in die heinen Weg, daß wir die vorgenannten Städte einander gerathen und behulffen sullent sin, bi den vorgenanten Eyden, ane alle Gefehrde, als hienach geschrieben stat. Zu dem Ersten, wer unser der vorgenannten Stätte dieheine, oder uns alle darum angrieffe, oder schädigete, daß wir dem Käyser geholffen hätten, oder nicht, oder von dieheinre andere Sachen wegen, der Stadt, die also angrieffen würd, sullent die andern Stätte beholffen syn uf den Eyd ane alle Gefehrde, wo die Stadt, die also geschädiget wäre, das mehrtheil in irme Rath uf ihren Eyd erkantent, überhall, daß sie also geschädiget und angriffen weren wider Recht, das soll man ihr glauben und soll ihr behulffen sin in alle die Wiß, alß hernach bescheiden ist, gegen allen den, die die Statt augriffen und geschädiget hant. Und sollent die andern Städte den und ihrn Helffern die heinen veilen Kouff noch Spise geben, die dieheine Statt und uns angriffen und geschädigt hant, und sollent auch einander auf sie und ihr Helffer beholffen sin, die also die heine Stadt unter uns angrieffen, und geschädiget hant, an alle Geferde. Geschehe auch, daß jeman in der vorgenannten Stätte ezlicher oder die heinen qveme, der die vorgenanten Städte all oder die heine unter ihn geschädiget hette, darnach so es der Städte verbottschafftet würd von der Stadt, die da beschädiget ist, den und sine Helffere soll der Meister und der Rath der Städte, in die er kommet, angrieffen, behaben und bekümmern, auf den Aidt, gelicher Wiß, als hätte er sie und ihr Burger angrieffen und geschädiget, ane alle Geferde. Doch mag die Stadt, der also verbottschefft ist, ob sie will von der Stätt einre, oder von ihn allen, den oder die, uf die sie gemahnet worden, verbottschefften daß sie die Stadt unklagehafft machen, die von ihn klaget hat, inwendig den nehesten acht Tagen, ane alle Fürzog. Thäten sie des nit, so soll man sie angrieffen, in alle Wis, als vor ist beschrieben. Geschehe auch, daß jeman, es wäre Herr, oder wer es wäre, uf uns die vorgenännten Stätte, oder die heine unter uns zogete, es wäre von sin selbs wegen, oder von jeman anders wegen zu Helffe qvemen, der uns die vorgenannten Städte oder die heine unter uns schädigen wolte, den soll die Stadt oder die Städte, die ihme aller baßt unter uns gesessen sind, angrieffen und schadigen unverzogenlich, also ferr als sie könnent oder mögent, by ihren Eiden ane alle Gefehrde, gelicher Wiß, als er uf sie gezoget were, und sie geschädiget hette, von des vorgenanten Krieges wegen, ane alle Gefehrde. Doch sullent die von Straßburg nit gebunden sin noch schuldig, uns den vorgenannten Städten von dirre Verbündnisse wegen zu helffende, noch zu uns zu zogende, niderthalb der Belse, sie tun es dan gerne. Gelicher Wise sullent auch wir die vorgenannten Städte von Mentz, von Wormbs und von Spire der vorgeschriebenen Stadt Straßburg, auch von dirre Bündnüsse wegen nicht schuldig sin zu helffende, noch zu ihn zu zogende, obernhalb der Belse, wir thun es auch dann gerne, und sullent doch anders einander gerathen und beholffen sin by unsern Eiden, in alle die Wiß, als davor geschrieben stat. Geschehe auch, daß unter uns den vorgenannten

Städ-

Städten einer vogete ihre Finde anzugrieffende oder zu schädigen, uß der andern der vorgenanten Stätten einre, welche Statt das were, des soll man ihr wol günnen und soll in die Stadt darzu gerathen und beholffen sin, an die es gefordert wird, uf den Aidt, gelicher Wise alse gieng es sie selber an, ane alle Geferde. Geschehe auch, daß die vorgenannten Städte in die heinen Krieg qvement von der vorbenannten Verbündnüsse wegen, und das zu Frieden und zu Tagen würde gezogen, wo dann die andern Stätte oder das Mehrtheil unter ihn, von den der Krieg nit ufgestanden ist, sich erkennent uf den Aid, wie man die Sün machen, und mit Ehren nehmen solle und möge, des soll die Stadt, von derwegen der Krieg gewesen ist, gevolgig sin, ohne Widerrede, und ane alle Geferde. Were es auch, daß die heine Stadt unter uns, die henne andern Herrn oder jeman anders dienen wolte, oder diente anders, dann hievor geschrieben steht, da sullent die andern Stätte nit gebunden syn zu helffende, sie entetens dann gern, von dirre Verbündnüsse wegen. In dirre Verbündnüsse han wir die vorgenanten vier Städte, jegliche Stadt ihren Herrn den Bischoff usgenommen, daß sie wider die mit beholffen wollen sin, von dirre Verbündnüsse wegen, sie thun es dann gerne. Die von Straßburg hant auch ußgenommen die von Basel und die von Friburg, ihr Eydgenossen. Und soll dis Verbündnisse weren unverbrochenlich dry gantzer Jahr, die nu nehest nach einander komment, und anfahent an dem Tage, als dirre Brieff ist gegeben. Were auch, daß wir die vorgenannten vier Städte, oder ihr dieheine in diesen vorgeschriebenen drin Jahren in deheinen Krieg qvement, und der Krieg in dem vorgenannten Ziel nit versünet oder verrichtet würde, so sullent doch wir die vorgenante vier Stätte nach den vorgenanten drin Jahren, ob diß Verbündnüß fürbaß nicht erlängert würd, einander beholffen sin uf den Aid, bis der Krieg versünet würd, in alle die Wis, alß davor beschrieben ist, ane alle Geferde. Auch soll dis vorgenannte Verbündnüsse nit schaden oder letzen andere Verbündnüße und Gelobete, die wir die vorgenannten Städte vor mit einander han, alß an den Briefen stat, die sunder darüber sind gemacht. Diese vorgeschriebene Verbündnüß soll auch der Rath in jeglicher der vorgenannten vier Städt, der usgehen würd, dem ingehenden Rath geben, und binden in den Eid, daß sie die veste und steet halten, in alle Wiß, als davor beschrieben ist, auch ane alle Gefehrde. Auch han wir die vorgenannten vier Städte usgenommen, solche Verbündnüsse, die wir oder unser eine vor der Zeit dirre vorgeschriebenen Verbündnüsse gethan hetten, als die Brieffe besagent, die sunderlich darüber gemacht sind. Und aller dirre vorgeschriebene Dinge zu eim waren Urkundt, han wir die vorgeschriebene vier Stätt unser Stätte Ingesigele, und ihr jeglich Ingesigel gehenckt an diesen Brieff. Der wart gegeben, da man zalt von GOttes Geburt, tausend Jahr, dreyhundert Jahr, und acht und drißig Jahr, an Sante Walpurge Tag der heil. Jungfrauen.

XIII.

Bündniß zwischen den Städten Franckfurt, Friedberg, Wetzlar und Gelnhausen, de Anno 1340.

WIr die Schultheitzsen, die Scheffen, Richtere, Rate vnd die Gemeinde der Burger, der Stedte Franckinford, Frideberg, Wetflar vnd Geilnhusen, bekeñen uffenlichen an dysen Brieffe, allen den, die in sehen oder horin lesen, daß wir vns zu hauffe han gestrickit widdir alle die, die vns unrechte tun vnd widdir vns sin, ane vnsirn Herrn den Romschen Keyser Ludowigen, den nemen wir uz, und han eyne Ordnunge und eyne Glübede vndir vns gemacht, feste vnd stede zu haldene undir einandir, als wir in Truwen han globit vnd zu den Heiligin gesworn von nu ane biß uf den Ostertage, der nu neyst komt, vnd von dem Tag übir zwey Jar neyst nach einandir volginde. Und ist die Satzunge vnd die Ordenunge, als hernach steet geschrebin. Der erste Artikel ist, daß wir vns durch keiner hand Sache bynnen dysen vorgenannten Zyten nicht von einandir sullen scheiden, ez kome, wy ez kome, vnd daß wir vns vndir einandir truweliche sullen werin, widdir alle die, die widdir vns tun. Me wollen wir, werz, daß jemand dysen vyer Stedten unrecht tede, odir ubirlast odir beswerete je eyne, willicher ez were, alse das den andirn Steden verkund wirt, so sullen die Stede der Stad beholffen sin, glicher wiz, alß werz in selbir geschehen: also willicher Stad not angeit vndir dysen vyer Steden, das die in irme Rade ubirkommen uf den Eyd, vnd sie des dunkit, daß in die andirn dry Stedte billiche helfen sullen, so sal die Stad ir vrond uz irme Rade, adir iren gesworin baten zu den andirn drein Steden senden, vnd die sache beschrebin irez beswernißis, so sal je die Stad, zu hand iren Rad samenen, vnd sol die Sache virhoren der Stede der unrecht ist geschehen, vnd sal besehen vnd zu rade werden in irme Rade uff den Aid, ob die dry Stede der Stad, der beswernisse ist geschehen, vmb die Sache, billiche sullen helfen, adir nicht, vnd sullen dann die Stede alle vyre unverzoginliche Tage bescheidin an eyne Stad,

da ez in allen fügit, binnen den neysten vyrzehen Tagen, vnd sullen ein ende gebin, der Stad, der ubirlast geschehen ist, ane alle Geverde, bynnen den neysten achte tagen; darnach als die virzehen Tage sint virgangen, die vorstent geschrebin, vnd wurden die andirn dry Stede zweyende vmb die helffe der vyrden Stad zu tune, wo dann zwo Stede hene fallent, das sal Macht haben, wanne daz uz wirt getragen, das man helfen sal der Stad, der übirlast ist geschehen, so sal je die Stad zu hand nit sagen, vnd sullen allir der vyende sin, die sie huseten, odir hobten, hegeten adir füten mit Worten, adir mit Wercken. Vnd werz daß die helfe zu lang wurde der Stad, der ubirlast were geschehen, so sullen die andirn Stede es dorzu grifen, vnd der Stede nod besehen vnd bestellen, daß ir is geholfen werde, als vorsteet geschrebin, ane Geverde. Wer auch kein Burger in dysen vyer Steden, der den vyenden, adir iren Helfern kein Hülfe tete mit keuffe, adir mit andern Dingen, wo man des gewar wirt kundliche in dem Rade, da sal sich auch der Rat uf den Eid vm irfarn vndir in in dem Rade, der daz tede, der sal jeder Stad zehen Marg Phennige gebin, ob he si hat, vnd sal darzu ein Jar uz der Stad sin, vnd auch uz den andirn Steden. In hat he abir nicht zu geben, so sal he mit synem Wybe uz der Stad faren eweclíche, vnd auch uz den andirn Stedin sin virdrebin, also lange bis das he das Geld gegibit. Wer auch daß vffleüffe vnd zweyunge wurden in dysen vyer Steden undir iren Burgern, das sullen die zwo Stede nemen undir hende, vnd sullen ez richten, vnd sullen in einem Mainde ein ende geben, ane Geverde. Wurde auch vm Archafft gud ein zweyunge vndir iren Burgern, vnd erkunden die zwo Stede nicht eindrechtig werden, so sullen ez die andirn zwo Stede undir hende nemen, vnd sullen je von der Stede zweene nemen uz irme Rade, vnd irfarn sich an der Stad, da das gud gelegin ist, vnd andirstwo, also daß sie irme Eyde recht tun, vnd sullen sie scheiden vnd richten mit einandir nach ires Rades Wysunge, ob sie eindrechtig werden: ist des nicht, wo dan zwo Stede hene fallent, das sal macht haben, vnd sullen in auch in eyme Mande ein ende gebin, ane Geverde. Werz auch daß beswichte in eynir diser vyer Stede bosheid begingen an brand, hubede, horde, adir an andirn bosen dingen, die derglichen werin, wo der oder die beschehen wurden, ob sie uz einer Stad in die andirn fluhen, wanne die Stad da eynen, der Bruche hette geton, fordirte, so sal man in antwurten, ir sie wenig, adir viele. Wer auch daß man dyse vir Stede anegryfe, he were, wer he were, mit Roube, adir mit Brande, odir mit willichen Sachen he sie vbirgryffe, wo das die Stad, die he übirgriffen hat, den andirn Steden kundiget, mit iren Bryfen, wer der, adir die sein, die sie geschediget han, so sullen die Stede nach deme adir nach den stein, glichir wis, als ob in der Schade selbir were geschehen. Wanne ez uz wirt getragin, als in den andirn Artickeln dyser Bryf stet geschrebin. Me sezen wir vnd wollen, wo ein Ritter, adir ein Knecht, die man Edel-Lude heizsit, ir sie wenig adir vele, in dysen vyer Steden eyner Burger ist, vnd gienge die Stad nod ane, daß man von ihme, adir von in helfe mute, vnd der adir die dan ir Bugerschafft uffgebin, durch das daß sie der Stad nicht dorften helfen, da sie Burger inne werin; vnd dann, wann ez gesonit wurde, vnd gerichtit, abir Burger woldin werden in der Stad, adir in den andirn Steden eynir, den adir die ensal man in der keiner dysie vyer Stede zu Burger widdir enphahen, adir nemen, he engebe dann zehen Marg Phennige, die zehen Marg sal man geben der Stad, da he vare sine Burgerschafft ufgap. Wer auch ob wir keynen Burger hetten, he wer Ritter, adir Knecht, die man Edel-Lude heizsit, das were, wer he were, vnd wir in maneten vmb helfe, vnd he vns dann nicht en wolde helfen, und wir sin dann ouch numme zu Burgere in wulden haben, vnde wulde he dann in den andirn dryen Steden einer Burger werden, denen sal man nicht zu Burger enpfahen, he engebe dann die zehen Marg, glicher wis, als ob he die Burgerschafft selbir uf hette gegebit. Wer auch daß vnser Herre der Keysir die keyne dyser vyer Stede hoher Schazunge adir her herfart zumute, adir zu andirn Dingen andirz, dann unse vriheid ist, vnd donn wir zu rechte sulden, so sal die Stad, der he zuspricht, einen berad bitten, vnd sal dann gerygelingen die andirn Stede besenden, vnd ensal kenir Stad antwurten, sie in dedins mit einandir, ob sie ez überig mogen sin: mogen sie ez abir nicht überig sin, vnd will der Keyser je eine antwurte haben von der Stad, der he zuspricht, so mag die Stad antwurten ane Geverde, daß ez sie an irme ayde nicht sal lezen. Auch wollen wir dyse vorgenante vyer Stede, werz daß wir vns in disyr zit, do dyse Strickunge uzgeit, icht bezsir funden, das nuzlich were, das mogen wir wale andirn, mynren adir meren durch des besten willen. Wanne auch daz zil dyser Stryckunge uz ist, so sal die Strickunge darnach als lange stein, bis daß sie dyse vyer Stede widdirruffen: vnd wanne sie ein Stad widirruffit, so sal sie nach der Widerruffunge einen Maynt stein. Auch sal je die Stad by ihrer vryheit bliben. Auch globen wir dyse vorgenante vyer Stedte dyse vorgeschrebin Strickunge stede vnd veste zu haldene, ane alle arge List vnd Geverde: vnd han die verbürgit in die Stad

Stad mit iren vronden, die hernach steint geschrebin by einer peene zwey hundirt Marg Silbirz, also bescheidinliche: an willichir Stede dyse Strickunge gebrochin wurde, in die selbin Stad sallen die Burger faren, wanne sie gemanit werden, vnd sullen darinne leysten, alß gude Burgen, als lange, biß daß der Stad der bruch ufgerichtit wirt, ane Geverde. Vnd williche Bürgen selbir dar nicht komen mochten vor ehhaften nod, ane Geverde, der sal eynen Knecht vnd ein Pherd für sich an sin Stad sendin, als dicke, alz ez nod dut, ane Geverde. Vnd sind die Burgen der Stad zu Franckinford, Herman von Ovenbach, genant Elabelauch; Hannemann von Holzhusen; Erntwin Schrencke, Kulman vom Lympurg, Culman Zan, Hartung Becker, Hermann Lolle vnd Gerhard Rosenbuschs. Die Bürgen der Stad zu Frideberg, Heinkel Engel, Fridabrecht Junge, Johann Ride, Hainrich Maßenheimer, Conrad von Franckinford, Gyple Becker, Wygand Isirnhud vnd Heinze Slich. Die Bürgen der Stad zu Wetflar, Ebirhard Rode, Hermann Reyge, der Junge Marckele von Nusen, Conrad von Kazinford, Gerbrecht von Dredorff, Ebyrhard Snanhard, Herrmann von Holzheim vnd Wille von Cleberg. Die Burgen der Stad Geilnhusen: Hermann Fuschen: Ebirhard vorn Gudenson Wertwin von Spickelin, Anßhelm von Creignisfeld, Frize Hoppener Bechtold Spickelin, Berchtold ane Smalz, vnd Berchtold in dem Steynen Hus. Zu Vrkunde vnd vestir Stetekeit disir vorschrebin Dinge han wir dyse vorgenante vyer Stedte vnsir Innsigele an dysem Bryf gehangen. Gegebin nach Gots Geburt druzehen hundert Jar in dem virtzegisten Jare, an dem neysten Dunerstage vor Sant Gallen Tage.

(L.S.) (L.S.) (L.S.) (L.S.)

Nota. Dieses Bündniß ist prolongirt worden Anno 1349. an dem neystin Mayntage nach Sant Johannis Tage, alse he enthoubetit wart: biß uff Mertins Tag, vnd von denselben Sadt Mertins Tage ubir ein Jahr, vnd dornach alse lange biß daß es dyser dryer Stede eyne (nemlich dann Wetzlar war von dem Bündniß abgegangen) Franckford, Fridberg vnd Geilnhausen, uffsagit, vnd wanne es eyn Stad uffsagit, es dornacher nach der Uffsagunge ein Jahr sten solte.

XIV.

Käysers Ludovici Bavari Brief, daß sich die Städte Franckfurt, Friedberg, Wetzlar und Gelnhausen, mit Herren, Rittern und Knechten verbinden mögen, de Anno 1344.

Wir Ludwig von GOttes Gnaden, Römischer Keyser, zu allen Zeiten Mehrer deß Reichs, bekennen offentlichen mit diesem Brieff, daß wir den weysen Leuten, den Schöffen, den Räthen und den Burgern gemeiniglichen, unserer und deß Reichs Statt Franckfurt, Friedberg, Wetzflarn und Geilenhusen, durch besonder Gnad und Gunst, die wir zu ihnen haben, gunnet, erlaubet, und entpfohlen haben, daß sie sich zu Herren, Rittern und Knechten verbinden und vereinen mögen, und dieselben mögen und sollen sie verantworten, schirmen und versprechen, als jr Burger von Recht, uns dem Riche, und auch dem Landt zu Ehren, zu Frommen und zu Nutz ohn all Gevehrd, und das zu Urkundt gaben wir ihn diesen Brieff versiegelt mit unserm Keyserlichen Insiegel, der geben ist zu München, an Freytag nach dem Ebenwichtag, nach Christi Geburt druzehenhundert Jar, darnach in dem vier und viertzigsten Jahr, in dem dreyzigisten Jahr unsers Richs, und in dem sechtzehenden des Keyserthumbs.

XV.

Käysers Ludovici Bavari Brief, daß ein ieder, so wider die Städte Franckfurt, Friedberg, Wetzlar und Gelnhausen feindlich thut, und nicht Recht von selbigen leiden wolte, von ihnen angegriffen werden möge, de Anno 1344.

Wir Ludwig von GOttes Genaden Römischer Kayser, zu allen Zeiten Mehrer deß Reichs, verjehen offentlichen mit diesem Brieff, daß wir den weisen Leuten, den Schöffen, den Räthen, und den Burgern gemeiniglichen, unsern und des Reichs Städten, Franckenfurdt, Friedberg, Wetzlar und Gelnhusen, unsern lieben Getrewen, die Genad gethan haben, und thun auch mit diesem Brieff, Wehren daß jemandt unter uns, oder sie thäte, wie der genandt, oder geheissen ist, und mit Recht, vor unser und des Reichs Amptleuten, vor ihren Schultheissen, von ihn nehmen wolt; gegen denselben mögen sie sich wehren, und die angreiffen, als sie können, und mögen. Und was sie darzu thunt, und mit Ußzügen, oder mit

ihren

ihren Freunden und Dienern; daran haben sie wider uns und das Reich nit gethan, und sollen auch das gen uns, und gen allermänniglichen an nichten entgelten. Würde auch jemandt von denselben ihren Außzügen beschädigt, oder übergriffen, mit einerley ungefährlichen Schäden: darumb soll und mag man ihnen nicht zusprechen, und sollen auch deß gen uns, und dem Reich, und gen allermänniglichen, unentgolten bleiben: Wann sie das von unsern wegen, und uns, und dem Reich zu Nutz und Frommen, und von unser besonder Empfehlnus thunt. Und wöllen auch, daß ihnen diese vorgeschriebne unser Gnade, von allermänniglichen gehalten, ihnen die niemand überfahre, bey unsern, und deß Reichs Hulden. Uhrkundt dieses Brieffs, der geben ist zu München, am Sambstag nach dem Ebenwichtag, in dem dreyßigsten Jahr unsers Reichs, und in dem sechzehenden des Käyserthumbs, nach Christi Geburt dreyzehenhundert Jahr, und in dem vier und viertzigsten Jahr.

XVI.

Käysers Caroli IV. Privilegium, welches er einigen Städten in Schwaben gegeben, daß sie nicht versetzt oder verkaufft werden sollen, de Anno 1348.

WIr Karl von GOttes Gnaden, Römischer Kunig, ze allen Zeiten Merer des Riches, und Kunig ze Behem, verjehen und thun kundt offentlich mit diesem Brief, wann wir die Städte Augspurg, Ulme, Memmingen, Kauffburen, Lütkirchen, Wangen, Bibrach, Ravensburg, Lindau, Buchorn, Uberlingen, Pfullendorff, Exzelingen, Reutlingen, Rotweil, Weil, Nördlingen, Gemünd, Halle, Hailprunne, Wimpfen und Winßperg, so genaigig, so undertenig, und auch so gestendig, an uns und dem Heiligen Römischen Reiche funden haben, um daz haben wir denselben Städten, ze Fürderung und ze Gnaden getan, daß wir in nu und hernach vestennen, newern und besteten, mit diesem Brieff in allen gemeinelich, und jr ieglicher Stadt besunder, aller ir Freyheit, Gewohnheit und Recht, und auch alle ir Brieff, die sie hant, und die sie unz uff den heutigen Tag her hand bracht, das bestetten wir in alles fürbaz ze halten und ze haben, also daz wir noch nieman andrer von unsern wegen, dhein ir Brieff, Recht, Freiheit noch Gewonheit, nicht endern noch verkehren sullen noch wellen in keinen Wegk. Wir habent auch denselben Städten mer ze Gnaden gethan, daz wir ir dhein durch dhein unser noch des Reichs Not, noch durch dhein andere Sache nicht versetzen, verkauffen, noch dheins weges verkümbern sullen, und ob das jendert geschehen wer gen jemand, oder noch geschehe, das soll gentzlich absin und kein Krafft haben; Wir wöllen auch, daz derselbn vorgenandten Städt ir kein für daz Reich Pfant jemanz sei, noch dat sie jeman für uns noch für das Reich nöt oder pfende, und was uns und dem Reiche und derselben Städt gewönlichen Stürn ergangen sind. Und ob in auch die Juden, die by in wonend sind, von irs Schirms wegen dhein Hülff geton hetten, unz uf disen hütigen Tag, deß sagen wir sie gemeinclich, und ir iglich Stadt besonder, auch gäntzlich ledig mit diesem Brief. Wir haben auch disen vorgenannten Stäten an disem Brieff solch Fürderung und Gnad geton, von in ieman, der vorgeschrieben Artickel einem oder mer überfahren wölt, oder wer sie von diesen unsern Gnaden dringen oder zertrennen wolt, die wir in an diesem Brieff erzaigt haben, daz wir in allen gemeinclich und ir iglicher Stadt besunder, von unserm Küniglichen Gewalt, gunnen und erlauben, daß sie einander beholffen sullen sin, und sich des weren und retten sullend, als verre ir mugent gereichet, daran sie wider uns noch dem Reiche nichtz tun noch verschulden sullent, in dheinen Wegk, und waz sie auch fürbaz ir Notturfft mit uns und vor uns ze werben und ze reden hand, darum sollen wir sie allezeit gnediglich verhören. Mit Urkundt ditz Briefs versiegelt mit unserm Küniglichen Insigel, der geben ist ze Ulme, nach Christus Geburt drüzehenhundert Jahr, und in dem acht und vierzigsten Jar, an dem Suntag vor unser Frauen-Tag der Lichtmesse, in dem andern Jar unser Reiche.

XVII.

Revers Käysers Caroli IV. welchen er denen Reichs-Städten im Elsaß ausgestellet, daß die von ihm anderweits ertheilte, und ihren Freyheiten und Brieffen zuwider lauffende Privilegia, ihren Privilegiis nichts præjudiciren sollen, de Anno 1348.

WIr Carl, von GOttes Gnaden, Römischer König, zu allen Zeiten Mehrer des Reichs, und König zu Böheim. &c. Entbieten unseren lieben Getreuen, den Burgermeistern, den Räthen, den Burgern gemeiniglichen der Städten Hagenau, Colmar, Schlettstatt, statt, &c. und allen unsern und des Reichs Städten in Elsaß, unser Huld und alles Guts. Wann wir durch Unmuß und manche große Sachen, die wir zu verrichten haben, nicht allweg gedencken mögen der Rechten, die wir euch bestättigt haben, und Gnaden, die wir euch gethan haben, in der gemein und auch etlichen besonder, und geben unterweilen von Vergessenheit, und durch Bitt willen der Leute, etliche Brieff, die euch leicht mißfallen. Darum wollen wir das ernstlich von gantzem Wissen, was Brieff euch kommen sind in vergangener Zeit, oder ausbracht würden von uns in künfftigen Zeiten, die wider mehr Recht, Gnaden, Gewonheiten und Gelübde, die wir euch gethan haben, in der gemein und etlichen besonder, in einen Stücken wehrend, daß ihr euch daran nicht kehren, und ihren auch nichts achten. Wann wir meinen zu aller Stund, daß solch unsere Brieffe niemand schaden sollen, an seinen Rechten und unser gantzer Will ist, daß wir euch Recht, Gnad und alle Gelübd, die wir euch gethan haben, gantz stätt und unzerbrochen halten wollen, ohn alle Hinderniß. Mit Urkund diß Brieffs, versiegelt mit unsern Königlichen Innsiegel, der geben ist zu Nürnberg, nach Christus Geburt, Dreyzehenhundert Jahr, und in dem acht und viertzigsten, an dem nächsten Zinstag von Sant Veltins Tag.

XIIX.

Käysers Caroli IV. Vergünstigung, daß die vier Wetterauischen Städte, Franckfurt, Friedberg, Wetzlar und Gelnhausen, sich mit einander gegen die Pfänder und Strassen-Räuber verbinden mögen, de Anno 1350.

WIr Carle von GOttes Gnaden, Römischer König, zu allen Zeiten Mehrer des Reichs, und König zu Boemien, entbieten den Burgermeistern, den Räthen, den Schöffen und den Burgern gemeiniglichen der Stadt Franckfurth, Wetzlar, Friedberg und Geelnhausen, unsern lieben Getreuwen, unser Königlich Huldt und alles Gut. Wann wir vernommen haben, daß entstanden sindt etliche schädliche Ding, und noch fürbaß entstehen möchten, also daß etliche Leute Strassen-Rauber und etliche Pfänder uffhalten wider Recht, beyder Pfaffen, Ritter, Knechte, Edel-Leut, Burger und Stätt, die solcher Pfandschaffte von seeliger Gedächtnüsse Römischen Kaysern und Königen, unsern Vorfahren, von uns und dem Reiche gefreyet seyn mit Handfesten und mit Brieffen, die sie darüber kundlichen haben, und dasselbe wöllen wir fürbaß mehr nit leiden noch vertragen, sondern uff die Rede, daß des Reichs Straßen gefreyet werden: so wollen wir beyde Burger und Stätte, und allermänniglich bey ihren Rechten, Freyheiten und Gnaden schirmen und behalten, und darvon gönnen und erlauben wir euern Treuwen und heischen und gebieten auch, und wollen auch das ernstlichen, bey unsern und des Reichs Hulden, daß ihr euch weren sollet vor solchen Strassen-Raub und unrechter Pfandung, die wider euwer und andere Leute Freyheit offre geschehend und noch geschehen möchten, mit Herren und Stätten, und mit wem ihr möget, verschriebent und verbindet, mit solcher Sicherheit, als ihr aller beste möget oder könnet, und welche sich solcher Verbindnüsse widersetzen, und auch zu solchen Sachen, als vorgeschrieben steht, nit beholffen seyn wolten, wie sie genandt seyn, oder wo sie gesessen sin, so erlauben wir euch mit unsern Königlichen Gewalt, daß ihr dieselben angreiffet, und sie darzu haltet und zwinget, wie ihr möget, daß sie euch und den andern, die sich mit euch verbinden, zu unterstehen und zu wehren, solches Straß-Rauben und unrechten Pfandung ungwerlich beholffen seyn, Geben zu Nürnberg den nechsten Freytag nach des heiligen Leichnams Tag, in dem vierdten Jahr unser Reiche.

XIX.

Käysers Caroli IV. Bewilligung, daß sich die vereinigten Städte im Elsaß mit einander verbinden mögen, de Anno 1354.

WIr Carl von GOttes Gnaden Römischer König, zu allen Zeiten Mehrer des Reichs, vnd König zu Böhmen ꝛc. Bekennen und thuen kund allen Leuthen, die diesen Brieff sehen, hören oder lesen, wann wir kündlich angesehen haben, solche Gebresten, Mißhelle und Auffleuffe, die bis auff die Zeit in dem Landte, in den Stätten, und unter den Leuthen, die uns und dem H. Reich zugehören, in Elsaß gewesen sind; So haben wir von unserm Königl. Gnaden durch Nothdurfft und offenbahren Nutzen der ehegenannten vnser und des Reichs Stätte, Land und Leuth, gebotten und geheissen, heissen und gebieten mit diesem Brief, bey vnseren vnd des Reichs Hulden, vnsern Schultheissen, Burgermeister, Räthen, Burger und Gemeinde der Stätten Hagenau, Colmar, Schlettstatt, Weisenburg, Enheim, Roßheim,

heim, Mühlhausen, Keyserſperg, Münſter und Dürckheim, daß ſie ſich zuſammen verbinden mögen gegen männiglichen, doch außgenommen uns, das Reich, vnſere Landvögt, vnd andere unſere Ambtleuthe, die wir haben, zu Zeiten einander getreulich zu rathen vnd zu helffen. Mit Urkund dieß Brieffs verſiegelt mit unſerm Königlichen Innſiegel. Geben zu Regenſpurg, nach Chriſti Geburt, dreyzehenhundert, und darnach in dem vier und fünffzigſten Jahr, des nechſten Dornſtag nach St. Bartholomäi, des H. Zwölff Bothen, in dem Neunten Jahr vnſerer Reiche.

XX.

Käyſers Caroli IV. Confirmation des zwiſchen denen Städten Franckfurt, Friedberg, Wetzlar, Gelnhauſen, Mäyntz, Wormbs und Speyer an einem; dann Comen von Falckenſtein am andern Theile, wegen Wiederaufbauung des Schloſſes zu Haſelache im Jahr 1354. aufgerichteten Vertrags,

de Anno 1355.

WIr Carl von GOttes Gnaden, Römiſcher König, zu allen Zeiten Mehrer des Reichs, und König zu Böheim, bekennen öffentliche und thun kundt allen Lüten, die dieſen Brieff ſehendt oder hörendt leſen, wann die Burgermeiſter, Schöffene, Rähte, vnd Burgere zu Franckenfurt, Friedberg, Wetzlar, vnd Geelhauſen, vnſere vnd des Heiligen Reichs lieben Getreuwen, von der Veſten vnd Huſes wegen zu Haſelache, deß Reichs Stätten, Mentze, Wormbs vnd Speyre, gegeben han, verſiegelte Brieff, die von Worten zu Worten hernach beſchrieben ſtehendt:

Wir die Bürgermeiſter, die Schöffen, die Räthe, vnd die Burgere gemeiniglichen der Stätte Franckenfurt, Friedberg, Wetzlar und Gelhuſen, bekennen offentliche an dieſem Brieffe, vnnd thun kundt allen Leuten, wann der Allerdurchleuchtigſte Fürſt vnſer lieber genediger Herr, Herr Carl, Römiſcher König, zu allen Zeiten Mehrer des Reichs, vnd König zu Beheimb, geredt vnnd gethedinget han, zwiſchen den Edlen Herrn, Herrn Cunen von Falckenſtein, Thumb-Herrn zu Maynz vff eine Seidt, an den erbarn wiſen Lüten, dem Rath van den Burgern von Meyntze, unſern lieben Freundten, uff der andern Seitten, daß der ehgenannte Herr Cun von Falckenſtein keinen burcklichen Baw mehr zu Haſelach bauwen ſoll, noch heiſſen bauwen, ohne Gefehrde, weder an Türnen, an Muren, noch an Graben, dann es ietzundt iſt, vnnd auch des den vorgenanndten Burgern vnd der Statt von Maynz, noch den von Wormbs, noch den von Spire, noch uns, noch keinem Kauffmann, der die Straſſen bauwet, keinerley Schade mehr von demſelben Huſe zu Haſelach, noch darinn geſchehen ſoll, geſchehe aber darüber Schade vß demſelben Huſe, oder darinn, ſo hat vnſer Herr der König geredt, daß mann das den ehregenandten Herrn Cun von Falckenſtein, oder wer daſſelbe Huß dann innen hat, verkünden ſoll, vnnd ſoll er das widerkehren in den nechſten acht Tagen, darnach ane Verzug: vnd würde das nit gehalten, wann dann die vorgenanndte Bürgere von Maynze vor daſſelbe Huß zu Haſelach ziegen wöllen, vnnd uns manendt, mit ihren offenen Brieven, ſo ſollen und wollen wir, von Heiſe vnnd Gebotten deß obgenandten des Herrn vnſers Königs, als er vns das ietzundt mit ſeinen Brieffen befohlen vnnd gebotten hat, mit den von Mentze vor daſſelbe Huß ziehen, mit Macht, ohn Verzug und alle Gefehrde, vnnd ſollen ſie mit ihn, vnnd ſie mit uns brechen und ſchleiffen, zumahle, vnnd nicht wieder laſſen bauwen in keine Weiſe, vnnd erſtünde denſelben Burgern vnd der Statt zu Maynz, oder vns, einerley Krieg darob, zu demſelben Krieg ſollen ſie vns, vnd wir ihn, getrüwlichen beholffen ſeyn, als lang der wehret, vnd ſollen ſich die von Mentze an uns, noch wir vns an ſie, deß Kriegs nicht ſinnen, mit jemanden in keine Weiß, ohn alle Gefehrde vnd Argeliſt. Wolten auch wir die vorgenanndten Wetterawiſchen Stätte, oder vnſer eine oder mehr, vor das vorgenandte Huß zohen, von Schaden wegent, als vorgeſchrieben ſtehet, ſo wollen wir, die das angehet, vnd die vor das Huß zogen wöllendt, es ſey eine Statt, oder mehr, mahnen, die von Mentze, oder auch die anderen Wetterawiſchen Stätte, vorgenandt, mit vnſerm offenen Brieff, vnnd wann wir ſie alſo gemahnen, ſo ſollen ſie uns glicher Wiſe darzu beholffen ſin, vnnd mit vns darvor ziehen, auch mit Macht, ohne Verzugk vnnd ohne alle Gefehrde, vnd vns das helffen brechen und ſchleiffen, vnnd enſollen ſich aber an vns nicht ſünen keines Kriegs, der vns oder ihn davon entſtünde, noch wir vns an ſie: Dann wir ſollen einander getreuwlichen darzu beholffen ſeyn, in aller der Weyſe, als hievor geſchrieben ſtehet. In allen dieſen vorgeſchriebenen Dingen, han wir die vorgenannten vier Wetterauwiſche Stätte ausgenommen, mit Nahmen den vorgenanndten vnſern lieben Herrn den Römiſchen König Carl, vnd das Heilige Römiſche Reich, ohn allerley Gefehrde vnnd Argeliſte: wann wir denn ſonderlichen verbunden ſeyn, als kundtlichen iſt. Zu Uhrkundt dieſer Dinge, han wir unſer vier Stätte Inſiegel an dieſen Brieff gehangen, der geben iſt, da mann zahlt nach Chriſtus Geburth dryzehenhundert Jar, vnnd in dem vier vnnd fünffzigſten Jahr, an deß Heiligen Creutz Tag, als es funden war.

Daß die vorgenandten vier Wetterauwiſchen Stätte, die vorgeſchriebenen Brieffe von vnſerm Königlichen Gebotte vnd Geheiße gegeben han, vnd han wir ihnen von redlichen Sachen, vnd vmb des gemeinen Landes Beſten willen, veſtigliche gebotten, vnd gebieten an dieſen Brieffe, bey vnſern vnd des Reichs Hulden, daß ſie die vorgenandte Brieffe, ſo, wie ſie vorgeſchrieben ſtehent, gentzlichen halten, und daran nicht ſein ſeumig, in einiger handt Weiſe. Mit Uhrkhundt dieſes Brieffs, verſiegelt mit vnſerem Königlichen Innſiegel. Geben zu Piſe, nach Chriſtus Geburt Dreyzehen hundert Jahr, darnach in dem fünff und funffzigſten Jahre, des Sonntags als mann ſinget Lætare in der Faſten: im Neundten Jahre unſers Reichs.

XXI.

Verein und Bündniß derer Reichs-Städte in Schwaben, ſo ſie zu Manutenirung des Land-Friedens, mit Conſens Käyſers Caroli IV. unter einander im Jahr 1356. aufgerichtet.

WIr dez Richs Stett Augſpurch, Vlme, Memmingen, Kemptun, Kauffbüren, Werde, Nördlingen, Dinckelſpühel, Bophingen, Bibrach, Ravenſpurg, Lindow, Buchorn, Vberlingen, Phullendorff, Coſtenz, St. Gallen, Schauffhuſen, Liutkirch, Wangen, Ezzelingen, Rütlingen, Gemünd, Halle, Haylbrunnen, Rotwil, Wyle, Wynphen, und Winsperch, vierjehen offenlich und ainmüticlich und tuen kund allermenglich mit dieſem Brieff. Wann der Land-Fried, den vnſer gnediger Herre Kayſer Carol von Rome, nun nechſt ze Ulme gebot und geſazt, nun uf den negſten Sant Martins Tag ußgat vnd ſich hat ergangen, und uns nun derſelb unſer gnediger Herre Kayſer Carl die Genad erzaigt und getan hat, ſunderbar durch Friedes und Gemachs willen der Stett und deß Lanndts, daß wir uns zeſamen verbinden und verſprechen ſullen und mügen aller rechter und redlicher Sache, ainander hilfflich und geſtendig ze ſin, und wie wir uns ze friedlichen und ze rechten Sachen zeſamen verbinden und überainkommen, daz daz ſin Kayſerlich Haizzen und Wille haizt und iſt, vnz an ſin Kaiſerlich Abſagen und Wiederruefen; Darum ſien wir alle gemeinlich mit einander überainkommen, daß wir den Frid, den der obgenannt unſer gnediger Herre Kaiſer Carl nun jüngſt gemacht hat, mit allen Stucken, Bunden und Artickeln nun für ſich hin ungevorlich war und ſtet halten und han wellen, alz derſelb Fried vormalz iſt gemacht unz uf den nechſten Sant Georien Tag, der ſchierſt kempt, und danach das nächſt ganz Jar. Und haben uns denſelben Frid zuſamen verſprochen und verbunden ze haltent, alſo daz wir uns iezo in dry Geſellſchafft getailt und geordnet haben, und doch alle mit einander die ainen Püntnuz und den ainen Land-Frid halten ſöllen und wöllen; Des erſten haben wir zuſamen geordnet diz Stett, Augſpurg, Vlme, Memmingen, Kemptun, Kauffbüren, Werde, Nördlingen, Dinckelſpichel und Bophingen, und danach haben wir zeſamen geordnet diß Stett, Bibrach, Ravensburg, Lindaw, Buchorn, Vberlingen, Pfullendorff, Coſtentz, Sant Galln, Schauffhuſen, Liwtkirch und Wangen, und danach haben wir diz Stett zeſamen geordnet Eßelingen, Rütlingen, Gemünd, Halle, Hailprunnen, Rotwile, Wile, Wimphen und Winsberg. Vnd haben den Land-Frid alle gemainlich zeſamen verſprochen und verhaizzen ze haltent, alſo wer der wer in den Ziln, alz dirr Land-Fryd raichet an Lib oder an Gut, wiederehz berobt, gevangen, gemört, verbrent oder geſchädget wurd, oder dem wiederehz würd wiederſeit, ſo ſoll der nehſt Statt, bi der das geſchech, ob die friſcher Taut erinnert wird, oder alsbald die friſcher Tat wird genant, ob ſich dieſelbe Statt in ir Rat uff ir Aid erkennt, daz ez ſolich Sache ſi, daz zu friſcher Taut ſi ze tund, alle ir Vermügent dazu tun, mit allen Sachen, daz ſolich Geſchicht wider tan werde. Ducht aber dieſelben Stat uf ir Aidt, daz ſi ſolich Sache allein nit geobern möchten, ſo mag ſie der nechſten Stett uzzer ir Geſellſchafft alz viel zu ir manen, daz ſie die Geſchicht geobern mügent, wer aber eine Sache ſo hefftig und ſo groß, daz dieſelben Statt, bi der das allernägſt geſchehen wär, in ir Rat uf ir Aid ducht, daz darum ze manend wäre, ſo ſoll dieſelb Statt, oder die, den der Schad wiedervarn wer, die Stett, die in ir Geſellſchafft ſint, uf ainen genanten Tag in ir Räten manen in ir Statt ain, die in allergelegenlicheſt iſt, und ſoll da dieſelb Geſellſchafft ir ieglich Stat ir erber Botſchafft, uß ir Rat dahin ſenden, und wez ſich alſo die, die von den Stetten datzu geſent werdent, alle gemainlich, oder ir der iner ertail uf ir Aid erkennet, daz zu der Getat, darumb ſie danne gemant ſint, ze tund

tund si, das sulln dieselben Statt, die in derselben Gesellschafft sint, unverzogenlich vollenden, und tun an alle Widerrede. Ducht ouch dieselben, die von den Stetten also ze einer Geschicht gesent wurden, uf ir Aid, daz ein Sache so hefftig vnd so groß wer, daz dieselb Gesellschafft, by der diese Geschicht wer beschehen, allein nit ußbringen mechten, so sullent und mügent si uzzer den andern Gesellschefften der nechsten Stett, alz vil Manne, alß sie uf ir Ayd dunckt, daß sie dazu bedürffent, daß sie die Sache uzbringen und geobern mügent, und sulet in dieselben Stett ane alle Wiederrede, unverzogenlich darzu beholffen sin. Welch Statt auch vnder uns vorbenennten Stetten, welchen dwwer ain Sache selb antreff, und angieng, so soll dieselb Statt zu frischer Taut nichtz thun ane irr Eydgenozzen, die in ir Gesellschafft sint, Rath und Haizzen, es were denne, daß sich dieselb Stat mit dem mehrern Tail irs Ratz uff ir Ayd erkanten, daß ez solich Sache wer, daß sy billich zu frischer Taut tun soltent, so mügent sie dazu wol tun und zu in manen, als vorbeschaiden ist: Vnd wez sich auch die, die von ainer Gesellschafft zu ainer Geschicht gemant und gesent wurden, gemainlich, oder ir der mehrer Tail umb ein ieglich Sache, darum sie gemant wurden, uff ihr Aid erkennet, und ze Rath werdent, dez sullent dieselben Stett, die in ir Gesellschafft sint, und die die Sache anget, gevolgig und gehorsam sin, ane alle Widerrede. Wenne es auch dazu keme, daß man Gesezz oder Ußzogs bedörfft, so sullent die, die von den Steten dazu gesent werdent, alz vor bescheiden ist, uff ir Ayd ze Rat werden, welch Stett in ir Gesellschafft Werckzwg und Gelt, dez man dazu bedorff, darzu bringen und dorlihen, und waß das also kostet, das soll dieselb Gesellschafft ufrichten und gelten, ir ieglich Statt, alß viel ir an ir gewonlichen stwr angebürt ze gebend, ane alle Wiederrede. Vnd wer daz sie uzzer andern Gesellschafften Stett zu in manen werdent, alß vor ist geseit, dieselben Stett sint an den Wercken und an dem Gelt und in der Kost, die doruf ging, niz gebunden ze gebend. Sunderbar haben wir auch versprochen, wer der wer, der dheinen Herrn oder einen andern, uf den die Stett zugen, oder ziehen weltent, als vor beschaiden ist, dienen, oder ze Helff kumen welt, so sulet die nechsten Herren und Stet, die diesem Land-Frid geschworn hant, uf dieselben, die also wider uns Stetten dienen und helffen weltent, mit aller ir Vermügent ziehen, und die beschädgen an Lib und an Gut, und den Dienst wenden und niederlegen unverzogenlich, und ducht dieselben nehsten Herrn und Stett, uf ir Ayt, daz ihn daz zestarck wölt sin, so mügent sie der nehsten Herren und Stett, alz vil zu in manen, alß sie dunckt, daß sie solich Sache geobern und ußbringen mügent. Und welch Statt under uns vorgenant Statten, ez wer aine oder me, an diesen vorbenenten und nachgeschrieben Stücken und Artickeln swmig, brüchig oder sperrig wer, und die Gesellschafft, dazu dieselben Stett gehortin, oder ir den merrern Teil uf ir Ayd ducht und sich erkantin, daz dwselb Stat, ir wer aine, oder me, brüchig weren, und überfarn hetten, so soll dieselb Statt uß diesem Fryd sin, und darinn nimmermehr kommen, diewyle dirre Fryd weret, und soll man auch derselben Statt nichtz gebunden sin ze helffent, und dazu soll auch dwselb Statt unrecht und wider ir Eren hon getan. Were auch, daß dhein Sache in diesen Fryd und diewile der Fryd weret, geschehe, weme denn dieser Land-Fryd ußkombt, welt den iemand den Herren und den Stetten, und diesen Fried gesworen hant, darumb ankommen, oder zusprechen, so suln wir dennoch alle gemainlich einander darumb zulegen und beholffen sin, nach diesem Frid alz rast und als vollecglich, alz ob dieser Frid dennoch weroti, alz vor bescheiden ist, unz dieselb Stadt oder wer in dirr Puntnüzz wer, die darum ankommen weren, ir wer ainer oder me, der Sachn genzlich entladen werdent. Wer auch, daß Bruche, Uflöff oder Stöß wüchßen, oder uf stünden, zwischen einer Statt und der andern, oder zwischen Bürgern in Steten, die in den Puntnuzze sint, so sullent und mügent dieselben Stözzigen ze bedersit, oder ir ain Tayl wedre will, die Stett, die in ir Gesellschafft sint, uf ainen genanten Tag manen, alz vor bescheiden ist: und sullent dieselben Stett beyden Taylen Tag für sie benennen und geben, und beder Tayl Red und Sach gar aygentlich verhören und innemen, und sie ir Stozze oder ir Sache uzrichten, mit minne, oder nach einem freündlichem Rechten; und sullent bayd Tayl den Stetten dez gevolgig und gehorsam sin, ane alle Wiederrede. Vnd wedre Tayl den Stetten alzo nit gevolgig wolt sin, so sullet die Stett, die in derselben Gesellschafft sint, und auch die andern Stett alle, alz vil man dazu bedarff, dem gehorsamen Tayl zulegen und beholffen sin, daz im sein Notdurfft von dem ungehorsamen Tayl widervore. Wär auch, daß Herren, Ritter oder Knechte, zu uns in diesen Land-Frydt komen werdent, an welch Gesellschafft under uns daz bracht wird, dunckt denne dieselben Gesellschafft oder ir der merrer Tayl, daz derselb Herre, Ritter oder Knecht, den Stetten und dem Frid nuz und gut sy, so mugent si in wol zu uns in diesen Land-Frieden nemen, also daz derselb, er si Herr, Ritter und Knecht, zu den Hailigen siweren soll, und verschryben, diesen Land-Friden war und stet ze halhaltend und ze vollführen, alß vor statt geschrieben. Wir sin ouch alle gemainlich überainkommen, daz wir aller jerlich ze zwain maln alle gemainlich ungemant uff die Ayd gen Vlme zesamen kommen sullen, daz ist je uff Sant Walpurg Tag und je uff Sant Gallen Tag, mit ainander da ze redent, wez wir alle gemeinlich oder unser jeglich Statt besundere nothdurfftig sint. Wer ouch daz ez dazu keme, daz man die Stett alle gemeinlich manen wurd, und dere by ainander bedörffe, so soll man die Stette gen Ulm an die Statt manen, und sullent auch die Stett alle, die dar gemant werdent, gen Vlme kommen, uf ir Ayd, alz wir alle gemainlich zesamen geswrn haben. Vnd also haben wir alle gemainlichen, und ainmüticlich und ouch unser iecglich Statt mit allen iren Bürgern besunze den Hailigen gelart Ayt geswrn, mit uffgebottenen Fingern, diesen Land-Frid und ouch alle vorgeschriben Sache war und stet ze halten, und ze habend, unz uff den nechsten Sant Georien Tag, der schierst kompt, und darnach daz nechst Jar ungevarlich, ez werre denne, daß unser gnediger Herr Kayser Karl von Rome dysen Frid und diz Sache vor abneme und wiederrufft, so soll dieser Frid und diz Sache och absin. Und dez alles ze eim wahren Vrkund, haben wir diz Stette Eßelingen, Rütlingen, Gemund, Halle, Hailtpronnen, Rotwyle, Wyle, Wimphen und Winsperg unser jeglich Stat ir gemeines Innsigel geheneckt an diesen Brieff. Der geben wart den negsten Montags vor Sant Mortins Tag, da warn von Gots Geburt Druizehen hundert Jar und in dem sechs und fünffzigisten Jare.

XXII.

Verbündniß zwischen den vier Städten Costantz, St. Gallen, Lindau und Schaffhausen, daß sie einander gegen alle fremde Gewalt beholffen und berathen seyn wollen, de Anno 1358.

In GOttes Nahmen Amen.

Wir die Bürgermeister, die Amman, die Schultheissen, die Räthe, und die Burger gemeinigli ch der Stätten zu Costantz, Sant Gallen, zu Lindau und zu Schaffhausen, thun kund mit diesem Brieff allen, die ihn ansehent oder hörendt lesen, und verjehend öffentlich, daß wir mit gutem Rathe und Vorbewegung, einhelliglich durch gemeinen Fried und Nutze, und och durch Schirme unser Burger und Stätten, lieben Leuten und Gutes, einer fründtlichen getreuen Gesellschafft und Püntnuß übereinkommen sind, und haben uns zu einandern verbunden und versichert mit Ayden, so wir darumb zu den Heiligen geschworen haben, einandern getreulich zu rathen und zu helffen, gegen allen den, die uns mit Gewalt und ohne Recht angriffent, oder Schaden thuent, deheines Wegs, wie sich das fügte, daß wir darumb einandern zulegen, rathen und helffen sollen mit gantzen Treuen, alß ferren wir mit Leyben und Gute erzügend mögend, ohn alle Gevehrde. Und welche Statt, die in dieser Verbündnuß also angriffen oder geschädigt wird, an Lib oder an ihren Lüten, oder an ihr Gut, das soll der, oder die da geschädiget sind, bringen für die Räthe in der Statt, da sie Burger sind, und soll derselbe Rathe dann darüber sitzen, und sich erkennen umb den Gebresten, ob ihn duncket, daß ihm Gewalt und unrecht geschehen sey. Und erkennet sich dann derselbe Rath, oder der mehrtheil under ihnen uff den Eyd, daß ihn Gewalt und Ohnrecht geschehen sey, so hat denn derselb Rath Gewalt, die andern Stätte, die in dieser Bündnuß sind, oder noch darein kommend, zu mahnen, an welche Statt es sy dann allerkommlist duncket. Und soll dann jede Statt darsenden zwey oder drey von ihrem Rathe, mit vollem Gewalt, als sie dann gemahnt werdend, und soll auch der, den die Stätt dahin gesandt hätte, den andern Stätten ihren Gebresten, darumb gemant ist, fürlegen, und kundt thun, was sie in ihrem Rathe darumb erkennt habend, und wann die Stätt also zusammen kommend, und den Gebresten und die Clag verhörend, die hand dann Gewalt, ob sy duncket, oder der mehr Theil under ihnen, daß die Sach also geschaffen sy, denselben, oder die, von denen die Klag uffgeloffen ist, darumb zu Red zu setzen, der oder die mügend dann wohl für die Statt kommen, ob sie wend, und der Statt die klagt und gemant hat, ihren Schaden wieder thun und ablegen, nach der Stätte Rath und Willen, die dann gemahnt sind, ald des mehrtheils unter ihnen. Wäre aber, daß jemand uff den solche Klag und Manung beschehen, sich das vor den Stätten, die zu dieser Bündnuß gehörend, entschuldigen woltind, so sond dieselbigen Stätte ihr Unschuld von ihn nehmen, alß sich dann dieselbe Statt oder der mehrer Theil under ihn erkennend, uff den Ayd. Ist aber, daß der oder die, uff die da klagt oder Manung geschehen ist, sich vor den Stätten, die zu dieser Verbundnuß gehörend, nicht versprechen noch entschuldigen wendt, oder nicht wieder thun wendt, als hievor geschrieben stehet, so sond dieselben Stätte der Statt, die das gemant hat, under ihnen selber ein Hilff schöpffen, damit ihr gehulffen werde, und daß ihr ihr Gebreß

bresl und Schade wieder thun und abgelait werde, und soll man auch uff denselben Tag von dannen nicht kommen, die Hülff werd vor also geschöpffet und angeleit bey dem Ayde, ohn Geverde. Und soll dieser ieglicher Statt under uns behalten sin, und vollegen, al dickh wir immer von jemand angriffen werdind, dieweil diese Bündnuß weret, und soll unter uns den vorgenannten Städten an keine der andern dieser Bündtnuß und Hilff deheines Wegs ab- noch usgon. Wäre aber, daß jemand, den oder die, die uns angriffend oder schädigend, schirmte oder hülffe, husete oder hofete, Essen oder Trincken gebe, nach den Angriff, gegen dem ald gegen denen sollent wir einander getreulich berathen und beholffen seyn, des besten so wir mügend, zu gelicher Weiß, als gen dem, oder gen denen, die den Schaden gethan hand. Och sigend wir sament übereinkomen, wäre, daß wir die Stätt, die zu dieser Bündnuß gehörend, oder ihr Burger deheiner gen dem andern, Stösse oder Mißhellung gewunne, dieweil diese Bündniß weret, umb einer hand Sach, darzu sond die nechsten zwo Stätt ihre erbarn Pottschafften von Räthen darzu senden, und sich der Sach unterwinden, zu richten mit Lieb, oder mit dem Rechten, und sond auch dieselben Stätt der Richtung alsdann gehorsam sin bey dem Ayde. Wäre auch, daß kein Stoß oder Zerwürffnuß uffstünde in den Stätten einer, die in dieser Bündnuß sind, oder noch darein kommend, deß der Rath derselben Statt nicht gewaltig möcht sin, so sond die andern Stätt von ihr richten ihr erbare Pottschafft darzu senden, bey dem Ayde, alsbald sy das innen werdend, ohn Geverde, und sond die Stösse richten zu der Güte, oder zu dem Rechten, als fern sie mögend. Und welcher Theil ihnen dann nicht gehorsam wolte seyn, so sond die Stätt dem gehorsamen Theil zulegen und beholffen sin, by dem Ayde, alß ferre, daß der ungehorsam Theil deß och gehorsam werde, ohn alle Geverde. Aber umb Eigen, umb Erbe, umb Lehen, umb Gült und umb solche Sachen soll unser Stätten ieglicher vorbehalten sin, ihr Freyheit, ihr Rechnung, ihr Gericht und ihre gute Gewohnheiten, mit allen Dingen, als wir herkommen sind, und was ieglich Statt dessen untz her gehabt hat, also daß uns diese Bündnuß daran nicht bekrencken soll, ohn alle Geverde. Geschehe och, daß man jemand besetzen würde, so soll die Statt, die die Sach angath, den Costen von Wercken und von Bäwen darleihen uns uff das Zihl, daß das Gesäß zergangen ist, so soll dieselb Statt, die den Costen dargeliehen hat, den andern Stätten, die in dieser Bündnuß sind, oder noch darein kommend, zusamen gebieten uff einen Tag, und sy dar mahnen, bey dem Ayde, und soll derselben Stätte iegliche drey erbare Mann von ihren Räthen uff den Tag senden, und sond dieselbe dann gemeiniglich den Costen anlegen, oder der mehrer Theil unter ihnen, nach ieglicher Statt Vermügend, ohne Geverde, und was ieglicher Statt uffgeleit würdt und gezimpt zu geben, das soll man darnach inrent den negsten zwey Monathen richten und geben ohn Verzug, ald aber den Schaden darumb haben, so uff so viel Guthes gehen mag, ob dasselbig Guth ohn Schaden uffgenommen ist. Wir seind och übereinkommen mit einander gemeintlich, wann die Stätt, so in dieser Bündnuß sind, oder noch darein kommen, zusamen kommend, und mit einander gemeintlich, oder der mehr Theil unter ihren Pottschafften zu Rath werdend, zu senden, wohin das sie, den Costen, was uff die Pottschafft gath, sollend wir gemeindlich geben, nach ieglicher Statt Mugend, ohne Gefehrde, und soll man das och richten in den negsten zweyen Monaten, darnach so es angeleit ist, oder aber den Schaden darumb liden, so uff so viel Gutes gon mag, ob es ohn Schaden genommen wäre. Es ist auch beredt, was Kriegsstöß oder Mißhellung wir ald unser Stätt, und Burger mit jemand gehabt habend, vormahls und hergebracht habend in diß Bündnuß, daß wir darumb mit einander nicht gebunden seyend ze helffen, wür thund es dann gerne. Was aber Stöß, Mißhellung oder Krieg ein Statt, so in dieser Bündnuß ist, oder noch darein kommt, von jemand angeth, dieweil diese Bündnuß wäret, da sollen wir einandern ernstlich beholffen sin, als vorgeschrieben stath, och nach dem Zihl so dise Bündnuß ußkont, und daß der Krieg oder die Stöß verrichtet werdend. Wär och, daß jemand dieser Stätten, die in dieser Bündnuß sind, oder noch darein kommend, Schaden oder Fündtschafft anlegen wolt, nach dem Zihl, so die Bündtnuß außkhont, von der Dingen wegen, so dann in dieser Bündnuß ausgeloffen sind, darum sollen wir einandern mit gantzen Treuen ernstlich zulegen und beholffen sin, bey dem Ayde, alß hievor geschrieben stat, alß lang untz die Statt der Fündschafft und des Schadens gäntzlich entladen wäre. Es sall sich och unter uns, den Stätten, die in dieser Bündnuß sind, ald noch darein kommend, deheine nienderthin verbünden, weder zu Herren noch zu Stätten, ohne der andern Stätte Willen und Räthe. In denen vorgeschriebnen Dingen habend wir die von Costantz, die von S. Gallen, und die von Lindaw ußgelassen einen anhelligen Römischen Käyser, ald Kunige, und daß wir denen von Schaffhausen, gegen ihnen nicht beholffend sollen sin, wir tügent es dann gern. So haben wir die von Schaffhausen och in diesen Dingen ußgelassen, unsern gnädigen Herren, den Hertzogen von Oesterreich, oder wer dann unser rechter Herre ist, daß wir den Stätten, so in dieser Verbündnuß sind, oder noch darein kommend, gegen ihnen nichts beholffen sollen syn, wir tügend es dann gern. Aber den Burgern von Costantz ist in dieser Bündnuß ausgelassen, unser Herre der Bischoff von Costantz, mit der Bescheidenheit, wäre, daß er von sin selbs und von seins Gottshauß wegen, in dehein Stöß ald Krieg fiele, mit den Stätten, die in dieser Bündtnuß sind, ald noch darin kommend, ald mit deheinen unter ihnen, da sind die Burger von Costantz gebunden bey ihr Eyd, das zu richten mit Lieb, so ferre sie mügend, ohne Gefehrde. Möchte aber das nicht seyn, so sond die Burger von Costantz weder ihrem Herren, den Bischoffen von Costantz, gegen uns den Stätten, die in dieser Bündnuß sind, ald noch darin kommend, ald gegen ihr deheiner niemands Helffer sin, daß ihnen zu Schaden kommen möcht, da sond die Burger von Costantz denselben ihren Eydgenossen gebunden sin zu helffen ohne Verzug, in dem Rechten, als darvor geschrieben steht. Es ist auch umb die Burger von Costantz geredt, wäre, daß ihr Herr, der Bischoff, ald sine Nachkommen, sy ichtes bekümmern oder drengen wolte, wieder ihr Rechten ald gute Gewohnheiten, daß sich ihr Rathe oder der mehr Theil des Raths erkantend uff den Ayde, so soll man ihnen gen denselben ihrem Herren dem Bischoffe beholffen sin, uff den Ayde als vorgeschrieben steth, alldieweil diese Bündtnuß wäret. Was auch den Burgern von Costantz gegen ihren Herrn dem Bischoffe oder seinen Nachkommen behalten und vorgeschrieben ist an dieser Bündnuß, dasselbig soll auch den Burgern von Sant Gallen gegen ihren Herrn dem Abt, und sinen Nachkommen, und auch den Bürgern von Schaff hausen gen ihren Herrn, dem Abt, und sinen Nachkhommen, verdinget und behalten sin, in aller der Weise, wie hievor geschrieben stath. Wir haben auch sament beredt, und uns selber behalten, die vorgeschriebnen Ding und Stuck alldie iegliches besonder zu ändern, zu mehren, zu mindern, zu bessern oder zu längern, als dick wir wollend, und das mit einandern übereinkommend, und was wir ja dann also übereinkommend, dieweilen diese Bündnuß währet, wann darumb Brieff geben und versiegelt mit unser Stätt Insiegel werdend, so sollen wir einanderen gebunden sin bey dem Eyde zu vollführen ohne Geverde, was wir dann übereinkommend seyend. Wir versprechen och offentlich an diesem Brieff, daß wir zu den Heiligen geschworen habend ein gelehrten Aid gen einandern steth zu halten und zu vollführen mit guten Treuen, alles das, so hievor geschrieben steth, an diesen Brief, und darwider nimmer zu thund, ohn alle Gefehrde, keines Weges. Diß vorgeschrieben Bündnuß soll also zwischen uns, den Stätten, wären hinen zu dem zwölfften Tag zu Weynachten, dem negsten der nu kombt, und von dannen hin die negsten zwey Jahr ohn Unterlaß. Und hierüber das diß vorgeschrieben alles fest und steth blibe, so haben wir die vorgenannte Stätte, jegliche besonder, ihr Insiegel zu Urkundt offentlich angehencket an diesen Brieff. Diß geschah und war dieser Brieff geben zu Costantz, da man zehlt von GOttes Geburth dreyzehenhundert Jahr darnach im acht und funfftzigsten Jahr, an Sant Lorentzen Abend.

XXIII.

Käysers Caroli IV. Privilegium, **denen Reichs-Städten in Schwaben ertheilet, daß sie weder versetzet, noch vom Reich entfremdet werden sollen,**
de Anno 1360.

WIr Carl von GOttes Gnaden Römischer Kayser, zu allen Zeiten Mehrer des Reichs, und Künig zu Böheimb: bekennen und thun kund offentlich mit diesem Brief, allen den, die ihn sehent oder hörent lesen, wann unser und des Heiligen Reichs Stätte in Schwaben gemeinlich, uns und dem Riche, die Landtvogte und jährliche Stür, die Ammann-Ambt, die Ungelt, und alle andere unser und des Richs Recht in den Stätten und och die Clöster in Schwaben umb alle die Sachen, die in die Landvogti dishalb und inhalb der Albe dehein wis gehören, durch unser beede Willen, und durch des Richs Notthurfft, mit ie selbs bereitem Geld gelöset haben: Besprechen und erkennen wir mit wohlbedachtem Muth von sonderlichen Gnaden und mit rechten wissen, daß wir dieselben Landtvogti, die jährliche Stür, die Ammann-Ambt, die Ungelt und alle andere Ambt und Recht in den ehegenannten Stätten, und och die Clöster in Schwaben und alles das, das zu der ehegenannten Landvogti uf dem Lande und Stätten, den Ambten, Clöstern undt Rechten gehöret, nimmer sollen in deheinen künfftigen Ziten versetzen, vergeben, verkümmern oder in deheine Wise von dem Riche empfrembden wöllen noch sollen, und wär das Sache, daß wir dawider thäten, oder in nemmen in dehein Wise, so wollen und erkennen wir von Kayserlicher Macht, daß solch Versetzung, Vergebung oder Empfrembdung keine Krafft noch Macht haben solle: Mit Uhrkund diß Briefs versiegelt, mit unser Kaysers Majest. Innsiegel, der geben zu Nürrenberg nach Christs Geburth Drüzehen hundert Jahr und darnach in dem sechzigisten Jahr, an der Mittwochen nach aller Heil. Tag, unser Riche in dem fünffzehenden, und des Kayserthumbs in dem sechsten Jahr.

XXIV.

Verbündniß, so zwischen denen Städten Straßburg, Wormbs und Speyer, sich unter einander gegen fremde Gewalt zu schützen, im Jahr 1365. aufgerichtet worden.

In GOttes Nahmen, Amen.

Wir die Räthe und die Burger gemeinlichen der Städt von Straßburg, Wormbs und Spire, thun kund allen den, die diesen Brieff sehent oder hörent lesen, daß wir durch kundliche Nothdurfft, Nuz, Frieden und Frummen unser Städte und Burger gemeinlichen, uns zusammen hant gemacht und verbunden, mit den Eyden, die wir darum gethan habent, von dem Tage als dirre Brieff geben ist, bis zu Sant Martins-Tag, der allernechst kummet, und von demselben Sant Martins-Tage über dri ganze Jahr, die darnach allernechst komment, one Unterlaß, mit so gethaner Bescheidenheit, Fürworten und Verbündnüßen, als hernach geschrieben steht, daß wir einander getruwlichen gerathen und beholffen sollen und wollen sin, zu allen den Kriegen, die wir in dem vorgenannten Ziel gewinnent oder uns anfallent, von weme das beschehe, one alle Geferde. Geschehe, daß wir die vorgenante drie Städte in dem vorgemelden Ziele jemanne angriffen, der uns alle oder dehein Stadt unter uns vor dieser Verbündnüs geschediget hätte, und wir alle die vorgenannte drie Städte, oder dehein unter uns von desselben Angriffes wegen wiederum angegriffen wurdent, von den, die sie vor dirre Verbündnüß geschedigt hant, uf den und uff die sollen wir die vorgenannte Städte uf den Eyd beholffen sin in alle Wise alß zu den Kriegen, die wir in dem vorgenannten Ziel gewinnen. Und soll noch en mag sich dehein Stadt damit beschirmen, daß sie spreche, es sie von eines alten Krieges wegen, one alle Geferde. So ist beredt und übereinkommen, wer es, daß dehein Stadt unter uns geschädigt würde in dem vorgenannten Ziel von jemanne, wer der were, und daß der Rath derselben Stadt, oder das mehrer Theil in demselben Rathe sich uf den Eyd erkentent, daß sie geschedigt werent wider dem Rechten, und daß man jn Unrecht thäte, der sollent die andern Stätte beholffen sin, uf den Eyd, glicher Wise als ihn das Unrecht und der Schad geschehen were. Doch soll die Stadt, die da geschedigt ist, verbotschafften der nechsten Stadt, da der Schade geschehen ist, daß sie geschädigt sie, und soll danne die Stadt, der es verbottschafft wird, als davor geschrieben steht, förderlichen und ohne Verzog uf den Eyd die angrieffen, die den Schaden hant gethan, daß es gerichtet werde one alle Geferde. Und soll auch die Stadt, der es verbotschafft wird, als davor geschrieben steht, dehein der andern Städte dazu manen, sie erkenne dann eh uf den Eyd, daß sie es allein nit bezwingen mögent, und wanne sie das erkennent, wellich Stadt sie dann manent, die sol dazu beholffen sin uf den Eyd, alß davor geschrieben steht, ohne alle Geferde. Were auch, daß jeman der vorgenannten Städte deheinen Schaden thete in dem vorgemeldten Ziel, dem soll man in den vorgenannten Städten keinen feilen Kauff geben. Und keme auch einer in der vorgenandten Städte, der ein derselben Städte schedigt hätte, den soll die Stadt angrieffen, da er inn komment, in alle die Wise, alß ihr der Schaden geschehen were, danach so es ihr verkundet wurd von der Stadt, die geschedigt ist, ohne alle Geferde. Geschehe auch, daß jeman, es sie Herr, Ritter oder Knecht, oder wer er ist, der vorgenannter Städte einre Schaden thete in den vorgenanten Ziln, und ihne verbottschafft wurde von der Stadt, die er geschädiget hätte, daß er das widerthäte, widerthet er dann nit, uf den und uf die, soll man beholffen sin, als davor geschrieben steht, und wer ihn oder sie entheltet, huset oder hofet, oder ihn rahtet oder hülffet, mit Worten oder mit Wercken, uf den und uf die sollent die vorgenante Städte beholffen sin uf den Eyd, in alle die Wise, alß uf den, der den Schaden gethan hett, und uf alle die, so die Stadt erkennet, der der Schade geschehen ist, zu dem sie Recht habent, ohne alle Geferde. Was Krieges auch in dem vorgenannten Ziel ufferstünde, dieweile diese Verbündnüß weret, und von einre der vorgenanten Städte angefangen oder begriffen würde, der Stadt sol man beholffen sin, alß lang uns der Krieg versühnet wird. Es ist auch nemblichen beredt, daß dehein Stadt der vorgenanten drien Städt deheine Herren von dieser Verbündnüß wegen beholffen sol sin, sie thun es dann gerne. Were aber, daß dehein Stadt der vorgenanten Städte deheinre Herrn dienen wolte, was der Stadt in dem Dienst beschehe, darzu sollen die andern Städt nit beholffen sin, sie thun es dann gerne. Mann soll auch deheinen Herrn oder Stadt in diese Verbündnüs empfahen, die vorgenannten Städte sind es dann einhelliglichen übereinkommen, und truvent, daß es nutz und gut sie, ußgenommen der Stadt von Mentze, denn wir die von Wormse und von Spire das behalten han, daß sie hernach in diesen Bund kommen mögent, obe sie wollen; alsd doch, wann wir die Städt vorgenant, oder der mehrer Theil unter uns sprechent, daß es nutz und gut sy, doch mit solichen Bescheide, daß sie in diesem Bund zu der Landwer, so sie gemant werden, mit viertzig Helmen, und auch mit andern Dingen dienen sollent, alß von den vorgenanten drien Städten begriffen ist, one Geferde. Würde auch ein Stadt der vorgenanter drier Städte die andern manende, daß sie ihr ein Gesinde luhent zu Landwer, dazu sollen lihen die von Straßburg viertzig Helme, die von Wormbs drißig Helme, und die von Spire drißig Helme, und nit meh, umb minre mag man sie auch wohl manen, ohne alle Geferde. Mochte aber der vorgenanten Städt etliche, so sie gemant würde, der vorgenannten Zal der Helme dar nit geschicken von ehehafftigen Sachen, so soll und mag die Stadt, die alß gemant wurde, die Helme gewinnen uf ihr Kost dort bi der Stadt, die die Manung gethan hat, oder aber dieselbe Stadt, die die Manung hat gethan, mag sie bi ihn gewinnen uf der Städte Kosten, die also gemant wurde, in solcher Bescheidenheit, alß ob es sie selb angienge, ohne Geferde. Glicher Wise alß sie die hettent dargeschicket, und den Kosten, mit Namen den Sold, soll die genante Stadt gelten und geben, bi dem Eide, in dem nechsten Mande darnach, so das an sie von der Stadt, die den Sold dargeben, und geliehen hat, gefordert würde, ohne Geferde. Und welch Stadt die andern also manet um ein Gesinde, die soll dem Gesinde halben Sold geben, diewile es in jrme Dienste ist, darnach alß je die Stadt ihr Dienere dann gewunnen und gedinget hat, one Geferde. Wurde man zu Feld liegen, so soll je die Stadt ihren sundern Kosten han, ohne alle Geferde. Welch Stadt auch die andern mant zu einen Gesesse, eine Vesten zu gewinnende, oder zu schadigene, den Kosten, den man dann vor der Vesten habende wird, mit Grben, mit Dumbeln, Wercken, Wercklüten, oder mit andern Buwe, der darzu höret, soll die Stadt liden, die da gemant hat. Doch werd ein Seße an den Städten, das einre Stadt gelegen were, die nit gemant hätte, so soll doch die Stadt, die dem Seße gelegen ist, alß davor geschrieben ist, ihr Werg und andern ihren Ehren wohl ansteht, ohne alle Gefehrde. Mant auch ein Stadt die andern zu einem Ußzoge, oder zu einem Seße, da soll die Stadt, die da gemant wird, erkennen uf den Eyd, nach den Dingen und an die Städte, da sie hin gemant ist, wie ihr das gelegen ist, daß sie darnach diene, alß ihren Ehren wohl anstehet, ohne alle Geferde. Welch Stadt auch gemant wird, alß davor geschrieben steht, und dieselbe Stadt, die da gemant wird, spricht, es sie von einer Parthe wegen, und erkennet dann der Rath oder das mehrer Theil des Rathes der Stadt, die da gemant hat, uf den Eyd, daß es von einer Parte wegen nicht en ist, so soll man ihr beholffen sin, ohne alle Gefehrde. Auch ist beredt, daß dehein Stadt der vorgenanten Städte uf die andere Spise soll geben. Und were, daß jeman der vorgenanten Städte deheine schädigete, oder Spise wolte schicken den, die uf sie zogetent, oder ihn Schaden thätent, das sollent die anderen Städte wehren und wenden uf den Eyd, alß ferre sie könnent oder mögent, und sollent auch die Herren hinderwerter angriffen, die uf der Städte Schaden gezogen sind. Were auch, daß dehein Stadt unter uns in die ander der vorgenandten Städte eine oder meh riten wolte, ihre Finde daruß zu schädigene, das soll man ihr wohl günnen, und ihr auch darzu gerathen und beholffen sin, ohne Geferde. Auch ist beredt und ußgetragen, wer es, daß ein Stadt unter uns ein andere Stadt auch unter uns manende würde, daß sie angriffe oder schädigete jeman, der ein Stadt unter uns angegriffen oder geschädigt hätte, den mag die Stadt, die da gemant wird, angreiffen und schädigen, unverbotschefte obe sie will, wille aber sie es ihme verpotschefften, eh si jn angriffe, das mag sie wohl thun, und soll ihr das an jrme Eyd noch an dirre Verbündnüsse nit schaden, daß er wider thu ohne Verzog, das er gethan hat der Stadt, die er angegriffen oder geschädiget hat, thete er das nit, so soll ihn die Stadt, die also gemant ist, angriffen und schadigene ohne Verzog, glicher Wise, alß wer ihr der Schade geschehen. Es ist auch beredt, wer es, daß uns dehein der vorgenannten drier Städte eine Verbündnüs machte mit jrme Herrn dem Bischoff und dem Stiffte, des jegliche Stadt unter uns soll Macht han zu tunde, würde dann der vorgenanten drier Stätte eine oder meh eh gemant um einen Uszog von jrme Herrn dem Bischoffe und dem Stiffte, dann von uns den vorgenannten Städten, so sollen sie ihme beholffen sin, und soll jn das an jrme Aid, noch an dirre Verbündnisse nit schaden. Wann sie aber von der Helffe wieder heim komment, so sollent sie den andern Städten beholffen sin, in aller der Masse, alß diese Verbündnüs steht, one alle Geferde. Welche Stadt auch unter dirre Städte deheinre belegen wird, da sollent die andern Städte uf jre Eyd behendiglichen und unverzogenlichen zu dun, nach aller jrer Macht sie zu beschützent. Auch han wir die vorgenannten drie Städte in dirre Verbündnüße ußgenommen das Riche, mit solcher Bescheidenheit, were daß jeman, wer der wer, uns die vorgenannte drie Städte, oder deheine unter uns schädigete wider den Rechten, daß wir wider den uff den Eyd getruwelichen einander gerathen und beholffen sollen sin, in alle die Wise, als davor geschrieben ist, one alle Geferde. Auch han die von Straßburg in dirre Verbündnüs ußgenommen ihren Herrn den Bischoff von Straßburg und darzu die von Basel, Friburg

und Brisach ihre Eydgenossen, also daß die Briefse und Verbündnüße, die sie vormahls untereinander geben und gemacht hant, steet und unverbrochen von dirre Verbündnüße wegen sollen bliben, alß sie begriffen sint, one alle Geferde. Und mögen auch die Verbündnüße, die sie mit denselben ihren Eydgenoßen hant, erlengern, ob sie wollen, und soll sie diese Verbündnüs daran nit hindern, noch Schade sin, one Geferde. So hant die von Wormbs und Spire in dirre Verbündnüße ußgenommen die von Mentz ihre Eydgenoßen, und darzu die von Oppenheim mit jren Zugehörden, alß ihn und ihren Eydgenossen von Mentze die in Pfandschafft versetzet sint, nach Lutung der Brieff, die sie über dieselbe Pfandschafft hant, dieweile dieselbe Pfandschafft weret, one alle Geferde. Wer es auch, daß die von Straßburg von ihres Herrn wegen des Bischoffes, oder von der wegen von Basel, von Friburg und von Brisach eh gemant würdent um einen Ußzog, danne von den andern zweyen Städten Wormbs und Spire, oder von den von Menze, obe sie in diese Verbündnüß kennent, so sollen sie jrme Bischoff, den von Basel, von Friburg, von Brisach mit dem Ußzog beholffen seyn, und wanne sie dann davon ledig werdent, so sollent sie auch den andern Städten mit dem Ußzog gereit sin, alß vor geschrieben ist. Gleicher Wise würdent auch die von Menze, von Wormbs oder von Spire umbe die Verbündnüsse, die sie vor mit einander hant, eh gemant umbe einen Ußzog, so sollent sie auch eh einander mit dem Ußzog beholffen seyn, und wanne sie auch des Ußzoges entladen werdent, so sollen sie darnach den andern, die sie umb Ußzoge von dirre Verbündnüsse wegen gemant hant, fürderlichen und beholffen sin, one alle Geferde. Doch soll je die Stadt, die anders gemant würde, dann von dirre Verbündnüß wegen, um einen Uszog, bereit syn zu helffene, und die Helme zu senden, zu der Landwer, in alle die Wise, alß davor geschrieben ist, usgenommen wider die davor usgenommen sind, alß davor bescheiden ist, ohne alle Gefehrde. Daß auch wir die vorgenannte Städte deste friedelich und freundlich gelben mögent, so haben wir mit gemeinem Mute gemacht und beredt, daß dehein Burger oder Burgerin der vorgenandten Städt die andern bekümmern sollent, dann die wahren und Selbst-Schuldner. Wolte aber dehein Burger oder Burgerin der vorgenannten Städt, die andern zu Rede setzen, in der Stadt, da die Schuldener jne gesessen sind, um deheinre hant Schulden, oder um dehein andere Sache, die sie mit ihn zu schaffen gewinnent, in dem Zile, diewile diese Verbündnüs weret, den soll man richten ohnverzogenliche. Louckent aber der Schuldener der Schulde, oder der Klage, darum er angesprochen würd und wil ihn der Kläger erzügen, das soll er thun mit biderben Lüten, die dabi sint gewesen, die um die Schuld oder umbe die Anspräch wißend, oder mit Brieffen, die billig helffen sollen und mögent, und soll man die auch hören, und den Kläger darnach richten, one alle Gefehrde. Aber um alte Schuld oder um andere Anspräch, die vor dirre Verbündnüße gemacht, oder ufferstanden sind, soll jegliche der vorgenannten Städte an jrme alten Rechte, Gewohnheit und Freyheit verbleiben, ohne Gefehrde. Es ist auch beredt, daß dehein Stadt unter uns den vorgenannten Städten, noch dehein Burger oder Burgerin dirre vorgenanndten Städte, dehein Stadt, noch Burger oder Burgerin unter uns angriffen soll, noch bekümmern ohne Gerichte, wande hat jeman unter uns den vorgenandten Städten, Burgern oder Burgerin mit den andern it zu schaffen oder anzusprechen in welchem Wege das were, das sollent sie thun mit Gerichte an den Städten da inne jenre, den sie ansprechent, zu recht soll stehn, und soll man ihme da richten, unverzogenlichen, alß vor geschrieben steht. Doch en soll sich dehein Stadt annehmen, deheinen ihren Burger oder Burgerin zu schirmen wider die andern der vorgenandten Städte Burger oder Burgerin, von deheins Krieges oder Angriffes wegen, der irme Burger oder Burgerin geschehe, eh sie Burger oder Burgerin wurdent. Geschehe auch dehein Angrieff unter uns den vorgenandten Städten ohne Gericht, denn soll die Stadt, der Burger oder Burgerin den Angrieff gethan hat, solich halten, daß sie wider thun, das sie ohne Gericht gethan hant, wande jeder Burger und Bürgerin unter uns den vorgenannten drien Städten, sollen von enander Recht nehmen, an den Städten, da sie zu rechten thun sollent, als davor geschrieben steht, ohne Gefehrde, doch soll je die Stadt daran an ihren Rechten, Freyheiten, und Gewohnheiten verbleiben, als sie von Alter her ist kommen. Und mögen auch die Burger von jeglicher Stadt ihren Herren und Freunden dienen, obe sie wollent, als von Alter herkommen ist, ohne alle Geferde. Und herüber so hat dehein Stadt unter uns den vorgenannten Städten Macht über die andern zu erkennende, von ihrs Burgers oder Burgerin wegen, anders, denn davor geschrieben ist. Wir sind auch übereinkommen, wer es, daß deheine Burger unter uns dryen Städten sin Burgerrecht verteilt würde, daß er nit kommen solt in die Stadt von ezlicher hand Sachen oder Unthate wegen, wo der deheinre in unser die vorgenannten Städte deheine keme, und Burger da würde, die soll ihm doch nit beholffen syn, noch schirmen von der Sach wegen jegen der Stadt, dannen er vertrieben ist, und sin Burger-Recht verteilt ist, ohne Gefehrde. Es ist auch beredt, wer es, daß dehein Stadt unter uns den vorgenanten dryen Städten, mit der andern Städt einre Span gewünne von deheins Artickels wegen, die an diesem Brieff geschrieben stehent, und wer es, daß die Ansprache von der Stadt von Straßburg beschehe, von deßelben Spanes wegen, so sollent sie den Bresten bringen für eine der andern zweyen Städte, welche sie wollent, und den Bresten dem Rath derselben Stadt fürlegen, und wie es derselbe Rath der Stadt, oder das mehrer Theil unter ihn ußrichtent uf den Aidt, damit sol sie jegweder Site begnuegen. Were aber der Span zwischen den andern zweyen Städten, möchtent dann dieselbe zwo Städte das unter ihn selbst nicht gerichten, so sollent sie das bringen für den Rath zu Straßburg, und wie es auch derselbe Rath, oder das mehrer Theil unter ihn usrichtent uff den Aydt, damit soll den Städten auch begnuegen. Und soll auch der Rath, für den das bracht wird, das ußrichten ohnverzogenlichen, ohne alle Geverde. Und soll doch je die Stadt in ihren Rechten, Freyheiten und Gewohnheiten verbliben, und sollen ihn daran die vorgeschriebene Artickel nit schaden. Diese vorgeschriebene Verbündnüße geloben wir uf die Ayde, die wir in jeglicher der vorgenannten Städte darumbe geschworen und gethan habent, getruwelichen, steet und veste zu halten. Und wanne ein Rath abgeht unter uns den vorgenannten drien Städten, daß je der alte Rath dem nuwen Rath in den Aydt soll geben, diese Verbündnüße, und diesen Brieß steet und vest zu haltene unz zu dem vorgenannten Ziel, ohne alle Geverde. Alle dirre vorgeschriebene Dinge zu einem wahren Urkund, daß sie von uns ehegenannten drien Stetten steet und vest gehalten werden, so han wir unser drier Städt Insiegele an diesen Brieff gehencket. Geben zu Wissenburg nach Christus Geburte, Dritzehenhundert Jahre, und in dem 65. Jahre, an dem Dunrestag, nach dem Sunentage, so man singet Cantate, nach Ostern.

XXV.

Käysers Caroli IV. Concession vor die Städte Franckfurt, Friedberg, Wetzlar und Gelnhausen, daß sie sich mit Herren, Rittern und Knechten verbinden mögen, de Anno 1366.

Wir Karl von GOttes Gnaden, Römischer Käyser, zu allen Zeiten Mehrer des Reichs, vnd König zue Beheimb, bekennen öffentlich ahn diesem Brieffe, vnd thun kundt allen den, die ihn sehent, oder hören lesen, daß wir den weisen Leuten, den Bürgermeistern, den Schöffen, den Räthen, vnd Burgern gemeinlich vnser vnd des Reichs Stette, Franckfurt, Friedeberg, Wetzflar vnd Gelnhußen, durch besondere Gnade und Gunst, die wir zue ihn haben, gegünnet, erlaubet, vnd empfohlen haben, daß sie sich zue Herren, Rittern vnd Knechten, verbinden und vereinen mögen, vnd dieselben mögen vnd sollen sie verantworten, schirmen vnd versprechen als jre Burger von Rechte, vns vnd dem Reiche, vnd auch dem Lande zu Ehren, zu Frommen, vnd zue Nutze, ohn alle Gefehrde. Mit Vhrkund diß Briefs, versigelt, mit vnsern Käyserlichen Mayestat Innsiegel. Geben zu Nürmberg, nach Christus Geburte Dreyzehenhundert Jahr, darnach in dem sechs und sechzigsten Jahre, an St. Barbaren Tage der heyligen Jungfrauwen, vnser Reiche in dem ein und zwantzigsten, vnd des Keyserthumbs in dem zwölfften Jahr.

Per Dominum Imperatorem.

Rudolphus Episcop. Verdenſ.

XXVI.

Bündniß, welches etliche Reichs-Städte in Schwaben zu Handhabung des allgemeinen Land-Friedens unter einander aufgerichtet, de Anno 1376.

Wir die nachgeschriebene des hayligen Reichs Stätt Ulm, Costantz, Uberlingen, Ravenspurg, Lindau, Sant Gallen, Wangen, Buchhorn, Reutlingen, Rothweil, Memmingen, Biberach, Ysin und Leutkirch, bekennent alle öffentlich mit diesem Brieff, wann göttlicher Weißheit Gebüt, und och natürlich Recht wiset, daß alle Lüt gebunden sint, gemeinen Nutz uud Fryd zu fürdern, und den Schaden des gemeinen Guts zu wenden, da habent wir angedacht und angesehen, und habend alle mit guten Treuen ainbarlich, und mit guter Vorbetrachtung, mit Ayden, die wir darauff leiblich zu GOtt und den Heyligen geschworen habent, uns einer lieblichen Fründschafft willig- lich und ohngevährlich gesonnet, und synd dessen mit einander ineinkommen, also wäre, daß dehein Herr, Ritter oder Knecht, Gesellschafft, oder wie der genannt wäre, die Stätt gemeinlich, eine oder mehr, welche dann in dieser Gelüpt sindt, bekümmern, angreiffen, oder trengen wend an unsern Rechten, Freyheiten, Briefen und guter Gewonheit, die wir von Künigen oder Käysern habend, oder es wäre mit Schatzung, mit Versetzen, oder mit andern Sachen, wer der wäre, der uns darumb beschädiget, niemen auß-

uſgenommen, dann allein dem hayl. Reich ſin Recht zu thun und zu haben, ohn alle Geſehrde, deß ſollen wir die obgenannten Stätt einander getreulich beraten und beholffen ſin derſelben Statt, oder den Stätten, die denne beſchädiget ſind, ohn alle Geverd, als ob es unſer ſelbs Sach wäre, und uns allen beſchehen were, das dehein Vorderung oder Manung geſchehe, von unſerm Herrn dem Käyſer, dem Römiſchen Könige, oder jemand andern, von ihro wegen, darumb ſoll ſich doch kein Stadt umb ſollich Sach verſprechen noch verantwortten, noch kein Vortheil darinne uffnemmen noch ſuchen, ſy beruffe dann die Stätt alle gemeiniglich zu dieſer Bündnus und Gelübd zuſamen, und ſoll die Sach nach gemeiner Städt Räth, und nach dem mehrern Theil, und nach Erkäntnüs das verantworten, und ſoll doch bey dem Ayd darbey bleiben. Wäre aber, daß der Stätt deheine darüber angegriffen würd, ſo ſond die Städt gemeinlich den Zug und den Angriff wenden an Herren und an ihren Dienern, und ſond alle, die den Schaden gethon hant, oder thun woltend, angriffen an Lib und an Guth, als ferre ihr Vermögen iſt, ongefehrlich. Und wäre, daß deheiner derſelben Herren Diener, die den Angriff thätendt, ſelber ſitzend woltend, den ſoll man dannoch angriffen und ſchädigen, es were dann, daß derſelbig ſchwören und Brieff über ſich ſelber geben wolt, daß er in vier gantzen Jahren wider uns die Stätt nicht ſin wolt in dieſer Gelübt, noch ſchädigen wolte. Wäre aber, daß dehein Stadt angriffen würd von einem oder von mehr, wer die wärend, die den andern Stätten nit kündig werend, wann danne die beſchädiget Statt, uns den Stätten, den oder die verkhündtend, die den Schaden gethan hand, oder hilfflich darzu geweſen ſindt, den und die ſond denne aber dieſelben Stätt, den es verkündt wirdt, angriffen und ſchädigen an ihn ſelben, an ihr Lüt und an ihr Gut, ohngefährlich, als ob ihm ſelber der Schadt geſchehen wäre. Und wäre, daß dehein Ritter oder Knecht dero deheinen huſete oder hofete, oder Coſt gebe, die uns ſchädigend, oder das währent wolt, daß man den Städten nit Coſt zuführte, den ſond die Städt och ſchädigen und angriffen, als vor geſchrieben ſtat. Wär aber, daß kein Statt angriffen wurd von der vorgenandten Artickel wegen, wäre dann der oder die, die den Schaden gethan hattend, der angriffenen Stadt geſeſſen, und wolt denne dieſelbe Stätt och darumb anruffen, und ducht ſie, daß es ihr zu ſtarck wär, die mag wohl den nägſten Stätten zu in ruffen, daß ſy ihn darzu beholffen wärend, als mänig ſy ducht, daß inn darzu nothdürfftig wärend. Wärend aber die, die den Stätten den Schaden gethan hettend, einer andern Statt baß geſeſſen, ſo mag die angegriffen Stadt denſelben Stätten och gebieten, daß ſy darumb angriffend, were es aber den zu ſtarck, die mügend den andern Stätten den negſten och zu ihn ruffen und gebieten, untz die Sach erörtert wird, und der Schad abgeleit wurde. Wäre och, daß kein Statt mit Geſetzen belegen und beſetzen wurd, oder angriffen wurde, die mag und ſoll die nägſten drey Stätt mahnen, daß ſie ihr ohnverzogenlich zu Hülff kommend, mit ihren Lütten, Gezüg, Koſt, und mit andern Sachen, ungefährlich, damit ſy ihr Statt beſorgen mögend. Und wäre, daß ſie des fürbaß nothdürfftig werend, ſo mügend ſie die andern Stätt die negſten in einer billiche och zu ihnen mahnen, in derſelben Wiß, und was auch Coſt dann darauff gieng, die Coſt ſollent wir die Stätt gemeinlich liden und tragen, iegliche Stadt nach Anzahl ihr gewöhnlichen Steuer, und ſond och die Stätt die Coſt, die daruff gienge, in zweyen Monaten nach dem, ſo die Stätt die Coſt gemeinlich angeleit hand. Welche Statt och Coſt darlihe, die mag die andern Stätt wohl darumb mahnen uff einen Tag, und ſond dann die Coſt da anlegen nach ihren Beſten. Wäre och, daß dehein Statt, Herr, Ritter oder Knecht begerendt, in diß Gelübdt und Fründtſchafft zu kommen, der oder die mügend das bringen, an welche Statt ſie wend, dunckt denn dieſelbe Statt, daß die Stätt darumb zu mahnen ſeyen, das mügend ſie thun, und wes ſich da die Stätt, oder der mehr Theil unter ihnen erkennend, wie der ihnen uffzunehmen ſeye, darbey ſoll es bleiben. Wär och, daß uns die vorgenannten Stätt ein oder mehr jemand wolt rechen und Fündſchafft antragen, und umb die Angriff, die in dieſer Gelübd beſchehen ſindt, derſelben Stadt einer oder mehr, ſollen wir die vorgenannten Stätt alle bey guten Truwen, und bey unſern Ayden beraten und beholffen ſin, nach dem Zihl, ſo die Gelübt ein Ende hatt, unz daß die Sach uſgericht würdt. Wir habend uns och zuſament verſprochen, wäre, daß wir dehein Stück oder Artickhel in dieſer Gelübt und Fründſchafft beſſern wolten, das mügend wir wol thun, ob ſich der mehr Theil deß erkennet. Doch ſoll diſe Gelübdt und Fründſchafft bleiben, und daß wir kein Stuckh nit mindern ſond, es beſchehe dann mit unſer der vorgenannten Stätt guthen und einbaren Willen. Es ſond och um die vorgenandten Artickhul und Stuckh alle Manungen beſchehen gen Biberach, es were denne, daß die Stätt einer andern gelegnen Statt zu rath wirdend. Es ſend auch die von Ulm und die von Coſtantz, iedweder zwen von ihren Räthen zu dem Spruch ſetzen, und der andern Stätt iegliche einen, und wann wir gemanet werdend, wäre dann, daß dehein Statt daran ſtumig wär, und nicht kähme, als ſy gemant were, der gibt iegliche Statt zweintzig Gulden, an gemeiner Statt Coſt, uſgenommen die von Sant Gallen, von Yſin, von Lütkirch, von Wangen, von Buchhern, deren giebt iegliche 10. Güldin, und ſoll ſich des kein Statt ſperren, es were dann daß ſich ein Statt mit dem Ayd davon genemmen möchte, daß ſie ehehafft Noth geirret hat. Wäre och, das wir zu GOtt nicht getruwend, daß dehein Statt in diſer Gelübdt ſich daran überſehe, und nicht hielte und volleführte die vorgeſchribne Artickel ungeuerlich, würde ſie dann des überwunden mit Erkanntnüß des mehrern Theils der Stätt, die ſolt denne geben, zu Pöen von je hundert Pfund Hallern, nach Anzahl ihrer gewöhnlichen Steuer, aber an gemeinen Koſten 200. Pfund Haller, es were denne, daß ſie ſich mit Ayden davon genemmen möcht, daß ſie ehehaffte Noth geirret hett, als vor geſchrieben ſtat. Und ſoll auch dieſe Gelübt unter uns allen währen und beſtehen, ohngefehrlich hinan untz zu Sant Georgen-Tag, den negſten der kumt, und darnach dry gantzer Jahr, die negſten nach einander ze zehlen, es were dann, daß ein Bund und Landfried zu handen giengen, die uns uffzunemmend werend, des ſich die zwey Theil, oder der mehr Theil unter uns erkandtend, und düchte uffzunemmen, das ſoll alſo bleiben, und ſoll der dritte Theil denne dem mehrern Theil daran gevölgig ſin. Wir habend och alle vorgeſchribne Sachen, Stuck und Artickhul gelobt bey den vorgeſchriebnen Ayden und geſchwornen Gelübd, ſtät zu halten und zu vollführen, luterlich an alle Gefehrde, als vor geſchrieben ſteht. Datum Anno Domini M. CCC. LXXVI, die Udalrici.

XXVII.

Des Römiſchen Königs Wenceslai Privilegium vor einige Reichs-Städte in Schwaben, daß ſie nicht verſetzt noch verkaufft werden, auch über dieſes einander, gegen fremde Gewalt, mit Rath und That ſecundiren ſollen, de Anno 1377.

Wir Wentzlaw, von GOttes Gnaden, Römiſcher Künig, zu allen Zeiten Merer des Reichs, und Küng zu Beheim, bekennen uns an diesem Brieve, wan wir die Stete, Ulmen, Coſtintz, Ezzelingen, Rüttlingen, Rotwile, Weil, Uberlingen, Memmingen, Bibrach, Ravenſpurg, Lindow, Sand Gallen, Kempten, Kouffbüren, Luitkirch, Yßin, Wangen und Bouchorn, ſo genaigt, ſo underthenig und auch ſo geſtendig an uns und an dem Heil. Römiſchen Reiche funden haben, umbe daz ſo haben wür denſelben Steten zu Fürdrung und zu Gnaden getan, daß wür in nu und hernach veſtenen, nüwern und beſtetigen mit dieſem Brieff in allem gemeinclich und ir ieglicher Stat beſunder, alle ihr Freiheit, Gewonheit und Recht, und ouch alle ir Brieff, di ſi habent, und di ſi unz uf diſen heutigen Tag her haben bracht, das beſtetigen wir in alles fürbaz zu halten und zu haben, alſo daß wir noch nieman ander von unſern wegen, kein ir Brief, Recht, Friheit noch Gewonheit nicht endern, noch verkeren ſullen noch wellen, in keine Wege. Wir haben ouch denſelben Steten mer zu Genaden getan, daß wir ir dhein durch kein unſer und des Reichs Not, noch durch kein ander Sache nicht, verſezen, verkauffen, noch keines Wegs verkümbern ſullen, und ob daz iendert geſchehen wer gen jemand, oder noch geſchech, das ſoll gentzlichen ab ſein, und kein Crafft nicht haben. Wir wöllen auch, daß derſelben vorgenanten Stet ihr kein für das Reiche Pfand jemanz ſei, noch daz ſie iemand für uns noch für das Reiche nete oder phende, und was uns und dem Reiche von derſelben Stete gewonlichen Steweren ergangen ſint. Und ob in ouch die Juden, die bey in wonent ſint, von irs Schirms wegen dehein Hilf gethan heten uns uf diſen hewtigen Tage, des ſagen wir ſi gemeinclich und ir jeglich Stadt beſonder, ouch gentzlich ledig mit diſem Brieff. Wir haben auch diſen vorgenanten Steten an diſem Brieve ſolch Fürderung und Gnad geton, ob in jeman der vorgeſchriben Artickel einen oder mer überfahren wolt, oder wer ſie von dieſen unſern Gnaden dringen oder tzennen wolt, die wir an diſem Brieve erzeigt haben, daß wir in allen gemeinclich und ir ieglicher Stadt beſunder, von unſerm Küngl. Gewalt gonnen, und erlauben, daß ſie einander geholffen ſulzen ſein, und ſich deß weren und retten ſullent, als verre ir mugent gereichet, daran ſie wieder uns noch dem Reiche nichtes thun noch verſchulden ſullent in keinen Weg. Und was ſie ouch fürbaß ir Notturfft mit uns und vor uns zu werben und zu reden haben, darum ſullen wir ſie allezeit gnediglich verhören. Zu Urkund und daß es ſtet beleibe, geben wir in dieſen Brief, beſiegelt und geveſtnet mit unſerm Küniglichen Inſigle, der geben iſt zu Rotemburg uff der Tauber, nach Chriſts Geburt dreyzehundert Jar, darnach in dem ſiben und ſibenzigſten Jaren, am Suntag nach deß heiligen Gottes Leichenamen Tage, unſer Reiche des Behemiſchen in dem vierzehenden, und des Römiſchen in dem erſten Jare.

XXIIX.

Bündniß zwischen einigen Oertern in der Schweitz, und verschiedenen Reichs-Städten in Schwaben, die Manutenenz des gemeinen Friedens betreffend, de Anno 1377.

WIr die hernach genanten, Ulrich Hett, Amman zu Appenzell, Heinrich uff der Halten, Amman zu Hundwill, und Conrad Goppensteiner, Amman zu Geiß, und darnach wir die Landleuth gemeiniglich zu Appenzell, zu Hundtwill, zu Vrnäschen und zu Gaiß, und alle die, die in dieselben Aempter gehören, und darnach wir die von Teuffen, Rich und Arme, kundend und verjehend offentlich mit diesem Brieff, wann das ist, daß des heil. Reichs Statt Ulm, Costantz, Rothweil, Weyl, Reuttlingen, Uberlingen, Memmingen, Biberach, Ravensburg, Lindau, Sant Gallen, Kauff beyren, Lüttkirch, Wangen und Ysne, GOtt zu Lob, dem heil. Reich zu Trost und zu Ehren, ihn selb und dem Land zu Frid und Gemach, sich selbs verbunden, und einer lieblichen Freundschafft übereinkommen und zusammen verstrickht hand, mit Ayden einander beständig beholffen und berathen zu sin, nach der Bündnuß Sag, dann och sie darumb eine andern geben und besiegelt hand, doch dem H. Reiche seine Rechte ze halten und zu thun, ohn alle Geverd, mit Namen ußgesetzt, daß wir uns alle einbarlich ietzo mit gutem Fürsehen und mit wohlberathenem Sinn, und mit Rath unsers gnädigen Herrn Abbt Geörian des Gotteshauß zu Sant Gallen, guten Willen und Gunst ohngezwungenlich mit Ayden, die wir leiblich zu Gott und zu den Heiligen ietzo daran geschworen hand, mit diesem Brieff, zu den vorgenannten Stätten och verstrickt und verbunden habend, denselben Bund mit ihnen zu halten, zu leisten und zu vollführen, ungefährlich nach allen Punckten, Meinungen, und Artickeln, als och sie sich darumb zusammen verschrieben und verbunden hand, und alß auch derselbe Bunds-Brieff von Wort zu Wort begriffen und beschrieben staht, ohn alle Geverde, und zu offner Wahrheit und Sicherheit aller vorgeschriebner Dingen, geben wir, die obgenannte Ambtleut alle 3. für uns und die gedachte Landleuth alle gemainlich den obgenannten Stätten diesen Brieff, besiegelt mit unserm Insiegel, die offentlich zugegen daran hangend, under dieselben Insiegel, wir die Landlüt, die von Appenzell, die von Hundwill, die von Vrnäschen, die ab Geiß, und alle, die in dieselbe Aembter, gehörend, und auch wir von Teuffen, Reich und Arm, uns willigklich gebunden habend aller vorgeschriebenen Ding, wenn wir eigne Insiegel nit hattend, der Brieff ist geben in Sant Gallen, am Sambstag vor Michaelis Tag, in dem Jahr, da von Christi Geburth werend 1377. Jahr.

XXIX.

Bunds-Brieff der Städte Maynt, Straßburg, Wormbs, Speyer, Franckfurt, Hagenau und Weissenburg, auf 3. Jahr lang aufgerichtet, de Anno 1381.

In GOttes Nahmen, Amen.

WIr die Räthe vnd die Bürgere gemeiniglichen der Stätte, Maintze, Straßburg, Wormbs, Speyer, Franckenfurt, Hagenauwe und Weißenburg, thun kundt allen den, die diesen Brieff sehendt oder hörent lesen, daß wir dem H. Römischen Reiche zu Ehren, vnd durch kundtliche Notturfft, Nutz, Frieden vnd Frummen des Landes, vnserer Stette vnd Burgere, gemeinlichen vns zusammen hant gemacht vnd verbunden, mit den Eydten, die wir darumb gethan, von deme Tage als däre Brieff geben ist, biß Wihnachten, die nechste kommendt, vnd von denselben Wihnachten vber drey gantze Jahre, die darnach allernechst kommendt ohne Unterlaß, mit so gethaner Bescheidenheit, Fürwort vnd Verbündtnüßen, als hienach geschrieben steht, daß wir einander getrewlichen gerathen, vnd beholffen sollen vnd wollen seyn, zu allen den Kriegen, die wir in den vorgedachtē Zitten gewinnen, oder uns anefallen, von wem das geschehe, one alle Geverthe, vnd ist beredt, und vbereinkommen, wenn das eyne Statt vnder vns geschediget oder geleydiget wurde, in den vorgedachten Zeitten, von jemandt, wer der wer, vnd daß der Raht derselben Statt oder das mehr Theil in demselben Rahte, sich uf den Eydt erkhenttent, daß sie geschedigt werent, wider den Rechten, vnd daß mann ihn vnrecht thete, das soll dieselbe angriffen Statt den andern Stetten verkünden, vnd sie darumb ermahnen, daß sie ihre, vf die oder vf den diese anegriffen vnd geschediget handt, beholffen seyn, vnd sollen darnach zur Stundt dieselben gemahnten Stette, der Statt, die also geschedigt vnd anegriffen ist, beholffen sin, unverzogentlichen, vff den Eydt, daß in der Schade, vnd der Anegriff selbst geschehen were. Wers auch, daß ymandt die von Hagenauw oder die von Weissenburg sonder oder sament in der Zeit dieser Verbündtnüsse schädigt oder anegriffen, oder sie leidigte, vnd daß sie in ihren beiden Rhäten derselben zweyer

zweyer Stette, vnd mit dem mehren Theile in denselben Räthen sich vff den Eydt erkhendtent, daß sie geschediget vnd anegriffen weren wider den Rechten, vnd daß mann in vnrecht thäte, das sollen sie mit einander den andern Stätten verkünden, vnd sie darumb ermahnen, daß sie ihne vff die oder den, die sie anegriffen vnd geschedigt hant, beholffen sein, vnd sollent darnach zur Stund dieselben gemahnten Stette in also beholffen sein, vnuerzogenlichen vff den Eydt, daß in der Schade vnd der Anegriff gekehret werde, gleicher Weise, als vor geschrieben stehet, ohn alle Gefehrde, were auch, daß jemandt der vorgenamdten Stette einen Schaden thete in der vorgenannten Zeit deren Verbündnüsse, dem sol mann in den vorgenannten Stetten keinen feillen Kauff geben, vnnd keme auch einer oder mehr in der vorgenannten Stette eine, der vorgedachte Stette geschediget vnd angegriffen hette, den soll die Statt angreiffen, da er in kommet, in alle die Weiß, als ihr der Schadt oder Angriff selb geschehen were, darnach so er ihr verkündet wirdt von der Statt, die geschediget vnd angegriffen ist, ahn alle Gefehrde: geschehe auch, daß jemandt, er sey Herr, Ritter oder Knecht, oder wer der ist, der der vorgedachten Stett einen Schaden thet, in den vorgedachten Zeitten, vnd ihme verbottschafft würde von der Stadt, die er geschädiget und angegriffen hette, daß er das wieder thete, wiederthete er dann nit vnuerzogenlichen, vff den vnd vff die sol mann beholffen sin, als vor vnd hernach geschrieben stehet, doch so mag jeglich der andern Stette, wann sie ermahnet wehrent, ihr Ehre gegen dem oder den, die die Statt geschädigt hant, bewaren, mit widersagen, vnd wer dieselben Angreiffer enthaltet, hausset oder hoffet, oder ihn rett oder hülffet, mit Wortten oder mit Wercken, vff den vnd vff die sollen wir die vorgedachten Stette geholffen seyn, vff den Eydt in alle die Weise, alß vff den, der den Schaden gethan hette vnd vff alle die, so die Statt erkennet, der der Schade geschehen ist, zu den sie Recht haben, ohn alle Gefehrdte. Wann auch ein Statt der vorgedachten Stätte die andern wird mahnen, daß sie ihr zu Hülffe komme, als vor geschrieben stehet, darzu sollen leyhen vnd senden die von Mentze hundert Glenen, die von Straßburg hundert Glenen, die von Wormbs fünff vnd sechszig Glenen, die von Speyer fünff vnd sechszig Glenen, die von Franckfurt fünff vnd sechszig Glenen, die von Hagenauw sechszehen Glenen, vnd die von Weissenburg acht Glenen, wohlerzeuchter Leuthen mit Pferdten, Harnisch, Hauben vnd Leingewanndten, vnd mögen, auch die von Maintze, die von Wormbs, die von Speyer und die von Franckenfurt je zu zwentzig Glenen, zehen Einspenniger gewaffnet geben, vnd senden die für fünff Glenen, ob sie wollent nach Marzahl minder oder mehr, auch sollen die von Straßburg je zwantzig Glenen, jegliche Glene mit dreyen Pferdten haben für fünff vnd zwantzig Glenen nach Marzahl, alß sie dannen genannt werden, doch alsd, daß iegliche Glene einen gewapneten Knecht, oder einen mit einem Armbrust haben sollen, desselben gleichen mögen die andern Stette auch haben, ob sie wöllen, auch mögen die von Straßburg, ob sie wöllen, je zween Einspenniger gewaffnet geben, für eine Glene in der Forme vnd Maaß, als die von Maintze, vnd die andern Stette thun, ohn alle Gefehrde, were auch, daß eine Statt die andern Stette mahnete, vmb ihr Diener, die Statt, die alsd gemahnet hatt, die soll ihr Summ der Glenen, darumb sie dann die andern Stett gemahnt hat, drey Tage vorhin haben für dem Ziell, alß sie die andern Stätt gemahnt hat, ohn alle Gefehrde. Es mag auch eine iegliche der vorgenannten Stette, ob sie will, mahnen die andern Stette, vmb ihr Diener, Lützel oder viel Glenen, vnß an die Summ der Glenen, als vor geschrieben stehet. Es ist auch beredt, daß mann ietzundt zur Stundt haben soll vnd dergleichen han hundert vnd vier Glenen, darzu sollen geben die von Maintze fünff und zwantzig Glenen, die von Straßburg fünff vnd zwantzig Glenen, die von Wormbs sechszehen Glenen, die von Speyer sechszehen Glenen, die von Franckfurth sechszehen Glenen, die von Hagenauw vier Glenen, vnd die von Weißenburg zwo Glenen, nach der Maße, als davor geschrieben stehet, vnd wer es auch, daß von einer Statt fürbaß gemahnt würde, vns ahn die große Summe, vber die hundert vnd vier Glenen, oder vmb mire, welche dann also ermahnt werden, die sollen dann ihr Volck haben, in viertzehen Tagen nach der Manunge, ahn den Stetten, da sie dann hien gemahnt werden, ohn alle Gefehrde, vnd wann Glenen der Statt nach ihrer Manunge also gesendet wird, da würdt die Statt, die also gemahnt hat, iglicher Glenen für Abgang Kosten vnd Schaden geben, zu dem Tage vnd zu der Nacht ein Vierttel eines Gulden, von dem Tage, so sie ausrittent, anezuzehlen vntz vf die Zeit, biß sie wieder haimb kommen, ohne alle Gefehrdte. Möchte aber der vorgenannten Stette etzliche, so sie gemahnt werden, dern vorgenannte Zahl der Glenen alldar nicht geschicken von ehehafftigen Sachen, so soll vnd mag die Statt, die also ermahnet würde, die Glenen gewinnen vf ihren Kosten dort bey der Statt die die Manunge gethan hat oder aber dieselbe Statt, die die Mennige hat gethan, mag sie bey ihn gewinnen, uff der Stette Kosten, die also gemahnt wurde, in all solcher Bescheidenheit, als ob es sie selber anegienge, ohne

Ge-

Gefehrde, gleicher Weise, als sie die hettent dargeschickt vnd denselben Kosten mit Nammen, den Solt soll die gemahnte Statt gelten vnd geben, bey dem Eydte in dem nechsten Monath darnach, so dann an sie von der Statt, die den Solt dargeben vnd geliehen hat, gefordert wirt, ohne Gefehrde, welche Statt auch also vff die andern, die sie gemahnet hat, Glenen gewünnen, die soll sie gewinnen einen Monath, vnd wers, daß mann ir darnach nit bedörffte, so sollent sie ir einen Monath dienen vmb dasselbe Geldt, also lang mann ihr danne bedarff, were auch, daß keine Statt bedüchte, daß es nottürfftig wer, daß mann mehr Volcks bedürffte, wann der grossen Summen, als da vorgenannt steht, die mag die andern Stette verbodtschafften, vnd in Tagen darumb machen, vnd weß die Stette dann einhelliglichen vberkommen, das soll mann förderlich thun vnd ohne Verzug, ohn alle Gefehrde, wers auch, daß eine Statt der vorgenanten Stette Noth anginge, vnd die andern Stette mahnete vmb eine Zahl Glenen vber die halben Summen der großen Summen Glenen, vnd ihr die Glenen geschickt wurden, vnd darnach der andern gemahneten Stetten, eine oder mehr Noth angieng, daß sie der Glenen auch bedörfften, vnd daß die Statt, die zu dem ersten gemahnet hatt, ließen wißen vnd in kund theten vfihren Eydt, so soll die Statt, die zum ersten gemahnet hat, das Theil der Glenen, die ihr geschicket sindt, vber das halbe Theil der großen Summen, der Statt oder Stetten zu Hülff schicken, ohne alle Hinternüß, vnd mögent die Statt oder Stette, die also Noth angehet, die andern Stette, vmb die vbrigen Summe Glenen, die sie der Statt, die zum ersten gemahnet hat, nit gesandt hat, mahnen, vnd sollen sie ihn auch die Glenen, ohne Verzug schicken, vnd welche Statt der Diener bedarff, vnd die andern Stette vmb ihre Diener ermahnet, die Statt soll denselben Dienern allen einen Hauptmann geben, den die Diener auch sollen gehorsamb vnd gefolgt sein, zu reitten, anzugreiffen vnd zu thuen vnverzogenlichen, was sie der Hauptmann heißet, ohne alle Gefehrdte, auch ist beredt, daß keine Statt vß der vorgenannten Stette vf die andern Speiße, noch keinerley andern Rath noch Hülffe geben, noch thun soll, noch uff die andern dienen sol, in keine Weise, ohn alle Gefehrde, vnd wers, daß jemandt der vorgenanndten Stette eine schädigte, oder Speiße, Hülff oder andern Räht wolte schicken, den die uf sie zögeten oder sie schädigen wolten, das sollen die anderen Stätte wehren vnd wenden, vf den Eydt, alß ferre sie könnendt oder mögendt ohne Gefehrde, vnd sollen auch die angreiffen, ihr Leib vnd ihr Gut, die den Stätten Schaden gethan hetten, oder sie schädigen wolten, were auch, daß keine Statt vnder vnß in die andern der vorgenannten Stette, eine oder mehr ritten wolten, ihr Feindte daraus zu schädigen, das soll mann in wol günnen, vnd ihr auch darzu gerathen vnd beholffen seyn, ohn alle Gefehrde, was Krieges auch in der vorgenannten Zeit vfferstündte, diweil diese Verbündnüß wehret, vnd von einer der vorgenannten Stette angefangen oder begriffen wurde, der Statt soll mann beholffen seyn, als lange vnd biß der Krieg versöhnet wirdt, vnd soll sich auch keine Stadt ohne die andern Stette frieden noch söhnen, in keine Weise, ohne der anderen Stette Willen, die in diesem Bundte seind, ahn alle Gefehrde, were auch, daß eine Statt der vorgenanten Stätte einem Herrn oder jemandts anders dienen wolte, was der Statt in dem Dienste oder von des Dienstes wegen geschehe, darzu sollen die anderen Stätte nit beholffen seyn, sie thun es dann gerne, ohne alle Gefehrdte. Mann soll auch keinen Herrn oder Statt in diese Verbündnüß entpfahen, die vorgedachten Stette seindt es dann einhelliglichen vbereinkommen, vnd getreuwen, daß es nutz und gut sey. Wer es aber, daß ein Fürste, Herre oder Statt, oder wer der wehre, in diesen Bundt qveme, dem oder den soll mann berathen vnd verholffen seyn zu gleicher Weise, als vnß den vorgedachten Stetten, vnd in der Massen, alß davor geschrieben stehet, vnd daß wir auch desto friedlicher mit ein geseyn mögen, so han wir vberkommen, daß kein Statt vnder vns den vorgedachten Stetten, noch kein Burger oder Burgerin dere vorgedachten Stette, keine Statt noch Burger oder Burgerin oder vns angreiffen soll, noch bekümmern ane Gerichte, wann hat jemandt vnter vns den vorgedachten Stetten, Burger oder Bürgerin mit den andern icht zu schaffen, oder sie anzusprechen, in welchen Weg das wäre, das sollen sie thun mit Gerichte, beschehe auch ein Anegriff vnder vns den vorgedachten Stetten ane Gerichte, den sol die Statt, der Burger oder Bürgerin den Angriff gethan hat, solich halten, daß sie wieder dunckte, das sie am Gerichte gethan handt, ohne Gefehrdte, vnd wir die vorgedachte Stette han auch alle mit einander, vßgenommen den Allerdurchleuchtigsten Fürsten vnd Herrn, Herrn, Wentzlaus, Römischen Künige, zu allen Zeitten Mehrer des H. Römischen Reichs vnd Künig zu Beheim, vnsern lieben gnedigen Herrn, vnd das H. Röm. Reich, so nehmen wir die von Meintze, die von Wormbs, vnd die von Speyer aus, die Verbündtnusse, die wir von Alter vnter ein bißher gehabt han, so nemmen wir die von Maintz sonderlichen aus, vnsern Herrn den Künig von Behaimb, vnd die Crone von Behaimb, den Bischoff vnd das Capitel von Maintze des mehren Stiffts, so nemmen wir die von Straßburg auß den Hochgeb. Fürsten vnd Herrn, Wentzelaus von Behaimb, Hertzoge zu Prasant vnd zu Lützelnburg, vnd darzu den Ehrwürd. Herrn, den Bischoff von Straßburg, der jetzund ist oder hernach wirdt, darzu denen gemeinen Land-Frieden in Elsaß, vnd die Vhrsache, die wir handt mit dem Herrn von Pittsche, vnd mit jungen Herrn Heinrich von Krieckingen, so nemmen wir die von Wormbs aus, den Ehrwürdigen Herrn, vnsern Herrn den Bischoff von Wormbs, so nemmen wir die von Speyer auß, das Bißthumb zu Speyer, an eines Bischoffs Statt, biß vf die Zeit, biß daß wir einen Bischoff gewinnen, den wir für einen Bischoff haben, ohn alle Gefehrde, so nemmen wir die von Franckfurt aus, den Ehrwürdigen Herrn den Albert von Volde vnd seinen Stifft den Landt-Faut in der Wetteraw, der ietzundt ist oder zu Zeitten wirt, die von Friedtberg, die von Wetzslar, vnd die von Geilnhaußen, vnd den Frieden vnd Verbundt in der Wetterauwe, als fern der begriffen ist, ohne Gefehrdte, vnd wir die von Hagenauwe vnd die von Weissenburg nemmen aus einen Landtfaudt, der dann zu der Zeit des Reichs Landtfaut ist, im Elsaß, darzu den gemeinen Landfrieden in Elsaß, vnd den Bundt, den wir haben mit des Reichs Stetten in Elsaß, vnd darzu so nehmen wir die von Weissenburg sonderlichen aus den ehrwürdigen Herrn, vnsern Herrn den Abt von Weissenburg, ohne Gefehrde, waß Bundt vnd Einunge auch wir die vorgenanndte Stette ausgenommen haben, als davor geschrieben steht, die sollen in allen ihren Crafften verbleiben. Nachdem als die begriffen seindt, oder alß die Briefe besagen, die darüber gemacht seindt, ohn alle Gefehrdte. Diese vorgedachten Verbündnussen geloben wir, vff die Eydte, die wir in ieglicher der vorgenanndten Stett darumb geschworen oder gethan haben, getrewlichen, stett vnd fest zu halten, vnd wann ein Raht ausgehet in den vorgenandten Stätten, daß je der alte Rahte dem newen Rahte zu den Eydt sol geben, diese Verbündnus vnd diesen Brieff stett vnd fest zu halten, vnß zu der vorgenanndten Zeit vnd in aller der Weise, als davor geschrieben stehet, ohn alle Gefehrde, alle derer vorgeschehenen Dingen zu einem wahren Vrkundte, vnd daß sie von vns den ehegenanndten Stetten stett vnd fest gehalten werden, so haben wir vnser Stett Innsiegel an diesen Brieff gehangen. Geben zu Speyer, da mann zahlte von Christus Geburtte, dreyzehen hundert vnd eines vnd achtzig Jahre, an der Mittewochen an vnser Frauwen Clibell Tage, den mann nennet Annunciatio in der Fasten.

XXX.

Bündniß zwischen den Reichs-Städten in Ober- und Nieder-Schwaben/ an einem; und einigen Reichs-Städten am Rheinstrome, am andern Theile, daß sie einander gegen Gewalt mit Rath und That secundiren wollen,

de Anno 1381.

Wir diese hernach geschriebenen des Heiligen Römischen Riches Städte, Augspurg, Ulmen, Costentz, Esselingen, Rütlingen, Rotwilen, Wilen, Uberlingen, Memmingen, Biberach, Ravenspurg, Lindau, Sant Gallen, Pfullendorff, Kempten, Kouffbüren, Lütkirch, Ysny, Wangen, Buchhorn, Gemund, Halle, Haylbrunnen, Wimpffen, Winsperg, Nördlingen, Dünckelspül, Rotenburg uff der Tauber, Giengen, Boppfingen, Aulun, Wile in Turgow, und Buchow, erkennen offentlich und thunt kunde, mit diesem Brieffe allen den, die ihn sehent oder hörent lesen, daß wir uns dem heiligen Römischen Riche zu Ehren, uns und dem Lande zu Nutze und zu Frummen verbunden han, und einmüthig worden sin, mit den Ersamen wisen Lüten, den Rähten und Burgern gemeinlichen der Städte, Mentze, Straßburg, Wormbs, Spire, Franckenfurt, Hagenow, Wissenburg und Phedersheim, von hüte diesem Tag, als dirre Brieff geben ist, biß zu Wihenachten, die nechste komment, und von denselben Wihenachten über driu gantzou Jare, die darnach allernechste nach einander kommende sind, jn getruwelich berathen und beholffen zu sin, in die Form und Maß, als hernach geschrieben stieht, mit Namen also:

Were es Sache, daß sie samentlich oder besunder, oder die ihren von jeman, wer der were, in dirre Zit diß Verbundes geschediget oder anegegriffen wurden, in welchen Weg das were, oder mit Macht uff sie ziehen wolte, und die Stadt oder Städte, die also geschediget oder anegegriffen weren, oder uf die also gezogen were ine jren Räthen oder mit dem merren Theile in denselben jren Räthen, uf den Eyd erkannten, daß ihn Unrecht geschehen wäre oder geschähe, und daß die vorigen Städte sammentlich mit jn, oder mit den merren Theile unter jn uns das verkündigeten und ermanerent umbe Hülff gen Eßlingen in den Rathe, so sollen wir jn getruwelichen gerathen und beholffen sin, mit zwainhundert Glenen mol erzügeter Lüte, ohne Geferde, die auch nach der Verkündigunge in den nechsten vierzehen Tagen von Huß ußritten sollen, und auch förderlich vollritten sollen an die Stadt, die

sie uns danne benennent, und verkündent, ohne alle Geferde, es were dann, daß sie uns umb minder Glene manten, die sollen wir ihn auch senden in derselben Forme, doch also, daß sie jre Glene dry Tage vorhin haben an der Stadt, dahin sie uns gemant hant, und sollen ihn mit denselben unsern Glenen getruwlich gerathen und beholffen sin, wider allermänniglich, die sie also angriffen und geschediget hätten, als vorgeschrieben steht, und die ihn denselben Angriffern darzu gerathen und geholffen hetten oder weren, als lang biß jn der Schade und Angriffe abgeleit und gekehrt wird.

Und sollent wir diß thun uff unser eigen Kost, Schaden und Verlust, als dicke deß Noth geschicht, ohn alle Geferde, also daß doch denselben unsern Glenen in ihren Städten, so ihn darinne gebührt zu ligen, Herberge und Stallunge geben sollen, also daß sie iren eigen Kosten darinnen haben, und auch bestellen, daß sie in jren Städten redlichen feylen Kauff finden, umb ihr Pfenning, ohne alle Geferde.

Und auch aber also, wenn wir von den vorgenenten Städten ermant werden, jn zu helffen, als vorgeschrieben steht, daß wir uns danne gegen denselben, wider die wir den vorgenannten Städten helffen sullen, mit Widersagen bewahren mögen.

Wer es aber Sache, daß jeman sie oder die ihren angriffe und beschädigete by uns oder umb uns, es weren Kouffliite, Kouffmanschatze, oder an welch ander Wise das were, so sollen wir zu Stund, so wir das innen oder gewahr werden, darzu ernstlichen griffen und thun, sammentlich oder besunder, daß das widertan und gekehrt werde, zu glicher Wise, als uns das selber widerfahren und geschen were, one alle Geferde.

Were es auch, daß jeman sie sammentlich oder besunder, oder die jren angriffe, oder uff sie ziehen oder dienen wolte, oder Hülffe, Spise, oder andern Rathe darzu thete oder gebe, oder sie husete oder hofete, die bi uns oder um uns gesessen weren, daß wir den oder dieselben darumbe auch angriffen und beschädigen sollen, an Lib und an Gute, so bald wir das innen oder gewar werden, es si uns von den vorigen Städten sammentlich oder besunder verkündiget oder nit, auch zu glicher Wise, als uns dasselbe widerfahren und beschehen wäre, one alle Geferde.

Were es auch Sach, daß die vorgenanten Städte beduchte, daß es jne nothdürfftig were, daß sie mehr Volckes und Hülffe von uns bedürfften, dann der Summe als vorgeschrieben steht, das mögen sie uns in den Rathe gen Eßlingen verkünden, und uns darumbe Tag bescheiden, an ein Stadt, da sie truwen die uns allergelegenlichest sye, und uff einen bequemlichen Tage, den wir erreichen und erlangen mögen, uff denselben Tag wir auch unsere Fründe mächtiglichen schicken und senden sollen zu jnen, und was dann sie und wir einhelliglichen überkommen, mit Hülffe fürbaß darzu zu thunde, das sollen wir one Verzog und förderlichen thun, one alle Geferde.

Auch en sollen wir noch keiner der unsern niemand, der die ehegenanten Städte oder die ihren beschädiget hette oder angriffen, keinerley feylen Kauff, Spise, Gezüge, Hernesch, noch keinerley andern Rathe geben noch than, in dehein Wise, ohne alle Geferde.

Were es auch, daß wir vor den vorgenannten Städten gemahnt würden, ihnen unser Glenen zu Hülff zu schicken, als vor geschrieben steht, und jne die gesendt hetten, als auch vorgeschrieben steht, und daß dann derselben Städte ein oder mehr Noth angienge, wie dann dieselben Städt sammentlichen oder mit dem merren Theil erkanten, daß er nothdürfftig were, einer Stadt zu Hülff zu kommen oder mehr Städten zuzutheilen, deß sollen unser Glenen und Volck gehorsam sin.

Und welcher Stadt oder Städten unser Volck also geschicket oder zugetheilt werden, die sollen dem Theil einen Hauptmann geben, das jn zugeschickt ist, und dem auch dasselbe Theil gehorsam soll sin anzugrieffen und zu schädigen, one alle Geferde.

Und wenne auch wir umb Hülff von ihn den vorgenanten Städten ermahnt werden, ehe daß wir sie umb Hülff gemahnt hetten, so sollen wir ihn doch mit unser Hülffe, ob uns darnach wol Noth angienge, zu Hülffe kommen, als vorgeschrieben steht, also daß die erste Mahnunge mit Namen vorgehen soll.

Und were es, daß sie mit denselben unserm Volcke und Glenen, so wir ihn die also zugeschicket hetten, icht Schlosse, Westen, oder Städte, oder Gefangen gewünnen, mit denselben Schlossen und Gefangenen mögen die vorgenannten Städte wol leben, und thun, wie sie wollen, und das unter sich theilen, nach Margzale, als danne jegliche Stadt unter ihnen darumbe uff dem Veld gewesen ist, ohne alle unser und der unsern Widerrede und Hindernüsse. Doch so sollen sie versorgen, so sie beste mögen, on Geferde, daß uns oder den Unsern, von der vorgenanten Schlosse, Gefangenen oder Nahme wegen dehein Schade noch Vigentschafft darnach ufferstande.

Und were es auch, daß der vorgenandten Städte ein oder mehr, oder die jhren jre Vigende uß und in unser Städte sammentlich oder besunder schädigen, suchen oder angrieffen wolten, deß sollen wir jhn wol günnen, und ihn darzu gerathen oder beholffen sin und sollen jn auch zu allen ihren Nöthen diß Verbünds all

all unser Schloß offen syn, sich darinn und darauß zu behelffent, ohne alle Geferde.

Were es auch, daß die vorgenante Städte oder die ihre, deheinen Herrn oder jemand anders dienten, die zu diesem Bund nit gehörten, was ihn von des Diensts wegen geschehe oder angienge, darzu sollen wir jhn nit beholffen sin, wir thun es dann gerne, doch also, daß dieselben Städte, noch die jren nieman dienen, das wider diesen Bund sy, one alle Geferde.

Auch en sollen wir uns mit niemand umbe dehein Sache, die sich von diß Verbunds wegen verloffen hette, oder geschehen were, frieden noch sunen, in deheine Wise, one der vorgenandten Städte Willen und Wissen, ohne alle Gefehrde. Auch en soll man niemand in diesen Bund empfahen, die vorgenanten Städte und wir sin es dann vor einhelliglich überkommen.

Was Krieges auch in dirre Zit diß Verbunds und von diß Verbunds wegen ufferstünde, und von einer der vorgenandten Städten oder mehr angefangen were, darzu sollen wir jn beholffen sin, als vor geschriben steht. Und nach diß Verbunds Ußgang ein Jahr das nehste glicher Wise als in diesem Verbund, ohne alle Geferde.

Wir die vorgenenten Städt nehmen uß in diesem Verbunde, den allerdurchleuchtigesten Fürsten und Herrn Wentzeslauen, Römischen König, zu allen Ziten Mehrer deß heiligen Römischen Rychs, und König zu Böhem, unsern gnädigen Herrn, und das heilige Römische Ryche, darzu so nehmen wir uß die durchleuchtigen hochgebornen Fürsten, Hertzog Ruprecht den jüngsten, Hertzog Ruprecht den ältern, Hertzog Stephanen, Hertzog Friederichen und Hertzog Hansen, alle Pfaltz-Graffen by Ryne, und Hertzogen in Bayern, und darzu Hertzog Lutpoldt von Oesterreich, und darzu die edlen Herren, Herrn Bernhart und Herrn Rudolph, Marggrafen zu Baden, Graff Rudolph von Hohenberg, Graff Rudolph von Montfort, Herr zu Veldkirch, Graff Henrich von S. Gans, genant von Fadutzen, Graff Ludwig und Graff Friderich von Oettingen, Gebrüdere, Graff Cunrad von Montfort, Herr zu Bregentz, unsere gnädige Herren, und den Abbt von Murnhart, und sollen auch alle Verbündnüsse, die wir mit den gethan haben, die wir uß genommen haben, als vorgeschrieben stat, in ihren Kräfften verbliben, diwile die Bund weren, als sie jetzo vergriffen sind, und sollen auch fürbas keinen Bund machen, es werde dann dieser Bund vor ußgenommen.

Alle diese vorgeschriebene Stuck und Artickel samentlich und besunder diß vorgenanten Verbunds, han wir vorgenanten Städt gelobt bi guten Truwen, und darnach zu den Heiligen geschworen, stete, vest und unverbrochenlich zu halten, zu leisten und zu vollführen, one alle arge Liste und Geferde, nach deß Briefs Sage.

Und deß zu wahren Urkunde und vester Stätigkeit, so han wir unser Städte Ingesiegele thun hencken an diesen Brieff, der geben ist zu Spive, da man zalte nach Christus Geburte, drizehen hundert Jahr, und darnach in dem ein und achtzigsten Jahr, deß nechsten Montags vor S. Johanns Tag deß Täuffers, als er geborn wart, genant im Latine Nativitas Joannis Baptistæ.

Dieser Brieff ist mit drey und dreyßig Städt grossen Insiegel behengt, in solcher Ordnung.

Augspurg.	Yßny.
Ulm.	Wangen.
Costantz.	Buchorn.
Eßlingen.	Gemündt.
Reutlingen.	Halle.
Rotweil.	Haylbrunn.
Weil.	Wimpffen.
Uberlingen.	Winsperg.
Memmingen.	Nördlingen.
Bibrach.	Dünckelspühl.
Ravenspurg.	Rotenburg uff der Tauber.
Lindaw.	
S. Gallen.	Giengen.
Pfullendorff.	Bopffingen.
Kempten.	Aulun. (Alen.)
Kauffbeurn.	Weil in Turgow.
Leutkirch.	Buchaw.

XXXI.

Anderweites Bündniß zwischen denen Reichs-Städten am Rheine, im Elsaß und in der Wetterau, an einem; dann denen Reichs-Städten in Ober- und Nieder-Schwaben, Francken und Bayern, am andern Theile, die gemeinschafftliche Handhabung des Land-Friedens betreffend,

de Anno 1384.

Wir die Bürgermeister, Rate und Burger gemeinlich der Stette, Mentze, Straßburg und Franckenfort, für uns und alle andre Stette an dem Ryne, in Elsaß, und in

der Wedderawe, die den Bund mit uns haltent, uf dem Rine: und och wir, die Burgermeister, Rate und alle Burger gemeinlich, der Statt Augspurg, Nüremberg und Ulm, für uns und alle andere Stett, in Obern- und in Nidern-Schwaben, an dem Ryne, in Francken und ze Payern, die den Bund mit uns halten in Swaben, bekennen offenlich mit diesem Brieff, und tun kunt allen den, die in sehent oder horent lesen, daß der Allerdurchluchtigeste Fürst und Here, Her Wenzlaw von Gots Gnaden Romscher Kunig, ze allen Ziten Merer des Richs und Kunig ze Beheim, unser lieber gnediger Herre, zwischen den Erwürdigen und Hochgebohrnen Fürsten und Herren, Herrn Rudolff, des Heiligen Romischen Richs in Tutzschen Landen Erz-Canzler, Herrn Rupert dem alten, von Gots Gnaden Phallentz-Grave bi Ryne, dez Heiligen Romischen Richs obrasten Truchsaß und Herzog in Payern, Herrn Bernhart, Bischoff zu Würzburg, Herrn Lupolt von GOtts Gnaden, Herzog ze Österreich, ze Stire, ze Kernden und ze Krän, Graff ze Tyrol, Herrn Friederich, Burg-Graff ze Nurenberg, Herrn Eberhart, Grauff ze Wurtenberg, und ouch allen andern Kur-Fürsten und Fürsten, gaistlichen und weltlichen, Grauffen, Herren, Dienst-Luten, Rittern und Knechten und Stetten, wie die genant sint, die sich zu demselben unsern gnadigen Herrn, dem Romschen Künig, verayniget haben, und ouch zwischen uns vorgenannten Stetten, und allen andern Stetten, und allen den, die mit uns verbunden sint, wie die genant sint, ain fruntlich Stallung gemachet und gesazt hant, die bestan und beliben soll hinnan, biz uff die hail. Pfingsttage, die schierost koment, und darnauch die nechsten dru ganzen Jar, die nauch anander volgend, und dieselb Stallung soll in den Landen, Begriffen, und Kraißen, als die hienauch begriffen und benennet sint, von beyden Syten getrulich gehalten, gelaist und volfurt werden, ane alle Geverde.

By dem ersten, war ez Sach, daz jemand von den vorgenannten Fürsten und Herren, oder die in zu Versprechen stend, es waren Herren, Ritter oder Knecht, oder Stett, oder wer die sint, die yezo in ir Verayнung bi in sint, oder noch furo ze in koment, angegriffen oder beschadget wurden, uff Wasser oder uff Lande, mit Raub, mit Mort, mit Brande, oder mit unrechten Widersagen, daz den wür vorgenante Stett, und wer zu uns gehoret, in darzu getrulich beraten und beholffen sollen sin, alsbald wir oder die unsern dez innen oder gewer wurden, oder von in oder von den, den der Schade widerfarn und geschehen war, oder vor ymman anders von ieren wegen darumbe gemant werdent, zu frysсher Getat, mit Nauchylen, mit Zuschryen und mit allen andern Sachen, die darzu gehörent, nauch allem irem Besten von ainem Mittentag biz an den andern, gelicher Wiß, alß ob uns daßelb angieng und auch uns selber widerfarn und geschehen wär, ane alle Geverde. War es aber Sache, daz solich Geschicht und Angriff also gestalt und geschaffen wären, daz sie ze frysсher Getat nit erobert, noch ußgetragen mochten noch sullten werden, so sullen der oder die, den sollicher Schade widerfarn und geschehen ist, die Sach bringen mit Klag an den oder die Fürsten oder Herren, der Dyener oder Burger er ist, oder den er zu versprachen stat: oder ob daz einen Fürsten oder Herrn selber angieng: Bekennet sich denn ain Fürst uf sin Fürstliche Truwe und Ere, ain Grauff oder ain ander Herre uf sinen Ayde, daz im oder den synen, alß davor geschriben statt, an den vorgenanten vier Stucken oder mer unrecht beschehen sie, so sullen und mügent dieselben Fürsten und Herren, von welcher Partye die waren, uns vorgenanten Stetten, welich denn dem Angriff und Geschichte allernegste geseßen und gelegen sint, es sye die Parteye der Stett von dem Ryne oder die Partye der Stett in Swaben, darum zusprechen und um Hilff manen, und sollen wir danne den vorgenannten Fürsten und Herren jeglichs Party under uns, welches denn under uns ermanet wurde, wir baide Partye, oder daz ain jeglichs besunder under uns ie fünffzig mit Spießen ze Roß erbar und wohl erzugeter Lute, ane Geverde schicken und bestellen, und die auch nauch derselben ir Ermanunge, in den nechsten vierzehen Tagen von Huse ußriten, und ouch fürderlich vollenten sullent an die Stett, die uns denne von in benennet und verurkundet werden, ane alle Geverde. Und sullen ouch diz tun uf unser aigen Kost, Schaden und Verlust, also lang, biz daz solicher Schade wieder abgeleit und widerkert wirt, ane alle Geverde. Doch also, was die vorgenannte Fürsten und Herren, oder die zu in gehorent, alß vor geschrieben stat, usgetragen und gerechtvertigen mugent mit Hülff der fünffzig Spieß von der Partie der Stett under uns, die der Sach und Geschichte allernechste gesessen wären, und ouch mit den funffzig Spießen, die dieselben Fürsten und Herrn, die gemant heten, selber dabi haben sullen, daz sy danne der ander Partye unter uns vorgenannten Steten, um die Hilff der andern fünffzig Spieß nit manen, noch dorumbe zusprechen suln, es wär danne Sach, daz sie sich bekanten, ain Fürste bi sinen fürstlichen Truwen und Eren, ain Graff oder ain ander Herre uf seinen Ayde, alz vor geschriben stat, daz sy der dazu notürfftig wurden oder wären, ane alle Geverde. War ez aber Sach, daz man von solicher Geschicht wegen,

wegen, mit der Zale des obgenanten Volckes ze Velde liegent wurde, und daz denn dazselbe Volck uf dem Velde besorget wurde, daz man sy abtriben oder überfallen wolte, so sullen den dazselbe Volcke der vorgenanten Fürsten und Herrn, oder die zu in gehorent, alß vor geschrieben staut, dry Schidmann von ir Partye darzu beschaiden und geben, und auch unser vorgenante Stett Volcke, daz bi in uf dem Velde ist, auch dry Schidmann dorzu beschaiden und geben, und bekennet sich denn dieselben sechs oder der mertayl under in uf ir Ayde, daz sie mer Volckes zu sollechen Sachen bedurffent und notdurfftig sin, daz sullen sie danne uns vorgenannten Stetten, und ouch den egenanten Fürsten und Herren verkünden, so sullen wir danne dieselben vorgenannten Stett von unsern Partheyen an dem Ryne und von Schwaben hundert mit Glenen zu unsern ersten hundert mit Glenen, und auch die vorgenannten Fürsten und Herren von ir Partye auch hundert mit Glenen zu ieren ersten hundert mit Glenen dazu schicken und senden, unverzogenlich und ane alle Geverde. Und war ez, daß der vorgenanten Fürsten und Herren, von welcher Partyen die waren, mit derselben Hilff, so zu Manunge ir wär, und von jeren wegen dannen gieng, iht Sloß oder Gefangner gewunnen, mit denselben Slossen und Gefangenen mugen sie gefarn und tun wie sie wellen, ane unser und der Unsern Jerrung und Widerrede, also doch, daz sie, ver sorgen sullen, so sie beste mügen, ane Geverde daz uns vorgenanten Stetten, noch den Unsern gemainlichen noch besunder, alß vor geschrieben statt, dehain Schade davon mer uferstande, noch widerfare, ane alle Geverde. Item und wanne wir vorgenante Stett der Partye uf dem Ryne oder ze Schwaben, von den vorgenannten Fürsten und Herren gemant werden, e daz wir In um Hilff zugesprochen heten, so sollen wir In daz vorgenannt unser Volcke schicken und senden, wie doch daz wär, daz wir selber uf dieselben Zit ze schaffen hetten. Also daz mit Namen die erste Manung vorgân soll. Wär ez aber Sach, daz dehain solich Schloß oder Statt, die die vorgenannten Fürsten und Herren, mit unser Hilff umbe die vorgeschrieben Sache also besitzen oder bestellen soltent oder mustend, von den vorgenannten Fürsten oder Herren, oder von den, di ietzo by in sint, oder noch fürbaß zu ihn koment, von ir ainem oder mehr ze Lehen rürten, oder von in versetzt oder verphandet wären, oder ir offen Schloß wären, so mügen der oder dieselben, die oder den daz also anging, solichen Roub und Schaden, alß daruß oder darinn beschehen wär, richten, bekern und bezahln, nauch Erkänntnüs dez oder der, den solicher Schaden widerfahrn und geschehen wär, den sie kuntlich machen und bewisen sullen, wie dez oder der Fürsten oder Herren, oder der Stette oder Stadt Rate, dem der Beschädiget zugehöret, Burger ist, oder zu versprechent staut, wißent uff ir Ayde, daß der den Schaden kuntlich machen und bewisen sullen, daz soll er tun und dabi beliben. Ware aber der Beschediget ein frömbder Mann, so soll dez Fürsten oder Herrn Rate, in dez Landen und Gebieten daz geschahen, oder der Stett oder Stat Räte, die dez ersten darumbe angeruffet wurden, uf ihr Ayde bekennen, wie er den Schaden kuntlich machen und bewisen sulle, e daz man für die Schloß gezogen wäre, und daz Schloß damit danne an sich nemen, also doch, daz er den andern Steten und ouch Fürsten, Grauffen, Herren, Ritter und jouch Knechten von bayden Partyen gut Sicherheit dafür tun sol, daz in Ziten diser Verainung in daruß noch darin kain Schade mer beschehe. Wär ez aber, daz nit beschehe, noch vollendet wurde, e daz man ze Velde gezogen wär, so soll man ouch den vollefarn und ziehen, und zu den Sachen grifen und tun, alß vor geschrieben stät, ane alle Geverde. Item wär ez ouch, daz yeman angegriffen wurde, von verbriefter Schulde wegen, oder von unlogenbarer Güte wegen, oder von Hubgelt, Vogtrecht, Stur oder Zinses wegen, daz sol nicht Roub haissen noch sin, und sol auch doruf nit gemant werden; doch daz die, die von solicher Sach wegen angriffent, mit denselben Phanden phantlich sullen geforn, ane alle Geverde. Geschehen auch solich Angriff uf den Strozzen, an Kofflüten, an Gesten, an Landfarern, an Bylgerin, oder an andern gaistlichen oder weltlichen Luten, uf Wasser oder uf dem Lande, so suln die vorgenannten Fürsten und Herrn, und die by in sint, die dem Angriff allernehst und beste gesessen und gelegen sint, oder in dez Landen und Gebieten daz geschehen wär, und ouch wir die vorgenannten Stett, welches Tayl under uns dez denn dez ersten erindert, oder von dem oder den, den solicher Schade widerfarn wär, oder von jeman anders von jeren wegen darumbe angerufft oder ermant wurde, ze frysсher Getaut dorzu griffen und tun, alß vorgeschriben stat. Mochte aber daz zu frysсher Getaut nit ußgetragen werden, so suln die vorgenanten Fürsten und Herren, und ouch jeglichs Partye under uns den vorgenanten Stetten, welches Tayl den des ersten darumbe angerufft oder ermant würde, oder in dez Fürsten und Herrn Landen und Gebieten daz geschehen wär, die andern Partye darumbe manen und um Hilff zusprechen, und dieselb Hilff ouch den unverzogenlich darzu beschehen soll, in aller der Masse, alß vorgeschrieben stat, ane alle Geverde. Item

wär ez, daz von den vorgenanten Sachen dehain Krieg uferstünde, da sullent sich die vorgenanten Fürsten und Herren, und die zu ihn gehörent, nicht frieden, sünen noch verworten, in dehaine Wise, sy haben denn uns vorgenanten Stett, von beeden Partyen, und die unsern in derselben Sunung und Richtung verfangen und begriffen, gelich in selber, an alle Geverde. Ouch sullen wir vorgenannte Stett von baiden Partyen, noch die Unsern, der vorgenannten Fürsten und Herren, noch der Jeren, die yezo by in sint, oder noch fürbaz zu in koment, es sien Fürsten, Grauffen, Herren, Ritter oder Knecht, Viende, die sie mit den vorgenannten vier Stucken, ir ainen oder mer, angriffent, in unsern Stedten und Schlossen nicht halten, weder husen noch hofen, weder spysen, essen noch trencken, noch geverlich handhaben, noch hinschieben, die Zit uß, in dehainen Weg, ane alle Geferde. Item wär es, daz ez zu solichen gesessen Kriegen oder Zügen käme, von dieser Veraynung wegen, so soll man der Fründ gute Kirchen noch geistlichen Lüten, noch jeren Guten dehainen Schaden thun, noch die brennen, ane alle Geferde: Doch mag man essent Spise nemen ze Beschaidenheit, waz man der bedarff, ane alle Geverde, nicht wieder hinder sich ze schickent, also doch, daz man uß Kirchen und Clöstern nihtzit nemen soll, und dez genzlich überhabt sin sullen. Ouch ist übertragen, daß wir vorgenante Stett, und die mit uns in dieser Ainung sint, der vorgenannten Fürsten, Grauffen, Herren, Ritter und Knecht, die in jr Veraynung begriffen sint, dehain ir Samentschafft oder besunder Stett, Märckt, Dörffer, oder Wyler nicht empfahen sullen in unserm Bund, Aynung oder ze Burger, als lange die vorgenannte Stallung weret. Auch mügen wir vorgenannte baide Partye wohl innemen und emphahen ainligze Personen, alz daz von Alter herkommen ist, ungevarlich). Ouch sol jetweder vorgenannter Tail kainen Phalburger innemen noch empfahen, als lange die obgenannte Stallung weret, ane alle Geverde. Ouch sullent die Fürsten, Grauffen, Herren, Ritter, Knecht und Stett diser Aynung beliben by allen iren Herrschafften, Landen, Luten, Fryhaiten, guten Gewonhaiten, und auch Gerichten, gaistlichen und weltlichen, alß sie die von Alter herbracht und gehabt habent, ane alle Geverde. Doch daz alle obgenant Artickel von baiden Tayln die obgenannt Zit uß gehalten sullen werden, alß vorgeschrieben staut ane alle Geverde. So sint die diß Vergriff und Terminen, in den die Hilff, nauch Gelegenheit der Lande beschehen sol, alß vor geschriben ist, daz ist an dem Howenstain an, und das Geburg für sich umbin, unz an der Herren Land von Payern, und dornauch der Herren Land von Payern umhin, unz für dem Behamer-Wald, und vor dem Wald abhin, unz an den Düringer Walde, und da vor abe, unz an die Lone, und über die Lone, unz an den Schelter Walde, und von dem Schelter Walde, unz gen Drydorff, und von Drydorff, unz gen Hadmar, und von Hadmar, unz gen Muntbur, und von Muntbur, unz gen Leonstain, und von Leonstain dannen überhin, unz uff den Hundsrucken, und da für sich hin, unz gen Kaiserslutern, und dannen uffhin unz gen Dagspurg, und dannen daz Gebürg für sich uf, unz gen Rotenburg, und dannen wider uf unz wider an den Howenstain. Auch nemen wir vorgenannten Stett alle gemeinlich von baiden Partyen in diser Veraynung uß den Allerdurchluchtigesten Fürsten und Herrn, Herrn Wentzlawen, von Gotes Gnaden, Romschen Kunig, zu allen Ziten Merer dez Riches und Kunig ze Beham, unsern lieben gnadigen Herrn, und auch daz hailig Romsch Rich. Dazu nemen wir ouch uß in diser Verbundtnüß und Stallung alle und yeglich Veraynung und Bundtnüs, die wir vor under einander haben, oder wer darin zu unß kommet, es syen Fürsten, Grauffen, Herren, Ritter, Knecht, oder Stett, oder die wir yezo gen andern Fürsten, Grauffen, Herren, Ritter, Knechten oder Stetten gemainlich, oder besunder, gelaubt, gemachet oder verbriefet haben. Und soll auch vns mit Namen dis Veraynung und Stallung an den Bunden und Aynungen keinen Schaden bringen, und wir sullen auch der genießen als dieselbe Bunde und Veraynungen das ußwysent oder begriffen sint, ane alles Geverde. Mit Urkunde diz Brieses, versigelt mit unser der vorgenanten sechs Stett aignen Innsiegeln, der wir für unß und alle ander Stette unsers Bundes, und wer zu uns darin gehöret, an diesem Briefe gebruchen. Der geben ist ze Haidelberg, dez nehsten Zinstags nauch S. Jacobs Tag dez heiligen zwölff Boten, do man zalt von Christz Geburte, druzehenhundert Jare, und darnauch in dem vier und achtzigisten Jare.

XXXII.

Bündniß, so zwischen 55. Reichs- und Freyen Städten, zu gemeiner Defension, auf 9. hinter einander folgende Jahre, Anno 1385. zu Costnitz geschlossen worden.

In dem Lob der Heiligen Dreyfaltigkeit.

Wir die Bürgermeister, die Schultheissen, die Amman, die Räthe, die Bürger, und alle Leut gemeinlich, beyde Reich und Arme, dieser nachgeschriebenen Städten, Mentz, Straßburg, Wormbs, Speyer, Freystädt, und wir des Heiligen Röm. Reichs Städte, Franckfurt, Hagenaw, Weissenburg, Wetzlar, Schletzstatt, Achenhaim, Fridberg, Pfedersheim und Sals, die den Bund halten bey dem Rhein, und wir die von Regenspurg, Basel, Frey-Städt, und mit Namen wir deß Heil. Römischen Reichs Städte Nürnberg, Augspurg, Ulm, Costnitz, Eßlingen, Rütlingen, Rotweil, Wiel, Uberlingen, Memmingen, Bibrach, Ravenspurg, Lindaw, St. Gallen, Kempten, Kouffbüren, Lutkirch, Yssny, Wangen, Buchorn, Gemünd, Hall, Hailbrunn, Wimpffen, Nördlingen, Dünckelspül, Rotenburg auf der Tauber, Wintzheim, Wissenburg, Winsberg, Allen, Bopfingen, Giengen, Weil in Torgow, Pfulendorff und Buchau, die den Bund in Schwaben und in Francken halten, und wir die von Zürich, von Bern, von Soloturn, von Zug und das Ampt daselbst zu Zug, die einen ewigen Bund mit einander halten, thun kund und bekennen all offentlich mit diesem Brieff, allen den, die jn ansehen oder hören lesen, daß wir GOtt zu Lob, und dem Heiligen Römischen Reich zu Ehren mit einhelligem Rath und mit guter Vorbetrachtung, durch Friedens und Schirms willen deß Landes gemeinlich, und durch Schirm, Nutz und Frommen unser Städte und Länder, unser Leut und Güter, einer freundlichen Gesellschafft und getreuen Bündnüß mit einander übereinkommen seyn, und zusammen gelobt leiblich, und offentlich zu den Heiligen geschworen haben, für uns, all unser Nachkommen, die hierzu vestiglich verbunden und begriffen sollen seyn, diese Bündnüsse mit einander unwanckelbar zu halten, und mit guten Trewen wahr und stete zu haben, uns uff den nechsten S. Georgen Tag, der nun kommt, und dann hin des nechsten neun Jahr, so dann schiersten nach einander kommen, on allen Unterlaß.

Und wann aller Ding vergessen wird, und in der Zeit der Jahren viel Sachen geändert würdet, darum so geben wir den vorgeschriebenen Städt an einander dieser getreuen Gesellschafft und Bündnüsse ein erkante Bezeugnüs mit Brieffen und mit Schrifften, also daß wir an einander bey unsern Eyden, so wir geschworen haben, getreulich beholffen und gerathen sollen seyn, als fern uns Leut und Gut erlangen mag, ohne Geferde, gegen allen den, und auf alle die, so uns an Leib und Gut, an Ehren und unsern Freyheiten und Rechten, als an unsern guten Gewohnheiten, mit Gewalt oder wider Recht, Unfug, Unlust, Angriff bekümmern, keinen Widerriß oder Schaden thäte, uns oder jemand, so in dieser Bündnüß ist, oder noch darein kommt, nun oder hinach, mit den Gedingen, und inwendig den Zilen und Kreysen, oder auswendig, als hernach eigentlich geschrieben sieht.

Und sind diß die Ziele, des ersten, da die Arr entspringt, das man nent Grimbslen und die Arre ab für Haßle, für Berr, für Solothurn und immer mehr ab, der Arre nach, untz an die Stadt, da die Arr in den Rhein gehet, und den Rhein wieder auf untz an die Thal, da die Chur in den Rhein geht, und dieselbe Chur immer me auf untz an die Stadt, da sie entspringt, und von dem Ursprung die Rechte durch Chur, wallen auf untz an die Veste Ringenberg, und von derselben Ringenberg über enthalb dem Gericht hin untz auf die Platin und von dann hin untz auf den Tössel, und von dem Tössel wider über an den Grünsisseln, da die Arre entspringt, und wäre, daß jemant wäre, so in den vorigen Zielen und Kraissen, oder ausserhalb gesessen ist, oder hernach seßhafft würde, alle Städt, Land oder Leut in denselben Kraisen, jemand, so in dieser Bündnüs ist oder noch darein kommet, wider Recht angriffen oder schädigten, an Leut oder an Gut, an Freyheiten, an ihren Rechten oder an ihren guten Gewohnheiten, darumb so mag der Burgermeister, der Amman, der Schultheiß und der Rath jeglich der vorigen Städten, welche den geschädiget sind, umb den Schaden, umb den Angriff sich auf ihr Ayd erkennen, und was sich dann dieselbe Burgermeister, Schultheiß, Amman und der Rath der Stadt, so danne geschädigt ist, gemeinlich oder der merer Theil unter jhnen auf ihren Eyd erkennen umb Hülff oder umb Angreiffen, oder umb einige Sach, so dann nothdürfftig ist, davon sollen und mögen die von Zürch, von Bern, von Soluthurn, von Zug, und das Ampt daselbst zu Zug sie allgemeinlich oder ihr jeglich besonder mahnen die Burgermeistere und die Rähte der vier Städten, Basel, Costnitz, Ulm und Rothweil, und wann auch derselben Städt vier eine oder mehr gemahnt würde, die sollen dann bey ihren Eyden, die andere Schwäbische Städt, so in dieser Bündnüsse

nüsse sind, auch manen, aber dieselbe Schwäbische Städte mögen die vorige von Zürch, von Bern, von Solothurn, von Zug und das Amt zu Zug auch mahnen in jhr Räth derselben Städten, als hernach beschrieben ist, mit der Stadt, so dann geschädigt ist, gewissen Botten oder Briefen, und auch wann von deheiner Stadt dieselb Manung dann geschicht, über den oder über die, über ihr Leib, oder über ihr Gut, sollen ihn die andern Städt, so danne gemant sind oder gemant werden, an die Nidere Rheinische Städt bey ihren Eyden unverzogenlich berathen und beholffen seyn, mit gantzem Ernst, als ob es ihr eigentliche Sach wäre, und mit allen Dingen, als die nothdurfftig sind, die danne umb Hülff erkannt und ermahnt haben, untz daß der Schad und der Angriff, darumb danne gemahnt ist, gäntzlich widerthan, und abgelegt worden, doch sollen wir die vorige von Zürch, von Bern, von Lucern, von Solothurn, von Zug und das Ampt von Zug den vorgeschriebenen Städten allen umb dhein Sach nicht fürbaß beholffen seyn, dann inwendig den vorgenanten Zielen und Kraißen, und nicht ausserhalb, wir thun es dann gerne, one Geferde, aber wir die vorgehende von Basel und die andern Schwäbische Städt allgemein, und unser jegliche sunderlich sollen bey unsern Eyden verbunden seyn, den obgenanten von Zürch, von Bern, von Solothurn, von Lucern, von Zug, und dem Ampt daselbst außwendig den vorbenanten Zielen zu helffen mit allen unserem Vermögen in unsern Kraißen, ungeverlich, als ob es unsere eigentliche Sach wäre, und inwendig und auch auswendig derselben Kraißen sollen wir ihnen zu Hülff kommen, wo sie hinziehen, sie allgemeinlich oder ihr dehein Stadt sonderlich mit zweyhundert Spiessen zu Roß, erbar wol erzügter Leut, die wir ihnen auf unsern Pfenning und gentzlich auf unsern Kosten, zu ihn setzen sollen, nach ihrer Manung, bey unsern Eyden unverzogenlich in den nehesten vierzehen Tagen hundert Spieß, und darnach in den nechsten 14. Tagen auch hundert Spieß, die wir dann bey ihnen sollen haben, als offt sie wollen, als ihnen das Noth geschicht, die auch dar bey ihnen bleiben sollen, als lang und alldieweil so sie dieselbe Spieß bey ihnen wollen haben, die sie dann theilen, legen und schicken mögen in ihre Stadt, in ihre Länder, und in ihre Veste, wie und wo ihnen das förderlich ist, ohne alle Geferde, und en soll unter uns den vorigen Städten niemand gen dem andern der vorgesagten Mahnung noch der Hülff ab- und ausgehen, in dhein Weise, bey den Eyden, so wir darumb geschworen haben, und soll auch jegliche Stadt die Hülff in ihren selbst Kosten thun, one alle Geferde, aber der Hülff und der Kost so über die vorigen 200. Spieß lauffen oder gehen wird, soll die in den Rheinischen Städten nichts angehen noch rühren, ohn alle Geferde. Es soll auch jegliche Stadt den vorigen Spiessen Behausung geben, denen so danne bey ihnen liegen ohne derselben Spieß Kostung, ohne Gefehrde. Wäre auch, daß an uns den vorigen von Zürch, von Bern, von Solothurn, von Lucern, von Zug und dem Ampt zu Zug oder an den unsern dehein gäher Schad oder Angriff geschehe, ausserhalb den vorigen Kraissen, darzu man gäher Hülff nothdürfftig wäre, da sollen wir die von vorigen Städt bey dem Rhein und von Schwaben bey unsern Eyden unverzogentlich und ungesaumet zufaren und schicken in unsern Kraißen und Revieren, welche Stadt danne der Gethat allergesessenst ist, und sie sollen darzu ernstlich thun, wie das gerochen und abgelegt werde, ohn allen Verzug, als ob es ihr eigentliche Sache wäre, möchten sie aber die Sach nicht erobern, so sollen sie aber in die nechsten Städt bey ihren Eyden zu ihnen ruffen und mahnen, untz auf die Stund, daß die Sach erobert wird, in aller der Weiß und Maß, als ob die Sach ihr eigentlich Sach wär, ohn alle Gefährde, deßgleichen sollen wir die vorige von Zürch, von Bern, von Solothurn, von Lucern, von Zug, und das Ampt zu Zug den ehegenandten Rheinischen und Schwäbischen Städten in unserern Kraißen gehafft und gebunden seyn, one alle Geferde. Wäre aber dehein Sach also groß, daß man darum eines Gezoges oder eines Gesässes nothdürfftig were, wann dann dehein Stadt unter uns von jemand, so in dieser Bündnüs ist, ermant wird mit Botten oder mit Brieffen, darumb sollen wir ohnverzogenlich zu Tage kommen gen Zürch in die Stadt, und sollen darzu Rath werden, was uns am nothdürfftigsten gedünckt, also daß dem oder den, so dann umb Hülff gemahnt haben, ohnverzogenlich geholffen werde, doch daß wir die obgemelte Städt von Zürch, von Bern, von Solothurn, von Lucern, von Zug, und das Ampt von Zug umb dhein Sach gebunden sollen seyn, auswendig den vorgenanten Zielen zu ziehen, noch jemand zu helffen, wir thun es dann gerne. Wäre auch zwar, daß man jemand besitzen würde, so soll die Stadt, so die Sach angeht, und die dann zumahl umb Hülff gemant hat, die Kost auch haben, so von Wercken oder Wercklenten von des Gesäß wegen auflauffet, ohn alle Gefehrde, und was von uns den vorigen Städten gemeinlich oder von deheiner an solchen Kriegen oder in Gesessen, Stätten, Vesten, Ländern, Leut und Gut bezwungen und eingenommen werden, die sollen gäntzlich folgen und bleiben der Stadt, die dann umb Hülff gemant hat, und die die Sach angehet, und die die Kost von derselben Sache wegen hat, ohne alle Gefehrde,

fehrde, und umb was Sach die vorgenante Stätt bey dem Rhein und zu Schwaben, nothdürfftig sind der von Lucern, von Zug, und des Ampts zu Zug Hülff, und dieweil der Fried zwischen der Herrschafft von Oesterreich und den von Lucern und von Zug ward, als ob sie nach demselben Fried der vorgenannten von Lucern Hülff deheine bedurfften, darumb mögen und sollen sie manen die von Zürch in ihrem Rath, und sollen auch die dann bey ihren Eyden unverzogenlich die von Lucern, und die von Zug und das Ampt ihr Eyd-Genossen auch manen, die auch dann denselben Manung bey ihren Eyden gnug thun sollen, nach Gelegenheit der Sach, als ob der vorgenante Fried us wäre, und als ob die obgenannten von Lucern und in sein Bund wären, und auch als lang, daß die Sach, darumb dann gemannt ist, einen Austrag gewinnet: Giengen auch die vorgenannte von Lucern oder die von Zug und das Ampt zu Zug dehein Krieg oder Stöß an, und sie von jemand in dehein Weiß wider Recht beschädigt oder angegriffen werden, dieweil der ehegenannt Friede wäret, oder darnach es vorbeschrieben ist, darumb mögen wir die obgenanten von Zürch auch manen die Burgermeister, die Räthe der vorgenanten 4. Stätten, Basel, Costnitz, Ulm und Rotweil, und wann wir dieselbe 4. Stätt unser eine oder mehr unter uns, also ermant werden, so sollen wir unverzogenlich bey unsern Eyden, die andere Stätt, so in dieser Bündnüs sind, auch mahnen, und sollen auch wir und dieselben Stätt der Manung genung thun, als lang untz die Sach, darumb wir gemahnt sind, einen Austrag gewinnet, in aller der Maß, als ob der vorgesagte Fried ausgangen wäre, und in aller der Weiß, als ob die obgenannten von Lucern in diesem Bund wären, und wann der vorgenante Fried auskommt, so mögen wir die obgenannte Stätt die obgenannte von Zug und das Ampt manen, und auch dieselbe von Zug und das Ampt mögen uns die vorgenanten Stätt herwider manen, wann es jedem Theil Nothdurfft ist, in all der Weise, als vor und nach gen uns den andern Städten geschrieben steht, one alle Geferde, wäre auch, daß jemand, so in dieser Bündnüsse ist, oder die vorgenanten von Lucern wider Recht angriffen oder beschädigt würden, und derselbe, so den Angriff thut, ausserhalb unser Bündnüß gesessen wäre, wann es dann zu Schulden komt, daß der oder die, die den Angriff gethan haben, kommet in die Gewalt unser der vorgenannten Stätt, den oder die alle ihr Helffer und Diener, ihr Leib und Gut soll man helffen und angreiffen und sie weisen, daß sie denselben Schaden und Angriff wider thun, und ablegen, unverzogenlich, doch also, daß jedweder Theil der oder die verkunden soll, die den Angriff und Schaden gethan haben, ob es jhnen vor nicht wissend gewesen ist, one Geferde. Wäre auch, daß die vorgenannte von Zürch, von Bern, von Solothurn, von Lucern, von Zug und das Ampt zu Zug sie allgemeinlich oder ihr deheine sonderlich Stöß oder Mißhellung gewinnen mit uns den obgenanten Stätten in Schwaben, oder mit den von Basel gemeinlich, oder mit unser deheiner sonderlich, das GOtt lang wende, darumb sollen wir zu beederseits zu Tag kommen gen Zürch in die Statt unverzogenlich, wann jedweder Theil darumb von den andern ermant wird, und soll die Statt, die den Stoß mit uns den vorgenannten Stätten hat, zween erbare Mann dazu setzen, und auch wir des Reichs Stätt, die dann die Sach angehet, auch zween, dieselbe vier sollen dann schweren, die Stöß unverzogenlich außzurichten zu der Mimen oder zu dem Rechten und wie es dieselben 4. gemeinlich oder der mehrer Theil unter ihn ußrichten, des sollen beede Theil gehorsam seyn, wäre aber, daß dieselben erbarn Manne stößig würden, und sich gleich theilent, so sollen sie bey ihren Eyden inwendig unser Bündnüsse einen gemeinen Mann zu ihnen nehmen, der sie in der Sach gemein dünckt, und welchen sie darzu kiesen, den soll die Stadt, da er gesessen ist, weisen daß er sich der Sachen mit den 4. annehme, und sich mit seinem Ey verbinde, außzurichten, mit denselben vieren als vor beschieden ist, ohne alle Geferde. Es ist auch eigentlich in diesen Sachen gedinget und beredt, was Sachen in unser Bündnüsse auflauffen, wie oder in welchen Weg sich das fügt, daß man darum mindert Tage leisten solle, dann zu Zürch in der Statt, und daß dhein Statt Gewalt haben solle, die andern Stätt anderswohin zu Tagen zu manen, one Geferde. Wäre auch, daß dehein Herr oder Statt, oder jemand anders, die außwendig den vorgesessenen Zielen und Kraißen gesessen wären, Krieg oder Mißhellung mit den vorgenannten Rheinischen oder Schwäbischen Stätten hetten, oder hernach gewonnen, dieselben Krieg und Stoß sollen die obgenannten von Zürch, von Bern, von Solothurn, von Lucern, von Zug, und das Ampt zu Zug nit angehen, sie thun es dann gern. Wäre aber, daß die Herrschafft von Oesterreich oder jemand ander, die in den vorgesessenen Zielen wären, denen zulegen wolten, die mit den obgenannten Stätten Krieg hätten, alßbald daß die von Zürch, von Bern, von Solothurn, von Lucern, von Zug, und das Ampt zu Zug manen werden, so sollen sie bey ihren Eyden ohnverzogenlich die weisen und darzu halten, mit Angreiffen und mit andern Sachen die dazu nothdürfftig ist, daß sie uns die obgenanten Stätt nicht schädig und uns unbekümmert lassen, als ferne sie

sie das fürkommen mögen, und dasselb zu gleicher Weiß sollen wir die Rheinische und die Schwäbische Stätt, den von Zürch, von Bern, von Solothurn, von Lucern, von Zug und dem Ampt zu Zug ohnverzogenlich bey unsern Eyden hinwieder thun, one Geferde. Es ist auch in diesen Sachen eigenlich beredet, was Kosten und Zehrung wir die vorgenannten Stätt bey dem Rhein und zu Schwaben, die jetzund in dieser Bündnüs sind, oder noch darein kommen, gen jemand haben oder gewinnen von dieser Bündnüsse oder von andern Sachen wegen, die uns aufflauffend werden, wie oder in welchem Wege sich das fügt, daß dieselbe Kost und Zerung die vorgenannte unser Eydgenossen von Zürch, von Bern, von Solothurn, von Lucern, von Zug, und das Ampt nicht angehen soll, und daß sie uns darum nicht gebunden seyn sollen anzulegen, danne wir dieselben Kosten und uns selber übertragen und überkommen sollen; Was auch Krieg und Aufflauff in der Zeit dieser Bündnüß uns auffstünde, darumb man einer Stadt Hülff erkennet und gemanet wird, dieselben Krieg und Aufflauff sollen wir alle mit einander helffen austragen und überwinden, als lang uns dieselbe Sach und Kriege nur vorkommen, geendet und außgerichtet, und versünet werden, gäntzlich, one alle Geferde. Es soll auch kein Lay dem andern, so in der Bündnüs sind, umb kein Geld-Schuld, noch umb kein weltlich Sach auf kein geistlich Gericht, auf kein Hoff-Gericht, noch auf kein Land-Gericht laden, wäre aber, daß der Kläger Rechtes gelassen wird, und das kuntlich würde, so mag er sein Recht wol fürbaß suchen, als er dann nothdürfftig ist, one Geferde. Es soll auch niemand, der in dieser Bündnüs ist, den andern verhefften noch verbinden, dann der rechter Geltern oder Bürgen, der ihm darumb gelobt hat, one Geferde. Wir seyn auch gemeinlich übereinkommen, daß kein Eydgenoß, so in dieser Bündnüs ist, umb kein Sach für den andern Pfand seyn soll, auch haben wir uns selber vorbehebt, daß wir allgemeinelich und jegliche Stadt sonderlich, uns wol fübaß besorgen und verbinden mögen gen Herren oder gen Stätten, wo es uns füglich ist, doch dieser Bündnüs unschädlich, und daß wir diesen Bund vor allen andern Bunden, die wir hernach nemen werden, wahr und stet haben sollen, dieweil er wert, mit allen Sachen, als an diesem Brieff geschrieben steht, ohne alle Geferde. Dabey soll man sonderlich wissen, daß wir unter uns selber tugendlich beredt und vereydingt haben, gegen allen den, die zu dieser Bündnüs sind, oder noch darein kommen, daß ein jegliche Stadt, ein jeglich Land, jeglich Dorff, jeglicher Hoff, so jemand zugehören, der in dieser Bündnüs ist, gäntzlich belieben soll, bey ihren Gerichten und Rechten, bey ihren Freyheiten, und bey ihren guten Gewohnheiten, und daß jeglich Ding und jeglich Sach stan und bleiben soll, als es untzher in diß Bündnüs bracht ist, also, daß niemand den andern bekräncken noch sumen soll, dann daß wir das alles an einander mit guten Treuen soll helffen, schirmen und behaben, daß es nimmer umhin bliebe, ohne alle Geferde. Und was die Herrschafft von Oesterreich oder jemand ander zu uns allen gemeinlich, oder zu keiner Stadt sonderlich zu sprechen, oder mit uns zu schaffen haben, oder hienach gewinnen, darum sollen wir vor diesem Bund, noch mindert anderstwo gebunden seyn, das Recht zu halten und zu thun dann daß wir umb all Sach bey der Gewohnheit bleiben sollen, als von Alter herkommen ist, one Geferde.

Wir die vorgenannten Städte haben auch uns selber vorbehebt und außgelassen, die Eyd und Bünd, die wir vor dieser Bündnüß gelobt und geschworen haben, daß dieselben Bünd mit ihren Puncten und Begriffnußen vor diesen Bund gehen sollen, als lang sie wehrent, ohne Geferde.

Darzu haben wir die vorgenanten Städte allgemeinlich außgelassen und vorbehabt dem H. Römischen Reich, und unsern Gotteshäusern die Rechnungen, die wir ihnen billig thun sollen.

Were aber, daß jemand wäre, der uns allgemeinlich, oder dehein Statt sonderlich fürbas dringen und bekümmern wolte, wider den und wider die sollen wir alle einander beholffen seyn, in aller der Maße, als vor umb unser Hülff geschrieben steht, ohne alle Gefehrde.

Wir die vorgenannten Städte, die von Regenspurg, eine freye Stadt, und wir die von Basel, von Nürnberg, von Augspurg, von Ulm, von Costnitz, von Eßlingen, von Reutlingen, von Rotweil, von Weile, von Uberlingen, von Memmingen, von Bibrach, von Ravenspurg, von Lindau, von S. Gallen, von Kempten, von Kouffbüren, von Lutkirch, von Yßny, von Wangen, von Buchorn, von Gmündt, von Halle, von Hailbrun, von Wimpffen, von Nördlingen, von Dünckelspühl, von Rotenburg uff der Tauber, von Weinsheim, von Weissenburg, von Winsberg, von Alon, von Bopffingen, von Giengen, von Weil im Turgow, von Pfullendorff, und von Buchaw, bekennen offentlich, daß wir die vorgeschriebene Bündnüß und getreue Gesellschafft geworben und zubracht und angelobt haben für uns selber, und für die Ehrwürdigen Weisen unsere liebe

liebe Eydgenoßen, die Städt bey dem Rhein, Mentze, Straßburg, Wormbs, Speyer, Franckfurt, Hagenaw, Weißenburg, Wetzflar, Schlettstatt, Achenheim, Friedberg, Pfedersheim und Sals.

Darumb zu einer erkenntlichen Gezeugnüß und offenen Urkunde, daß die vorgeschrieben Bündnüß, als sie an diesem Brieff begriffen ist, war und stete bleibe, so haben wir die obgenanten Schwäbischen Städt, unser Innsiegel für uns und für die ehegenanten unser Eydgenossen die Rheinischen Städte offentlich gehenckt an dieser Brieff zween, die gleich geschrieben sind, jedwederm Theil einen, und wir die vorgenannten Städt, Zürch, Bern, Soloturn, Lucern, Zug, und das Ampt daselbst, verjehen alles das, so vor uns geschrieben ist. Und deß zu einem wahren und steten Urkund, so haben wir derselben unser Städt Innsiegel offentlich gehenckt an dieser Brieff zween gleich geschrieben, jedwederm Theil seinen. Das geschahe und ward dieser Brieff geben zu Costnitz in der Stadt, an dem nechsten Zinstag von Sant Matthies-Tag des heil. Zwelffbotten, Anno Domini M. CCC. LXXXV.

XXXIII.

Austrag, so zwischen Herren und Städten, durch Vermittelung einiger Schieds-Richter im Jahr 1387. aufgerichtet worden.

Wir diese hernach geschriebene, Hans von Steinach, Ritter, zu diesen Zeiten Burgermeister zu Regenspurg, Cunrad Ilsing, Bürger zu Augspurg, Berthold Pfintzinger, Bürger zu Nürnberg, und Peter Leo, Burger zu Ulme, bekennen, daß wir umb solch Stöß und Zweyung, die zwischen Fürsten und Herren hernach geschrieben auff einSeit, und etlichen Städten, die den Bund haben in Schwaben, auch hernach geschrieben, auff der andern Seit gewesen sind, beredt, begriffen und beteydingt haben, in aller der Maaß als hernach geschrieben steht.

Zu dem ersten, umb die Zweyunge als der Hochgebohrne Herr, Herr Friedrich, Burg-Grafe zu Nürnberg, und die Stadt zu Nürnberg, mit einander gehabt haben, umb das Gelayt und Zolle umb Nürnberg, darumb hat die Stadt zu Nürnberg, zu einem gemeinen Mann genommen, den Durchläuchtigsten, Hochgebohrnen Fürsten und Herrn, Herrn Friedrichen, von Gottes Gnaden, Pfaltz-Grafen bey Rhein und Hertzogen in Bayern, unsern gnädigsten Herrn, und soll der vorgenante Burg-Graff zween Rathmann, und die Stadt Nürnberg auch zween Rathmann dazu geben, die Fünff sollen beeder Brieff darüber und Antwortt und Fürlegung verhören und für sich nehmen, und mag jegliche Parthey fürziehen, was sie duncket noth seyn, und die Fünff sollen besehen, ob sie beede Partheyen gütlichen mögen vereinen mit ihrem Wissen und Willen, möcht das nicht gütlichen geseyn, so sollen dieselben Fünff ein freundlich Recht darüber aussprechen, und was die Fünff oder der mehrer Theil also sprechen zu dem Rechten, das soll von beyden Partheyen also gehalten werden, ohne Gefehrde. Item umb die andern Brüche, die in dieser Einung geschehen sind, die unser Herr der Röm. König zu Heydelberg gemacht hat, zwischen Fürsten, Herren und Städten, die der Burg-Graff vorgenannt zu der Stadt zu Nürnberg, und den Städten Rotenburg und Winßheimb zu sprechen hat, und dieselben Städt wieder an ihn, als sie an einander beschrieben geben haben, darumb haben dieselben einen gemeinen Mann genommen, den obgenannten unsern gnädigsten Herrn, Hertzog Friederichen zu Bayern, und soll der Burg-Graff zwey Rathmann und die obgenannten Städt, iegliche für sich selbst, auch zwey Rathmann darzu geben, dieselbe Fünff die Brüche auch verhören sollen, und die obgenannten Partheyen mit einem freundlichen Rechten richten und entscheiden, und das soll dann von beyden Theilen also gehalten werden, ob sie die Fünff nicht gütlich vereinen möchten, außgenommen des Gerichts zu Rotenburg, das soll bleiben, als hernach geschrieben steht; Item umb die Zuspruch, die der Ehrwürdig in Gott Vater, Herr Gerhardt Bischoff zu Würtzburg zu den Städten Rotenburg, Winßheim, Schweinfurt, Halle und Haylbrun zu sprechen hat, und dieselben Städt und auch die von Nürnberg wieder an ihn, als sie die an einander beschrieben haben geben, darumb haben dieselben Stätt einen gemeinen Mann genommen, den Ehrwürdigen in Gott Vater, Herrn Lamprecht, Bischoffen zu Bamberg, unsern gnädigsten Herrn, und sollen die obgenannten Partheyen jegliche zwey Rathmann dazu geben, die Fünff sollen dieselben Brüch auch verhören und ausrichten und entscheiden, in aller der Maaß, als oben von den Burggrafen und den andern Stätten geschrieben stehet, ausgenommen des Gerichts zu Rotenburg, das soll bleiben, als hernach geschrieben steht, und ausgenommen

der Lohsung zu Schweinfurth, den soll der Bischoff zu Würtzburg einen Qvit-Brieff geben, deß die Städte mit ihm überkommen sind, und sollen ihme die von Schweinfurth sein Gelt geben, als beredt ist. Item umb die Brüche, als der Hochgebohrn Fürst, Hertzog Steffan Pfaltz-Graff bey Rhein, und Hertzog in Bayern, zu den Städten zu sprechen hat, und die Städt wieder zu ihm, als sie die gegen einander geschrieben geben haben, darumb hat der vorgenannt Hertzog Steffan zu einen gemeinen Mann gegeben, mich vorgenannten Hannßen von Steinach, Rittern ꝛc. Und sollen die obgenannten Partheyen iegliche zween Rathmann dazu geben, die Fünff sollen dieselben Bruch auch ausrichten, und entscheiden, in aller der Maaß, als oben von dem Burg-Graffen und den andern Städten geschrieben steht, außgenommen umb die Stadt Giengen, das ist zu diesem mal ausgesetzt, doch unschädlichen jeglicher Parthey ihres Rechten darinne, auch umb die Klag, die der Edle Graff Eberhart von Würtenberg, von den von Eßlingen gethan hat, von der Vogtey wegen zu Nablingen, haben wir getheidigt, daß die von Eßlingen, den vorgenannten von Würtenberg an der gewöhnlichen Hallergült, Korngült und ander Gült, die zu der vorgenannten Vogtey gehören, nun fürbas nicht irren sollen, und wann derselb Graff Eberhart mit unserm Herrn dem Römischen König umzeit, daß er bey derselben Vogtey bleiben solle, da sollen ihn dann die von Eßlingen geruhlichen bey bleiben lassen, als das von Alter herkommen ist, ungefährlich, doch unschädlichen den von Eßlingen, und dem Probst an ihren Burger-Recht, als sie das von Alter herbracht haben, ohne Geferde. Item um die andern Bruche, die Graff Eberhardt von Würtenberg, zu den Städten unter der Albe zu sprechen hat, und dieselben Städt wieder zu ihm, als sie die gegen einander beschrieben geben haben, und auch die von Ulme, darumb haben dieselben Städt auch einen gemeinen Mann genommen, den Ehrwürdigen Herrn, Herrn Seifried, von Venningen, Meister Teutschen Ordens in Teutschen Landen, und sollen die obgenannten Partheyen iegliche zween Rathmann darzu geben, dieselben Fünff sollen dieselben Bruch auch richten und entscheiden in aller der Maaß, als da oben von dem Burg-Graffen und andern Städten geschrieben stehet. Item als der Edle Hertzog Friederich zu Teck, denen von Augspurg, von Nördlingen, Gemünd, Memmingen zuspricht, darumb hat er zu einem gemeinen Mann genommen, mich vorgenannten Hannßen von Steinach, Rittern, und soll iegliche Parthey zween darzu geben, die Fünff sollen auch zu dem Rechten darum aussprechen in aller Maaß, als vor geschrieben stehet. Item umb die Brüche, die die Edlen Graffen Ludwig und Friederich zu Oettingen, zu den Städten, Nördlingen, Dünckelspiel, Boffingen und Alalen zu sprechen haben, und dieselben Städte wieder an sie, darumb haben dieselben von Oettingen und dieselben Städte genommen, Henrich den Gumpfenberger, und mich obgenannten von Steinach, Rittern, die zween als ein gemein Obmann seyn sollen, und sollen die obgenannten Partheyen iegliche zween Rathmann dazu geben, dieselbe zween als ein gemein Obmann, und auch die 4. Rathleut sollen dieselbe Brüche verhören und die ausrichten gütlichen, ob sie mögen, oder mit dem Rechten, möchten aber die zwey, die als ein gemein Mann sind nit einträchtig werden, so sollen dieselben zween bey ihren Treuen eines gemeinen Manns überkommen und nehmen, dieselben Sieben oder das mehrer Theil sollen dann darüber aussprechen mit dem Rechten in aller der Maaße, als vor geschrieben stehet. Auch umb alle obgenannte Brüche soll mann aussprechen, hie zwischen und Sanct Martins Tag nechst kommend, one Gefehrde. Item, wann in der obgenannten Ainung, die unser Herr der König gemacht hat, zu Heydelberg beredt wart, daß die von Rotenburg, das Gericht daselbst bescheidentlich sollen halten, gen dem Bischoff zu Würtzburg und dem Burggrafen vorgenannt, und gen ihren Dienern und den Ihren, und nun dieselben Herren und Diener sich beklagen, daß damit an ihnen überfahren sey, darumb bessern Frieden zu machen, so haben die gemeine Städt, so den Bund halten in Schwaben, die Sach über sich genommen und gemacht, also, daß die von Rotenburg den Bischoff von Würtzburg, und den Burggrafen vorgenannt, die Ihren, Geistlich und Weltlich, und ihre Diener und Gebaurn, nun fürbas mehr auff das obgenannt Land-Gericht zu Rotenburg nicht laden sollen, noch laden lassen, als lang die obgenannt Ainung, die zu Heydelberg gemacht worden, währet, doch den von Rotenburg unschädlichen an ihren Freyheiten und Rechten, und an demselben Gericht, und auch unschädlich der obgenannten Ainung, die unser Herr der König zu Heydelberg gemacht hat, daß die in allen ihren Articuln gegen Fürsten, Herren und Städten in allen ihren Kräfften bleiben soll one alle Gefehrde. Was auch bißhero in der Zeit der obgenannten Ainung mit Gerichten zu Rotenburg gehandelt, erklagt und erlanget ist gen den obgenannten zwey Herren, und den Ihren und ihren Dienern, das soll die obgenannt Zeit aus, als lang die ehegenannt Ainung wäret, auffgeschlagen seyn und

und gütlichen gehalten werden, also, daß die von Rotenburg, oder der Richter daselbst, die obgenant Zeit aus dazu nicht thun sollen, in keine Weise, ohn alle Gefehrde. Auch als der von Rotweil etliche Burger, Soldner und Diener widersagt haben, Marggraff Rudolff von Baden, von Herrn Felsen von Witingen wegen, dasselb Wiedersagen sollen die von Rotweil schaffen abgethan werden, und soll auch darauff Marggraff Rudolff gen der von Rotweil Burger und Diener die Feindschafft auch ablassen, auch sollen alle Pfal-Burger von beyden Partheyen, die in der obgenannten Ainung, die zu Heidelberg gemacht ist, empfangen worden, gäntzlich ab und ledig seyn, als dieselb Ainung das außweiset. Und des zu Urkund der vier Theydinger Insiegel, und der vier Städt, Augspurg, Nürnberg, Ulm und Eßlingen Insiegel ꝛc. Datum feria VI. post vincula Petri, Anno &c. M. CCC. LXXXVI.

XXXIV.

Käysers Wenceslai Privilegium, Krafft dessen er die Städte, so im Schwäbischen Bunde gewesen, wider alle Eingriffe und Kränckungen ihrer Freyheiten zu schützen und zu schirmen versprochen,

de Anno 1387.

WIr Wentzlow von GOttes Gnaden, Römischer König, zu allen Zeiten Mehrer des Richs, und König zu Böheimb: Bekennen und thun kund offentlich mit diesem Brieff allen denen, die ihn sehen oder hören lesen, wann wir unsere lieben getreuen, den Stätten, Regenspurg und Basel, zwo Frystätte: und auch unsern und des heiligen Römischen Richs Stätten, mit Nahmen: Augspurg, Nürnberg, Ulm, Costentz, Eßlingen, Rütlingen, Rotwyle, Wyle, Uberlingen, Memmingen, Bibrach, Ravenspurg, Lindau, S. Gallen, Kempten, Kofbürn, Lütkirch, Isni, Wangen Pfullendorff, Puchorn, Nördlingen, Dünckelspühl, Rotenburg uff dem Thuber, Bopfingen, Aulen, Gemünd, Halle, Hailbronnen, Wimpffen, Weinsperg, Windsheim, Wissenburg, Giengen, Buchow, Schweinfurth in Francken, und Mühlhusen in Elsasse, die Gnade gethan haben, daß sie belieben sullen, bi allen irem Rechten, Frihe-

ten, Privilegien, und bi ihren guten Gewonheiten, die si haben von uns, oder von andern Keisern und Königen, unsern Vorfahren an dem heiligen Riche, und alß sie die herbracht haben, biß uff disen hütigen Tag, und wöllen auch die vorgenante Stette mit einander bi uns und bi dem Riche behalten, und wer der were, der die vorgenannten Stette daran irren, dringen, beschweren oder krencken wolt, darzu wollen wir si beschützen und schirmen, und in getreulich gerathen und beholffen sin, und nit wider sie sin, ohne Gefährde. Mit Uhrkundt diß Briefs, versigelt mit unserm Königlichen Majest. Insiegel. Geben zu Nürnberg nach Christes Geburth 1300. Jahr, und darnach in dem 87. Jahr, der Mittwochen nach dem Sonntag, so man singt Lætare in der Fasten. Unser Riche des Böhmischen im 24. und des Römischen im 11. Jahr.

XXXV.

Revers derer im Schwäbischen Bunde gestandenen Freyen und Reichs-Städte, vermöge dessen sie Käyser Wenceslaum nachdrücklich zu schützen versprochen, im Fall ihn iemand vom Throne dringen wolte,

de Anno 1387.

WIr die von Regenspurg, und wir die von Basel, zwo Frey-Städt, und auch wir des Heil. Römischen Reichs Städt, mit Nahmen, Augspurg, Nürnberg, Costnitz, Ulm, Eßlingen, Reutlingen, Rothweil, Weil, Uberlingen, Memmingen, Bibrach, Ravenspurg, Lindau, Sant Gallen, Kempten, Kouffbeuren, Leutkirchen, Ysny, Wangen, Pfüllendorff, Buchorn, Nördlingen, Dünckelspühl, Rothenburg auf der Tauber, Bopfingen, Alalen, Gemünd, Hall, Haylbrunn, Wimpfen, Weinsperg, Winßheim, Weißenburg, Giengen, Buchau, Schweinfurth in Francken und Mühlhausen im Elsaß, bekennen und thun kund öffentlich mit diesem Brieff, als wir vormahls dem Allerdurchleuchtigsten Fürsten und Herrn, Herrn Wentzeslau, Römischen König, zu allen Zeiten Merer des Reichs und König

zu Böheimb/ unsern lieben gnädigen Herrn/ gehuldet und geschworen haben/ als unsern Herrn einem Römischen König/ und zukünfftigen Kayser/ darumb derselben unserer Huldigung nachzufolgen und gnug zu thun/ so haben wir uns gegen dem ehegenanten unserm Herrn dem König des verbunden/ ob das wäre/ daß sich iemand/ wer der wäre/ für einen Römischen König aufwerffen/ und denselben vorgenanten unsern gnädigsten Herrn den König von dem Königreich tringen wolte/ daß wir ihme dann gen denselben getreulichen sollen und wollen gerathen und beholffen und beygeständig seyn/ in Teutschen Landen/ hie dißeit des Gebürges/ ohne alle Argelist und Gefehrde/ ausgenommen Regenspurg und Basel/ als zwo Frey-Städt/ die vormahls unserm Herrn dem König nicht geschworen haben/ als die vorgenanten des Reichs Städte/ doch daß Regenspurg und Basel die vorgeschrieben Theydigungen und Hülffen halten und vollführen sollen/ als andere die vorgenanten des Reichs Städt. Und des zu Uhrkund geben wir dem vorgenanten unserm gnädigen Herrn dem König diesen Brieff versiegelt. Datum Anno M. CCC. LXXXVII. in die Sancti Benedicti Abbatis.

XXXVI.

Käysers Wenceslai Diploma, **worinn er das Bündniß der Rhein-Schwäb. Wetterau-Fränck- und Bayerischen Städte/ unter Bedrohung der Reichs-Acht/** cassiret/ de Anno 1388.

WIr Wentzlaw von GOttes Gnaden Römischer Künig/ zu allen Zeiten Mehrer des Richs ꝛc. Entbieten den Burgermaistern/ Räten und Bürgern gemainlich unser und dez Riches Steten/ in Obern- und Niedern-Schwaben/ in Elsesse/ an dem Rine/ in der Wedera/ in Francken und in Bayern gelegen/ unsern lieben Getruwen/ unser Gnad und alles gut. Lieben Getruwen: also alz ir uch wider unser und unsers Vatters seeligen Willen zusamen gebunden und veraint hant bi ainander ze beliben/ darinne ir uns und daz heilig Riche ußgenommen hant/ daz daz wider uns und daz hailig Riche nicht sin solle/ also wenne wir genzlich erkennen und wissenlichen versien/ daß solich Büntnuße wider GOtt/ wider Uns/ und daz hailig Riche und wider daz Recht ist/ so gebieten wir uch allen gemainlich und Juwer ieglichen sunderlichen bi unsern und dez Riches Hulden/ und ermanen uich auch solicher Aide und Truwen/ alz ir uns und dem hailigen Riche verbunden und pflichtig sind/ daz wir Juwere Brieff haben/ und ouch sust kuntlichen ist/ daß ir alle sollich Bünde/ welcherlay die sind/ die ir zesamen/ gehebt han/ und mit Namen den gemeinen Bunde von stund an gentzlichen lassent/ absin/ abtügent und absagent/ und uich an niemand anders/ danne an uns und daz hailig Riche haltent und in den gemainen Land-Frid/ den wir gemachet haben/ treten. Wann wa ir daz nit tätent/ dez wir nit gelauben/ so benemen/ entweren und privieren wir uich in Krafft diz Briefs aller Friheiten/ Rechten und Gnade/ die uich von uns und unsern Vorfarn an dem Riche/ Römischen Kaisern und Küngen gelihen und gegeben sin/ und sezen uich in unser und des heiligen Richs und aller der Unsern Unfriede und Ungnade/ als Maynaider/ ungetruwe und ungerecht Lüt. Mit Urkunde diz Briefs versigelt mit unserm anhangenden Insigel. Geben zu Eger an Sant Sigmunds Tag Anno Domini 1388.

XXXVII.

Käysers Sigismundi Revers, **Krafft dessen er die vereinigten Städte der Land-Vogtey Hagenau/ zu ewigen Zeiten nicht zu trennen/ zu versetzen oder zu verpfänden/ noch das Amt der Land-Vogtey/ ingleichen die jährlichen Stadt-Steuren hinzugeben/ oder zu entfremden/ versprochen,** de Anno 1414.

WIr Sigmund von GOttes Gnaden/ Römischer König/ zu allen Zeiten Mehrer des Reichs/ und zu Ungarn/ Dalmatien und Croatien ꝛc. König. Bekennen/ und thun kund offenbahr mit diesem Brieff/ allen denen/ die ihn sehen und hören lesen/ wann uns fürbracht ist/ daß unsern und des Reichs lieben Getreuen/ Burgermeister/ Rath und Burgern gemeiniglichen der Städte Hagenau/ Colmar/ Schlettstatt/ Weissenburg/ Ober-Enheim

heim/ Kaysersberg/ Mülhausen/ Münster in St. Gregorien-Thal/ Türckheim/ Roßheim und Seltze/ von unsern Vorfahren an dem Reich Römischen Kaysern und Königen/ vormahls gefreyet und begnadet sind/ daß man sie sammethafft/ noch sonderlich von dem Reich nicht entfremdden/ entscheiden oder versetzen sollen/ und wann wir ihn solcher Kayser und Könige Brieff/ und alle Ihre Freyheit/ gnädiglich verneuert und bestättiget haben/ alsdenn das die Briefe/ darüber geben/ klärlich ausweisen/ daß wir durch sonderlicher und vester Treue willen/ so sie zu uns und dem heil. Reiche hant/ mit wohlbedachtem Muthe/ gutem Rath und rechtem Wissen/ bey unsern Königlichen Worten gesprochen habend/ und sprechend/ mit diesem Brieff/ für uns und alle unsere Nachkommende an dem Reich/ Römische Kayser und Könige/ daß wir die vorgenannt Städte sammethafft noch ihr keiner besonder/ noch ihre jährliche Steuer/ noch das Amt der Landvogtey im Elsaß mit ihren Zugehörungen/ nimmer versetzen/ verpfänden/ veräusern/ hingeben oder entfremdden wöllen noch sollen in keine Weiß: sondern daß wir dieselben Stadt-Steuern/ Amt- und Land-Vogtey mit ihren Zugehörungen/ bey dem heiligen Reiche fürbaß mehr unversetzt bleiben lassen wöllend/ als sie herkommen sind/ und wir sie funden hant/ ohn alle Gefährde. Und gebieten darum allen Fürsten/ Geistlichen und Weltlichen/ Grafen/ Freyen/ Rittern/ Knechten/ Land-Vögten/ Amptleuten/ und allen anderen unseren und des Reichs Unterthanen und Getreuen ernstlich und vestiglich mit diesem Brieff/ daß sie die vorgenannte Städte in den genannten ihren Gnaden und Freyheiten nicht hindern oder darwider beschweren/ in keine Weiß/ sondern sie dabey getreulich handhaben/ schirmen und geruhiglich bleiben lassen/ als lieb ihn seyn unser und des Reichs schwere Ungnad zu vermeiden. Mit Urkund dis Briefs versiegelt mit unser Königlichen Majestät Insiegel. Geben in Coblentz/ nach Christi Geburt vierzehen hundert/ und darnach in den zehenden Jahren/ an Sanct Bartholomäi Abend.

XXXIIX.

Käysers Friderici III. Mandatum **an die Städte des heiligen Römischen Reichs/ worinn er dieselbe/ ihm wider Hertzog Ludwigen in Bayern beyzustehen/ ersordert,** de Anno 1461.

FRiedrich von Gots Gnaden/ Rom. Keyser/ ꝛc. Lieben Getruwen/ uns gelangt an/ daß Herzog Ludwig von Beyern euch und andern schreib/ und uns darinn groß verunglimpf/ sein grobe Tat/ Geschicht und Handlung/ an uns und dem heil. Reich begangen/ main zu bedecken und euch damit zum Abvall/ ewer Hilff und Biestandts/ so wir an uch durch uns und etlicher unser gesezt Houblüte besonnen haben/ zu bewegen/ daß er sich auch in solichen seinem Schreiben viel Dinst berümet/ die Er uns gethan soll haben/ sullet ihr wißen/ hett uns derselbe Herzog Ludewig indert/ gedinet/ als er uns und dem heiligem Reiche dann des wol schuldig ist/ so wir Im doch des gar früntlich und genediglich gelonet/ dann sich erfindet in Warheit/ daß wir keinerley Unfruntschafft oder Ungnad Im bewieset/ noch streng Ersuchung lang her gein In um menigerley sein Verhandlung/ an uns und dem Reich getan/ geübt/ sunder in alleweg fründtlich und genediglich gehalten haben/ wiewol er undanckbarlich der entgegen sich gein uns on alle Nod und Schuld etwa lang Zeit her/ anders dann er Uns und dem heiligen Reich und Im pflichtig ist/ mit verpottenen hinder und ausser unser Bintnissen/ Anschlegen und menigerley gevärliche Betrachtunge/ als sich des an Im erzeicht/ indem daß er uns Ratt und Dinst die Lehen aufgesagt/ und sein Vehdebrieff mutwilliglich zugeschickt hat/ übir und wider alle Pflicht und unser völlig Erpietung des Güetlicheit und Rechtens/ in massen und das unser Brieff/ vormals drüber ausgangen/ innhalten/ auch Im das by seinen Räten und sunst zuentpotten haben/ und als er uns miesset Beschwerniß/ die wir auf sein Prelaten und ander Leut/ mit Steuern und mit Aufschlägen auf Salz und Wein sullen gethan habin/ Merckt ob Im ziem/ uns unsern Keyserlichen und Fürstl. Gewaltsam zutragen/ die wir doch zu Zeiten Im solichen und merern zu Notturfft unser Land und Lewte/ und auß hohen Ursachen mit zeitigen Rate der unsern/ nit anders dann zu gemeynen Nuz/ und als sich gepurt/ fürzunemen/ und der/ als sich erfinden soll/ nye mißbrucht/ und sind auch sollich vermelt Aufschläge vor etwi vil Zeiten/ vor und ehe seiner Absag abgenomen/ das ist Land-kundig/ also daß er sollich Suchung wol ruwen/ und uns/ unser Regierung/ und Obrikeit unschimplich Nachred prauchen ließ. Noch mer befremdt uns/ daß

er

er ausgibt, wie er uns sein Vordrung Rechtbott gethan habe, wir sein der nit ingedenck, und ist von uns nit erhort, daß wir Jm noch andern Recht versagen, sundern das lieber bietten und vordern, dann in einich Weg das verachten, als wie das dann, allz vorsteet, gar völligclich gein Jm gethan haben, und alz er seinen Fürnemen ein Schein maynt zu machen, auf Meynung, alz wolt er uns altz Fürsten von Oesterreich, und das Reich sundern zwiveln wir nit Jr versteet, daß aus seinen Wortten und Geschrifften er selbs den rechten Kern seins unrechtens und unpillichen Handels nit verpergen mag, an dem, daß er uns und des heiligen Reichs Stad Werde albeg anrürt, und beclagt sich, daß wir Houbtlute und Panyr gein Jm geordnet habin, dabie und meniglich lauter empfindet, wovon sein Mutwill und Unrecht her wurzet, und ob er uns Veindschafft und Schaden zugefügt von des Reichs oder des Hauß Oesterreich vorgenant. Jr wissetauch wol, daß er an der egenannten Stad Werde und dem Bischoff zu Eystedt, einen Belehnten des Reichs Fürsten, dem Reich zu entziehen, und denn den in Pflicht genod und gedrungen, und sunst in einig Weg groblich wider das heilige Reich an alle Recht und Ervolgung gehandelt hat, dordurch uns, als Römischen Keyser, und Merer des Reichs, und Schirmer des Rechten, gebürt hat, nach Vermügen unsern Fleiß daran zu keren, daß uns und dem Reich das Sein, mit Gewalt abgedrungen wider werde, das er yzundt gar schimpflich von newen Dingen in Rach gein uns zeücht, und besorget, die Straffe des Rechten, derselben Werdischen, und ander seiner unziemlichen Geschicht halben, an uns und dem Reich begangen, und wie groß Er unser Person, als seinen Herrn, dawider er nit thun noch in dem Rat sein soll, da ychtz uns zu Schaden oder Widerwertigkeit geübet wirdet, sunder schuldig ist, darvor zu sein und uns darinne zu warnen, Veracht, und Täding und Auffschläge wider und hinder uns sich gefliessen, darauf Vehde und Veindschafft, alz vorsteet, zugeschrieben, und sich damit an Fürstlicher Ziere, Lehen und Leumet in die Schuld und Vall der Straffe des Ubels genannt Crimen læsæ majestatis, mannigfaltiglich verhandelt hat, ist euch und andern unverporgen. Begern darauf, und bitten euch, mit sunderm Fliesse, daß ir euch an sein obgemelt Schrieben und Ersuchen nit keret, sunder unser obgerurt Recht, Gelympf und völligs Erpietten vor Augen habt, und dorauf uns und dem heiligen Reich Rat, Hülff und Biestand thut. Jnmassen und wir uch dorumb mit unser Brieffen und auch unser Houblute angelangt habin, dieselben unser Houbtlute, als wir vernemen, guter maße unsers Gelympfs und Rechtens euch unterricht habin, und noch baß tun mögen, als ir uns und dem heiligen Reich, auch euch, des schuldig seit, darumb empfahet Jr nit allein von uns, sunder von GOtt und der Werlt uwern Lohn, euch und uwern Nachkommen zu Lob, Er und Gut, wir wollen es auch gnedigclig und dancknemlich gein euch und dem uwern erkennen, und es zu gut nymmer vergessen. Gebin zu Grätz am Fritag unser lieben Frauen Abind assumtionis, Anno &c. LXImo &c.

XXXIX.

Käysers Friderici III. Mandatum an die Städte Eßlingen, Rothweil, Reutlingen, Heilbronn, Wimpfen und Weil, vermöge dessen er sie ihm wider Hertzog Ludwigen in Bayern zu assistiren erfordert, de Anno 1461.

WYr Friedrich von GOtts Gnaden Romischer Keyser, zu allen Zeiten Merer des Reichs, zu Hungarn, Dalmatien, Croatien, ꝛc. König, Hertzog in Oesterreich, zu Steir, zu Kerndten und zu Crain, Grafe zu Tyrol ꝛc. Empieten den Ersamen unsern und des Reichs lieben getreuen Burgermeistern, Reten, Burgern und Gemeinden, der Stet, Eßlingen, Rottwill, Reutling, Hailbrunn, Wimpfen, Weil, unser Gnad und alles Gut. Ersame und liebin Getrewen, wir habin uch zu mermaln durch unsere Houbtlute und unser Keyserliche Brieffe, zu erkennen geben, und verkundigt, die mercklichen Ungehorsam, Frevel und Verhandlung, so Hertzog Ludewig von Nydern- und Ubern-Bayrn, an uns, und dem heiligen Römischen Reiche, und wider unser Keyserliche Majestet und des heiligen Reichs Oberkeit und Gewaltsam, über unser völligs Erpietten gütlichs und rechtlichs Austrags, ob er anders vermeinte, icht Spruche oder Fördrung zu uns zu haben, mannigfaltiglichen begangen hat, und auch über daß er uns mit seinem Eyde, so er uns uf das heilig Evangelium leiplich getan hat, verpunden ist, uns wider alle Menschen getrew und gehorsam zu sein, und weder Hilff

Hilff noch Ratt nimmermer zu gebin noch zugehelen wider unser Person und Weßen, sunder unsere Ere und Nuz getreulich zu schaffen, und unsern Schaden zu verhüten, als verrn er ymmer vermüge ꝛc. Jn Verpintniß wider uns mit unsern Widerwärtigen vereiniget und verpunden hat, vor dem und eedemaln er uns einig Ussagung seiner Pflichte, ob er die hette, gethun mögen, das wir Jm doch nit zugebin, und wider unser Keyserlich Gebott, so wir dem benanten Herzog Ludwigen haben getan, uf die Meynunge, ob unser Bruder, Herzog Albrecht, übir unser vorgemelt Erpieten gütlichs und rechtlichs Außtrags, ob er icht zu uns zu sprechen zu haben vermeynte, uns, unser Land und Leute bekriegen wolt, daß er dann, zu Beschirmung und Handhabung unser Keyserl. und des Reichs Gewaltsam und Obrikeit, auch des Rechten und Gerechtigkeyt, uns, unsern Land und Leuten Hilff und Biestand thun solt, solchen unrechtlichen Gewalt helfen zu wenden, denselbin unsern Widerwertigen, die unsern Landen und Leuten, auch wider sollich egemelt unser völligs Erpieten gütlichs und rechtlichs Außtrags, darzu uncrvordert, unerclagt, unerfolgt und unerlangt allez rechtens bekriget und beschedigt habin, mercklich Zuschub und Hilff gethan hat, dadurch wir dann von dem benannten Herzog Ludwigen auch wider Recht, und solchs, so vorgemelt ist, beschedigt worden sein, und darumb und auch umb daß er an dem Erwirdigen Johannßen, Bischoven zu Eystett, unsern Fürsten und lieben Andechtigen, und dem Stifft daselbst, und dazu etlich andern unsern und des Reichs Stetten, nemlich Werde, Dinkelspühel und andern, wider uns und des heiligen Reiche unerclagt und unervolgt alles Rechten, frevenlichen begangen hat, euch und andern die hohen Peen habin geboten, daß ir mit uwer Macht auf sein, und unsern und des Reichs Houbtleuten, darzu geordnet, und unsern Panyr in den Sachen zuziehen, und den von unsern und des Reichs wegen Hilff und Biestand tun sollent, solchen vorgemelten unrechtlichen Gewalt, Frevel und Fürnemen zu hanthaben, unser Keyserl. und des heil. Reichs Oberkeit und Gewaltsam helffen zu wenden und zu straffen; Also ist uns angelangt, wie daß Jr bißher, uf Herzog Ludewigs von Bayrn, und etlicher ander Schrifften, in den Sachen hinderstellig worden seit, und sollich unser egemelt unser Keyserl. Gebott damit verachtet habt, solchs uns von uch hoch und vast befremdet, und tun uch hieruf hiemit zu wissen, daß unser Keyserl. Maj. Person, Oberkeit, Gewaltsam, Wirde und Wesen also ist, daß die nymant von eynander getheilen noch gescheiden mag, und nachdem wir denn aus derselbin unser Keys. Obrikeit und Gewaltsam schuldig und pflichtig seyn, einen yden, der wider Recht, oder unerclagt und unervolgt des Rechtens bekriget oder beschedigt würde, so wir darum angelangt werden, Jn vor Gewalt und Unrecht, von des heil. Reichs wegen, zu handthaben und zu schirmen, mögt Jr wol fürsteen, daß wir auch desgleichen uns, und nicht mynder denn einem andern, des schuldig sein, und darinn unser Keyserl. Obrikeit und Gewaltsam zu gebruchen und zu genyßen, und wann dann unser vorgemelt völligs Erbietten, gütlichs und rechtlichs Austrags, gegen uns grobelich verachtet und abgeslagen ist, und wir darübir und wider unser Keiserlich Gebott, aus Obrikeit unsrer Keiserlichen Gewaltsam und Gerechtigkeit an den benanten Herzogen außgangen, beschedigt, und darzu auch an unser Keyserlichen Majestät durch des benanten Herzogen Verhandelung an den egenanten unsern Fürsten von Eystett, und dem Stifft daselbs, und unsern und des Reichs Steten begangen, belediget sein, gepürt uns, als Römischen Keyser, unser und des heil. Reichs Obrikeit, Gewaltsam und Gerechtigkeit unser Keyserlichen Majestet, darinne nit lassen verachtet zu sein, sunder die in solchen strenglichen zu hanthaben und zu beschirmen, künftigen Unrat und Zertrennung, die in dem heil. Reich darauß entsteen möchten, damit zu verhüeten, habin wir unser und des heil. Reichs Houbtmannschafft und Banyr darum uf unsern Bewarungs-Brife, an den egenannten Herzog Ludwigen ausgegangen, unsern Hauptleuten, darzu geordnet, bevohlen, als wir des uns und dem heil. Reiche schuldig sein, und nit von ander sunderlicher Sachen wegen, die uns sust ymants dar eintragen wolt, das wollen wir uch hiemit genugsamlich verkundet habin, und darum so ermanen und gepieten wir uch, in aller Maße, als vor, von Röm. Keyserl. Macht Vollkommenheit ernstlich und vestiglich mit diesem Brief, bie allen den Pflichten, die Jr uns und dem heiligen Reiche schuldig und pflichtig seit, und alles des wir uch von unser und des heiligen Reichs wegen ermanen mügen, und darzu bie eyner Poen, nemlich tausend Pfunt lötigs Golds, und die in unsere Keyserl. Kammer unablaßlich zu bezaln, und bie unser und des heiligen Reichs höchsten Acht, und Aberacht, daß ir uch von Stund an nach Angesicht ditz unsers Briefs unverzogenlich bie Tag und Nacht mit uwer Macht uf das sterkist darzu schicket und zurichtet, und dann on alles Verziehen damit den gemelten unsern Heubtleuten und unßerm Keyserlichen Panyr zuziehet, und in den Sachen denselbin unsern Heubtleuten in unsern Namen und an unser Statt gehorsam seit, Jn Hilff und Biestand tut, sollicher vorgemelten unrechtlichen Gewalt, Frevel, Verhandlung und Beleidigung, an un-

ser Keyserlichen Majestät und dem heil. Reich begangen, zu Handhabung und Beschirmung derselbin unser Keyserlichen Oberkeit und Gewaltsam, zu wenden, und helffen zu straffen, das ist ganz unser ernstlich Meynunge, denn wu ir des nit tethent, und diesen unsern Gebott ungehorsam dem also nachkommen, und in den Sachen aber hinderstellig werdent, so meynen und wollen wir, und erclären auch ytzt als dann, und dann als ytzt, von unsrer egerürten Käyserlichen Macht Vollkommenheit, mit rechten Wissen und guten zeitigen Rate unserer und des Reichs Getrewen, mit diesem Briefe, daß ir dann, um sollich uwer Verachtung, Ungehorsam und Undanckbarheit, alle die Gnaden, Frieheiten, Lehen und Gerechtigkeiten die Jr gemeinlich und sunderlich von unsern Vorfarn am Reich, Römischen Keysern und Kunigen, auch uns in Kunigklichen und Keyserlichen Wirden, oder einchen andern unsern und des Reichs Fürsten und andern, in eynich Wege oder Wiße habent, verlorn habt, der füro nicht mer zu gebruchen noch zu genyßen, wenn wir dieselben alle und yde besunder auch ytzt als dann, und dann als ytzt, von Römischer Keyserlicher Macht Vollkommenheit, wissentlich, in Crafft dits Brieffs, wiederrufen und wollen widerruft habin, also, daß Sie fürbaß mer, an allen Enden und Stetten weder in Gericht oder ausser Gerichtz, vor allen Richtern und Gerichten, und allermeniglich, kein Crafft noch Macht haben, sundern Crafftloße, untüglich und vernicht sein, und dafür gehalten werden sollen, biß uf unser oder unser Nachkommen am Reich, Römischer Keyser oder Kunig, ander Ordnung und Satzung, sunder so erclern und wollen wir auch von egemelter unser Keyserlichen Macht Vollkommenheit, wie vorsteet, daß auch darum alle ewre, ewrer Mitbürger, Innwoner und Hindersassen, Kaufmannschaften und Gut, welcherley die sein, überal in dem heiligen Reich an keinen Enden keinerley Sicherheit noch Geleit habin, sich des gefrewen noch gebruchen, und daran nymands wider uns noch das heylig Reiche freveln sullen noch mögen, so lang und so vil, biß daß Jr oder ewer Nachkommen, uns oder unsern Nachkommen am Reiche, um sollich ewer Ungehorsam und Undanckbarkeit, ein völligs und begnügigs Abtragen getan habt, und wiederumb in unsern und des Reichs Gehorsam kommen seit, und wir wolln auch gegen den, die sich also ungehorsam erfinden laßen, um ir Vergessen und Übertretung der Pflicht und Gehorsam, der sie uns und dem heil. Reich schuldig sein, unsers heiligen Vaters des Pabsts und des Stuls zu Rom Rates pflegen, und darzu mit Rat, Hilff und Biestandt der andern unsern und des Reichs Gehorsamen und Getreuen thun und handeln, nach unsern und des heil. Reichs Notturfft, als wir des unser Keyserliche Majestät Obrikeit und Gewaltsam, dem heiligen Römischen Reich und der Gerechtigkeit schuldig und pflichtig sein, und gegen den Gehorsamen und ihren Nachkommen wollen wir das, zusamt der Billigkeit in sundern Gnaden gnediclich erkennen, uns zu gut nicht vergessen, und darinn ihr gnädiger Herr und Schirmer seyn. Geben zu Lewbin, mit unser Keyserlichen Majest. aufgedruckten Insigel besigelt, am Fritag vor sant Michels, des heiligen Ertzengels, Tag, nach Cristi Geburt viertzenhundert und im eyn und sechtzigsten, unserer Reiche des Römischen im zwey und zwenzigsten, des Keyserthums im zehenden, und des Hungrischen im dritten Jahren.

Ad mandatum Domini Imperatoris in Consilio
Ulricus Welczli, Cancellarius.

XL.

Vertrag zwischen Bremen, Hamburg, Stade und Boxtehude, den Korn-Handel auf der Elbe und in der Nord-See betreffend, de Anno 1487.

WY Börgermeister und Rathmanne der Stadt Bremen, Hamborch, Stade und Boxtehude, bekennen und betügen openbahr in düßem Breve, vor als wehme, Alß wy von Hamborch oldinges her de Affohre des Kornß von der Elve vorhindert hebben, tho dess Stede vnde vmbbelegen Lände Profyt und Beste, so dat sölck Korn nicht thor Sehewart, men binnen in deße belegene Stede vnde Lande, nömlichen, Bremen, Hamborch, Stade und Boxtehude, vnd in Land tho Hollstein scholde vören, und aldar gebrucket werden, Derhalven do iemandt, de sodann Korn vöre, den nögafftigen schölen certificiren und vorsekeren, deme sothon donne deß doch vele und mennichvoldich ys mißgebrucket worden, dheme nun mit guder Vorsehenheit vorthokahmen, wy erbenömbten Stede hebben eindrechtigen bespracken unde beschlaten, dat men ydt darmede schal holden na olden lavelicken Herkamende, alse ydt thovören ys geholden; Also dat nemandt von den vnsen ynnich Korn von der Elve thor Sehewärth schal schepen vnde vöhren, men in de ehrbenömbten Stede und Lande, so vorberöhret ys, dar ydt den ock schal bliven und gebrucket werden, sünder Argelist, dede hyr ymand entwegen, so schal de Schipper syn part Schepes, und wes he in demsülven Schepe hefft, und de Koepman dat Guedt vorböret hebben, dartho schölen se nene Börgere wesen noch blieven, unde neen Geleyde hebben in vnsen vorbenöhmden Steden, ock dar nenerley Nährunge dohn, welck wy erbenänten Stedte also eindrechtiglich sampt und besunderen beleeven vnd annehmen, yegenwerdigen in Krafft düßes Breves darvore syn, by vnwelicken Stadt eine. Tho Vrkunde mehrer Wittlicheit mit unser Stedte anhangenden Ingesegel versegelt. Gegeven na Christi vnsers Herren Gebort verteinhundert im Sönen vnde achtigesten Jahre, am Dage Marci des Heiligen Evangelisten.

XLI.

Käysers Caroli V. Rescriptum, so er mutat. mutandis an alle Reichs-Städte abgehen lassen, worinn er sie von allen gefährlichen Anschlägen wider sich und das Reich ab- und zu schuldigem Gehorsam und Beobachtung ihrer Pflicht anmahnet, auch sie aller Gnade und seines und des Reichs Schutzes versichert, de Anno 1546.

CArl von GOttes Gnaden Römischer Keyser, zu allen Zeiten Mehrer des Reichs ꝛc. ꝛc. Ehrsamen lieben Getreuen, Wir stellen in keinen Zweifel, Ihr traget in guter Behaltunge, mit was väterlicher Treue und Zuneigunge, wir dem heiligen Reich Teutscher Nation alß dem gemeinen Vaterlandt vom Anfang unser Keyserlichen Regierunge biß auf diese Stunde zugethan und gewogen, also, daß wir nicht allein der Teutschen Nation Ehr, Nutz, Aufnemmen und Wohlfahrt gnädig zu betrachten und zu befördern, und die bey friedlichem Wesen, treuer rechter Einigkeit zu erhalten, sondern auch alle Unrichtigkeit, und fürnehmlich die hochbeschwerlichen sörglichen Irrunge des Zwiespalts der streitigen Religion, zu Christlicher Friedt fleißig bearbeitet und uns hierinnen weder Mühe, Arbeit, Unkosten oder Darstrecken unsers Vermögens, bereuen lassen, unangesehen unser Persohn, deßgleichen unserer ehrlichen Königreiche, Fürstenthumb und Landt höchste Ungelegenheit, Unstatten und Nachtheil, welches alles wir zurück gestellet, und solche oder einige andere unserer Ungelegenheit eigenen Nutz oder Vortheil hierinne keinesweges bedacht oder gesucht haben, auch vielweniger des Willens oder Vorhabens gewest oder noch seyn, einigerley Zweyunge, Spaltunge oder Zerrüttunge im heiligen Reich Teutscher Nation, (wie uns von etlichen gleichwohl mit Ungrunde und Unwahrheit, unbillicher Weise zugemessen wird) anzustifften oder zu erwecken, sondern vielmehr alle Empörunge oder Aufruhr zuvorkommen und abzustellen. Wie dann nicht allein unser Käyserlicher gemeiner Land-Friedte, den wir zu Eingang unser Regierung aufgericht, sondern alle andere nachfolgende Friedt-Stände, Geboth, Mandaten, die wir nachmahls zu mehren mahlen auf gemeinen des Reichs und anderer Versamblunge gemacht, und allenthalben in das heilige Reich ausgehen und verkündigen lassen, solches alles klährlich mitbringen und bezeugen. Darbey wir auch nicht unterlassen haben unsere und des Reichs Freye und Reichs-Städte insonderheit gnädiglichen zu bedencken und dermassen zu beförderen, damit sie vor allen unbilligen, gewaltsamen Handlungen und Verrückungen, so andere Fürsten und Stände, welche vielleicht eines Theils, wo sie die Gelegenheit ersehen und gehaben möchten, (wie ihr selbst als die Verständigen aus vorlauffenden Handlungen leichtlich abnehmen könter) gegen ihnen den Stätten fürzunehmen, nicht übel geneiget weren, umb sie soviel destomehr und stattlicher verhütet, gehandthabt und geschützt werden möchten.

Und obgleich nicht ohne, daß sich zu mehrnmahlen vielerley geschwinde, sörgliche, gefährliche dem heiligen Reich Teutscher Nation, derselben Glieder und Ständen, und insonderheit euch und andern Reichs-Städten, auch uns selbst aus Käyserlicher Hochheit und Reputation nachtheiliger und schädlicher Prackticken, Vorschläge und Anstifftung sich erzeiget, denen wir zu iederzeit, ohne merckliche Zerrüttunge, nicht wohl begegnen mögen, und die also verhengen und gedulden müssen, (wie ihr dann dessen in kurtzer Zeit noch weiter Bericht empfangen werdet) so ist doch solches unser Verhengen und Nachsehen allein in Hoffnung, beständigen Friedt und Ruhe im heiligen Reich zu erlangen, aber daneben nicht ohne merckliche Beschwerunge, Schimpff und Verkleinerung unserer Käyserlichen Reputation geschehen. Dann wir ie und allewege in Hoffnung gestanden, die Sache solte in Ansehung solches unseren vielfältigen genädigen Willens und Nachsehens, zuletzt (vermittelst göttlicher Gnaden) dahin gelangen, daß man dadurch zu endlicher Vergleichung und Einigung kommen seyn solte, wie das ohne Zweifel vor diesen Zeiten geschehen wäre, wo uns nicht andere im Wege gestanden, und mit allem möglichen Fleiß die Sache durch geschwinde Mittel und Wege dahin gerichtet und getrieben, daß die Vergleichung und Einigung bisher

bisher keine Statt finden mögen, sondern hat also zurück stehen und verbleiben müssen, nicht wegen, oder aus Lieb und Zuneigung, so dieselbigen Verhinderer und Zerstörer solcher Vergleichung zu unserer heilwertigen und Christlichen Religion oder der Ehren GOttes, die sie allein zu einem Deckmantel und Beschönunge ihres unbilligen Vornehmens allenthalben fürwenden, sondern vielmehr, umb daß sie alle andere Stände des heiligen Reichs, die seyn geistlich, oder weltlich, hoch oder niedern Standes, unter solchem Schein der Religion, unter sich bringen, und sich ihrer Güter mit Gewalt unterziehen mögen, wie sie denn auch derselbigen numahls ein guten Theil an sich gezogen und eingebracht haben, und noch gewaltiglich inhalten, zu hohem beschwerlichen Nachtheil, Schaden und Verderben vieler armen verjagten Partheyen, die solcher entwandten Güter halben weder Recht noch Billigkeit von ihnen bekommen mögen, dieweil sie nunmahls die Sache sofern getrieben, daß sie weder Gericht noch Recht im heiligen Reiche, welche sie lange vor dieser Zeit, soviel an ihnen, gewaltiglichen vertrucket und umgestossen, zu besorgen haben: und des alles unersettiget, unterstehen sie sich gleicher Massen, uns an unserer Käyserl. Hochheit und Obrigkeit in mehrerley Wege gantz freventlicher Vermessenheit zu greiffen und nachzutrachten, ohne Zweifel keiner anderen Meynunge, dann damit sie weitere Förderung und alle Ständt, auch fürnehmlich gemeine Frey- und Reichs-Städte eines Theils mit thätlichen Gewalt und zum Theil mit andern geschwinden Prackticken unter sich bringen, und dieselben ihres Gefallens vertrucken und tyranniſiren mögen. Zu deme uns nicht eine geringe Anzeigung und Vermuthung giebet, daß sie sich nun mehrmahlen viel unnützer muthwilliger Rede und Bedrawung (wie uns glaublich angelangt) hören und vernehmen lassen, als ob sie gesinnet wären, das Schwerdt gegen uns in die Hand zu nemmen, und uns also mit Kriegs-Gewalt anzugreiffen: des uns auch ihre erdichte und auffrührische ehrenrührige Schmähe- und Schandbücher und Gemählde, die sie allenthalben hin und wieder in ihren Fürstenthumben, Landen und Gebieten im Truck und sonst ausgehen lassen, den gemeinen Mann dadurch gegen uns erbittern, und zu Empörung und Auffruhr zu bewegen und zu reitzen, zu gutem Theil öffentlich genugsame Kundschafft und Gezeugnuß geben, anmassen, daß wir aus diesen und allen andern ihren Handlungen und Erzeigungen keine Besserung bey ihnen spühren oder befinden, noch auch verhoffen können, daß sie durch einige unsere Geduld oder Gütigkeit von ihrem Ungehorsam, auch freventlichen und muthwilligen Fürhaben immer abstehen, oder sich der Billigkeit unterweisen oder berichten lassen werden, dieweil alles obberührt unser genädige väterliche Erzeigung auch Geduld und Güte bey ihnen so gar nicht angesehen, noch ie anders verfahren, dann daß sie sich deren für und für zu ihrem Vortheil mißbrauchen und überheben, und dadurch in ihrem Ungehorsam und freventlich muthwilligen Vorhaben um soviel desto mehr gestärckt und verstockt, und sich von Tag zu Tag, ie länger und dürstiger gegen uns, und unserer Käyserl. Gewalt, Hochheit und Obrigkeit erheben und auffbäumen: Daraus denn letzlich (wo dem länger also zugesehen, und mit stattlichen ernstlichen Einsehen zeitlich nicht begegnet werden solte) anders nicht erfolgen und zu gewarten ist, dann daß gemeine Teutsche Nation, und also derselben Glieder und Stände, in Noth, weitere Zerrüttunge, Unrath und Abfall, und endlichen Verderben, Zerstörung und Verwüstung kommen, und aus ihrer hergebrachten Libertät und Freyheit, in beschwerliche öffentliche Tyranney und Dienstbarkeit, gezogen und getrungen werden müsten.

Welches uns aber länger also zu dulden oder zu gestatten keines Wegs gebührt noch geziemet, auch weder vor GOtt noch vor der Welt verantwortlich seyn will. Und sind derohalben zum höchsten verursachet, und dahin endlich beweget, und zu Erhaltung unserer Käyserlichen Hochheit, auch Friedens, Rechtens, Ruhe und Einigkeit im heiligen Reiche, Verhüttung und Abwendung des beschwerlichen sorglichen Lasts und nachtheiligen Unraths, so euch und andern Stätten und Ständen des heiligen Reichs hieraus erfolgen möchte, endlich entschlossen, die bemelte unsere und des Reichs Ungehorsamen, Ungetreuen und Widerspänstigen, Berauber und Zerstörer gemeines Friedens und Rechtens, durch Verleyhung göttlicher Gnaden und Hülff, zu gebührlichem Gehorsam anzuhalten, zu weisen, und dadurch gemeine Teutsche Nation in Friede und Einigkeit zu setzen, und uns hierinne nicht anders, dann wie einem Christlichen Käyser, Liebhaber, Beschützer und Beschirmer der löbl. Teutschen Nation und derselben Freyheiten, gebühret und zustehet gantz gnädiglich und väterlich zu erzeigen und zu halten.

Und haben aus diesen und andern mehr beweglichen Ursachen nicht wollen unterlassen, euch solch unser Fürhaben gnädiger Meynunge anzuzeigen, damit ihr des Wissen habt, und euch soviel destoweniger abwenden, bereden oder berichten lasset, als ob wir eines andern gesinnet und bedacht wären, dann daß wir bey unsern Käyserlichen Worten und Würden behalten, und euch deß hiermit versichert haben wöllen, daß unser Gemüth und Meynunge anders nicht

nicht gerichtet ist, denn ihr hiebey vernommen habt. Wir wollen uns auch hierum dessen bey euch gäntzlich versehen und euch hiermit gnädiglich und ernstlich ersuchen und vermahnet haben, wo wir durch iemandes, wer der were, anderer Gestalt bey euch angetragen werden, oder noch würden, daß ihr demselben keine Statt oder Glauben geben, sondern hierinne zu uns gehorsamlichen und treulichen seyn, und unserm sonderen Vertrauen nach euch gutwillig erzeigen, und halten werdet. Und so ihr deme also nachkommet, wie wir uns dann dessen bey euch gäntzlich versehen, daß ihr deme also nachsetzen, und obgedachten Ungehorsam, auch freventlich muthwillig Fürnehmen, zu widertreiben und abzustellen, auch euch und andere Städte und Stände des heiligen Reichs Teutscher Nation, bey euren Freyheiten, und darneben Friedt, Recht und Einigkeit im H. Reich zu erhalten, ihr mit allem eurem Ernst und Fleiß verhelffen werdet, dargegen habt ihr euch herwiederumb alles gnädigen geneigten Willens bey uns zu getrösten, wie wir dann solches alles, soferne euchs gelegen, derhalben iemandes zu Uns abzufertigen, deme oder denselbigen euren Gesandten, denen wir auch frey, gestrackt, sicher Geleit zu uns zu kommen und wieder von uns, biß an ihr Gewarsam, hiermit zugeschrieben haben wollen, weiter und eigentlich anzuzeigen, erbötig seyn. Und wolten euch solches alles gnädiger Meynunge nicht verhalten, euch darnach wissen zu richten. Geben in unser und des heil. Reichs Stadt Regenspurg am 17. des Monats Junii, Anno 1546. Unsers Käyserthums im 26. und unserer Reich im 43.

Carolus.

Ad Mandatum Cæſar. Catholicæ Majeſt. proprium

J. Obernburger.

Inſcriptio.

Den Ehrsamen und des Reichs lieben Getreuen N. Bürgermeistern und Rath der Stadt N. N.

Von den Reichs-Städten insonderheit.

Erster Absatz/ Von Aachen.

I.

Käysers Friderici II. Confirmation der vom Käyser Carolo M. zu Aachen fundirten und vom Käyser Friderico I. confirmirten Hohen-Stiffts-Kirche und des Käyserlichen Stuhls daselbst, de Anno 1244.

In nomine Sanctæ & Individuæ Trinitatis: amen.

FRidericus II. divina favente Clementia Romanorum Imperator ſemper auguſtus, Ieruſalem & Siciliæ Rex. juſtis noſtrorum fidelium petitionibus condeſcendere cogimur, quas niſi fauorabiliter obaudiremus, quod juſte petitur, per iniuriam denegare videremur. eapropter per præſens privilegium nouerit tam præſens ætas, quam ſucceſſura poſteritas, quod Wilhelmus Advocatus Aquenſis, Henricus frater eius Triſcamerarius noſter, & Theodoricus de Orlouesberge fideles noſtri Nuntii civium Aquenſium pro parte Vniverſitatis Civitatis eiusdem noſtrorum fidelium quoddam Privilegium Divi Auguſti Imperatoris Friderici Avi noſtri memoriæ recolendæ Vniverſitati prædictæ liberaliter dudum indultum noſtro culmini præſentarunt, ſupplicantes humiliter & devote, ut eis illud innovare, & omnia, quæ continentur in eo, confirmare de noſtra gratia dignaremur, cujus tenor per omnia talis eſt:

In nomine Sanctæ & Individuæ Trinitatis, amen: Nos Fridericus Divina favente Clementia Romanorum Imperator, & ſemper Auguſtus. ex quo primitus divina ordinante clementia Imperii Romani faſtigia gubernanda ſuſce-

ſuſcepimus, voluntatis noſtræ, atque propoſiti ſummum deſiderium fuit, ut Divos Reges & Imperatores, qui nos præceſſerunt, præcipue maximum & glorioſum Imperatorem Carolum quaſi formam vivendi, atque ſubditos regendi ſequeremur,& ſequendo præ oculis ſemper haberemus. ad cuius imitationem jus Eccleſiarum, ſtatum Reipublicæ incolumem, & legum integritatem per totum noſtrum Imperium ſeruaremus. ipſe enim tota cordis intentione ad æternæ vitæ præmia anhelans ad dilatandam gloriam Chriſtiani nominis, & cultum divinæ Religionis propagandum quot Epiſcopatus inſtituerit, quot Abbatias, quot Eccleſias a fundamentis erexerit, quantis prædiis, ac beneficiis illas ditaverit, quantarum largitate Eleemoſynarum non ſolum in cismarinis, ſed & in transmarinis partibus reſplenduerit, ipſa eius opera, & geſtorum volumina, quæ plurima ſunt & maxima, fide oculata plenius declarant. in fide quoque Chriſti dilatanda, & in converſione gentis barbaricæ fortis Athleta fuit, & verus Apoſtolus, ſicut Saxonia, & Freſonia, atque Weſtphalia, Hiſpani quoque teſtantur & Wandali, quos ad fidem Catholicam verbo convertit & gladio. & licet ipſius animam gladius non pertranſierit, diverſarum tamen paſſionum tribulatio, & periculoſa certamina, ac voluntas moriendi quotidiana pro convertendis incredulis eum Martyrem fecit. Nunc vero electum & ſanctiſſimum confeſſorem eum confitemur, & veneramur in terris, quem in ſancta converſatione vixiſſe, ex pura confeſſione, & vera pœnitentia ad Deum migraſſe, & inter ſanctos confeſſores credimus coronatum in cœlis. inde eſt, quod nos glorioſis factis, & meritis tam ſanctiſſimi Imperatoris Caroli confidenter animati, & ſedula petitione chariſſimi Amici noſtri Henrici illuſtris Regis Angliæ inducti aſſenſu, & autoritate Domini Papæ Paſchalis, & ex conſilio Principum vniverſorum tam ſæcularium, quam eccleſiaſticorum pro relatione, exaltatione, atque canonizatione ſanctiſſimi corporis eius ſolemnem curiam in natali Domini apud Aquisgranum celebravimus, ubi corpus eius ſanctiſſimum pro timore hoſtis exteri vel inimici familiaris caute reconditum, ſed diuina reuelatione manifeſtatum ad laudem & gloriam nominis Chriſti, & ad corroborationem Romani Imperii, & ſalutem dilectæ conſortis noſtræ Beatricis Imperatricis, & filiorum noſtrorum Friderici & Henrici cum magna frequentia principum, & copioſa multitudine cleri & populi in hymnis & canticis ſpiritualibus cum timore & reverentia eleuauimus & exaltauimus quarto Kalend. Ianuarii. his autem omnibus glorioſe peractis, cum in prædicto loco, cuius ipſe fundator extiterat, de ipſius loci libertate, inſtitutis legum, & pacis, atque juſtitiæ, quibus totum orbem rexerat, diligenter inquireremus, ecce fratres eiusdem Eccleſiæ privilegium ſancti Caroli de fundatione, & Dedicatione ipſius nobiliſſimæ eccleſiæ, & de inſtitutionibus legum humanarum, & ciuilis iuris eiusdem Ciuitatis nobis in medium protulerunt, quod ne vetuſtas aboleret, vel ne per oblivionem deperiret, noſtra Imperiali authoritate renovavimus. eiusdem vero privilegii tenor & inſtitutio talis eſt:

EGo Carolus, qui Deo favente curam regni gero, & Romanorum Imperator exiſto,conſilio Principum Regni noſtri, Epiſcoporum, Ducum,Marchionum ac Comitum, rogatu vero tam liberorum, quam ſeruorum in plurimo generali Conventu in diverſis locis Regni noſtri habito, diſcuſſi, prout juſtius,ac melius cunctis videbatur, primum de lege ſanctarum Eccleſiarum, de reddendis juſtitiis Epiſcoporum, de vita & jure Presbyterorum, & Clericorum. & hæc omnia judicio & aſſenſu veſtro ſecundum inſtituta Patrum meorum corroboraui, firmaui, & auxi, nihil de his minuens, quæ catholici viri ac recte & legitime viuere volentes, ad obſeruandum ſpirituali ac ſæculari Decreto bonum & utile contulerunt. deinde, prout cunctis placuit prudentioribus Regni noſtri, legem Saxonum, Noricorum, Sueuorum, Francorum,Ribuariorum,Salicorum, ſicut mos & poteſtas Imperatorum eſt, & omnium Anteceſſorum meorum ſemper fuit, diſtinxi, diſtinctam ſub auctoritate Regia & Imperatoria ſtabiliui non ex mea adinuentione, vel corde prolatam, ſed communi conſilio a me renovatam, & in melius auctam, ſicut patres & prædeceſſores mei feciſſe perhibentur. Scitis enim, & neminem latet, quia quicquid ab Imperatoribus & Regibus præceptum & decretum eſt, ſemper ratum & pro lege tenendum eſt. nedum quod ab univerſis ſenſatis & juſta diſcretione viuere volentibus impetratum & actum eſt, & noſtra Imperatoria & Regia Majeſtate confirmatum & ſolidatum. Nunc Patres, Fratres & Amici, fautores & coadjutores gloriæ noſtræ, & Regni noſtri de omnibus ſtatutis Patris mei Pipini, quæ ad vtilitatem & honorem ſanctæ Eccleſiæ firmari, ac renouari petiſtis,quæ ad defenſionem ſæcularium rerum & legum ſtabiliri quæſiſtis, nihil minui, nec abnui, ſed in melius ampliaui, omnium ſanis conſiliis acquieui, ac fui in medio veſtrum, quaſi vnus de quærentibus & petentibus æquitatem legis nulli contradicens, aut renitens dignæ & rectæ petitioni, ego veſtri decreti & petitionis voluntarius extiti, vos quaſi Patres & Fratres audiui, nunc quæſo, ut meæ petitionis & intentionis non

non ſolum auditores, ſed & benevoli factores fieri velitis, nec, quod indecens, aut intolerabile ſit, quæro, ſed quod tota Gallia & vniuerſi Principes potius concedere, quam negare debent. noſtis, qualiter ad locum, qui Aquis ab aquarum calidarum aptatione traxit vocabulum, ſolito more venandi cauſa egreſſus, ſed perplexione ſyluarum, errore quoque viarum, a ſociis ſequeſtratus inueni thermas calidorum fontium, & palatia inibi reperi, quæ quondam Granus unus de Romanis Principibus frater Neronis & Agrippæ a principio conſtruxerat, quæ longa vetuſtate deſerta ac demolita frutetis quoque ac vepribus occupata nunc renouavi pede Equi noſtri, in quo ſedi, inter ſaltus rivis aquarum calidarum perceptis & repertis, ibidem Monaſterium Sanctæ Mariæ Matri Domini Noſtri Jeſu Chriſti, labore & ſumptu, quo potui, ædificaui, lapidibus ex marmore pretioſis adornaui. quod Deo adiuuante & cooperante ſic formam ſuſcepit, ut nullum ſibi queat æquiparari. itaque tam egregio opere hujus eximiæ Baſilicæ non ſolum pro voto & deſiderio meo, verum etiam ex Divina gratia ad unguem peracto, pignora Apoſtolorum, Martyrum, Confeſſorum, & Virginum a diverſis tertis & Regnis & præcipue Græcorum collegi, quæ huic ſancto intuli loco, ut eorum ſuffragiis Regnum firmetur, peccatorum indulgentia condonetur, præterea a Domino Leone Romano Pontifice, huius templi conſecrationem & dedicationem impetraui præ nimia deuotione, quam erga idem opus habui, & Sanctorum pignora, quæ inibi recondita, meo ſtudio & elaboratu habentur. decebat enim, ut idem templum, quod cunctis Monaſticis ædificiis in regno noſtro forma & ſtructura præeſſe videtur, in honorem Sanctæ Dei Genitricis a Nobis Regali ſtudio fundatum, dignitate conſecrationis præcelleret, ſicut ipſa Virgo ſuper omnes choros Sanctorum præcellens exaltata eſt. & ideo Dominum Apoſtolicum, qui omnes præcellit eccleſiaſticos gradus, ad conſecrandum & dedicandum idem templum ex ſola cordis mei conſideratione elegi & acciui. Acciui etiam cum illo Romanos Cardinales, Epiſcopos quoque Italiæ & Galliæ quamplures, ſimulque Abbates cujusque ordinis, Clerum multum, qui huic ſacræ Dedicationi intereſſent. Acciti ſunt etiam Romani Principes multi, Præfectura & qualicunque dignitate promoti ad id ſolemne, Duces, Marchiones, Comites, Principes Regni noſtri tam Italiæ quam Saxoniæ, tam Bauariæ quam Alemanniæ, & utriusque Franciæ tam Orientalis quam Occidentalis in omnibus voto & deſiderio meo obſequentes. illic vero Domino Apoſtolico, & omnibus prædictis Nobilibus, & egregiis perſonis congregatis, merui ab omnibus obtinere præ nimia deuotione, quam erga ipſum locum & Matrem Domini noſtri Jeſu Chriſti habebam, *ut in templo eodem ſedes Regia locaretur, & locus Regalis, & caput Galliæ trans Alpes haberetur, ac in ipſa ſede Reges, Succeſſores & Hæredes regni initiarentur*, & ſic initiati jure dehinc Imperatoriam Majeſtatem Romæ ſine vlla interdictione planius exequerentur. confirmatum & ſancitum eſt hoc a Domino Apoſtolico Leone Romano Pontifice, & a me Carolo Romanorum Imperatore Auguſto, primo auctore hujus templi & loci, quatenus ratum & inconuulſum hoc Statutum & Decretum noſtrum maneat, & hic ſedes Regni trans Alpes habeatur. Sitque Caput omnium ciuitatum & Prouinciarum Galliæ. decernimus etiam ex aſſenſu & beneuolentia omnium Principum Regni, qui ad hoc feſtum Dedicationis conuenerant, ut locum & ſedem Regiam pro murali præſidio contra omnes turbines Epiſcopi, Duces, Marchiones,Comites, omnes Principes Galliæ fideles Regni tueantur, ſemper hunc locum venerantes & honorantes. decreuimus etiam, ut ſi qua iniuria aut verſutia contra leges, quas ſtatuimus, ſurrexerit, libero aut ſeruo nocere tentauerit, Aquis ad hanc ſedem,quam fecimus caput Galliæ, veniat, veniant judices & defenſores loci, & cum æquitate Legis cauſæ diſcernantur, ſtatus legis reſurgat, iniuria contemnatur, illic juſtitia reformetur. nunc ergo, quia locum hunc Majeſtate Regiæ ſedis Dom. Apoſtolici Decreto, & noſtra imperiali potentia, Veſtro quoque aſſenſu exaltauimus. honeſtate vero huius templi & plurimorum Sanctorum veneratione magnificauimus. decet, nec incongruum videtur, quin ad hoc meus figatur animus, ut petitio mea, cuius vos non ſolum auditores, ſed & benevolos factores fieri exoraui, apud vos obtineat, quatenus non ſolum clerici & laici huius indigenæ,ſed & omnes incolæ & aduenæ hic inhabitare volentes, præſentes & futuri ſub tuta & libera lege ab omni ſeruili conditione vitam agant, ac omnes pariter ex auis & atauis ad hanc ſedem pertinentes, licet alibi moram facientes, ab hac lege, quam dictauero in præſentiarum, a nullo Succeſſore noſtro, vel ab aliquo Machinatore legumque ſubuerſore infringantur. nunquam de manu Imperatoris vel Regis alicui perſonæ nobili, vel ignobili in beneficio tradantur. acquieuerunt vniuerſi Domini & Magni Imperatoris Caroli petitioni & voluntati, qui ad hoc ſolemne Dedicationis ex diuerſis Regnis confluxerant, ac bonum & acceptum coram Deo & hominibus Domini Apoſtolici & Imperatoris Decretum aſtruxerunt, & omnium graduum Epiſcoporum, Abbatum quoque banno corroborari

borari & confirmari hanc Imperatoris petitionem, vniuerſi magni ac parui acclamauerunt.

Lætetur igitur & exultet ineffabili gaudio Aquisgranum, caput ciuitatum. venerabilis clerus cum deuotiſſimo populo, quod in diademate Regni aliis Principibus & glorioſis locis ſpecioſiſſimo ornamento diſtinctis in capite coronæ poſitum quaſi prælucidarum gemmarum ſplendore coruſcat, & illo ſingulari & corporali gaudet Patrono, qui Chriſtianæ fidei illuſtratione, & legis, qua unusquisque viuere debeat, Romanum decorat Imperium. hæc eſt enim mutatio dextræ excelſi, quod pro Grano fratre Neronis fundatorem habet Sanctiſſ. Carolum, pro pagano & ſcelesto Imperatorem Catholicum, cuius nos, quantum propitia diuinitas conceſſerit, pietatis veſtigiis inhærentes venerabilem Clerum Aquenſem cum Eccleſia Sanctiſſimæ Dei Genitricis Mariæ excellentiſſimo opere conſtructa & omnibus prædiis eius, nec non & ipſam ciuitatem Aquisgranum (quæ caput & ſedes Regni Theutonici eſt) una cum omnibus ciuibus eius, tam minoribus quam maioribus, ſub noſtram Imperialem tuitionem ſuſcipimus, & omnem libertatem & iuſtitiam, quas Sanctiſſimus Carolus, eiusque Succeſſores eis dederunt, ipſis confirmamus, ſtatuentes, & lege perpetuo valitura confirmantes, ut omnes ciues noſtri Aquenſes per omne Romanum Imperium negotiationes ſuas ab omni Telonii, Pedagii, Carradiæ vectigalis exactione liberi absque omni impedimento libere exerceant. & ſicut Sanctiſſimus Carolus Imperator inſtituit, indigenas huius ciuitatis ſacræ & liberæ nemo de ſeruili conditione impetat, nemo libertate priuare præſumat. inſuper omnes ad hanc ſedem pertinentes nullus Regum, vel Imperatorum, ubicunque morentur, alicui perſonæ in feudum concedendi poteſtatem habeat. cæterum ut omnes ſacratiſſimæ conſtitutiones Beatiſſ. Caroli totius perennitatis robur obtineant, præſentem inde paginam conſcribi, & aurea bulla, ſignique noſtri charactere ſignari juſſimus. Dat. Aquisgrani, anno Dominicæ Incarnationis 1160. indict. 14. Sexto idus Januarii. Regnante Dom. Friderico Rom. Imperatore glorioſiſſimo, Anno regni eius 14. Imperii vero vndecimo.

Signum Dom. Friderici Romanor. Imperatoris glorioſiſſimi.

Ego Henricus ſacri palatii Prothonotarius, vice Chriſtiani Archicancellarii & Moguntinæ ſedis Electi recognoui.

Nos igitur, qui fidem & obſequia noſtrorum fidelium non patimur irremunerata tranſire, attendentes fidem puram, & devotionem ſynceram, quam prædicta vniuerſitas fideles noſtri ad Majeſtatis noſtræ perſonam, & ſacrum Imperium habent, pro gratis quoque ſeruitiis, quæ Nobis & Imperio exhibuerunt hactenus fideliter & deuote, & quæ exhibere poterunt in antea gratiora, ipſorum ſupplicationibus favorabiliter inclinati, ſupraſcriptum priuilegium Diui Auguſti Aui noſtri prædicti huic noſtro priuilegio de verbo ad verbum inſeri iuſſimus. omnia quæ continentur in eo, de Imperialis præeminentiæ gratia confirmantes. ſtatuimus itaque, & Imperiali ſancimus edicto, quatenus nullus Dux, nullus Marchio, nullus Comes, nulla denique perſona alta vel humilis, eccleſiaſtica vel mundana, vniuerſitatem prædictam contra præſentis privilegii noſtri tenorem auſu temerario inquietare, moleſtare, ſeu perturbare præſumat, quod qui præſumpſerit, indignationem noſtri culminis ſe nouerit incurſurum & centum librarum auri optimi pro pœna compoſiturum, medietate ſcilicet Cameræ noſtræ, & reliqua medietate paſſis iniuriam applicanda. ad huius autem innouationis & confirmationis noſtræ futurum memoriam & robur perpetuo valiturum præſens priuilegium fieri, & bulla aurea typario noſtræ Majeſtatis impreſſa juſſimus communiri. huius rei teſtes ſunt Raimundus Comes Tholaſanus, Ernicho Comes Sylueſter, Bertholdus Comes ſacri montis, Richardus Comes Caſertanus, Magiſter Petrus de Vinea, Theobaldus Franciſcus, Gebhardus de Bittengawen, & alii quamplures.

Signum Domini noſtri Frid. II. Dei gratia inuictiſſ. Romanorum Imperatoris ſemper Auguſti, Ieruſalem & Siciliæ Regis.

Acta ſunt hæc Anno Dom. Incarnationis 1244. menſe Auguſto, ſecundæ Indictionis, Imperante Domino Friderico II. glorioſiſſimo Romanorum Imperatore ſemper Auguſto, Ieruſalem & Siciliæ Rege, Romani Imperii eius Anno viceſimo quarto, regni Ieruſalem viceſimo, regni vero Siciliæ quadrageſimo ſexto. Datum Piſis, anno, menſe & indictione præſcriptis. & erat ſigillum in auro elaboratum pendens ex filis ſericis, rubri coloris. (infra habebatur authentiſatio ſequens) Concordat cum originali, ut præfertur, munito, quod atteſtor (erat ſubſcriptum) Matthias von Cölln, Notar. in Camera Cæſarea immatriculatus, mppria.

II.

II.

Käyſers Friderici II. Privilegium, vermöge deſſen er die Einwohner der Stadt Aachen von allen Zöllen befreyet.

FRidericus Dei gratia Romanorum Rex ſemper Auguſtus, & Rex Siciliæ, dilectis fidelibus ſuis univerſis Principibus & Magnatibus inferioris Provinciæ, gratiam ſuam & omne bonum. Conqueſti ſunt nobis fideles noſtri cives Aquenſes, quod libertatem illam, quam ipſi in theoloneo, & in aliis honoribus ſuis a tempore Caroli, & ſub progenitoribus noſtris habere conſueuerunt, jam amittere incipiunt & in jure ſuo defraudantur. Verum quia nos conſuetam libertatem eorum, quam a tempore Caroli habere conſueuerunt, inuiolatam eis ſemper obſeruare volumus, vniuerſitatem veſtram omni precum inſtantia monemus atque rogamus, quatenus vos intuitu Dilectionis noſtræ in eo jure, quod nos ipſis per priuilegium noſtrum confirmauimus, videlicet, ut in omnibus finibus Imperii ab omni exactione theolonei liberi ſint & immunes, eos manuteneatis, nec aliquam eis injuriam ſeu grauamen in conceſſione noſtra ab aliquo eis inferri permittatis, omnes eos, qui memoratis ciuibus injuriam aliquam intulerint, poteſtate noſtra coercentes, & taliter eos punientes, ut Nos ſpeciales vobis proinde grates & retributiones ſemper teneamus. Datum apud Hagenoam decimo tertio Kalendas Aprilis, indictione quarta. Et erat ſigillum regale impreſſum in cera alba pendens ex filis rubri coloris &c.

Concordat cum ſigillato originali, quod præuia debita collatione atteſtor

Matthias von Cölln, Notar. in Camera Cæſarea immatriculatus, mppria.

III.

Des Röm. Königs Wilhelmi Privilegium, worinn er der Stadt Aachen alle Privilegia extendiret, erneuret und confirmiret, de Anno 1248.

IN nomine Patris, & Filii, & Spiritus Sancti amen. Wilhelmus divina favente Clementia Romanorum Rex, & ſemper Auguſtus, regalem decet ſublimitatem paci & tranquillitati omnium intendere & ſua unicuique jura in ſtatu ſolido conſervare, unde ſicut æquitas juſtitiæ, & regni autoritas nos ammonent, quieti fidelium noſtrorum, & juſtitiæ toto niſu volumus providere. Et quoniam Aquisgranum, ubi primo Romanorum Reges initiantur & coronantur, omnes provincias poſt Romam & civitates dignitatis & honoris prærogativa præcellit, congruum & rationabile eſt, ut exemplo Domini & Sancti Caroli, aliorumque Prædeceſſorum noſtrorum, eundem locum, & omnes inhabitantes, regalis defenſionis, & noſtræ clementiæ privilegiis libertatis, & bonarum conſuetudinum confirmatione, quaſi muro & turribus muniamus. Verum quoniam ab humana facilius labuntur memoria, quæ nec ſcripto, nec teſtibus æternantur, ſciant univerſi præſentes & poſteri, quod Nos fidelium noſtrorum Civium Aquenſium precibus annuentes, omnem juſtitiam & libertatem, quam glorioſus Prædeceſſor noſter Carolus magnus Romanorum Imperator Auguſtus eis præ cæteris dedit, & omnia, quæ Avus, & Pater Domini Friderici quondam Imperatoris, & Henricus, Sereniſſimi Romanorum Imperatores, aliique Prædeceſſores noſtri, & idem Fridericus ante depoſitionem ipſius contulerit, eis confirmamus, & lege in perpetuum valitura roboramus, ſcilicet ut non ſolum Clerici & laici loci hujus indigenæ, ſed & omnes incolæ & advenæ hic inhabitare volentes, præſentes & futuri, ſub tuta & libera lege ab omni ſervili conditione liberi, vitam agant, ac omnes pariter ex Avis & Attavis ad hanc ſedem pertinentes, licet alibi moram facientes, ab hac lege, a nullo ſucceſſore noſtro, vel ab aliquo machinatore, legumque ſubverſore infringantur, nunquam de manu Regis, vel Imperatoris, alicui perſonæ nobili, vel ignobili in beneficio tradantur, ſuas etiam negotiationes per omne Romanum Imperium ab omni exactione theolonei, pedagii, curadiæ, vectigalis, ſeu quocunque nomine vocetur, liberl & absque ullo impedimento libere exerceant, ſicut fecerunt temporibus anteceſſorum noſtrorum. Nullus Judex a Nobis, vel ab aliquo Succeſſore noſtro Aquis conſtitutus noſtra vel ſua autoritate, vel alicujus Succeſſoris noſtri, Regis vel Imperatoris talliam, vel precariam in prædictos Gives Aquenſes faciat, nec eos ad aliquid dandum Regi, vel Imperatori compellat, niſi quantum ipſi dare voluerint de bona voluntate; injuſtam etiam, & illicitam conſuetudinem, quam judices quandoque ſolebant accipere a venditoribus panis & cereviſiæ in gravamen totius civitatis, penitus amovemus. Renovamus etiam & confirmamus eis, ut nullus prænominatos Cives noſtros Aquenſes ad ſervitium aliquod ultra progredi compellat, quam ut ipſo die, quo clara luce de domibus ſuis exierint, cum ſplendore ſolis redire poſſint. Inhibemus etiam, ne aliquis Judex a Nobis, vel ab aliquo Succeſſo-

re noſtro conſtitutus in gravamen alicujus civis procedat, niſi prout ei dictaverit ſententia Scabinorum, ut in nullo prædictorum fidelium noſtrorum libertas mutiletur. Et ut factum noſtrum ratum & inconcuſſum permaneat, & totius perennitatis robur obtineet, præſentem chartam conſcribi, & ſigillo proprio fecimus communiri. Hujus rei teſtes ſunt viri venerabiles, Dominus Petrus, Sancti Georgii ad velum aureum Diaconus, Cardinalis, Apoſtolicæ Sedis Legatus: Dominus Wilhelmus, Sabinenſis Epiſcopus Cardinalis: Cunradus, Colonienſis Archi-Epiſcopus: Henricus Leodienſis electus Epiſcopus Monaſterienſis: Prumienſis & Indenſis Abbates: Otto Præpoſitus Aquenſis: Major Præpoſitus Colonienſis: Garſilius Decanus Aquenſis: Waleramus Dux Lemburgenſis: Adolfus frater ejus, Comes de Monte: Otto Comes Gelrenſis: Willelmus Comes Juliacenſis: Walramus frater ejus: Theodericus Comes de Tikkelenborch, Comes de Ceſſeley: Gerardus Comes de Auen Aren: Gerhardus de Waſſenberch: Gerardus de Randenrode: Arnoldus de Diſt: Willelmus de Grembech, & plures alii tam clerici, quam laici. Datum Aquis decimo quinto Kalendas Octobris, anno Domini milleſimo ducenteſimo quadrageſimo octavo. Et erat ſigillum pendens ex filis ſericis rubri & flavi coloris impreſſum in cera.

Conſonat in omnibus originali, quod atteſtor

Matthias von Cölln, Notar. in Cam. Cæſ. immatriculatus, mppr.

IV.

Des Römiſchen Königs Richards Donations-Brieff, vermöge deſſen er dem Hohen-Stifft zu Aachen eine güldene Crone und andere zur Käyſerlichen Crönung nöthige Regalien geſchencket, de Anno 1262.

HIc eſt modus & forma, ſub quibus Illuſtris Richardus, Rex Alemanniæ, Filius Regis Angliæ, & qui ortum produxit ab Anglia, in bona proſperitate Aquis conſtitutus, de mera voluntate ſua legauit Capellæ Beatæ Mariæ de Aquis unam coronam auream, cum rubinis, ſmaragdis, ſaffiris, margaritis, & aliis pretioſiſſimis lapidibus pulcherrime ornatam, & unum par Regalium veſtium de armis ſuis cum uno ſceptro, & uno pomo deauratis, in perpetuum ibidem cuſtodienda, ſub hac forma videlicet, quod prædicta omnia ſigna regalia reponantur in theſauro ibidem ſub cuſtodia & ſigillis Præpoſiti, Decani, & Capituli ejusdem loci. Statuit etiam idem Rex, & ordinavit, quod prædicta corona, & alia ſigna regalia ſint in eadem Capella ſub cuſtodia & ſigillis Scabinorum, & ſigillo communi civitatis ejusdem in perpetuum. Ita quod corona prædicta, & alia ſigna regalia ſint parata & prompta ad coronandum tantummodo ibidem omnes Reges Alemanniæ, qui proceſſu temporis eidem Regi ſuccedent, in perpetuum, in eodem regno, & poſt ipſorum Regum coronationem ſtatim ipſa corona, & alia ſigna regalia loco reponantur, quo prius, in perpetuum ibidem cuſtodienda. Statuit etiam idem Rex & ordinavit de corona, & aliis ſignis regalibus, quod ab eodem loco, ſeu Capella prædicta non amoveantur, nec vendantur pro aliqua neceſſitate urgente, ſeu caſu contingente, vel alio modo quocunque pro neceſſitate alicujus, vel aliquorum Eccleſiæ, ſeu civitatis ejusdem pro guerra aliqua ſuſtinenda, nec pro Rege, ſeu aliquo de mundo alio. Quicunque autem contra hoc venerit, ſeu ordinationem iſtam vel legatum iſtud violare, vel aliquo modo interrumpere præſumpſerit, maledictionem divinam, Beatæ Virginis, & omnium Sanctorum noſcat ſe incurſurum. In cujus rei teſtimonium idem Rex præſenti ſcripto ſigillum ſuum fecit apponi. Datum Aquis, Anno Domini Milleſimo, Ducenteſimo, Sexageſimo Secundo, regni vero noſtri Sexto.

V.

Revers des Hoch-Stiffts und des Magiſtrats zu Aachen, worinn ſie die vom König Richardo geſchenckte Crone und andere zur Käyſerl. Crönung nöthige Inſignien wohl zu verwahren verſprochen, de Anno 1262.

UNiverſis Chriſti & Imperii fidelibus, ad quos præſens ſcriptum pervenerit, Præpoſitus, Decanus, & Capitulum Aquenſe, Scabini & tota communitas Civitatis ejusdem Salutem in Domino. Univerſitati veſtræ notum facimus per præſentes, Nos prædictos Præpoſitum, Decanum, & Capitulum de communi aſſenſu noſtro, & Nos prædictos Scabinos, & totam communitatem Civitatis bona fide, & ſub fidelitate, qua Deo ſumus aſtricti, & Imperio, pro Nobis, ſucceſſoribus & hæredibus noſtris recepiſſe cuſtodiam coronæ, regalium, ſceptri & pomi, quæ Illuſtris Richardus, Rex Alemanniæ, Filius Regis Angliæ legavit regno Alemanniæ, ad coronandum apud Aquis omnes Reges Alemanniæ, ei proceſſu temporis in eodem regno ſuccedentes,

dentes, ita quod ipſis Regibus coronatis, ſtatim prædicta corona, & alia ſigna regalia prædicta in theſauro in prædicta Eccleſia de Aquis reponantur in perpetuum, ſub noſtra, ſucceſſorum & hæredum noſtrorum cuſtodia, ſecundum ordinationem ipſius Regis fideliter, ſicut ſuperius ſcriptum eſt, conſervanda, ſic Deus Nos adjuvet, & Sancta Euangelia, & in fide, qua Deo & beatæ Mariæ tenemur, & Imperio; in cujus rei teſtimonium tam Nos, Præpoſitus, Decanus & Capitulum, quam prædicti Scabini, & Communitas ſigillum Capituli noſtri, & ſigillum communitatis Civitatis ejusdem præſenti ſcripto, ubi ſigillum ipſius Regis, Domini noſtri appendet, duximus bona fide apponendum, una cum ſigillis noſtris. Datum Aquis Anno Domini Milleſimo, Ducenteſimo Sexageſimo Secundo, regni vero noſtri Sexto, & erant tria ſigilla, unum D. Richardi Romanorum Regis, alterum Capituli & tertium Præpoſiti, impreſſa in cera rubra pendentia in totidem pargamenis.

Concordant præmiſſæ copiæ cum inviolatis ſigillatisque originalibus, quod teſtor

Matth. von Cölln, Notar. in Cam. Imper. immatriculatus, mppr.

VI.

Käyſers Caroli IV. Privilegium vor die Stadt Aachen, worinn er derſelben Einwohner von allen fremden Gerichten eximiret, de Anno 1362.

CArolus Quartus divina favente clementia Romanorum Imperator ſemper Auguſtus, & Boemiæ Rex, univerſis & ſingulis noſtris & Imperii Romani fidelibus, ad quos præſentes pervenerint, gratiam ſuam & omne bonum; Quia dilecti nobis Ciues noſtræ Regalis Sedis, Civitatis Aquenſis, fideles noſtri tam de jure, quam antiqua & approbata conſuetudine, ſuis juribus, privilegiis & libertatibus a recolendæ memoriæ glorioſo Carolo Romanorum Imperatore Auguſto, cæterisque diuis Romanorum Imperatoribus, & Regibus Prædeceſſoribus noſtris pridem obtentis uſi ſunt libere, pacifice & quiete & juxta tenorem eorundem privilegiorum, jurium & libertatum, progreſſus ſuos ab exordio fundationis ipſius Civitatis direxerunt, ac in eorundem poſſeſſione pacifica perſtiterunt a tempore, cujus contrarium in memoria hominum non exiſtit; quæ quidem privilegia, jura & libertates in omni ſuo vigore & robore volumus perpetuis temporibus firmiter obſervari, ſub tenoribus, & verborum conceptibus infra ſcriptis, imprimis videlicet, quod Cives dictæ noſtræ Regalis Sedis Aquenſis per totum Romanum Imperium nullibi a quoquam de jure poſſunt, vel debent, ad campum, duellum, vel pacem, præter juſtam ſententiam Aquenſium Scabinorum quomodolibet provocari, in contrarium tamen cujus aliqui noviter de facto facere attentarunt quosdam Cives Aquenſes, in pace publica Leodienſi & etiam alibi, contra ſuas libertates & privilegia, minus juſte provocando, ſicut iidem Cives Aquenſes noſtro culmini innotarunt, ſupplicantes humiliter, ſibi per noſtram Imperialem Majeſtatem ſuper hoc oportuno remedio provideri, ſuasque libertates & privilegia inviolabiliter obſervari, quocirca dictorum noſtrorum Civium Aquenſium juſtis precibus, quæ a rationis tramite non diſcordant, favorabiliter annuentes, univerſitati veſtræ, & ſpecialiter vobis Venerabili Epiſcopo, nec non Præpoſito, Decano, & Capitulo Eccleſiæ Leodienſis, ac Majori, Scabinis, Dominis & hominibus pacis, Magiſtratui, cæterisque civibus Leodienſibus, & aliis omnibus & ſingulis, quorum intereſt, aut intererit, tenore præſentium præcipimus & autoritate Imperiali mandamus, diſtrictius injungentes, quatenus vos inſimul, & quilibet veſtrum pro ſe, & in ſolidum ſub obtentu gratiæ noſtræ ſerenitatis, amiſſionisque, & privationis pœna beneficiorum, officiorum, & feudorum veſtrorum, a nobis, aut ab imperio obtentorum quorumcunque, ipſos Cives Aquenſes in ſuis libertatibus & privilegiis pacifice conſervantes, neminem eorundem Civium Aquenſium, tam præſentium quam futurorum, ad campum, duellum, ſeu ad pacem de cætero provocetis, neque aliquem per quempiam coram vobis, aut veſtris juſtitiis vel judiciis, tam ſingulariter, quam conjunctim, præter juſtam ſententiam Aquenſium Scabinorum provocari permittatis, ut ipſorum noſtrorum Civium Aquenſium libertas, quam inviolabiliter obſervari volumus, & mandamus, nullatenus dimembretur, quod qui in contrarium fecerit quicquam, hoc ipſo jure ſit & permanebit penitus irritum & inane, ac is contra præſentes faciens, aut attentans gravem indignationem noſtræ magnificentiæ, & pœnam centum librarum auri puri optimi, pro parte media fiſco noſtro, & pro reliqua parte media Civibus Aquenſibus injuriam paſſis applicandarum, ſe noverit incurſurum, ita quod ipſi Cives Aquenſes hujusmodi pœnam, ipſis ut prædicitur competentem poterunt & debebunt convertere, & applicare ad manus cujuscunque judicis, ſeu hominis eccleſiaſtici, aut ſæcularis eis apti, in toto vel in parte, ad refrænandum rebelles, & præmiſſorum infractores quotiescunque eis pla-

placuerit & fuerit oportunum, & cuicunque, ſeu quibuscunque, hujus pœnam dare decreverint, illi & illis conferimus per præſentem paginam autoritatem plenariam hujusmodi rebelles & infractores invadendi, impetendi, perturbandi, & eis nocendi in ſuis bonis atque rebus, ubicunque locorum ipſi, aut bona ſua reperti fuerint, usque ad integram & completam aſſecutionem pœnæ prædictæ ipſis datæ, per dictos Cives, absque offenſa, impedimento, ſeu contradictione judicis, aut hominis cujuscunque, præſentium ſub Imperialis noſtræ Majeſtatis ſigilli teſtimonio litterarum. Datum Aquisgrani anno Domini Milleſimo, Trecenteſimo Sexageſimo Secundo, indictione quinta decima, decimo ſexto Kalendas Januarii, regnorum noſtrorum anno decimo ſeptimo, Imperii vero octavo: inferius erat ſubſcriptum, per Dominum Imperatorem Heinricus de Weſalia: ſigillum vero impreſſum in cera flava pendebat ex filis ſericis, flavi & nigri coloris.

Concordat cum ſuo præmentionato vero, integro, ſigillatoque originali, quod prævia collatione requiſitus teſtor

Matthias von Cölln, Notar. Apoſtol. Cæſareo-Regius & in Archivis Curiæ Rom. Cameraque Imperiali immatriculatus, mppr.

VII.

Käyſers Caroli IV. Privilegium de non arreſtando, ſo er der Stadt Aachen im Jahr 1374. ertheilet.

WIr Carll von GOttes Gnaden Römiſcher Käyſer, zu allen Zeiten Mehrer des Reichs, vnd Kunig zu Beheimb, bekennen vnd thuen kundt öffentlich mit dieſem Brieff allen den, die ihn ſehen, oder hören leſen, Wan vormahls ſäliger Gedächtnuſſe, vnßere Voruaren ahn dem Reich, Romiſche Käyſere und Könige, den Burgern vnd der Statt zu Aache, vnſern vnd des Reichs lieben Getrewen, die Gnadt vnd Freyheit geben vnd gethan haben, daß Sie, vnd alle derſelben Statt zu Aache Mitbürger und Einwohner für vns, vnſere Nachkommen ahn dem Reich oder für das Reich nimmer in keinen Zeiten pfandtbahr ſeyn ſullen, alſo daß Sie jemandt, in welchen Weſen, Ehren oder Wirde der wehre, für vns vnd das Reich, oder vnſer Nachkommen ahn dem Reich umb keinerley Sachen pfenden, oder kumberen ſulle oder möge in keine Weis, vnd wir ihn auch und derſelben Statt zu Aache, dieſelbe Gnad und Freyheit, mit rechter Wiſſe vnd Käyſerl. Machte, von newes geben, beſtetiget, bevestent und confirmirt haben, alſo daß alles beyde in der ehegenanter vnſer Voruaren Rom. Kayſer und Konigen Brieffen, vnd auch in vnſern Beſtet-Brieffen vnd Handtueſten, die Sie daruber haben, vollkommenlich begriffen iſt, vnd nu ahn vns kommen iſt, daß etliche Edlen, ihre Umbſeeſſen, die dho meinen ſie haben Schuldt zu vns vnd dem Reiche, dieſelbe von Aach angreiffen, vnd beſchedigen, und furgeben, daß Sie vns vnd das Reich dhomitten pfenden, darumb durch mehrer Sicherheit vnd Gemachs willen, derſelben vnßerer Statt zu Aachen, ſo lautern vnd declariren Wir ihn vnd allen ihren Mitburgeren vnd Inſeeſſen, ihren Erben vnd Nachkommen, mit Krafft dies Brieffs mit rechter Wiſſen vnd Käyſerl. Machte Volkommenheit, daß Sie fur Vns vnd das Reich oder vnßere Nachkommen, Romiſche Kayßern und Konige, gen niemandten umb keinerley Sachen pfandbahr, noch zu pfenden ſeyn ſollen, ſo daß Sie jemandt, wer der wehre, ahn ihren Leiben, oder Guten fur vns vnd das Reich pfenden ſolle, oder möge in keinen Zeiten, vnd gebieten allen Furſten, Geiſtlichen vnd Weltlichen, Grauen, Freyen, Dienſtleuthen, Ritteren, Knechten, Burggraven, Richtern, Gemeinſchäfften der Stette, Merckte, vnd Dorpffern, vnd allen andern vnſern vnd des Reichs Unterthanen vnd Getrewen ernſtlich vnd veſtiglich, daß Sie alle, oder ir dheiner die ehegenante Burgere, vnd die Statt zu Aachen ahn denſelben ihren Genaden vndt Freyheiten nicht irren, krencken, noch hinderen ſullen, in dheine Weiß, ſonder ſie darzu, vnd dhobey, alß offt ihn des Noht geſicht, ſchuren, ſchirmen, ſchutzen, handthaben vnd behalten, wan wer dhowider thete, der wehre in vnſer vnd des Reichs Ungenadt ſchwerlichen verfallen, mit Urkundt diß Brieffs verſiegelt mit vnſer Kayſerl. Maj. Inſiegel, der geben iſt zu Prage nach Chriſts Gebuhrt dreyzehenhundert Jare, vnd darnach in dem vier vnd ſiebentzigſten Jahre, ahn St. Pauls Tagh, als er bekärt wardt, vnſerer Reiche in dem acht und zwantzigſten, vnd des Kayßerthumbs in dem neunzehenden Jahre. Erat ſubſcr. Per Cæſarem, P. Jammen, ſigillum vero impreſſum in cera flava pendebat ex filis albi coloris, in dorſo ſtunde R. Joannes Laht.

Concordat cum originali, quod teſtor

Matthias von Cöllen, Notar. in Cam. Imperiali immatriculatus, mppr.

VIII.

VIII.

Käyſers Wenceslai Befreyung der Stadt Aachen von allen fremden Gerichten, de Anno 1393.

WIr Wentzlaw von GOttes Gnaden Romiſcher Konig, zu allen Zeiten Mehrer des Reichs, vnd Konig zu Boheimb, bekennen vnd thuen kundt offentlich mit dieſem Brieff allen den, die ihn ſehen, oder horen leſen, daß wir alle Dagh vnd Ladung abnehmen vnd getödtet haben, die der Edel Herr Wilhelm von Hamerſtein, auf die Burgermeiſter, Rath vnd die Burger gemeiniglichen, arm vnd reich, der Statt zu Aach, vnſer vnd des Reichs lieben Getrewen gethan hatt, vnd wollen auch, daß Sie, oder die Ihren furbaß niemandt lade noch heiſche für vnſer, oder kein Gericht, nach ihrer Freyheits-Brieffs Laut vnd Sagh, die Sie von vnſeren Vorfahren vnd von vnſern Herren vnd Vatter, vnd von vnſer Koniglicher Macht haben: Wer der oder die wehren, die die obgenante von Aache, vnſer vnd des Reichs lieben Getrewen luden, auf vnſer, oder ander Gericht, vnd Sie Ihm, oder Ihr Recht nicht verſagt hätten, die Ladung, nach die Clagh, ſolt weder Krafft noch Macht haben, ahn keiner Statt, noch in kein Weiß, vnd darauff ſollen Sie auch nicht ſchuldig ſeyn zu antworten, vnd zu dem wolten wir richten nach ihr Brieff Laut vnd Sagh, als recht wehre: deß zu Vrkundt geben Wir Ihn dieſen Brieff, verſiegelt mit vnſers Hoffgerichts anhangenden Inſiegel, der geben iſt zu Pragh, ahm Mitwochen vor dem Palm-Tage, Vnſers Reichs des Romiſchen in dem ſiebenzehenden Jahr, des Boheimbiſchen in dem dreyßigſten Jahr; Nach Chriſts Gebuhrt dreyzehen hundert Jahr, vnd in dem drey vnd neunzigſten Jahren. Vnd wahre der Koniglicher Inſiegel außgedruckt zu beyden Seithen reſpectiue in rothen vndt gelben Wachs hangendt, ahm Pargament allerdings vnverletzt.

Concordat cum ſuo vero & ſigillato originali, quod atteſtor rogatus prævia diligenti collatione

Matthias von Cöllen, Notar. Apoſtol. Cæſ. Regius & in Camera Imperiali immatriculatus, mppria.

IX.

Käyſers Friderici III. Privilegium, Krafft deſſen er der Stadt Aachen vergönnet, aller derjenigen Güter und Perſonen zu arreſtiren, welche ihre Einwohner, oder deren Güter, an ihrem Orte arreſtiret, de Anno 1467.

FRedericus divina favente Clementia Romanorum Imperator ſemper auguſtus, Hungariæ, Dalmatiæ, Croatiæ Rex, ac Auſtriæ, Styriæ, Carinthiæ & Carniolæ Dux, Comesque Tyrolis, &c. notum facimus tenore præſentium univerſis, honorabiles noſtri & Imperii ſacri fideles dilecti cives & incolæ noſtræ regalis ſedis, urbis Aquenſis, noſtro Imperiali culmini, cum querela per ſuum ad Nos transmiſſum oratorem ſignificari curarunt, quod licet ipſi a Beato Carolo Magno, Romanorum Imperatore, ſuisque Succeſſoribus, Romanorum Imperatoribus & Regibus, noſtris Prædeceſſoribus, ac nobis gratioſe privilegiati ſint & dotati, quod ipſi, aut eorum res & bona ob quascunque etiam cauſas extra ipſam vrbem detineri, aut arreſtari non poſſint, nihilominus tamen nonnulli Comites, Barones, Nobiles, ſeu Militares, in ſuis dominiis, aut alibi eosdem in corporibus & bonis via facti contra & adverſus eorum privilegia hactenus ſpoliari, detineri & arreſtari procurarunt in ipſorum Aquenſium damnum maximum & gravamen, noſtræque Majeſtati humiliter ſupplicarunt, quatenus ipſis Aquenſibus de opportuno remedio providere, & ut indulgere, quod memorati Aquenſes, illorum Comitum, Baronum, Nobilium, ſeu Militarium ſubditorum bona & res, ut ſeſe in damnis ſibi ab eis injuſte illatis relevare poſſint, in urbe Aquenſi etiam arreſtari & tolli concedere dignaremur: Nos autem memoratis Aquenſibus, quod quaſi in fine Imperii conſtituti ſint, clementer inclinati, nolentes eos a quavis perſona, cujuscunque ſtatus, conditionis & præeminentiæ fuerint, contra eorum privilegia, libertates & gratias prægravari, imo potius eorum injuriis benigne obviare & ſubvenire, animo deliberato, maturo conſilio, & ex certa ſcientia Imperiali autoritate præfatis civibus, & incolis noſtræ regalis ſedis, urbis Aquenſis, tenore præſentium concedimus & indulgemus, ut deinceps hujusmodi ſubditorum bona, & res illorum Comitum, Baronum, Nobilium & Militarium, qui eosdem cives & incolas urbis Aquenſis contra & adverſus eorum privilegia ipſos, aut eorum bona & res detineri, & arreſtari fecerint, etiam & viciſſim arreſtare, & per ſententiam Scabinorum regalis Judicii noſtri Aquenſis, quibus etiam præſentibus committimus, & diſtricte præcipiendo mandamus, dum deſuper requiſiti fuerint, ipſis Aquenſibus, quantum ſe rata bonorum extra urbem arreſta-

reſtatorum & detentorum extenderet, Scabinali ſententia adjudicare poſſint, non obſtante, ſi illi ſubditi ſuam innocentiam, quod hujusmodi arreſtationes aut detentiones, neque ſuo ſcitu aut voluntate factæ fuerint, per juramentum purgare velint: harum teſtimonio litterarum, præſentium ſub noſtri Imperialis ſigilli appenſione munitarum. Datum in nova Civitate die lunæ ante feſtum Martini, anno Domini milleſimo, quadringenteſimo ſexageſimo ſeptimo, regnorum noſtrorum Romani viceſimo octavo, Imperii ſedecimo, Hungariæ vero nono. Subſcriptum erat: ad mandatum Domini Imperatoris Joannes Rot, Pat. & juratus Decanus: in dorſo Regiſtrata Rudolfus Nayntzinger.

Concordat hæc copia cum vero ſuo utque præfertur munito & ſigillato originali, quod prævia collatione atteſtor

Matthias von Cöllen, Notar. Apoſtol. Cæſar. Regius & in Camera Cæſarea immatriculatus, mppria.

X.

Käyſers Caroli V. Privilegium, worinn er der Stadt Aachen alle und iede Privilegien erneuret, extendiret und confirmiret, de Anno 1520.

WIr Carll der Fünfft, von GOttes Gnaden, erwöhlter Römiſcher Kayſer, zu allen Zeiten Mehrer des Reichs, und König in Germanien, Caſtilien, Arragonien, ꝛc.

Es gebüret der Käyſ. Mayſt. und Hochh. zu ewiger dero Sachen Gedächtnüs, nach Ruhe und Fried allermenniglichs zu trachten, und einem jeden ſeine Rechten in fäſtem Stand zu erhalten, und zu bewahren. Darum dann die Billigkeit dero Rechten, und des Reichs Authorität und Hochh. uns ermahnen, ſo wollen Wir auf Ruhe und Einigkeit unſer Getrewen, und auch die Gerechtigkeit mit allem Fleiß zu verſorgen bedacht ſeyn. Und demnach die Statt Aach, alda die Röm. Königen erſtlich gewidmet und gekrönet werden, alle Landtſchafften und Stätt nechſt Rom mit Vorſtande der Wurdigkeit und Ehren übertrifft, ſo iſts billich, daß, nach dem Exempel unſers Vorvatters des H. Herrn Carlln, hochlöblicher und ewiger Gedächtnus, dann auch anderer unſer Vorfahren Röm. Käyßer und Königen, wir dießelbige Platz, und unſern Königl. Stul Aach, und deren Inwöhner, und zu gemeltem Königl. Stul der Statt Aach gehörige, mit Käyſ. Beyſtand, Schutz und Schirm, und andern unſern milten Privilegien, Freyheiten, Würd- und Herrlichkeiten, eben als mit einer Mauren, Thürnen und ſtarcken Beſatzungen, befeſtigen und ſtärcken. Wan aber die Sachen, ſo nicht ſchrifftlich verfaſſet, oder mit lebendiger Kundſchafft bewehret, leichtlich auß menſchlicher Gedächtnus fallen: Demnach ſey kund und zu wiſſen menniglich, ietzigen und künfftigen, daß wir auf unßer lieber getrewer Bürger der Statt Aach rechtmäßige Bitt zulaſſen, und bewilligen denſelben hiemit, und in Krafft dieſes, alle Gerechtigkeit und Freyheit, welche der hochgelobte Vatter und unßer Vorvatter der H. Carolus, der groſſe Röm. Käyßer, allzeit Mehrer des Reichs, jenen vor andern gegeben, und alles welches die hochlöbliche Röm. Käyßer und Königen unßere Vorfahren am Reich, ihnen verlehnet, confirmirend, und mit einem ewig werenden newen Geſätz bekräfftigend, further deſſelbigen H. Käyßers Caroli, auch anderer Römiſchen Käyſer und Königen Fußſtapffen eintrettend und nachfolgende ſetzen, erkennen und ordnen wir, daß nicht allein geiſt- und weltliche dießes unßers Königlichen Stuls und Statt Aach eingeborene Burger, dan auch alle Hinderſaſſen und außländiſche Frembden, ſo daſelbſt mit der haußlichen Wohnung ſich niederlaſſen wollen, ſo jetzt ſeind, oder in zukünfftigen Zeiten kommen möchten, under ſicheren und freyen Geſätz, ohn alle Leibeigenſchafft und Dienſtbarkeit ihr Leben frey und ledig führen mögen; inmaſſen alle dieſelbige, ſo von ihren Anherren, Uranherren, oder Ururanherren zu dießem Königlichen Stul und vorgedachter Statt Aach gehören, wan gleich hieſelbige ſich anderswo auffhalten würden, dannoch von dießer Verordnung entweder von unß, oder unßeren Nachfolgeren, noch einigen argliſtigen oder ſpitzfundigen, oder ſonſten einen der Rechten Verkehrer nicht ausgeſchloſſen werden ſollen, wie auch, daß ſie nimmermehr von der Röm. Käyſerl. oder Königlichen Mayſt. oder einigen anderen Perſohnen, die ſeyn Edel oder Unedel, auß Gnaden oder einigen anderen Manieren ubergeben werden ſollen. Alſo ſoll auch unſer Königlicher Stul und Stadt Aach, noch derſelbigen Bürger oder daßjenig, was ihnen zugehörig, keinem Menſchen ubergeben, verbeut, verlehnt, eingenommen, oder ſonſt durch jemandt in einige andere Weg beſchwärt werden, und ſollen ſie auch ihr Gewerb und Kauffmanſchafften durchs gantze Röm. Reich ohn Requiſition und Anforderung einiges Zolls, Weggelt, Karchgelt, Steur oder Ungelts der Schiffung, oder wie ſolchs Nahmen haben mögte, loß und ledig ohn einige Behinderung frey uben und gebrauchen. Es ſoll auch kein Richter, ſo von uns oder unßeren Nachfolgeren angeordnet, oder auch hernachmals

mals angeſtellt werden möchte, aus unßer oder eigener Gewalt und Authorität wegen einiger unſer Nachfolger Römiſchen Käyſer und Königen Stewr, Bedtgelt oder Schatzung auff ermelte Aachiſche Bürger, oder anderen ihnen Zugehörigen thun, legen oder vornehmen mögen, noch dieſelbige den Röm. Käyſern und Königen, oder ſonſten jemand anders etwas zu geben bezwingen oder anhalten, dan allein, was ſie aus eigenem guten Willen thun und geben wollen. Wir erneweren auch, beſtättigen und verlehnen von newem, ſtrenglich gebietende, daß kein Richter zu Aach, oder ſonſt an andern Orten, von uns oder einigen anderen unſeren Nachfolger oder Nachfolgeren, ſo dißmaln angeordnet, oder hernachmahls angeſetzt werden möchten, oder ſonſt einige andere Perſon, geiſt- oder weltlich, hohes oder nideren Stands, unſer oder jemand anders, oder anderen Hochheit und Gewalt, oder ſonſt einige andere Authorität gebrauchend, auff Anklag, Zuſpruch, Uberfall oder Ausforderung zum Kampff oder Frieden nirgent vortfahre, oder jemand fortzufahren geſtatte und zulaſſe, einigen Burger der Statt Aach zum offenen Feldkampff oder zum Frieden zu beruffen oder vorzuheiſchen, oder daß er auch nicht zu einiger ander Beſchwerung einiges Burgers der Statt Aach, oder jemand anders zu ihnen den Bürgeren und Königlichen Stul bemelter Statt Aach gehörig vortſchreitte, oder vortzufahren vornehme, zulaſſe oder verſchaffe, es ſey dan ſolches ihnen durch rechtmäßig Urtheil der Schöffen zu Aach erkennt worden. Und da jemand darwider thun und handelen würde, daſſelbig ſoll an ihm ſelber, & ipſo jure nichtig und krafftloß ſeyn, damit die Freyheit obgedachter Statt Aach Burger umb nichts geſchwächt werde. Vorbaß auch, daß die Burger der Statt Aach ihre Ubelthäter, Nachts-Schänder, Todtſchläger, Mörder, Räuber, Straſſenſchänder, Brenner, auch alle und jede ihre Schmäher und Beſchädiger mit ſampt ihrem Zuſtandt und Anhängeren ſampt und ſonders, in unſerem Königlichen Gericht zu Aach durch den zeitlichen Richter, welcher der Zeit dem weltlichen Gericht vorſtehet und verwaltet, welchem wir über dieſem aus unſer Königlicher Macht, in Krafft dieſes Briefs, zulaſſen, und vollkommene Macht und Gewalt geben, ſo offt es die Gelegenheit und Notthurfft erforderen wurde, und da er durch die Burger, oder ihre Obrigkeit ſolchs zu thun angeſucht würde, zum Feld oder zum Krieg ſollen und mögen gerichtlich fürheiſchen, und ſo der Tag oder Zeit darzu gewönlich und angeſetzt ausgehen und erlöſchen würde, oder albereit verfloſſen wäre, und alſolche obgedachte Ubermuthige und Ubelthäter nit erſcheinen, noch auch gnugſame oder billige Beſſerung und Abtrag thun und leiſten würden alßdan ſollen dieſelbe von ihrem Ehrenſtand und der Landſchafft Rechten gäntzlich entſetzt beraubt, und durch Urtheil der Schöffen zu Aach als Verächter der Geſetze und Ungehorſame erkent, in die Acht gethan und verbant werden, wie dan ſolchs in dergleichen Fällen biß anhero daſelbſt gehalten worden, und noch im gangbaren Brauch iſt, und gewönlich geſchicht, dergeſtalt, daß alſolche Aechter und Banniten in ged. unſerem Gericht zu Aach mit allen Rechten durchs gantze Röm. Reich von Auffgang der Sonnen biß zu derſelben Nidergang, ja auch an allen Orten der Welt, zu ewiger Zeit, als Aechter, Verbanten und Ungehorſame ſollen erklärt, und ihres Ehrenſtands und Land-Rechtens beraubt ſeyn, und vor alſolche allenthalben gehabt, gehalten und geacht werden. Da aber dero Zeit weltlicher Richter zu Aach ſolche Würheiſchung und Erklärung der Statt und Verbaßung zu thun durch Gnad, Bitt, Gelt, oder anderer Dingen Verhinderung, Haß, Gunſt oder Forcht, oder ſonſt in einig andere Weiß ſich beſchwärlich halten und abhändig machen wolte, damit ſolche Ubelthäter und Ubermuthigen, auch alle andere vorg. Beruffene in die Acht nit erklärt und verbannet werden möchten, und dan die gewönliche darzu angeſetzte Zeit etwan verlauffen, ſo ſoll doch ſolches den vorigen Sachen in keinerley Weiß Verhinderung noch Schaden gebären, dan es ſollen und mögen gemelte Burger zu Aach zu allen ihren wolgefälligen Zeiten, alſolang ſolche Ubelthäter und Ubermuthige den Raub, Mißthat und unbilligen Schaden ahn ſich behalten, und zu ihrem Nutzen zu verwenden nicht entſehen, auch beruhrte Ubelthat und unbillige Ubermuthung mit billicher Abtracht nicht erſtattet, dieſelbige Ubelthäter und alle andere unbilliche Beſchädiger vurheiſchen und verbannen, und nichts deſtoweniger ſollen vorgeruhrte Sachen ihre wircklliche Krafft erreichen, eben gleich ob alle Sachen zu geburlicher und gewönlicher Zeit recht wol und ordentlich vollnbracht weren, dergeſtalt, daß auch alle und jede, was Stands, Weſens, Würdigkeit, Hochh- oder Vortrefflichkeit die ſeyen, welche dieſelbe Ubelthäter und Ubermuthigen, oder ihre Zuſtänder, welche ſolchen Raub und unbilligen Schaden gethan, in ihren Schlöſſeren und Befeſtigungen auffhalten, oder zu hauſen und zu unterſchleiffen ſich nicht förchten, wer die auch ſeyen, nachdem ſie im Nahmen der Bürger zu Aach allein einmahl ermahnet weren, und aber innerhalb 15. Tagen den ſtract nach einander folgenden nicht ablaſſen, noch ſolches abwenden würden, die ſollen alsdan gleich alß die Thäter, Mithelffer und Verwilliger ſolchen Ubermuths und Ubelthat mit gleicher Straff, Verbannung und Gericht, wie vorgemelt, ſampt geſagten Ubelthätern und

Uber-

Übermüthigen in die Acht erkent und verbannet, und alß Ungehorsame und Verbante geacht und erklärt werden, die wir auch in Krafft dieses Brieffs, als Ungehorsame und Verbante ihres Ehrenstands und Rechten der Landen, so sie bewohnen, beraubt und entsetzt rechtmäßig erachten, erkennen und erklähren, inmassen sie von menniglich allenthalben vor solche sollen geacht, gehalten und erkent werden. Gebiethen darauf nicht weniger mit gegenwertigem Brief, ernstlich befehlende allen und jeden Richteren und Amptleuthen, so von uns, oder unseren Nachfahren, oder von einigen anderen irgendwo durch das gantze Römische Reich albereit angeordnet, oder noch angeordnet werden sollen, daß dieselbig gegen obgedachte Ubelthäter und Übermuthigen, sampt deren Anhang und Zuständeren gerichtlich und unverzuglich procediren und verfahren, als gegen überwunden Mißthäter, und die durch rechtmäßig Urtheil verdammet, demnach sie wegen der Burger zu Aach durch ihre gewisse Bottschafft, so albereit angeordnet werden möchte, darzu ermahnet und ersucht worden seynd, oder sonst durch Brieffen, ohne Erwartung ferneren Befelchs von uns oder jemand anders zu erlangen, und das bey Erhaltung unser Käys. Gnad und obrister Hochh. und Straff der Verlierung und Entsetzung aller Lehen und Aempteren, die sie von uns und dem Römischen Reich erhalten und tragen, oder noch von unseren Nachfolgeren erhalten möchten, dergestalt, daß auch diejenige, welche solche Aechter, Ungehorsame und Verbante anfallen, angreiffen, oder vielleicht zu todt schlagen würden, ungeacht, wo solches geschehe, dieselbige sollen derwegen überall keinen Schaden, Nachtheil, Beschwär- oder Behinderung an deren Leib oder Güteren leiden noch ertragen. Fürther, und demnach das Muntzwesen in den umbligenden Herrschafften und Landen offtmaln ersatzt und ernewert, dardurch den Bürgeren und Statt unsers Königlichen Stuls Aach mercklicher Schad und Verlust zustehet derowegen so geben und verlehnen wir ermelten Burgeren von Aach vollkommene Macht und Gewalt die Muntz in ihrem Rath zu Aach zu setzen und ordnen, wie sie solches ermelter Statt und Königlichen Stul Aach am nutz- und dienlichsten befinden sollen, darzu und dieweil die Lombarden in der Statt Aach wonhafft ihr Gelt auff Pfänd und Gewinn außleihen, darum so geben wir vielermelten Bürgeren vollkommene Gewalt, auf jetztgesagte Lombarden, so jetzo gegenwertig oder künfftig sein möchten, Wacht und Hütung, auch alle gemeine Bürden und Bewahrung der vorgedachten Statt und Königlichen Stuls Aach zu setzen und lägen, alse, daß dieselbige Lombarden den gemeinen Last der Statt Aach gebürlicher Weiß tragen, wie solches das fuglichst zu gemeiner Statt Nutz und Gedeyen geschehen möge. Und demnach gemeine Statt Aach mit einem fast beschwerlichen Schulden-Last verhafftet, und aber zu Erhalt- und Befestigung deroselbigen Statt und unsers Königl. Stuls Aach, zu unser und des H. Reichs Nutz, Ehr und Wolfahrt schwäre Köst- und Aufflagen denselben unseren Burgeren obligen, und dann uns solches bewust und kündig, darum geben, vergünnen und verlehnen wir in Krafft gegenwertigen Brieffs vielermelten Bürgeren zu Aach, jetzigen und künfftigen vollkommene Macht und Gewalt, zu Erleichterung derselben beschwärlichen Unköstен, in Erbschafft, oder in Erbbeständnuß-weiß außzugeben und zu überlassen, alle und jede beruhrter Statt Aach Gemeinden, dergestalt, daß gedachte Bürger ohne Einred, Ungnad, oder Behinderung einiger Personen, geistlich oder weltlich, wes Stands, Wesens oder Hochheit die seyen, von und mit solchen ihren Gemeinden, sowol in Buschen, Wälden, Wisen, Weiden, Wässeren, Landen, Heyden, alß auch in allen anderen Gemeinden, wie die auch seyen, welche sie bißanhero besessen, und jetzo besitzen, und von Alters zu gemelter Statt unsers Königlichen Stuls Aach ꝛc. gehört und noch zugehören, erkennt und erachtet werden, zu gemeinen Brauch gedachter Statt Aach also wol oben der Erden, alß auch unter der Erden frey schaffen, ordnen, thun, und die in Erbbeständnus außgeben mögen, nach ihrem Willen und Wolgefallen, alß viel ihnen und der Statt unsers Königlichen Stuls Aach nutz und dienlich zu seyn bedüncken solte. Und welchem, oder welchen solche Gemeinden der Statt Aach, oder etlich derselbigen Theilen in Erbschafft oder anders, wie und wo die auch gelegen, zu Nutz der Statt außgeben und verlehnt würden und seynd, denselbigen sollen diese Sachen steiff und fäst und ruhelich zu besitzen gehandhabt werden, und die daher kommende Nutzung verordnen wir gantz und zumal zu gemeinem Brauch und Profit vorgedachter Statt Aach; Item, wir ordnen, setzen, und gebieten auch mit unserem Königl. Edict, daß vielgemelte unsere Bürger zu Aach Ordnung und Gesetz, wie sie dieselbige in ihrem Raht nöthig und nützlich zu seyn entschliessen würden, auffrichten, und dieselbige widerumb nach ihrem Belieben abthun und auffheben mögen. Wie auch, daß sie von ihren Haab und Guteren, und dann von allen und jeden Kauffmanschafften, Handel und Gewerbe, welche sie sampt und sonders nun oder künfftig, woher sie können, in vielgedachter Statt Aach gebrauchen, üben und treiben werden, sollen und mögen Stewr und Accisen versamblen und auffheben, darvon sie sich und gerührte Statt des Königl. Stuls Aach befestigen und bewahren, und andere ihnen nöthige

nöthige Sachen verschaffen mögen, und solches also zu thun oder lassen, wollen wir hiebey ihrem freyen Willen heimgestellt, wie ihnen ihren Nutz und Notthurfft solches am beqvämbsten erscheinen würde. Und was sie also von gemelten Gütern versamblen, oder von gemeinen Einkommen dero Statt Aach erheben, dasselbig wollen wir zu Befestigung, und anderen gemeinen nöthigen Sachen und Geschäfften bemelter Statt gäntzlich und zumal angewiesen und verordnet haben, dergestalt, daß nichts darvon zu unser und unserer Nachfolger, oder sonsten einiges anderen Menschen Nutzung gekehrt oder gewendt werden solle.

Hierzu geben, ordnen und verlehnen wir gnädiglich, daß alle und jegliche Dörffer mit ihren Rechten und allem ihrem Zugehör, mit sampt den Einwöhneren derselbigen Dörffer, gegenwertige und zukünfftige, innerhalb der Bann-Meilen und Gerichts-Zwang der Statt unsers Königlichen Stuls Aach gelegen, zu obgedachten Königl. Stul berührter Statt und Burgeren zu Aach von Alters zugehörig, denselben gäntzlich und zumahl sollen bleiben zugeeignet und angehenckt, allermassen solche von Alters gewesen seind, und sollen dieselbige auch von obgedachten Bürgeren durch uns, oder unsere Nachfolger, oder sonst durch derselbigen Dörffer Inwohner, jetzige und künfftige, es geschehe aus ihrem eignen Bewegnuß oder sonst anderweiß, zu keiner Zeit nicht mögen verändert, gescheiden oder abgewendt werden, und sollen die Einwohner obgedachter Dörffer auch gebürlicher Weiß tragen die Läst der Statt Aach, Hütungen und Wachten mit sampt gemeiner Bewahrung, eben wie die Statt-Bürger selbst thun.

Wir setzen, ordnen und wollen auch, daß die Bürger zu Aach sampt und besonder hernechst nicht sollen verstrickt seyn, mit Wehr und Wapffen aus der Statt Aach zu ziehen, welcher Gestalt das auch zugienge, sonder sollen bleiben und verharren in der Statt Aach, bemelte Statt und unsern Königl. Stul von allen unser Widersacher Vorfallungen zu Ehr und Wolfahrt des H. Reichs zu verfechten und zu bewehren.

Wir verbieten auch, daß kein Ampts-Verwalter in der Statt Aach, so jetzt angestellt, oder hernachmals angestellt werden soll, oder einig ander Bürger der Statt, Aach aus bemelter Stadt bewehrter Hand einiger Personen zu Hülff ziehen solle, dardurch geruhrter Statt Schad und Beschwärung entstehen und zugefügt werden möchte, und welcher dargegen thun und handlen würde, derselb soll auß der Statt Aach so lang verbleiben, biß solche Spaltung und Mißverstand gestillet, verglichen uñ beygelegt ist.

Und daß auch der Richter oder Amptman zu Aach, gegenwertig und künfftig, nicht soll noch möge durch sich oder gesetzte Personen, oder anderen, wie solches auch geschehen möchte, einigen Burger der Statt Aach nun und in künfftigen Zeiten überfallen, fangen oder angreiffen, entweder ahn Leib oder Gut, es were dann solches durch rechtmäßige Urtheil der Schöffen zu Aach erkent und außgesprochen, oder zum wenigsten doch nach Form, Ordnung und Satzung ermelter Burger und Statt Aach vorgerührt.

Wir setzen auch hierzu, und verordnen Krafft dieses unsers Königl. Edicts, aus freywilliger Gaben und sonderlichen Gnaden, daß die Burger der Statt Aach sampt oder besonderlich, und deren Güter von uns und unsern Nachkommen, oder dem H. Röm. Reich nimmer und zu keiner Zeit durch einig Person oder Personen sollen mögen verpfändt, oder mit Pfandschafften eingenommen oder beladen werden, in keinerley Weiß.

Und daß auch niemand, wes Stands, Wesens, Würdigkeit oder Vortrefflichkeit der seye, von den Bürgeren und der Statt Aach, und von deren Haab und Güteren, zu Land und zu Wasser, einigen newen oder sonsten den Bürgeren und berührter Statt Aach ungewonlichen Zoll soll mögen forderen, empfahen oder auch einiger Weiß begeren.

Fürther, demnach die Stadt Aach ein Stul ist des H. Reichs über dieser Seiten des Gebirgs, und von dem H. Carolo dem grossen, Römischen Käyser zum Haupt aller Landen und Stätten Galliæ gesetzt und erhaben, so erachten wir auch billich, daß vielgedachte Statt mit sonderlichen Vorzügen und Prærogativen gezieret werde, derowegen wir dann die Gnad, so ihnen den Bürgern vielgerührter Stadt Aach durch unsere Vorfahren, hochlöblicher Gedächtnus, Röm. Käyser und Königen widerfahren und verlehnet, nemblich und zu wissen, daß bemelte Bürger dero Statt Aach gesampt und besonder, und auch deren Güter umb keiner Ursach oder Verhandlung willen ausserthalb vursch. Statt vor uns oder unseren, oder auch unser Nachkommen Königlichen Hoffgericht, oder sonst einigen anderen Gerichten und Richteren nun hinfurther auff Anhalten einiger Personen nicht sollen vurgeheischen, citirt noch beruffen werden: bestättigen, und auß Königlicher Macht befestigen und von newem verlehnen wir vermittels diesen: Wir verordnen auch gnädiglich und wollen damit offentlich, im Fall berührte Burger zu Aach gesampt oder besonder einigerley Sachen oder Klagten wegen, vor uns oder unseren Nachfahren, oder einigen anderen Gerichten wie die auch Nahmen haben möchten, citirt, geladen und angesprengt würden, daß alsdann wir oder unsere Nachkommen, und der Richter unsers Königlichen Hoffs, und andere der Zeit Richtere, von welchen Gerichten die auch weren, unterm

Schein solcher Ladung und Klagten wider obgedachte Burger und Statt Aach gesampt oder besonder nicht sollen gerichtlich verfahren, noch auch andere Richter, die seyen auch wie sie wollen, wider dieselbige Burger keinerley Weiß procediren, noch wider gegenwertige ihnen verlehnte hohe Gnad einiger Weiß zu verfahren und zu handlen understehen und vornehmen, sondern die Anklager und derselben Burger Widerwertige zu vorbemelter Statt Aach Gericht widerschicken und remittiren, damit sie vor Richter und Schöffen bemelter Statt Aach, ihrer streitigen Sachen wegen, einen gerechten Außschlag erlangen und bekommen mögen, es wäre dann, daß den Anklägeren von Richteren, Schöffen und das Gericht zu Aach das Recht verweigert und abgeschlagen were, und wiewol sichs billich gebüren soll, daß kein Richter, wo und an welchem Ort des H. Reichs die auch gesessen, der Ordnung und Gesätz dieses unsers vornehmsten Königl. Stuls Exemtion, Freyheit und Prærogativ ein Unwissen haben, und darum um so viel destoweniger dargegen etwas vornehmen sollen, so werden doch bemelte unsere Bürger zu Aach (wie uns durch beschwärliche Klagten vorkommen) bezwungen, über ihre Freyheit und Exemption von frembden Gerichts-Zwang, wiewol dieselbige allegirt und vorgewendt, oder auch derwegen glaubwürdige Abschrifften, in Gestalt eines Vidimus, vorgezeigt vor den Richteren, unter welchen sie oder ihre Güter angesprengt und bekümmert, weitläuffige Procels zu ihrem mercklichen Nachtheil und Schaden anzugehen, und demnach solches nicht allein zu Untergang und Verderbung bemelter unser Statt Aach gereichet, sonderen auch zu offenbahren Despect und Verachtung unser und aller unser Vorfahren, Römischen Käyser- und Königen, dann auch zu Spott und Verschimpffung unser hochlöblich Käyserl. Belehnungen beschicht, darum so gebieten und befehlen wir ernstlich allen und jeden ordentlichen oder undergesetzten Richteren, Vögten, Schultheissen, Meyeren, Schöffen, oder wie sie sonsten genahmet werden, und was Gewalts die Rechtspfleger sich brauchen möchten, under Poen der Käyserlichen Acht und hernach geschriebene Geltstraff, darin sie auch alsbald mit der That gefallen seyn sollen, daß alßbald die vurschr. unsere Burger zu Aach, oder andere unserer Statt und der Bann-Meilen zu Aach Einwöhnere, oder deren eigenthumliche Güter, Schiffleuth, Fuhrleut, Träger, Haußknecht, Kauffleuth, Verwalter oder Verwesere, allsolche, das ist, Bürger oder Hindersassen der Statt und Reichs Aach, und daß solche Güter denselben zugehörend seyen, rechtmäßig erweisen werden, daß alßdan die vurschr. Richter und Rechtspfleger gestracks und ohn weiteren Verzug berührten Arrest krafftloß erkennen, und die Anforderung oder Besprechung eitel und nichtig erklären, und den Kläger zu Bekehrung des zugefügten Köst, Schaden und Interesse verdammen und da aber der Kläger wider gedachte Bürger und Hindersassen mit Recht etwas zu forderen, so sollen die Richter die Partheyen zu ihrem der Bürger zu Aach, und, wie vorgemelt, Königlichen Gericht verweisen und remittiren, inmassen wir auch alles, so hiergegen vorgenommen und gehandlet, nichtig und krafftloß sprechen und erkennen.

Weiter, demnach etliche benenter Statt Dörffer und Flecken Richter, Vogt, Meyer, Schultheiß und Schöffen zu vielernenten Richter und unser Schöffen, alß das Königl. Haupt- und Obrist Gericht, entweder zu ihrer Underweisung, oder auff Belieben eins oder beyder streittiger Partheyen zu appelliren und sich zu beruffen pflegen, so confirmiren und bestättigen wir solche unsers Königlichen Stuls Hochheit und Prærogativ hiemit ewiglich, und dafern dieselbige durch Krieg oder andere Ungelegenheiten etwan underlassen und nicht gehalten würden, so ertheilen und verlehnen wir doch ermelter Statt alsolche Hochheit, dafern es nöthig, hiemit und in Krafft dieses von newem erkeñend, und alß nichtig und unkräfftig erklärend, so etwas underm Schein einiger Verjahrung darwider vorgewendt werden möchte, Inmassen wir auch auß Vollkommenheit unserer Macht erstatten und suppliren, dafern hieunder einiger Mißverstand oder Gebrech kommen were, dergestallt, da einige Obrigkeit des Orts, darvon man zu appelliren Vorhabens, oder sonsten jemand anders mit Betrawung, Schröckung, oder anderen auffgesetzten Straffen, dieselbige, so zu appelliren willens, abwenden, oder die, so zu berührtem unsern Königlichen Gericht würden gehen, im Hin- und Widerreisen an ihrem Leib oder Gütern zu beschädigen oder zu verletzen sich gelüsten würden, wollen wir, daß der oder dieselbige der Straff der gulden Bull und des H. Röm. Reichs wider die Friedbrecher und Gewaltthäter außgangene und weitläuffig begriffene Ordnungen alßbald und mit der That underworffen seyn sollen.

Hierzu und demnach obgerührte Stadt Aach an den Grentzen des H. Römischen Reichs gelegen, und rings umbher mit vielen Herren, Herrschafft- und Landschafften befangen ist, darumb dann unseren Bürgern und deren Underthanen nöthig ist, sich gegen dieselbe Herren und Herrschafften mit aller Gutwillig- und Sanfftmuthigkeit zu bezeigen, damit sie zu ihnen übergehen, und mit denselben frey und friedlich converliren, auch Freund- und Gemeinschafft mit allen und jeden Personen, an Ort und Plätzen, da dieselbige ihre Wohnungen haben, und ihre Werbung und

und Kauffmannschafft treiben und üben mögen, darum ist, daß wir vielermelten Burgeren und der Statt Aach gnädiglich verlehnen, und aus Vollkommenheit Königlicher Macht zulassen und gestatten, daß sie gedachte ihre Handtierung und Gemeinschafft mit jetztgedachten Personen haben und üben mögen, wie auch, daß gedachte Bürger zu Aach keinem Menschen, weß Stands oder Wesens der seye, von wegen der Acht und derselben Beschwärung oder Oberacht unsers Hoffs, oder unser Nachkommen, oder einiger ander Gerichten, wie die auch genannt werden möchten, Hülff und Beystand thun, oder denselben zu leisten schuldig seyn sollen.

Zu diesem geben und verlehnen wir obgedachten unseren Bürgeren zu Aach, und auß jetzt angezogener Gewalt vergünnen wir gnädiglich in Krafft gegenwertigen Briefs, da vielleicht etliche, was Würden oder Stands die auch wären, in des Reichs Acht und Oberacht erklärt weren, und in der Stadt Aach, ihre Handlung daselbsten zu führen, sich befinden würden, daß alßdann berührter unser Statt Bürger solche Persohn frey, ohn Straff und Mißhandlung annehmen, unterhalten und beherbergen, und mit denselben Gemeinschafft halten, und ihre Gewerb und Kauffmannschafft üben und treiben mögen, und derwegen sollen berührte Bürger zu Aach unser und unser Nachkommen Röm. Käysern und Königen, oder des Reichs Ungenad, oder einige andere Straff wider solcher Personen Receptatores und Underschleiffer verkundet, oder wider denselben noch außgekündet werden möchten, nicht verwircken noch verfallen seyn, noch darumb von uns oder unseren Nachkommen, oder unseren Hoff, oder einigen andern Richter, noch den Klägern, in keinerley Weiß überfallen, betrübt, beschädiget oder beschwärt werden. Dabey aber so wollen wir, daß in Gefall Burgermeister, Schöffen und Raht bemelter unser Statt diesertwegen durch die Ankläger, oder andere in ihren Nahmen requirirt und angesucht würden, daß sie alßdann bemelten Aechtern und Ober-Aechtern, welche bey Zeit der Ansuchung in berührter Statt sich auffhalten und befinden möchten, anzeigen und untersagen sollen, sich inwendig den nechst folgenden acht Tagen mit Haab und Gütern ausser der Statt zu erheben und außzugehen, und da die verbante Aechter demselben nicht nachkommen, und nach Umbgang jetztgedachter acht Tag daselbst in der Statt betretten würden, so soll den Klägern auff ihr ferner Anhalten gebürlich Recht widerfahren und mitgetheilt werden.

Hierüber so gebieten wir, und verordnen Krafft dieses unsers Königlichen Edicts, daß im Fall jemand die Burger zu Aach gesampt oder besonder an Leib oder Gütern behinderen, anfallen, gewaltiglich und mit der That arrestiren und bekümmern, und sich mit Schöffen-Urtheil der Statt Aach nicht befriedigen lassen wolte, welches die Schöffen dem Kläger, Ansprenger und Bekümmerer zu geben und mitzutheilen anbieten werden, daß alsdann alle des Klägers, Ansprengers und Arrestirers Güter seinem ordentlichen Herrn, darunter er gesessen, in unserm und des H. Reichs Nahmen, ohne Mittel verfallen seyn sollen, und solches darumb, damit gesagter sein Herr, so offt und wann derselb durch unsere Bürger der Statt angesucht wird, denselben mit beqvämen Rechts-Mittelen, vorgedachte Kläger, Ansprenger und Bekümmerer zu recht zu bringen und zu bestraffen, beystehen und die Hand biethen soll.

Wir ernewueren auch ferner, geben, confirmiren und bestättigen vielgedachten Burgern der Statt Aach, unseren lieben Getrewen, auß sonderlichen Gnaden, alle und jede ihre Rechten, Privilegien, Indulten und Freyheiten, auch alle Gnaden, Gifften, Gewonheiten und Besitzungen von dem H. Carolo vorgemelter Statt unsers Königlichen Stuls Aach ersten Stifftern und Fundatorn, und von der hochlöblicher Gedächtnus Römischen Käysern und Königen unsern Vorfahren ihnen gegeben, verlehnt und verwilliget, dabey sie derselbigen beharrlich und zu ewigen Zeiten frewen und geniessen mögen.

Und setzen wir auch hierzu aus gerechter unser Wissenschafft, daß wir solche Rechten, Freyheiten und Gnaden-Brieff, alß wir den Bürgeren und Statt unsers Königl. Stuls Aach gnädiglich verlehnet, sampt allen derselben Brieff und Inhalt zu einiger Zeit nicht sollen auffheben und widerruffen mögen, inmassen dieselbige auch von unsern Nachkommen in keine Weiß abgethan und widerruffen werden sollen, dann sollen in Krafft gegenwertiger Käyserlicher Brieff immer und immer oder ewig weren.

Darum so wollen wir auch außtrücklich, und befehlen ernstlich vorgerührter unser Statt des Königlichen Stuls Aach, und derselben unseren Burgeren in Krafft gegenwertiger unser Käyserlicher Brieff und Privilegien, daß dieselbige unsere Burger in vielgemelter Statt unsers Königlichen Stuls Aach sich einmühtiglich bey einander halten, und freund- und lieblich vergleichen, und vorgerührte unsere Statt und Königl. Stul mit sampt ihren Rechten, Privilegien und Freyheiten von allen Nothzwang, Ubermuthungen, Gewalt und gefährlichen Anstössen, zu Ehr und Wohlfahrt des H. Röm. Reichs verthädigen und schützen, allermassen ihnen solches alles von uns und den hochrühmblicher Gedächtnus Römischen Käyser und Königen ernstlich befohlen, und von uns confirmirt und bestättiget worden ist. Und da jemand unser Vorfahren Römische

mische Käyser und Königen, oder sonst jemand anders, oder auch wir selbsten einige Brieff, Rechten oder Privilegia diesen zuwider geben oder verlehnt hetten, oder hernachmahls geben oder verlehnen würden, welche mit gegenwertiger Brieff Inhalt stritten, welcher Gestalt und mit was Form oder Ordnung von Worten dieselbe geschrieben, und etwa durch ungestümm Anhalten der Ansucher und Bitter confirmirt und bestättiget weren, dieselbige und solches alles machen wir gantz und zumal krafftloß, auffheben und widerruffen es, wollen auch und befehlen, daß dieselbige gantz und gar keine Beständigkeit und Krafft haben sollen, ob auch gleich von solchen Käyserlichen Brieffen und Privilegien, als vor gemelt, diesem zuwider villeicht verlehnt und zugelassen, von Wort zu Wort in solcher Widerruffung und Vernichtigung absonderliche Meldung geschehen.

Demnach zu Erhaltung Friedens, zu Ehr des H. Reichs, Nutz und Wolfahrt der Bürger und Statt unsers Königl. Stuls Aach, dann auch wegen gantz geneigter Liebe, so unsere Vorfahren zu denselbigen Bürgeren und Königlichen Stul Aach gehabt, und wir gleichfalls tragen, so haben wir obernannter Bürger von Aach billigmäßigs Bitten und Begehren gunst- und gnädiglich bewilliget, ihnen diß gegenwertige Privilegium mit sampt allen seinen Begriff und Inhalt aus Gnaden unser Königlichen Hochheit nicht allein zu befestigen, sondern auch zu vermehren und zu erweiteren.

Setzen und verordnen nit destoweniger und gebieten vermittels diesen unseren Königlichen Edict, daß kein Hertzog, Marggraff, Graff, noch keine andere Person, hohen oder niederen Stands, geistlich oder weltlich, was Wesens oder Würdigkeit die auch seye, vorgemelte Gemeind, oder die Bürger der Statt Aach wider Inhalt dieses unsers Privilegii mit unbedachtsahmer Verwegenheit beunruhige, belästige, oder zu betrüben unterstehe, dann wer solches zu thun sich vermessentlich gelüsten lassen würde, derselb soll in unser und des H. Reichs beschwärliche Ungnad und darzu in eine Straff von 300. Pfund löttigs Golts, darvon ein Drittetheil unser Königlicher Kammer, die andern zwey Drittetheil der beleydigter und beschädigter Partheyen zugewendt und bezahlt werden solle, unnachläßig und mit der That gefallen seyn, also, daß bemelte Bürger der Statt Aach, und die solchen unbilligen Schaden erlitten, vorgeruhrte verwirckte Straff sollen und mögen verwenden und hinkeren zu Handen einiges Richters, oder eines anderen geistlichs oder weltlichen Stands, der ihnen darzu im Theil oder zumal dienlich und beqvemb seyn möchte, zu Bezwingung der Widerspennigen und vorbemelter Sachen Verbrecher, so offt ihnen solches belieben und die Gelegenheit und Nohtturfft erforderen solle, und welchen sie alsolche Poen und Straffen übergeben würden, denselben geben und verlehnen wir hiemit und in Krafft dieses vollkommene Macht und Gewalt, solche muthwillige Uberfahrer und Verbrecher anzufallen, zu greiffen, zu betrüben und sie zu beschädigen ahn ihren Leib und Gütern, an allen Ort- und Plätzen, da dieselbige oder deren Güter betretten werden möchten, biß zu vollkommentlicher Entrichtung und Bezahlung vorgemelter Sumen, so ihnen vorgeschriebener Massen übergeben, ohn Ungnad, Behinderung oder Widersetzung einiges Richters oder Menschens. Zu Urkund und Warheit aller obgesagter Sachen, haben wir diesen unsern Brieff lassen fertigen, und mit Anhenckung unsers Siegels bekräfftigen, der geben ist in unser Käyserlicher Statt Cölln, am 5. Tag Monats Novembris im Jahr unsers Herrn 1520. unser Reiche des Röm. im 2. und der anderer aller im 5. Jahren. (Et erat subscr.) Carolus. In plica: ad Mandatum Domini Imperatoris ppm. Albertus Card. Marck, Archicancellarius, subscr. & inferius: Nicolaus Ziegl. Vice-Cancellarius. In dorso autem: Rta Sigillum Imperiale in cera rubra impressum & ceræ flavæ impositum pendebat ex filis sericis flavi & nigri coloris: (erat ulterius) collata cum originali concordat S. Pelsser, Secr.

XI.

Käysers Caroli V. Privilegium de non arrestando, vor die Stadt Aachen, de Anno 1521.

WIr Carl der Fünfte, von GOttes Gnaden erwehlter Römischer Käyser, zu allen Zeiten Mehrer des Reichs, in Germanien, zu Hispanien ꝛc. König ꝛc. Ertz-Hertzog zu Oesterreich, Hertzog zu Burgund, Graff zu Habspurg, Flandern und Tyrol ꝛc. bekennen, daß uns die Ehrsamen, unsere und des Reichs liebe Getreuen, Bürgermeister, Schöpffen und Rath unsers Königlichen Stuels und Stadt Aach, fürbracht haben, wiewohl sie einem jeden, der Spruch und Forderung zu ihnen zu haben vermeint, an den Orten, da sich das, nach Laut unser und des heiligen Reichs Ordnung zu thun gebührt, umb solch sein vermeint Spruch und Forderung Rechtens Statt zu thun, willig seyn, so lange sie doch glaublichen an, daß sich etliche unterstehen, wider solch ihr rechtlich Erbieten, sie, ihr Leib, Haab und Güter, darwider an frembden Orten aufzuhalten und zu arrestiren, und haben uns deshalben um unsere Käyserliche Hülffe und

und Handhabung gebührlichs, ordentlichen Rechtens demüthig angeruffen und gebethen. Wann nun niemands dermassen beschweret werden soll, haben wir den genannten von Aach, auch allen ihren Dienern, Haab und Gütern, unser und des heiligen Reichs Sicherheit und Gleit geben, und thun das von Käyserlicher Macht, wissentlich in Krafft dieses Brieffes, also, daß sie allenthalben im heiligen Reich, mit ihren Leiben, Dienern, Haab und Gütern sicher seyn, handeln und wandeln, und in keinen Gerichten noch Orten nicht auffgehalten, arrestiret noch beschädiget werden, sondern wer Spruch und Forderung zu ihnen sammentlich und sondern zu haben vermeinet, der soll die gegen ihnen suchen an den Orten, da es sich nach unser und des heiligen Reichs Ordnung gebühret. Und gebieten darauff allen und jeglichen Chur-Fürsten, Fürsten, Geistlichen und Weltlichen, Prælaten, Grafen, Freyen, Herren, Rittern, Knechten, Hauptleuten ꝛc. in was Würden ꝛc. die seyn, ernstlich mit diesem Brieffe, und wollen, daß sie die genannten von Aach, ihre Leibe, Diener, Haab und Güter, bey solchen unser und des Reichs Sicherheit und Geleit festiglich handhaben und bleiben lassen, und sie darwieder nicht auf halten, arrestiren, bekümmern noch beschädigen, noch das jemands andern zu thun gestatten, in keine Weiß, als lieb einem jeden sey, unser und des Reichs schwere Ungnad, und darzu eine Poen, nemlich viertzig Marck lötigs Goldes, zu vermeiden, die ein jeder, so offt er freventlich hierwider thäte, uns halb in unsere und des Reichs Cammer, und den andern halben Theil den genannten von Aach, unabläßig zu bezahlen verfallen seyn solle, das meinen wir ernstlich. Mit Uhrkund dieses Brieffs, geben in unser Stadt Brüssel in Brabant, am 25. Tag des Monats Junii nach Christi Geburth 1521. unserer Reiche des Römischen im andern, und der andern allen im sechsten Jahr.

Carolus.

Ad Mandatum Domini Imperatoris proprium

Nicolaus Ziegler, Vice-Cancellarius subsc.

XII.

Käysers Rudolphi II. Mandatum wider die tumultuirenden Bürger zu Aachen, daß sie sich vor der Käyserlichen Commission stellen, und derselben gehörige Folge leisten sollen, de Anno 1611.

WIr Rudolff der Ander, von GOttes Gnaden, erwölter Römischer Käyser, zu allen Zeiten Mehrer des Reichs, in Germanien, zu Hungarn, Böheim, Dalmatien, Croatien und Schlavonien ꝛc. König ꝛc. Ertz-Hertzog zu Oesterreich, Hertzog zu Burgundt, Steyr, Kärndten, Crain und Würtemberg, Grave zu Tyroll ꝛc. Fügen allen und jeden unsers Königlichen Stuels und Statt Aach, Bürgern, Inwohnern, Unterthanen, oder wer sich sonsten nachfolgender Thätligkeiten theilhafftig gemacht, hiemit zu wissen; Demnach wir noch untern dato den 27. Augusti lengst abgewichnen 1593. Jahrs, prævia sufficiente causæ cognitione, ein rechtmeßig Urtheil außgesprochen, dieselbige gepürlichen publiciren und exequiren, solche auch von Bürgermeister, Rath, Schöffen und gantzer Gemeinden des Königlichen Stuels und Stadt Aach acceptirt und angenommen, deroselben zu gehorsamen und schuldigen Folg zu leisten, trewlich zugesagt und versprochen, wie dann auch eine Zeithero menniglich demselben nachkommen, und darwider nichts fürgenommen oder attentirt worden. Diesem aber nicht allein, sondern auch allen guten Verfassungen und des heiligen Reichs Ordnungen stracks zuwider habe sich vorlengst begeben, obwol im Gülischen Gebiet in einer privat-Behausung ein Prædicant der alten wahren Catholischen Religion zuwider, auffgestellt, zu dessen Anhörung ihr hauffenweiß, etliche hundert starck, und guten theils bewährt hingelauffen, und solches eine Zeitlang continuirt, und, wie solches der Magistrat, als eine Catholische und uns vermittelst ordentlicher Erkänntnüß Rechtens, der Ends bestallte Obrigkeit vieler underlauffenden und ferners besorgten Gefährligkeiten und böser Consequenz, auch Ehren und Gewissens wegen, lenger nicht verhengen oder nachsehen mögen, sondern Krafft außgelassener Edict, euch, als ihren unzweiffelichen Unterthanen, obangeregtes Außlauffen verbotten, und under anderen Ubertretteren etwa fünff Personen in die bürgerliche Custodie eingeheischen, und dieselbe theils mit einer Geld-Bueß von etlichen Goldfl. theils auch von einem Mudt Roggen dem Armen zu verrichten belegt, und (wiewohln sie eines anderen befliegt gewesen) zu Erhaltung mehrern Glimpffs die Discretion und Bescheidenheit gebraucht, wofern die Ubertretter sich submittirt, und dem außgangenem Edicto hinkünfftig zu gehorsamen begehrt, auch solche geringschätzige Emenda ihnen nachgesehen und remittirt wehre, So hetten iedoch solche in Verhafft genommene lieber etliche Wochen mit schwehren auffgehenden Unkosten ihrer merklichen Ungelegenheit daselbsten verharren, dann ihrer Oberkeit gehorsamb, und bey dero sich mit einem

einem so geringen abfinden wollen. Und obwol der Ehrwürdig und Hochgeborn Ernst, Ertz-Bischoff zu Cölln, des heiligen Römischen Reichs durch Italien Ertz-Cantzlar, Bischoff zu Lüttig, Administrator der Stifter Hildesheimb, Münster, Freysing und Stabel, Pfaltzgrave bey Rhein, Hertzog in Ober- und Nieder-Bayern ꝛc. unser lieber Vetter und Churfürst, sowol in Krafft unserer S. L. hiezuvorn auffgetragenen Commission, als auch deroselben von uns und dem heiligen Reich der Statt Privilegien und Gerechtsamb anvertrawten Conservation, und als Ordinarius Loci, beyde Fürsten, wie auch theils ewers Mittels mündt- und schrifftlich abgemahnet, und zu schuldiger ordentlichen Rechten ertheilter Urtheil, auch darauff weiters erfolgten Verordnungen, ja ewer selbst mehrfältig zugesagten, versprochenen und hochbetheuerten Parition angewiesen, vor Schaden und Gefahr, welche aus ewern verwirckten Anschlägen und Widersetzlichkeit entstehen, und ihr euch selbsten über den Halß ziehen würdet, trewlich und gantz vätterlich verwarnet: So sey iedoch darauff von euch anders nichts erfolget, dann daß kurtz nach S. L. Verreisen, als auff den fünfften Julii nach Mittag etliche ewers Mittels mit bewehrter Hand das Rathhauß eingenommen, und die Bürgermeister dahin zwencklich angehalten, daß die berürte zu der Hafftung eingeforderte Bürger mit jrem Rath oder Bürgermeisters Dienern alsbald und stehend Fuß auß der bürgerlichen Hafft abholen lassen, und darob frey sprechen müssen. Dabey es dann nit verblieben, sondern ihr hettet über das noch selbigen Tags denjenigen, welchem die Stadt-Schlüsselen anvertrawet, selbige mit Gewalt abgezwungen, des Raths Soldaten abgeschafft, der Stadt-Pforten und Rathhauß euch gentzlich bemechtigt, und dermassen schwirig, muthwillig und ungehorsamb erzeiget, daß kein Catholischer auf dem Marckt, weniger aber die Raths-Verwandten sich auff dem Rathhauß vermercken lassen dürffen. Und als ihr Anfangs des Tumults etwa drey von den Patribus Societatis ungefehr auff der Gassen gesehen, hettet ihr denselbigen zum hefftigsten nachgeeilet, und als sich dieselbe in etliche Bürgers-Häuser salvirt, durch Thüren und Fenstern geschossen; Am folgenden sechsten Julii aber, wehret ihr zur früher Tagzeit, mit grosser verübter Gewalt, in das Collegium Patrum Societatis eingefallen, einen deren Priesteren am Haupt hefftig verwundet, und etwa acht oder neun Personen auß berürtem Collegio über die Gassen öffentlich, zwischen den bewehrten Rotten, mit grossem Hohn und Spott, biß auff das Rathhauß gefenglich hingeschleifft, dieselbe neben Verschimpff- und Verspottung ihres Priesterlichen Ehrenstandts, auff gegebene glimpffliche Antwortt, mit Schlägen übel tractirt, und alle umbs Leben zu bringen betrewet, ihr hettet auch in solcher Ungestümmigkeit das Collegium spoliirt, was an Wein, Bier, Victualibus, Kleider und Leinenwath verhanden, theils unnützlich verschwendet und verderbt, theils mit euch hinweg genommen, Thüren und Fenstern zerschlagen, in der darzu gehörigen Kirchen auff die Altär und Bilder (welche nunmehr meistentheils mutilirt, gestumpfft und zerbrochen) und sunst hin und wieder geschossen, gehauwen und gestochen, die Bibliothecas fast destruirt, und viel Bücher zerrissen; etliche hostias (wiewol unbekannt, ob dieselbe consecrirt oder nit) auff die Gassen geworffen, die Meßgewender angelegt, die Ceremonien der heiligen Meß mit Auffhebung der Hostien verschimpfft, auß den Beicht-Stühlen, ob man beichten wolle, spöttlich gerufen, und sonst allerhandt unverantworttlichen Muthwillen verübet, euch auch schwerlich behandlen lassen, daß ihr die auff dem Rathhauß verhaffte Patres am Abendt berürtes Tages um soviel erlassen, daß sie sich in des Oechandts Behausung auff halten mögen, ohne aber daß ihnen zu ihrem Collegio wiederumb einzukehren verstattet werden wollen, ja ihr hattet euch auch hierzwischen und zu Durchtreibung ewer Rebellion mit frembden Gesindt behengt und gestärcket, die Behausung, darinnen vor der A. 1598. in unserm Nahmen beschehenen rechtlichen Execution, unserer Käys. Urtheil, die Calvinisten ihre Predigten gehabt, mit Gewalt wieder eingenommen, und darinnen öffentliche Predigten angestellet, wollet auch die zur Ungebühr und gantz unverantwortlicher Weise ergriffene Wöhr und Waffen nit niederlegen, es werden euch dann ewerer Confession Exercitia verstattet, der halber Theil des Raths aus eweren Confessions-Verwandten besetzt, und die Patres Societatis aus der Statt geschafft, wie ihr dann zu Besterckung ewers Frevels und vorgefaßten Widersetzlichkeit auß der Stadt Zeughauß etzliche Geschütz außgeführet, und selbiges auff dem Marckt, und sonsten hin und wieder disponirt. Wann dann solche von euch erregte fast unerhörte Empörung und Sedition nit allein in allgemeinen beschriebenen Rechten, und unseren und des heil. Reichs Ordnungen ernstlich zu bestraffen statuirt, gesetzt und gebotten; sondern auch uns tragenden Käys. Ampts halben obliegen und gebüren will, über der den 27. Augusti 1593. mit Recht außgesprochenen Urtheil zu halten, und dieselbe in allen ihren Krefften zu conserviren; hierumb so gepieten Wir euch, bey Straff auff dergleichen Fall in unsern und des heiligen Reichs Constitutionibus verordnet, das ist, unser und des H. Reichs Acht und Uberacht, daß ihr alsobalden nach Verkündigung diß Briefs von solcher erweckten Unruhe und Rebellion abstehet, angeregten von uns, prævia sufficiente causæ cognitione, außgesprochenen, und vor so viel Jahren zu würcklicher Execution gestellten Urtheil zu Folg, keinen anderen, als den von uns, Krafft deroselben Urtheil, angestellten Magistrat, und dessen ietzige Nachfolgere vor ewere Oberkeit erkennet, darvor respectiret, und denselben gehorsamet, alles, sowohl in Geistlich- Weltlich- Religions- und Politischen Wesen in vorigen Standt restituiret, und sehet, was darwider verhandelt, redintegriret, niemanden, wer der auch seyn möchte, sich angeregter Urtheil, und darauff erfolgten nothwendigen Verordnungen zu widersetzen, oder darwider das geringste vorzunehmen verstattet, sondern alles und iedes in vorigen alten Standt ruhiglich verbleiben lasset; und da jemandt freventlich darwider sich was anmasse, denselben, und wer sich dessen theilhafftig macht, Hülff oder Beystand thun oder leisten würde, als ipso facto in unsere und des heiligen Reichs Acht gefallene erkleren und denunciiren Wir vor unser und des heiligen Reichs öffentliche Aechter, setzen sie aus dem Frieden in Unfrieden, und erlauben derselben, wie auch ihrer Helffer und Helffers-Helffer Leib, Haab und Guth allermenniglich: Wie Wir dann zu Exequirung dessen allen den Ehrwürdigen, Durchleuchtigen und Hochgebohrnen Ernsten, Ertz-Bischoffen zu Cölln, des H. Römischen Reichs durch Italien Ertz-Cantzlern, Bischoffen zu Lüttig, Administratoren deroStifften Hildesheimb, Münster, Freysing und Stabel, Pfaltzgraven bey Rhein, Hertzogen in Obern und Niedern Bayern ꝛc. und Albrechten, Ertz-Hertzogen zu Oesterreich, Hertzogen zu Burgundi, Steyer, Cärndten, Crain und Würtemberg, Graven zu Habspurg, Flanderen, Tyroll ꝛc. unsern freundlichen geliebten Vettern, Bruder, Churfürsten und Fürsten Commission und Befelch auffträgen, und ihr von ihren L. L. ferner vernehmen, gegen denselben euch aller Gebür werdet zu erzeigen und zu verhalten, und also vor mehrern Unglück und Schaden zu hüten wissen. Das meynen Wir ernstlich. Wir gepieten euch auch von deroselben unser Käyserl. Macht hiemit ernstlich, und wollen, daß ihr nach Verfliessung viertzehen Tagen, so wir euch vor den ersten, anderen, dritten, letzten und endlichen Termin peremptorie bestimmen, abgedachten unsern Käyserlichen Commissarien, oder deren hierzu Subdelegirten glaublich Anzeig und Beweiß thut, daß diesem unserm Käyserlichen Gebott alles seines Inhalts gehorsamblich gelebt, oder da ihr einige Einredt dawider hettet, dieselbe gebürlichen vorbringet, und von ihren L. L. oder wie gehöret, der hierzu Subdelegirten rechtlichen Entscheidts gewartet. Ihr thut nun solchen schuldige Folg oder nit, so wird nichts desto weniger von gedachten unsern Käys. Commissarien an unserer Statt dasjenig, was sich vermög unser und des heiligen Reichs Constitution und Satzungen hierauff gehört, verordnet werden. Darnach wisset euch zu richten. Geben auff unserm Königlichen Schloß zu Prag, den ersten Tag des Monats Octobris, Anno sechszehenhundert und im eilfften, unserer Reich des Römischen im sechs und dreißigsten, und des Hungrischen im viertzigsten, und des Böhmischen im sieben und dreißigsten.

Rudolff.

Ad Mandatum Sacræ Cæsar. Majestatis proprium
God. Hertell.

XIII.

Vertrag, welcher durch Vermittelung der Königl. Frantzösischen, Chur- und Fürstl. Brandenburg- und Pfaltz-Neuburgischen Commissarien zwischen dem Catholischen Magistrat und Evangellischen Bürgerschafft zu Aachen, wegen der unter ihnen schwebenden Differentien, im Jahr 1611. auffgerichtet worden.

ERstlich, den Catholischen der Römischen Apostolischen Religion Zugethanen, was Wesens oder Standts die seyn, geistlich und weltlich, soll in ihren Kirchen, Clöstern, Einkommen, Rechten und Gerechtigkeiten, sodann öffentlichen Exercitien und Ubung ihrer Religion, derselben Gebräuchen und Ceremonien, kein Eintrag noch Irrung geschehen, sondern sie bey ihrer hergebrachten Sicher- und Freyheit gelassen werden.

Zum andern, die aber im H. Röm. Reich zugelassene Evangelische Religion betreffend, weil der Magistrat die in der Alternation, ohne ihre Bewilligung und Consens, allbereit angestellte Exercitia, alß der Käyserl. Maj. Resolution und Verordnung zuwider, zu bewilligen Beschwerde trägt, und aber die Religions-verwandte Bürgerschafft und Gemein sich solcher Puncten und derselben Freylassung halben bey der Römischen Käyserl. Maj. Chur-Fürsten, Fürsten und Ständen des Reichs zu entschuldigen, und deswegen ihre Nothdurfft vorzubringen urbiethig gemacht, und sich vorbehalten haben; Alß ist ihnen solches verwilligt und anheim gestellt, immittelst aber, daß allerhöchst- und wohlgemelte Röm. Käyserl. Maj. Chur-Fürsten, Fürsten und Stände des H. Röm. Reichs sich darüber erklären und Vorsehung thun, unterdessen sollen obgedachte Religions-Verwandte sich der öffentlichen Exercitien in der

vom

vom Käyser Carolo Magno, gewesenen König in Franckreich hochseligsten Andenckens, fundirten alten Statt, eussern, und aber dieselbe draussen an Orten und Enden, da es am allerbequehmlichsten seyn, und sich aufs beste fügen möchte, nach Gutachten und Anweisung der Chur- und Fürstlichen Brandenburgischen und Pfaltz-Neuburgischen Abgesandten, anstellen und gebrauchen mögen, dergestalt, daß der Magistrat noch jemand anders, wegen gemeldter Exercitien, noch eines oder andern, bey dieser Bewegung, sich zugetragenen Verlauffs halben, vor allerhöchstgedachten Käyserlichen Maj. und andern Potentaten oder Herren, noch sonsten irgendswo, sich nicht beschweren noch beklagen, noch den Religions-Verwandten einigen Eintrag noch Verhinderung thun noch zufügen solle.

Zum dritten, die Jesuiten sollen in ihr Collegium und Wohnung wieder einkehren, und ihre Function und Obliegen darinnen, ohne alle Verletzung, frey und sicherlich üben, und im Fall noch etwas vorhanden, so ihnen entwendet worden, das soll ihnen restituirt werden, jedoch alles mit der Condition, daß sie sich keiner politischen weltlichen Händel diese Stadt und Bürgerschafft belangend, in keinerley Weise zu unterfangen, angeloben sollen.

Zum vierdten, es soll auch obgemelter Magistrat in seinen vorigen Stand wiederum eintreten, dabey geruhiglich gelassen, und ihm aller gebührender schuldiger Respect und Gehorsam erwiesen werden; und aber alles das, was zu Handhabung der Justitien, Policey, auch bürgerlichen Freyheiten, Recht und Gerechtigkeiten, sodann gutem friedlichen Wesen und Beywohnung gereichet, ohn Ansehen der Religion und Personen, und mit Hindansetzung aller bey diesem Verlauff sich erregten Unrichtigkeiten, bescheidentlich und mit geziemender Moderation vorstellen und verwarten, und soll ihm deswegen das Rathhauß abgetreten und eingeraumt werden, gleichwohl aber zu des Archivi, Rent- und Accis Cammer Schrifften, bis dieselbe inventurisirt, der Zutritt nicht verstattet, sondern es damit, wie hernach folget, gehalten werden.

Zum fünfften, wofern die Religions-Verwandte der nächst anstehenden und folgenden Raths-Kühren fähig und theilhafftig zu seyn begehren werden; so sollen sie deswegen an gehörigen Orten gebührendes Ansuchen thun, und sich bewerben, dazu ihnen nothwendiger Unkosten und Verlag aus gemeiner Stadt Gefällen und Ærario soll gegeben und gefolget werden.

Zum sechsten, und damit hinführo dieser Stadt Sachen friedlich und ordentlich tractirt, alle andere Beschwehrungen, und was einer gegen den andern desfalls für Interesse zu haben vermeynt, der Gebühr nach, ausgetragen werden möchten, es thäte gleich die Religion, Justitiam oder Policey belangen, und man sich deswegen in der Güte nicht vereinbaren könte, so sollen hinfort alle Auffwegungen mit allem Ernst und Fleiß vermieden bleiben, und was für Beschwehrnüsse seyn möchten, an die Hertzoge zu Gülich ꝛc. denen sie bereit ihre Gravamina eingelieffert, gelanget, und von denselben gütlicher Ausschlag und Vermittelung erwartet werden. Solte aber die gütliche Moderation und Hinlegung daselbst nicht verfangen, noch getroffen werden können; so sollen sie solches an gehörigen Orten mit ordentlichen Mitteln des Rechtens suchen, und ein jedweder desselben Austrag sich gebrauchen und vertrösten mögen, welches vors künfftig dienen, und nicht die alte Verbitterung zu erneuern gemeynt seyn soll.

Zum siebenden, was aber der Stadt und Bürgerschafft Versicherung und Assecuration unterdessen, daß rechtes Vertrauen zwischen allen Theilen wieder erwachsen möge, belangen thut, deswegen sollen, ohne Unterscheid der Religion, aus der Bürgerschafft gewisse Capitaine, oder andere Personen, von beyden Theilen erkieset werden, die der Stadt Defension, Wacht, und was demselben anhängig ist, der Thoren Auf- und Zusperrung und dergleichen, versorgen und verwalten sollen; soviel aber der Soldaten Coërcition betrifft, damit soll es, nach Laut und Inhalt des schrifftlichen Recesses, den die Chur- und Fürstlichen Commissarien den Deputirten ertheilt, oder wie sie sich hiernächst mit denselben darüber vergleichen, gehalten werden.

Zum achten, des Archivi, Schreib- Accis- und Rent-Cammer Schrifft- und Urkunden halber soll durch eines erbarn Raths und der Evangelischen Bürgerschafft Deputirten, deren Anzahl nach der Gemeinde Gutachten zu verordnen, nothdürfftige Inventurisation geschehen; so dann sich einige Sachen befünden, daran die Deputirte sich von wegen gemeiner Bürgerschafft interessirt erachteten, so sollen gemeldte Deputirte mit dem Eyd verbunden seyn, solches ingemein nicht auszubringen, sondern an die Fürstlichen Commissarien, solches durch dieselbige, da müglich, zu entscheiden, gelangen lassen, oder aber in Entstehung dessen, dasselbige an gehörigen Orten ordentlich ausführen mögen.

Zum neundten, alles, was bey dieser Commotion und Aenderung geredt, gethan und vorgelauffen, davon ein oder der ander Theil sich möchte beleidiget oder offendirt halten, das soll ewig begraben und vergessen, auch niemanden zugelassen seyn, mit Recht, oder in andere Wege, derenthalben etwas zu suchen oder zu ändern.

Zum zehenden, der Magistrat und der Bürgerschafft Deputirte sollen bey ihrem leiblichen Eyd versprechen, diese Articul, alles ihres Innhalts, stät und vest zu halten, und ein Theil dem andern darüber glaubhaffte und beständige Reversalen ausgeben.

Zum eilfften, es wollen auch zu mehrer Versicherung die Herren Gesandten des allerchristlichsten Königs und Königin von Franckreich, im Nahmen Ihr. Ihr. Kön. Kön. Maj. Maj. als Vermitteler dieses Vertrags, Nachtbar und Freund dieser Statt und Republic von Aachen, ohne daß ihre Intervention einigerley Gestalt der Röm. Käyserl. Maj. dem heil. Römischen Reich, den benachtbarten Fürsten dieser Stadt, oder auch einigen Personen, wie die auch seyn mögen, præjudiciren könte, diese Articul mit unterschreiben, auch Ihr. Ihr. Königl. Maj. selbst bey allerhöchstermeldter Röm. Käyserl. Maj. Chur-Fürsten, Fürsten und Ständen des heil. Röm. Reichs (da es nöthig erachtet werden möchte) intercediren, daß dieser Vertrag bestätiget und vollzogen werde.

Gleichfalls ist dieser Tractat im Namen der Durchleuchtigst Hochgebohrnen Fürsten und Herren, Herrn Johanns Sigismunden, Marggraffen zu Brandenburg, des heil. Römischen Reichs Ertz-Cämmerern und Chur-Fürsten, in Preussen, zu Jülch, Cleve und Berg, zu Stetin, Pommern, der Cassuben und Wenden, auch in Schlesien, zu Crossen und Jägerndorff Hertzogen, Burggraffen zu Nürnberg, und Fürsten zu Rügen, ꝛc. Graffen zu der Marck und Ravensberg, Herrn zu Ravenstein, ꝛc. und Herrn Wolffgang Wilhelmen, Pfaltz-Graffen bey Rhein, in Bayern, zu Gülch, Cleve und Berg Hertzogen, ꝛc. Graffen zu Veldentz, Sponheim, der Marck, Ravensberg und Mörs, ꝛc. Herrn zu Ravenstein, ꝛc. als regierende Fürsten zu Gülch, und dieser Stadt Aach Schutz- und Schirm-Herren, auf Ratification ihrer Chur- und Fürstlichen G. G. und mit Vorbehalt ihrer in dieserselben Stadt habenden Hoch- Ober- und Gerechtigkeit, von deren bey dieser Handlung gewesenen Abgesandten und Räthen unterschrieben.

Robert von Vieville.
Eberhard Ketzgen.

Dis ist also beschlossen und verhandelt durch die Hoch- und Wolgeborne, Wol-Edle, Gestrenge, Ehrnvest und Hochgelehrte, Herren Robert, Marggraff von Vieville, der Königlichen Orden in Franckreich Rittern, Capitain über funffzig Pferd von Ordinance, geheimer Rath Groß-Falconier von gantz Franckreich, und der Königl. Majestät Statthalter, General in Campaignien und Retelois, Gubernator der Citadelle zu Masiers, und Herrn Lazarum von Selve, Herrn zu Brevil in Limozin, höchstermeldter Königl. Majestät geheimer Rath und Præsident der Stadt und Landschafft Metz, Thun und Verdin, und Herrn Johann Hotomann Herrn zu Villiers, S. Paul, Supplication-Meister des Hauses Navarra, und zu Dienst der Königl. Majestät Resident in Teutschland, und Herrn Eberharden Ketzgen zu Gereßhofen, Amptmann zu Bernhem, Niclaus von Langenberg, und Conrad von der Heggen, beyde der Rechten Doctorn, höchsternennter Chur- und Fürstlichen Marck-Brandenburgischen und Pfaltz-Neuburgischen geheimen und Gülischen Räthen, und hieher zu dieser Aachischer Tractation abgeordneten Gesandten und Commissarien, Actum Aachen, am 12. Octobr. Anno 1614.

Lazarus von Selve.
Johann Hotomann.
Niclaus von Langenberg.
Conrad von der Heggen.

XIV.

Recels, so durch des Chur-Pfältzischen Herrn Administratoris und respective Reichs-Vicarii Durchl. bestallte Commissarien zwischen dem Catholischen Magistrat und der Evangelischen Bürgerschafft zu Aachen Anno 1612. aufgerichtet worden.

Daß nicht allein fast männiglichen in dem heiligen Römischen Reich kundig, sondern auch dem Durchlauchtigsten Hochgebohrnen Fürsten und Herrn, Herrn Johansen Pfaltz-Grafen bey Rhein, Vormunder, und der Chur-Pfaltz Administratoren, auch des heiligen Reichs in Landen des Rheins, Schwaben und Fränckischen Rechtens Vorsehern und Vicarii, Hertzogen in Bayern, Grafen zu Veldentz und Sponheim, gebührlich vor- und anbracht worden, was sich für hochbeschwerliche Differentien und Mißverstände in diesem uhralten des heiligen Reichs Königlichen Stuel und Stadt Aach zwischen Burgermeister und Rath allda der Römischen Catholischen Religion zugethan, eins, und der Evangelischen Burgerschafft daselbsten, andern Theils, nun eine lange Zeit hero erhalten, und welcher Massen es in denselben so fern kommen, daß, wegen täglich zunehmenden Mißtrauen und Alteration der Gemüther, anders nichts, als hochgefährliche Thätigkeiten, und der endliche Untergang und eusserst Verderben dieser vornehmen des heiligen Reichs Stadt, wie auch Zerrüttung friedlichen Wohlstands in dem hoch-

geliebten Vaterland zu befahren und zu erwarten wo solchem Unwesen nicht in Zeiten begegnet und in Grund remedirt würde, haben höchstgedachtes Herrn Vicarii Fürstl. Durchl. gleich andere und theils ausländische Potentaten, welche gantz guter und rühmlicher Meynungen sich in diese Sache geschlagen, und die gütliche Vergleichung beyder Theile, vermittelß vorgeschlagen billigen und zuträglichen Mitteln, sich hochlöblich angelegen seyn lassen: ein besonder betaurlich Mißfallen und Mitleiden an solchen dieser vortrefflichen Stadt beschwerlichem Zustand getragen, auch ihres dieser Zeit von GOtt auferlegten hohen Ampts schuldiger Gebühr und gegen dem heiligen Reich tragenden Pflichten nach sich erinnert, und derowegen deroselben Commissarien und Räth mit sonderbahren ernstlichen Bevelch dahin abgeordnet, zwischen obberührter streitigen Partheyen und zu beyderseits ersprießlichen Wohlfahrt und Besten nochmahls gütliche und suenliche Unterhandlung zu pflegen, und alles dasjenige mit müglichen Fleiß zu verrichten, was zu beständiger Wiederbringung guten Frieden und Vertrauen dieß Orths dienlich und nöthig seyn möchte, immassen dann solche verordnete Commissarii und Räth allhiehero zu der Stell gehorsamlich sich verfüget, und ihren habenden Bevelch den Partheyen gebührlich eröffnet, auch zu allereusseristen Müglichkeit, Sorgfalt und Bemühung sich erbothen.

Obwohl nun dieselbe ihnen diese zuversichtliche Hoffnungen gemacht, es würden sich beyde Theil solche wohlgemeynte Friedens-Tractation und Handlung nicht weniger unentgegen, sondern die Abwendung euserister Gefahr und Erhaltung bürgerlicher Ainigkeit befohlen und angelegen seyn lassen, iedoch und demnach zwar auf Seiten obgemeldter Evangelischer Burgerschafft diese unverlengte und willfährige Erklärung geschehen, daß dieselbe, ungeachtet aller schwerer ausgestandenen Beträngniß, und euseristen unverschuldter Belästigungen allerdings zu solcher gütlichen Versöhnung und Tractation willigen, bereit und urbiethigen wehren, wie sie sich dessen für GOtt dem Allmächtigen und so viel hohen ansehnlichen Königlichen, Chur- und Fürstlichen Personen, so sich dieser Sachen vielfältig angenommen, bezeugen kunten.

Hiergegen aber Burgermeister und Rath der Römischen Catholischen Religion verwandt, aus allerhand angemasten Ursachen und Motiven, solcher Commission Statt zu geben, und sich desfalls in wenigsten einzulassen, Bedenckens getragen, sondern mit Fortsetzung einiger Handlung zu supersediren gebethen, und dann darauf vorgemeldter Evangelischer Burgerschafft, bey obgedachten Herren Commissarien und Räthen, an statt dero gnädigsten Herren Committenten unterthänigstes und fleißigstes Anruffens und Suchens beschehen, dieselbige bey dem freyen Exercitio ihrer Religion handzuhaben, wie auch vermög uralten Herkommen und Gaffel-Brieffs die Bestellung und Erneuerung des zerrütten, und fast gäntzlich bey so gethanen Sachen verfallenen Stadt-Regiments, ohne Unterscheidt dero Religion und Zunfften dero Burgerschafft einzuraumen und zu gestatten, als wird an statt höchsternannten des heiligen Römischen Reichs dieser Oerther Vorstehers und Vicarii, und in Krafft habenden Gewalts, auch aus sonderbahren aufgegebenen Bevelch, deroselben hiermit eröffnet und beschieden:

Demnach ohne die Freyheit und Ruhe der Gewissen in Religions-Sachen kein Ainigkeit noch beständiges Vertrauen zwischen Mit-Bürgern zu hoffen und zu pflantzen, auch billig kein Theil den andern an der Freyheit seines Gewissens und Glaubens noch öffentlichen Gebrauch und Profession deren im heiligen Reich zugelassener Religion verhindern soll noch kan, daß sie forthin bey ihrer Religion und dem öffentlichen freyen Exercitio und Ubungen derer Predigten und heiligen Sacramenten allhier, vermög des heiligen Reichs heilsamer Verfassung, verbleiben, daran nicht gehindert noch belästiget werden, ingleichen aber auch die dero Römischen Catholischen Religion zugethane Burgere nicht weniger, als die gantze Clerisey an deroselben Gebrauch und Ceremonien in ihren Kirchen, Clöstern, Einkommen, Privilegien, Recht und Gerechtigkeiten, wie vor Alters, ungeirret, sicher, frey und unbeeinträngt gelassen werden sollen, allermassen auch hiebevoren in denen unlängst von Königl. Würden in Franckreich und den possidirenden Herren, Hertzogen zu Gülich, deren Chur- und Fürstlichen Gnaden über diese Stadt und Reich von Aach Schutz und Schirms, auch andere beweißliche hoher Ober- und Gerechtigkeit bey dieser Verordnung, so mit Zuthun, Consens und Belieben des Churfürstens von Brandenburg beschehen, unabbrüchlich vorbehalten, wohlbedachten tractirten Articuln auch begriffen, und des heiligen Römischen Reichs Ordnungen gemäß ist.

Soviel die Bestallung des Raths-Regiment belanget, demnach ohne die hochlöbl. heilsame Justitia und friedliche Vergleichheit unter Mit-Bürgern kein Stand oder Stadt in beständigem und langwierigen Wohlstand zu erhalten, und sich dann bey itzigen schwierigen Zustand dieser Stadt augenscheinlich euseristen Mangel befindet, daraus nichts ohnfehlbahrlichers zu besorgen, als daß dieselbe, wo solchen nicht remedirt würde, in kurtzen zu Grunde gerichtet, und also dieß ansehnliche Stück des heil. Römischen Reichs dem-

demselben nicht zu conserviren seyn würde, so wird der Burgerschafft hiemit in Krafft obangeregten Bevelchs und Gewalt erlaubet, auch befohlen, hinführo die neue Raths-Wahl allerdings dem angezogenen alten Gaffel-Brieff und Herkommen gemäß, vorzunehmen und ins Werck zu richten. Jedoch nicht ander Gestalt, sondern folgender Massen, daß hierin sowohl dero Catholischer Römischer Religion zugethane, als Evangelische Bürger, wie auch diejenige, so noch des alten Raths seyn: Welche sonsten, wie auch die beyden Burgermeistere, ihrer voriger gethaner Pflichten allerdings hiermit entschlagen, und deren ledig gezehlet seyn sollen: Ohne Unterscheid, wofern sie friedfertig und qualificirt, auch sich zu Præsentation, wie man sich dessen gäntzlich versiehet, und auf den Gegenfall tüchtige Personen an deren Statt vorzustellen und zu erwählen, hiemit zugelassen und freygestellt wird, gebrauchen lassen wollen, zu solcher Wahl gezogen, erkieset und in Acht genommen, auch hinführo, wie bißhero von den provisionaliter Deputatis beschehen, so auch hiemit nach billicher Sachen ratificirt und approbirt wird, alle Dinge, so zu Aufrichtung und Handhab dero heilsamen Justitien, Erhaltung guter Policey, Ordnung, und aller dieser Stadt Freyheiten, Privilegien, und gerechten friedlichen Wesens und Wohlstandes erfordert werden, insgesambt, als sich unter Mit-Bürgern gebürt, mit eyferiger Vertraulichkeit und Zusammensetzung von solchen ordentlichen, nach alter Gewohnheit, erwählten Rath und Ambträgern verhandelt und administriret, sie auch als einer Stadt Burgere und gute Patrioten, durch die bißhero eines und andern Theils vorgangene mehrfältige Affectiones und Offensiones daran nicht gehindert, sondern allerdings dadurch hinc inde einer oder der ander beleidiget oder belästiget, in Vergeß gestellt, und zu ewigen Tagen nicht geandet noch geeiffert werden und bleiben solle, GOtt dem Allmächtigen zu Ehren, und zu Conservation und Aufnahmb dieser uralten vortrefflichen Stadt des heil. Röm. Reichs.

Und demnach dißmahlen bey dieser nothwendigen Anstellung und Verordnung dero Election halben, deren von den Gaffeln præsentirten Personen, in Mangel eines bestellten Raths, Zweifel vorgefallen, als sollen dießmahln von ieder Gaffeln neun obangedeuter Massen qualificirter Personen erkieset, und zugleich zum Rathstand alsbald bestettiget, auch von mehrgedachten Commissarien in gewöhnliche Pflicht genommen werden, daraus fürter der klein und grosse Rath, sambt den Amptsträgern erwählet und confirmirt, iedoch den Gaffel-Brieff allerdings ohne Abbruch und Nachtheil, als welchem ins künfftig zu ersten Wahl gäntzlich nachgangen, und darbey iederzeit verbleiben werden solle.

Zu mehrer Bestettigung und Urkundt haben obgedachte verordnete Commissarii und Räthe, als hierzu von höchstermeldter Fürsten und Herren sonderlichen Bevelch, und in Krafft von dessen Fürstl. Durchl. habenden Vollmacht, sich zu End dieses mit eigenen Händen unterschrieben, und ihre Insiegel und Pittschafften wissentlich und wohlbedächtlich aufgedruckt. So geschehen und geben zu Aachen, den 19. Maji, im Jahr 1612.

Wilhelm, Graf zu Seyn, ꝛc.
Marqvart, Freher.
Georg Friederich Pastoir.

XV.

Käysers Matthiæ Paritions- und End-Urtheil, wider die tumultuirenden Bürger der Stadt Aachen, de Anno 1614.

WIr Matthias von GOttes Gnaden, erwehlter Römischer Käyser, zu allen Zeiten Mehrer des Reichs in Germanien, zu Hungarn, Böhmen, Dalmatien, Croatien und Sclavonien König ꝛc. Ertz-Hertzog zu Oesterreich, Hertzog zu Burgundt, Steyer, Kärndten, Crain und Würtenberg ꝛc. Graff zu Tyrol ꝛc. Fügen allen und jeden unsers Königlichen Stuels und Stadt Aachen Bürgern und Einwohnern, was Nahmen, Standes oder Würden dieselben seyn, hiemit zu wissen, daß nach glücklicher Antretung unser Käyserlichen Regierung, zu deren wir durch göttliche gnädigste Fürsehung beruffen, wir uns nicht mehr und höher angelegen seyn lassen, dann daß die liebe und GOtt wohlgefällige heilige Justitia aller Orthen im heiligen Reich bester Möglichkeit fortgepflantzet, und dadurch Fried, Ruhe und Einigkeit zwischen den Ständen und Gliedern desselben manutenirt und erhalten werde; So uns dann bald im Anfang unser Käyserlichen Regierung umbständlich fürgebracht worden, was für Zerrüttung und Empörung beydes in weltlichen und geistlichen Sachen sich seithero des 5. Julii verwichenen 1611. Jahrs, in unser und des Reichs Stadt und Königl. Stuel zu Aach zugetragen: also haben wir dieselbe, als eine hochwichtige Sach, uns mit sondern Fleiß und Eyffer angelegen seyn, und nach und nach, was hievor, sowohl im Nahmen des alten Catholischen Raths und Burgerschafft daselbst, als auch des andern Theils, nemlich denjenigen Regiments-führern, durch ihre beyderseits Abgeordnete zu unterschiedlich mahlen, und nun von guter Zeit hero, sowohl zu Wien, als auch bey und unter nechst vorgewesenem Reichs-Tag zu Regenspurg mit mehrer Ausführung schrifft- und mündlich in Unterthänigkeit für- und angebracht, gesucht und gebeten worden, uns nicht allein

lei n aller Nothdurfft gehorsamst fürtragen und verlesen lassen, sondern auch um desto mehrer Gewiß- und Sicherheit, auch Erkundigung der Sachen Gelegenheit und verübten Tumults eigentlichen Umbstand willen, im jüngst abgewichenen 1613. Jahre eine ansehnliche Commission von unserm Käyserl. Hoff aus nach Aach in die Stadt verordnet, damit bey künfftiger Resolution weniger geirret, und die Justitia desto beqvemer und gewisser fortgestellet werden könne; Immassen wir dann eben zu dem End alle dasjenige, so von etlichen Chur-Fürsten und Ständen des heiligen Reichs beyder Religionen, nunmehr in das dritte Jahr nach einander schrifftlich, und durch andere Wege dieser Sachen halben an uns gelanget, mit nicht wenigem Fleiß in Berathschlagung gezogen, und in Summa, in all demjenigen nichts unterlassen, was zu eines so wichtigen Wercks gebührlichen Vorstellung die heischende Nothdurfft erfordert hat. Nun haben wir aber aus alle dem so oberzehlt, zuforderst aus denen in dieser Sachen vorlängst verübten gerichtlichen Acten und Processen, unleugbar zu seyn befunden, als im Jahr 1581. bey obgemeltem Königlichen Stuel und Stadt Aach, die erste beschwerliche Unruhe und Empörung entstanden, durch welche der alte Rath und Magistrat daselbst seines Amts de facto entsetzet, und bey und in der Stadt, beydes im Geistlichen und Politischen Stand und Wesen eine merckliche Veränderung, dem alten Herbringen gäntzlich zuwider, gewaltiger Weiß eingedrungen worden: Daß weyland unser geliebter Herr und Bruder, Käyser Rudolph der ander, hochlöbl. Gedächtniß, aus getreuer väterlicher Lieb und Sorgfaltigkeit, auch tragendem Käyserlichen Amt, auf schleinige Mittel und Wege gedacht, wie solch Feuer noch im Anfang gedämpfft, und ohne grössern Schaden ausgelöschet werden könte. Derenthalben dann Ihr. Käys. Maj. und Ld. anfänglich die nechst angesessene Fürsten und Stände des Reichs, nemlich den damals regierenden Bischoff zu Lüttich, den Hertzog zu Jülich und Cleve, mit Zuziehung Philipsen des ältern, Freyherrn zu Winnenberg, damals gewesenen Reichs-Hoff-Raths-Præsidenten, und Philipsen, Grafen zu Nassau, zu Commissarien verordnet, welche sich zwar der Commission bestes Fleisses unterfangen, aber bey den Tumultuirenden (so damals ohn allen Respect gegen der Käyserl. Maj. und deren so hoch ansehnlichen Käyserl. Commissarien, die Wehr und Waffen ergriffen, und sich der Stadt, Zeug- und Rathhäuser, wie dann auch des Regiments allerdings bemächtigt gehabt) nichts fruchtbarliches ausrichten können. Darauff dennoch Ihr. Käys. Maj. und Ld. noch nicht zu der wohlverdienten Schärffe geschritten, sondern aus treuer väterlicher Milde und Sanfftmüthigkeit noch einst den gelindern Weg gegen den Verbrechern fürgenommen, und die zweyte oder andere neue Commission auff der damals gewesenen zween Chur-Fürsten, Johansen von Trier, und Augusti zu Sachsen, des heil. Röm. Reichs durch Gallien und das Königreich Arelat Ertz-Cantzlers und Ertz-Marschalln sel. Ld. Ld. mit noch beweglichern Umbständen und Motiven, dann zuvor, ausgeschrieben und zu Werck gesetzt, da doch abermals ein mehrers nicht verrichtet worden, dann daß derselben Commissarien ansehentliche Subdelegirten, so sich in der grossen Gefahr des währenden Tumults gen Aach begeben, nach Spendirung vieler Zeit und angewandten euersten Fleisses, letzlich ein Recess hinter sich verlassen, wessen einer und der ander Theil daselbst sich interims-weise, biß zu Erörterung der Haupt-Sachen, so anno 1582. am währenden allgemeinen Reichs-Tag zu Augspurg von den gesamten Ständen des Reichs zu mehr höchstgedachter Käyserl. Maj. und Ld. Decision und Entscheid heimgestellet worden, verhalten solten; welchen Recessum beyde Theil nicht allein guttwillig acceptiret, sondern auch darauff vor obhöchstgenanntes unsers Bruders Käyser Rudolphen Majestät und Ld. ein und der andere Theil, wie dann auch die darbey Interessirten ihre erheischende Nothdurfften zu allem Uberfluß viel lange Jahr nach einander gerichtlich für- und eingebracht, biß endlich in der Sachen beschlossen, sie zu Anhörung der gefasten Urthel ordentlicher Weiß citirt, und den 27. Augusti anno 1593. eine Sentenz in Ihr. Käyserl. Majestät persönlichen Gegenwärtigkeit solenniter des unlaugbaren im gantzen heil. Reich bekandten Innhalts publiciret und eröffnet worden, daß Beklagte an ihrem gebrauchten Frevel und widerrechtlichem Beginnen unrecht und übel gethan, und derowegen solches alles und jedes, was sie fürgenommen, wiederumb cassiret und auffgehaben, und in dem vor eingerissener Neuerung gewesenen alten Stand redintegriret und gesetzt werden solte; Immassen dann Ihr. Käyserl. Maj. solches respective erkennt, cassiret, revocirt und restituiret haben. Und als hernach durch den verlustigten Theil den Käyserlichen hierüber ausgefertigten Executorialen nicht allerdings gebührlich parirt werden wollen, und also in Anmerckung des geführten beharrlichen Ungehorsams die allbereit Condemnirte im Jahr 1598. das ist erst 5. Jahr nach der publicirten Definitiva mit Urthel und Rechten in des heiligen Reichs Acht gefallen, ist darauff erst endlich erfolgt, daß sie sich gegen Ihr. Käys. Maj. zum Gehorsam schrifft- und mündlich mit Worten und der That selber erbothen, darauff auch nach beschehener Parition, Deprecation, und mit einem leiblichen Eyd gethanen hochbetheurten

theurten Zusagen, hinführo der Käys. Maj. Verordnungen unterthänigst zu gehorsamen und nachzuleben, sie von der erkannten Acht entledigt, und wieder zu Gnaden auff- und angenommen worden seyn.

Demnach aber in 13. Jahren hernach an dato den 5. Julii obgemeldtes 1611. Jahres, über alles Versehen, nicht allein obangezogenen und publicirten Käyserl. Urtheil, Executorialen und Declaration Banni, sondern auch der Condemnirten selbst eigenen Parition und geleistem eydlichen Versprechen zuentgegen, durch unruhige widerwärtige Leut, (unter welchen gleichwohl der meiste Theil nicht eingebohrne Bürger, sondern frembde von andern Orthen vertriebene und ausgewichene Leute seyn sollen) abermals ein neuer Tumult und Lermen in vielgedachter Stadt Aach sich erreget, und diese neue Empörungen mit allerhand groben und unverantwortlichen thätlichen Verbrechen zu Werck gesetzet worden: So haben viel hochbesagtes unsers Bruders Käyser Rudolphen Majestät und Ld. weil solche Sachen Ihr. Maj. höchste Autorität und Reputation, ratione Sententiæ latæ & rei judicatæ, berührt, billich gantz höchlich empfunden, und derhalben zu Erhaltung Käyserlicher Hoheit und gebührlicher Handhabung der einmal erkannten und publicirten Urtheil, alsobald ein scharffes und hochernstliches Mandatum pœnale an die Tumultuirenden zu Aach des Innhalts abgehen lassen: Daß sie, die Tumultuirenden, alle von neuen abermals vorgenommene Attentaten abstellen, und der offt gedachten Käyserlichen Sentenz de anno 1593. wie dann auch der darauff gefolgten Execution, Parition, Promission und Zusagung eine gewisse und endliche Folg leisten sollen. Es ist auch in gar keinen Zweiffel zu stellen, Ihr. Käys. Maj. und Ld. würden ihr die Handhabung vorgehörter dero Käyserliche Autorität und Reputation, da dem lieben GOtt dero das Leben länger zu fristen gefällig gewesen, nicht weniger haben angelegen seyn lassen, als fast Ihr. Maj. und Ld. nach Vernehmung obangedeuten Tumults und Empörung, zu Vollziehung obbemelten Mandats eine ansehnliche Commission auf den Ehrwürdigen und Hochgebohrnen Ernestum, Ertz-Bischoffen zu Cölln, des heil. Römischen Reichs durch Italien Ertz-Cantzlern, Bischoffen zu Lüttig, Hildesheimb und Freysing, Administratorn des Stiffts Stabull, Pfaltz-Graffen bey Rhein, Hertzog in Ober- und Nieder-Bayern, damaligen Herrn Churfürsten zu Cölln und den Durchlauchtigsten Hochgebohrnen, Albrechten, Ertz-Hertzogen zu Oesterreich, Hertzogen zu Burgund, Steyer, Cärndten, Crain und Würtemberg, Graffen zu Habspurg, Flandern und Tyrol, unsern freundlichen geliebten Brudern und Fürsten, cum plenissima potestate exequendi, würcklichen verordnet haben. Sintemahl aber nach fürgefallenem Ableiben Ihr. Käys. Maj. und Ld. in währendem Interregno durch des Hochgebohrnen Johann, Pfaltz-Grafen bey Rhein, Vormund und der Chur-Pfaltz Administratorn, Hertzogen in Bayern, Graffen zu Veldentz und Spanheimb, unsers lieben Oheimb und Fürsten, als des heiligen Reichs in Landen des Reichs, Schwaben und Fränckischen Rechtens Vicarii, Abgeordnete daselbst zu Aach dieser Sachen halben den 19. Tag des Monats Maji im 1612. Jahr, ein neuer schrifftlicher Recess gemacht und publiciret worden, solches aber der vor diesem ausgesprochenen, und in rem judicatam erwachsenen obverstandenen Urtheil, Executorialen, zugesagter, geleister und ins künfftig eydlich betheuerten Zusagungen klar und e diametro zuwider laufft, und nicht allein zu mercklichen Schaden und Nachtheil derjenigen, so allbereit ein jus quæsitum, oder erstandenes Recht haben, sondern auch, welches noch mehr ist, zu etwas Verkleinerung offt höchstbesagtes unsers geliebten Herrn und Bruders, wie dann auch andern nachkommenden Römischen Käysern und Königen Autorität und Reputation, gereichen würde: wann so wohl berathschlagte Sachen, reifflich gesprochene Urtheil, stattlich exequirte Fälle, und so hoch betheurte Paritiones, durch extra-judicial-Weg könten oder solten wiederumb auffgehaben und zurück gesetzt werden.

Hierumb und diesem allen nach, so haben wir nach fleißigst gepflogener Berathschlagung und Erwegung aller und jeder dieser Sachen Umbstände, uns keines andern, welches gegen GOtt und der heiligen Justitia zu verantworten wäre, resolviren und entschliessen können, Inmassen wir uns dann hiermit resolviren und entschliessen, nemlich, daß es bey dem den 27. Augusti, an. 1593. publicirten und ergangenen Käyserl. Urthel, wie dann auch denen darauff erfolgten Paritionibus und eydlichen Zusagungen endlich verbleiben, und gedachte Urthel, Executiones und Paritiones, wie dann auch insonderheit das jüngstlich den letzten Octobris anno 1611. zu Aach insinuirt und publicirte Käyserl. Mandat und Geboth in allen und jeden ihren Puncten und Articulen, unangesehen des den 19. Maji des 1612. Jahrs gemachten obbestimmten Recesses anweigerlich vollzogen und zu Werck gesetzt werden sollen. Zu welchem Ende und desto besserer und gewisser Verrichtung wir die Ehrwürdigen, Durchleuchtigen und Hochgebohrnen, Ferdinanden, Ertz-Bischoffen zu Cölln, des heiligen Römischen Reichs durch Italien Ertz-Cantzlarn, Bischoffen zu Lüttich, Administrator des Stiffts Hildesheimb, Münster und Stabul,

Coadjutorn des Stiffts Paderborn, Probsten zu Berchtesgaden, Pfaltz-Graffen bey Rhein, Hertzogen in Ober- und Nieder-Bayern, und Albrechten, Ertz-Hertzogen zu Oesterreich, Hertzogen zu Burgund, Steyer, Kärndten, Crain und Würtemberg, Graffen zu Habspurg, Flandern und Tyrol ꝛc. unsere freundliche geliebte Vettern, Brüder, Chur-Fürsten und Fürsten, zu unsern Käyserlichen Commissarien, nicht weniger als zuvor, von viel höchstgenanntes unsers Brudern Käyser Rudolphen Majestät und Ld. geschehen, erkieset und verordnet haben, daß sie an unser Statt durch sich selbst oder ihre ansehentliche Subdelegirte diese unsere Käyserliche rechtmäßige Resolution, Erklärung und Continuirung voriger Käyserlicher Urtheil, Executionen und Mandaten, den Theilen in unser und des Reichs Stadt und Königlichen Stuel Aach publiciren und eröffnen, die schuldige Parition von den Condemnirten auff- und annehmen, sie auch im Fall der Noth hierzu durch alle bequemliche Mittel mit Ernst, darzu wir ihnen abermals unsern Käyserl. Gewalt und Vollmacht auffgetragen und mitgetheilet haben wollen, anhalten und von der Stelle sich nicht hinweg begeben sollen, biß alles und jedes wiederumb in den vorigen Stand, wie es vor dem fünfften Julii anno 1611. gewesen, vollkommentlich gericht seye. Gebieten hierauf euch allen und jeden Burgern, Inwohnern, Unterthanen oder wer sich sonst dieser Thätlichkeiten, wider vorige Käyserliche Urtheil, res judicatas, executiones, paritiones, und insonderheit wider das jüngst ergangene Käyserl. Mandatum de anno 1611. einigerley Weiß, unter was Prætext das seyn möchte, theilhafftig gemacht haben oder machen wollen, daß ihr samt und sonderlich von allen denselbigen Neuerungen, wie die immer Nahmen haben möchten, würcklich abstehet und alles und jedes wiederumb in den Stand setzet, wie es nach erfolgter Parition de anno 1598. und vor dem 5. Julii 1611. allerseits gewesen ist, und daß ihr solch eure schuldige Parition mehrgedachten unsern Käyserlichen Commissarien, oder derselben Subdelegirten, mit dem Werck selber alsobald auff der Stell bescheiniget, auch sonsten obberührten unsern ansehnlichen Commissarien, dem, so sie in unsern Nahmen und von unsertwegen euch diß falls befehlen und aufferlegen werden, alle gehorsame Folg leistet und erweiset, und darwider nicht thut, so lieb euch allen und jeden ist, unsere Käyserliche höchste Ungnad, und alle die Straffen und Poenen zu vermeiden, welche mehr hocherwehnten Käyserlichen Urtheilen, Executorialen, Zusagungen und respective Käyserl. jüngsten Mandato inserirt und einverleibt seyn. So viel die Erstattung der zugefügten oder erlittenen Unkosten und Schaden, sodann die special-Bestraffung derjenigen, welche sich vor andern bey diesem Werck straffmäßig gemacht haben mögen, anreicht, derselben Sachen Cognition, Erkantnüß und weitere Verordnung wollen wir uns in Krafft wegen Käyserlichen Amts vorbehalten haben; Immassen wir dann nach vollzogener vollkommlicher angeordneter Parition, da jemands wäre, der sich über den alten und ordentlichen Magistrat zu Aach in ichtwas zu beschweren hätte, den oder dieselbe zur Genüge zu hören, und darauff, was recht und billich seyn wird, zu verordnen, nicht unterlassen wollen; Das alles meynen wir ernstlich. Geben in unserer Königlichen Stadt, Böhmischen Budweiß, den zwantzigsten Tag des Monats Februarii, nach Christi unsers lieben Herrn und Seeligmachers Geburth Eintausend, Sechshundert und vierzehen, Unserer Reiche des Römischen im Zweyten, des Hungarischen im Sechsten, und des Römischen im Dritten Jahr.

Matthias ꝛc.

JL. V. Ulm ꝛc.

Ad Mandatum Sacræ Cæsar. Majestatis proprium

J. R. Pucher.

Zweyter Absatz/ Von Aalen.

I.

Käysers Caroli IV. Privilegium **vor die Stadt Aalen, daß alle, welche in und vor der Stadt, ingleichen in dem Bann zu Aalen seßhafft sind, das Bürger-Recht empfangen, und alle Onera mit andern Bürgern tragen sollen,** de A. 1366.

MIr Carol von GOttes Gnaden, Römischer Käyser, zu allen Zeiten Mehrer des Reichs, und König zu Böheimb ꝛc. Bekennen und thuen kund offentlich mit diesem Brieff allen denen, die ihn sehen oder hören lesen, daß wir durch Besserung unser Statt zu Aalen, und durch gemeinen Nutz, unsern Bürgern daselbsten die Gnad gethan haben, und thuen auch von Käyserlicher Mildigkeit, mit Krafft diß Briefs, daß wir meinen

nen und wöllen, wer in der Statt, Vorstatt oder in dem Pann zu Aalen seßhafft jetzo sein oder fürbaß werdt, daß der Bürger-Recht empfahen, und Steur, Beth, Dienstforderung und all andere Sachen mit andern Bürgern tragen, leiden und dulden solle. Es were dann, ob jemandt von unß, dem Reich oder unsern Vorfahren, Römischen Käysern und Königen, darwider gefreyet were. Darum wöllen und gebieten wir unsern und des Reichs Pflegern und Amptleuthen zu Aalen, die jetzund sein oder fürbaß werden, und allen andern unsern und des Reichs Getrewen, daß sie unser ehegenandt Burger zue den vorgenanten Gnaden und Stükhen von unsert wegen schirmen und schützen, und ihn beholffen sein sollen, ob jemandt were, der sich darwider als vorgeschriben, setzen wolt. Mit Urkundt diß Briefs, der versygelt ist mit unser Käyserl. Maj. Insigel. Der geben ist zue Nürnberg, da man zählt von Christi Geburth Dreyzehenhundert Jahr, und darnach in dem sechs und sechzigsten Jahr, des nechsten Freytags vor aller Heiligen Tag. Unserer Reich in dem ein und zwantzigsten, und des Käyserthums in dem zwölfften Jahr.

II.

Käysers Caroli IV. Privilegium **vor die Stadt Aalen, daß in derselben keiner Malefiz-Person einig sicheres Geleite zu statten kommen, sondern der Magistrat dieselbe, nach Befinden, frey arretiren lassen soll,** de Anno 1374.

MIr Carol von GOttes Gnaden, erwöhlter Römischer Käyser, zu allen Zeiten Mehrer des Reichs, und König zu Böheimb ꝛc. Bekennen und thuen kundt offentlich mit diesem Brief allen denenjenigen, die ihn sehen oder hören lesen, daß wir durch Besserung und Wohlstandt unser und des Reichs Statt zu Aalen dem Burgermeister, Rath, Burgern und derselben Statt zu Aalen, unsern und des Reichs lieben Getrewen, die besondere Rechte, Gnad und Freyheit gegeben und gethan haben, geben und thuen auch mit rechtem Wissen und Krafft diß Briefs, daß fürbaß mehr kein schädlich Mann bey und in derselben Statt zu Aalen kheinen Frid noch Glait haben solle oder möge, ohn der ehegenanten, des Burgermeisters, Raths, Burger und Statt Wort, Wissen und Willen, und were, daß sie oder jemands anders von ihretwegen solch schädliche Leuth darnach, als dieser Brief redlich verkundt wirdt, angrieffen, daß sie dieselb Statt zu Aalen oder jemands anders nicht sollen gefrevelt haben, in kein Weiß, wehre auch, daß ein ihrer Bürger, reich oder arm, kein Unzuht fürbaß thäte in der ehegenanten Statt zu Aalen, den mögen der Rath und Burger daselbst zu Aalen, nach dem alß sie redlich erkennen werden, ungefährde straffen an Leib und Guth, unschädlich den Rechten, die der Schultheiß in derselben Statt zu Aalen von Alters her gehabt und hergebracht hat. Mit Uhrkundt diß Brieffs versigelt mit unser Käyserl. Maj. Insigel. Geben zu Nürnberg nach Christi Geburt dreyzehen hundert Jahr, und darnach in dem vier und siebenzigsten Jahr, am Sanct Galli Tag, unserer Reich in dem acht und zwantzigsten, und des Käyserthumbs in dem zwantzigsten Jahr.

III.

Käysers Wenceslai Privilegium **vor die Stadt Aalen, worinn er sie von Land- Hof- und andern auswärtigen Gerichten befreyet,** de Anno 1398.

MIr Wentzelaw von Gottes Gnaden, Römischer König, zu allen Zeiten Mehrer des Reichs und König zu Böheimb ꝛc. Bekennen und thun kundt offentlich mit diesem Brieff allen den, die ihn sehen oder lesen hören, daß wir mit wohlgedachtem Muth, gutem Rath und gutem Wissen, dem Burgermeister, Rath und Burgern gemeiniglich der Statt zu Aalen, unser und des heil. Reichs besonder Lieben und Getreuen, solche Gnad gethan haben, und thuen die in Crafft diß Brieffs von Römischer Königl. Macht, daß niemandt und sie alle ihr Statt gemeiniglich noch keinen ihren Burgern, besonder auch niemandt, der ihn noch den Ihren zu versprechen stehet, es seyn Leuth oder Güether, für keinerley Land-Gericht, oder sonst Gericht, wer die seindt, und auch für unser und des Reichs Hof-Gericht laden, fürtreiben oder haischen solle, umb was Sachen das ist, dann allein für ihren Ammann in der Stadt zu Aalen, es were dann, daß dem Läger Recht daselbsten versagt, oder wider der Bescheidenheit gefährlich verzogen würde, und were, daß darwider ichs beschehe, setzen und wollen wir, daß alle solche Ladung, Gericht und auch Recht khein Krafft noch Macht haben sollen, und den ehegenanten von Aalen, ihren Bürgern und den Ihren besampt noch besondere kheinen Schaden bringen, in khein Weg, und darum so gebieten wir allen Fürsten, Gaistlichen uñ Weltlichen, Graffen, Freyen, Dienstleuthen, Ritter uñ Knechten, Stätten, Märckten, Amptleuthen, und allen anderen unsern und des Reichs Unterthanen ernst- und vestiglich mit diesem Brieff, daß sie die ehegenanten Burger und Statt zu Aalen an den vorgenanten unseren Freyheiten und Gnaden nicht hindern noch beschwehren, sondern sie darbey geruhiglich bleiben lassen und auch handthaben, schützen und schirmen,

schirmen, als lieb ihnen seye, unser und des heiligen Reichs schwere Ungnad zu vermeiden, und soll ihn damacht darzu ein jeglicher, der in der vorgeschribenen Freyheit und Gnadt ain- oder mehr überfüere, als offt das geschehe, einer genanten Poen, mit Nahmen funffzig Markh löthigs Golds, als dikh das überfahren würde, verfallen seyn, die halb in unser und des heiligen Reichs Cammer, und der halbe Theil den vorgenanten von Aalen, oder den Ihren, der also überfahren were, ohne Mündernüs gefallen solle; Mit Urkund dieß Briefs, versiegelt mit unser Königl. Maj. Insigel, geben zu Frankhforth, nach Christi Geburth dreyzehen hundert Jahr und im acht und neuntzigsten Jahr, des Montags nach Obersten Tag, unserer Reich des Böhemischen in dem fünff und dreyßigsten, und des Römischen im zwey und zwantzigsten Jahr.

IV.

Käysers Wenceslai Privilegium vor die Stadt Aalen, worinnen er ihr versprochen, daß sie nicht vom Röm. Reich versetzet werden solle, ingleichen derselben drey Jahr-Märckte verstattet, und sie in des H. R. Reichs besondern Schutz und Schirm genommen, auch alle und iede Privilegia confirmiret, de Anno 1398.

WIr Wentzelaw von GOttes Gnaden, Römischer König, zu allen Zeiten Mehrer des Reichs und König zu Böheimb ꝛc. Bekennen und thuen kundt offentlich mit diesem Brieff allen denen, die ihn sehen oder hören lesen, wann wir die Burgermeister und Rath und Burger gemeiniglich der Statt Aalen, unser und des Reichs besonder Lieben und Getreuen, nachdem, als sie der Allerdurchleuchtigste Fürst und Herr, Herr Carol, seel. Gedächtnus, Römischer Käyser und König zu Böheimb ꝛc. unser lieber gnädiger Herr und Vatter, mit seinem beraiten Gelt an das heil. Reich erkaufft hat, so unterthänig, so getreu, und auch so beständig an uns und dem heil. Reich funden haben, und daß mit wohlbedachtem Mueth, guetem Rath, Römischer Königl. Macht Vollkommenheit, haben wir ihnen die nachgeschribene Freyheit und Gnad gegeben, erlaubt und gethan, geben und thuen auch ihnen die mit rechtem Wissen und Crafft diß Brieffs.

Zu dem ersten, daß wir setzen und wöllen, daß sie bey uns und dem heil. Reich fürbaß ewiglich bleiben, und darvon nimmermehr versetzt, verkümmert, noch keines Wegs davon entfremdet werden, und ob das gen jemandt beschehen were, oder noch fürbaß beschehe, setzen und bekennen wir, daß weder Krafft noch Macht haben solle, und ihnen und ihr Statt zu keinem Schaden kommen, in kein Weeg, darzu haben wir die vorgenannten zu Aalen mit sonderlichen Gnaden begabet, darumb daß sie ihr Statt desto baaß bessern mögen, daß wir ihnen drey Jahr-Märkht erlaubt und gegonnen haben, mit Nahmen einen auf Sanct Walburgen Tag, den andern auf den nehsten Sontag vor S. Martins Tag, den dritten auf nehsten Sontag vor unser Frauen Tag, Lichtmeß. Freyen und begnaden auch ihnen dieselben drey Jahr-Märkht mit allen Freyheiten, Gewohnheiten und Rechten, als den von Nördtlingen ihre Jahr-Märkht gefreyet und begnadet ist. Wir thuen auch ihnen die Gnad, daß wir nichts wöllen, daß jemand vor ihr Statt in dem Feld oder auf ihrem Graben khein Hauß, Stadel, oder solcher Bau machen oder haben solle, wider ihren Willen, in khein Weeg, darzue nehmen wir die vorgenanten zue Aalen, um alle vorgangene Geschicht und Sachen in unser und des Reichs besonder Huld und Gnad, und wollen sie bey uns und dem heil. Reich getreulichen handhaben, schützen und schirmen, als ihr gnädiger Herr; Und bestetten und confirmieren wir ihn sonderlich darmit all andere ihr Freyheiten, Brieff, gueten Gewohnheit, Zöll und Recht, als sie die bißher genossen und gehabt haben, und sonderlich auch die Vogtey über das Weyler Grosen Himmlingen, das zu ihrer Statt gehört hat, daß sie von menniglichen daran ungehindert und unbekümmert bleiben sollen. Und darum so gebiethen wir allen Fürsten, Geist- und Weltlichen, Graffen, Freyen, Dienstleuthen, Rithern und Knechten, Stätten, Märkhten, Amtleuten, und allen unsern andern und des Reichs Unterthanen, ernstlich- und vestiglichen, mit diesem Brieff, daß sie ehegenante Burger und Statt von Aalen an den vorgenanten unseren Freyheiten und Gnaden nicht hindern noch beschwehren, sondern sie darbey geruhiglichen bleiben lassen, und auch handhaben, schützen und schirmen, als lieb ihnen seye, unser und des heiligen Reichs schwere Ungnad zu vermeiden, und soll ihn damacht darzu ein jeglicher, der in der vorgeschribenen Freyheit und Gnad ein oder mehr überfüehre, als offt das geschehe, einer genanten Poen, mit Nahmen fünffzig Markh lötigs Golds, als dikh das überfahren würde, verfallen seyn, die halb in unser und des heil. Reichs Cammer, und der ander halb Theil den vorgenanten von Aalen, oder den Ihren, der also überfahren were, ohne Münderung gefallen sollen. Mit Urkund diß Briefs versigelt mit unser Königl. Maj. Insigel. Geben zu Frankhfurth, nach Christi Geburth dreyzehenhundert Jahr, und darnach in dem acht und neuntzigsten Jahr, des Montags nach dem Obersten Tag, unserer Reich des Böhemischen in dem 35. und des Römischen in dem 22. Jahre.

V. Käy-

V.

Käysers Ruperti Privilegium, worinn er die Stadt Aalen nimmermehr vom Röm. Reiche zu versetzen versprochen, und ihr die 3. Jahr-Märckte, nebst allen andern Privilegien confirmiret, de Anno 1401.

WIr Ruprecht von GOttes Gnaden, Römischer König, zu allen Zeiten Mehrer des Reichs ꝛc. bekennen und thuen kundt offentlich mit diesem Brieff, allen den, die ihn sehen und hören lesen, Wann wir die Burgermeister, Rath und Burgern gemeiniglich der Statt zu Aalen, unser und des Reichs lieben Getreuen, nachdem, als sie, seel. Gedächtnus, Käyser Carol, unser Vorfahrer an dem Reich, an das heil. Reich erkaufft hat, so unterthanig, so getreu, und auch so beständig an uns und dem heil. Reich befunden haben, und daß mit wohlbedachtem Mueth, guetem Rath von Röm. Königl. Macht Vollkommenheit haben wir ihn die nachgeschribene Freyheit und Gnad gegeben, erlaubt und gethan, geben und thuen ihnen die mit rechtem Wissen und Crafft diß Brieffs, bey dem Ersten, daß wir setzen und wöllen, daß sie bey uns und dem H. Reich fürbaß ewiglichen pleiben, und davon nimmermehr versetzt, verkümmert, noch keines Weegs davon entfremdet werden sollen, und ob das gen jemandt beschehen were, oder noch fürbaß beschehe, setzen und erkennen wir, daß weder Crafft noch Macht das haben solle, und ihren und ihr Statt zu keinem Schaden kommen, in kein Weeg, darzu haben wir die vorgenanten zu Aalen mit sonderlichen Gnaden begabt, darum daß sie ihr Statt dester baß bessern mögen, daß wir ihnen drey Jahr-Märkht erlaubt und gegönt haben, mit Nahmen einen uff S. Walburgen Tag den andern uff den nehsten Sontag vor S. Martins Tag, den dritten uff den nehsten Sontag vor unser Frauen Liechtmeß-Tag, und befreyen und begnaden ihnen auch dieselben drey Jahr-Märkht mit allen Freyheiten, Gewonheiten und Rechten, als den von Nördtlingen ihre Jahr-Märkht befreyet und begabet seind. Wir thuen auch ihnen die Gnad, daß wir nit wollen, daß jemandt vor ihr Statt in ihrem Feld, oder auf ihren Gräben, kein Hauß, Stadel oder solche Bäw machen oder haben solle, wider ihren Willen, in keinem Weeg, darzu nemmen wir die vorgenanten von Aalen, um alle vorgangen Geschicht und Sachen, in unser und des Reichs besonder Huld und Gnad, und wollen sie bey uns und dem Reich getreulichen handhaben, schützen und schirmen, als ihr gnädiger Herr, auch bestättigen und confirmiren wir ihnen die Vogtey über das Weiler Groß Himlingen, das ihr Statt zugehört hat, daß sie von menniglichen ungehindert und unbekümmert pleiben lassen, und darum so gebiethen wir allen Fürsten, Geist- und Weltlichen, Graffen, Freyen, Dienstleuthen, Rittern und Knechten, Stätten, Märkhten, Amtleuthen, und allen andern unsern und des Reichs Unterthanen, ernstlich und vestiglichen mit diesem Brieff, daß sie die ehegenanten Burger und Statt zue Aalen an den vorgenanten unsern Freyheiten und Gnaden nit hindern noch beschwehren, sondern sie darbey geruhiglich verbleiben lassen, und auch handhaben, schützen und schirmen, als lieb ihnen seye unser und des H. Reichs schwere Ungnad zu vermeiden, und soll ihnen darzu damacht ein jeglicher, der in der vorgeschriebenen Freyheiten und Gnaden ein oder mehr überführe, als offt das beschehe, einer genanten Poen, mit Nahmen funffzig Markh lötigs Golds, als dikh das überfahren würde, verfallen seyn, die halb in unser und des H. Reichs Cammer, und der andere halbe Theil den vorgenanten von Aalen, oder den Ihren, denen also widerfahren were, ohne Minderung gefallen sollen. Mit Urkundt diß Briefs versigelt mit unserer Königl. Maj. Insigel, geben zu Augspurg auf den nehsten Dienstag nach unserer Frauen Tag, als sie zu Himmel fuhr, Assumptio zu Latein, in dem Jahr, als man zählt nach Christi Gebuhrt vierzehen hundert und ein Jahr, unser Reiche in dem ersten Jahr.

VI.

Käysers Ruperti Privilegium, Krafft dessen er die Stadt Aalen von Land- Hof- und andern Gerichten eximiret, de Anno 1401.

WIr Ruprecht von GOttes Gnaden, Römischer König ꝛc. zu allen Zeiten Mehrer des Reichs ꝛc. bekennen und thun kundt offentlichen mit diesem Brieff allen denen, die ihn sehen oder hören lesen, daß wir mit wohlbedachtem Mueth, guetem Rath und rechtem Wissen dem Burgermeister, Rath und Burger gemeiniglich der Statt zu Aalen, unser und des Reichs besondern Lieben und Getreuen solche Gnad gethan haben, und thuen ihnen die in Crafft diß Brieffs und Römischer Königl. Macht, daß niemand sie alle und ihr Statt gemeiniglichen, noch keinen ihren Burger besonder, noch jemand, der ihn oder den Ihren zu versprechen steht, es seyn Leuth oder Gueth, für keinerley Land-Gericht, oder sonst Gericht, weß sie seindt, und auch für unser und des Reichs Hoff-Gericht laden, fürtreiben und haischen solle, um was Sachen das ist, ohne allein für ihren Amman in der Statt zu Aalen, es were dann, daß dem Cläger daselbsten

Recht versagt, oder wider Bescheidenheit gefährlich verzogen würde, und were, daß darwider icht beschehe, setzen und wollen wir, daß alle solche Ladungen, Gericht und auch Recht kein Crafft noch Macht haben sollen, und den ehegenanten von Aalen, ihren Burgern, und den Ihren gesampt noch besonder, keinen Schaden bringen, in kein Weeg und darumben so gebiethen wir allen Fürsten, Geist- und Weltlichen, Graffen und Freyen, Dienstleuthen, Rittern und Knechten, Stätten, Märkhten, Amptleuthen, und allen anderen unsern und des Reichs Unterthanen, Geist- und Weltlichen, mit diesem Brief, daß sie die vorgenanten Burger und Statt zu Aalen an den vorgenanten unsern Freyheiten und Gnaden nicht hindern noch beschwehren, sondern sie darbey geruhiglichen verpleiben lassen, und auch handhaben, schützen und schirmen, als lieb ihnen seye, unser und des H. Reichs schwere Ungnad zu vermeiden, und soll ihnen damacht darzu ein jeglicher, der in der vorgeschribenen Freyheit und Gnad ein oder mehr überfahren würde, als offt das beschehe, einer benanten Poen, mit Nahmen funffzig Markh lötiges Golds, als dikh das überfahren würde, verfallen seyn, die halb in unser und des H. Reichs Cammer, und der ander halb Thail den vorgenanten von Aalen, oder den Ihren, der also überfahren were, ohn Mündernuß gefallen sollen. Uhrkundt diß Brieffs versigelt mit unserer Königl. Maj. Insigel, geben zu Augspurg, auf den nehsten Dienstag nach unser Frauen Tag, als sie zu Himmel fuhr, Assumptio in Latein, in dem Jahr, als man zählt nach Christi Geburth vierzehen hundert und ein Jahr, unserer Reich in dem ersten Jahr.

VII.

Käysers Sigismundi Privilegium vor die Stadt Aalen, daß sie von des Ammann-Amts zu Aalen wegen dem Länd-Vogte in Schwaben niemahls mehr, als die von Alters her gewöhnlichen 10. fl. jährlich geben solle, de A. 1418.

WIr Sigmund von GOttes Gnaden, Römischer König zu allen Zeiten Mehrer des Reichs, und zu Hungarn, Dalmatien, Croatien ꝛc. König ꝛc. bekennen und thuen kundt offentlich mit diesem Brieff allen denen, die ihn sehen oder hören lesen, wann für uns kommen seind der Burgermeister und Rath, und Burger gemeiniglichen der Statt zu Aalen, unser und des Reichs L. Getreuen, erbare Pottschafft, und uns fürbracht haben wie daß ein alte guete Gewohnheit und alt Herkommen bißher gewest, und noch ist, daß sie von des Amman-Ampts wegen einem jeglichen Landt-Vogt, der dann von des Reichs wegen in Schwaben ist, zehen Reinisch Gulden jährlicher Gült, alle Jahr biß auf Sanct Martins Tag richten und geben, und über das nichts mehr zu thuen noch zu geben pflichtig sein sollen, und wann uns dieselbe Pottschafft von wegen der vorgenanten von Aalen demüetig gebetten und angerueffen haben, ihn solche guete Gewonheit und alt Herkommen zu bestettigen, und es gnädiglich darbey zu handhaben und zu behalten. Darum angesehen solch demüethig und vernünfftig Bitte, und auch Dienste und Treue, die uns und dem Reich die vorgenanten von Aalen offt nutzlich gethan haben, täglich thun und fürbaß desto williger thuen sollen und mögen, haben wir mit wohlbedachtem Mueth, guetem Rath und rechten Wissen, die vorgenante Gewonheiten und alt Herkommen, als die dann von Alter von des Ammann-Ampts wegen hergebracht und gehalten ist, gnädiglich bestettigt und befestiget, bestättigen und befestigen in Crafft diß Brieffs und Römischer Königl. Macht, und meinen, setzen und wollen, daß sie fürbaß mehrers nit raichen sollen, sondern bey vorgenanter Gewonheit und altem Herkommen bleiben, und mit Namen der obgenanten zeben Gulden jährliche Gült einen jeglichen Land-Vogt in Schwaben, so sie ihres Ammann-Ampts wegen weiters nichts zu geben pflichtig sein sollen, in keinerley Weiß, von uns, unseren Nachkommen an dem Reich, Römischen Käysern und Königen, und sonsten männiglichen ungehindert. Und wir gebieten auch solchemnach unser und des Reichs Land-Vogt in Schwaben, der jetzt ist, oder ins künfftighin geordnet wird, ernstlich und festiglichen, mit diesem Brief, wann ihme die vorgedachten zeben Reinischer Gulden von dem vorgenanten Ammann-Ampts wegen zu Aalen, jährlichen auf Sanct Martins Tag bezahlt ist, daß er sich dann desselb Jahrs daran begnüegen, und die vorgenante von Aalen von des ihrigen Ammann-Ampts wegen darüber nit betrüeben noch bekümmern, noch von ihnen mehr haischen solle, in kein Weiß, als lieb ihnen sey, unser und des Reichs schwere Ungnad zu vermeiden. Mit Urkundt diß Brieffs versigelt mit unser Königl. Maj. Insigel. Geben zu Ulm, nach Christi Geburth vierzehen hundert Jahr und darnach in dem achtzehenden Jahr, des nechsten Samstags nach unserer Frauen Tag Nativitatis, unserer Reich des Hungarischen in dem zwey und dreyßigsten, und des Römischen im achten Jahr.

(L. S.) Per Dom. Co. Episcop. Pathamen Cancellar.

Paulus de Tost.

VIII.

VIII.

Käysers Sigismundi Privilegium vor die Stadt Aalen, den Bann über die Malefiz-Personen und das Blut zu richten betreffend, de Anno 1423.

WIr Sigmund von GOttes Gnaden, Römischer Käyser, zu allen Zeiten Mehrer des Reichs, zu Hungarn, zu Böheimb, Dalmatien, Croatien König ꝛc. bekennen und thuen kundt offenbahr mit diesem Brieff, allen den, die ihn sehen oder hören lesen, daß wir mit wohlbedachtem Mueth, guetem Rath und rechtem Wissen den Burgermeister, Rath und Burger der Statt zu Aalen, und ihren Nachkommen, unsern und des Reichs lieben Getrewen, durch ihre getrewe Dienst willen, die sie uns und dem Reich offt und dikh gethan handt, diese Freyheit und Recht gnädiglich gegeben haben, und geben ihn die von Römischer Käyserl. Macht Vollkommenheit, in Krafft diß Brieffs, daß sie fürbaß mehr in der Stadt zu Aalen übel verläumbt, übelthätig und schädlich Leuth, die in ihrer Statt Gefängnus gebracht werden, und die nicht Ancläger hätten, wann und wie dann der Rath daselbst zu Aalen, oder der mehrer Theil des Raths, auf ihre Trew und ihre Ayd erkennen, daß solche Leuth an ihren Leiben zu straffen würdig weren und verschuldt hätten, daß sie dann zu ihne richten mögen biß zu dem Todt, oder an Gliedern, und mit ihnen fahren, darnach sie erkennen, daß sie verschuldigt und verwirkht hätten, von allermänniglich ungehindert und was sie also richten, setzen und wollen wir, daß sie darum von jedermann unbethedingt und unansprach seyn und pleiben sollen, und wir gebieten darumb allen und jeglichen Fürsten, Graffen, Herren Freyen, Edlen, Rittern, Knechten, Amptleuthen, Richtern, Burgermeistern, Räthen und Gemeinen, und sonst all andern unsern und des Reichs Unterthanen und Getrewen, von Röm. Käyserl. Macht ernstlich und vestiglich mit diesem Brieff, daß sie die vorgenanten von Aalen an den obbenanten Gnaden und Freyheiten nicht hinderen oder irren, in kein Weiß, sondern sie der geruhiglich gebrauchen und geniessen lassen, als lieb ihnen seye, unser und des Reichs schwere Ungnad, ein Poen funffzig Markh löthiges Golds zu vermeiden, halb in unser und des Reichs Cammer, und den andern halben Theil den obgenanten von Aalen unnachläßlich zu bezahlen. Mit Urkundt diß Brieffs versigelt mit unser Käys. Maj. Insigel, geben zu Rom nach Christi Geburth vierzehen hundert Jahr, und darnach in dem drey und dreyßigsten Jahr, am S. Lorentz Tag, unserer Reiche des Hungarischen in dem 47. des Römischen in dem 23. des Böhemischen im 14. und des Käyserthums im ersten Jahr.

IX.

Käysers Ferdinandi I. Privilegium, so er der Stadt Aalen wider der Juden wucherliche Contracten ertheilet, de Anno 1559.

WIr Ferdinand von GOttes Gnaden, Erwöhlter Römischer Käyser, zu allen Zeiten Mehrer des Reichs, in Germanien, zu Hungaren, Böheimb, Dalmatien, Croatien und Sclavonien ꝛc. König, Infant zu Hispanien, Ertz-Hertzog zu Oesterreich, Hertzog zu Burgundt, Steier, Cärnten, Crain und Würtemberg, ꝛc. Graff zu Tyrol ꝛc. bekennen offentlich mit diesem Brieff, und thun kundt allermenniglich, daß uns unser und des H. Reichs L. Getrewe N. Burgermeister und Rath der Statt Aalen, unterthäniglich haben fürgebracht und zu erkennen geben, wiewohl in göttlichen und beeden geschriebenen Rechten, auch unser und des Reichs Ordnung, und sonderlich in den auf etlichen gehaltenen Reichs-Tägen aufgerichten Reichs-Abschieden, die wucherlichen Contract und Handlungen gemeiniglich, insonderheit aber den Juden vor andern höchlich verbotten, so unterstünden sich doch etliche Juden und Judin, ihren Burgern, Einwohnern, Hindersessen, Aigenleuthen, Unterthanen und Zugehörigen, nit allein auf ihre fahrende und beweglich Haab, sondern auf liegende Güetter zu leihen, und sie nachmahls mit beschwehrlichen Processen zu verfolgen, und etwan von häußlichen Ehren zu treiben, das ihnen und gemeiner Statt zu merkhlicher Beschwehrung raichte, und uns darauf demuethiglichen angerueffen und gebetten, daß wir sie, Burgermeister und Rath, ihre Burger, Einwohner, Hindersessen, Aigenleuth, Unterthanen und Zugehörigen, hierinnen mit Gnaden zu bedencken, und ihnen zu Verhuettung solcher verderblichen Beschwehrlichkeiten mit unser Käyserl. Hülff zu erscheinen gnädiglich geruheten, das haben wir angesehen, solch ihr hochbeschwehrlich Obligen und demüethig Bitt, auch die angenehmen, getreuen und willigen Dienst, so sie weiland unsern Vorfahrern am Reich offt willigklich erzaigt und bewisen, und uns und dem Reich hinfüro wohl thun mögen und sollen, und darumb mit wohlbedachtem Mueth, guetem Rath und rechtem Wissen den vorgenanten Burgermeister und Rath der Statt Aalen diese besondere Gnad gethan und Freyheit gegeben, nemlich daß hinfüro kein Jud oder Jüdin gedachten ihren Burgern, Einwohnern und Zuegehörigen auf einig ligende und unbewegliche Hab und Güetter, es seye Lehen oder Aigen, auch auf kein derselben Brieff, oder andere Verschreibungen, desgleichen einig fah-

fahrende und bewegliche Pfand und Guetter, wie die Nahmen haben, weder auf Bucher noch wucherische Handlungen, Conträct, Verschreibungen, kauffen und tauschen, ohne ihr und ihrer Nachkommen Vorwissen, Erlaubnus und Bewilligen, nicht leihen, auch dieselben, ihre Burger, Einwohner und Zugehörigen um solche Schulden, so nach Verkündung und Publicirung dieser unser Freyheit gemacht werden, weder an unsern und des Reichs Hoff-Gericht zu Rothweil, weder an einigen andern fremden Gerichten, fürfordern, beklagen, noch ichzet auf solch der Juden Fürfordern und Clagen erkennt, gericht, geurtheilt, noch gehandelt werden, und darzu, wo denselben ihren Bürgern und Zugehörigen einem oder mehr nach Verkündigung dieser unser Freyheit, als obstehet, obangeregter Massen auf Bucher durch die Juden oder Jüdin ichzit geliehen oder fürgestrekht würde, daß dieselben Jud oder Jüdin, so offt sie freventlich hierwider thäten, zehen Markh löthigs Golds uns und unsern Nachkommen am Reich in unser und des Reichs Cammer ohnabläßlich zu bezahlen, und darzue das Hauptguet der ihnen dargelihenen Summa Geldts, samt dem Wucher verwürgt haben und verfallen sein, und dasselb Hauptgueth und Wucher gedachtem Burgermeister und Rath der Statt Aalen und ihren Nachkommen zustehen, erfolgen, und ohne alle Verhinderung pleiben solle. Thuen und geben den obgenanten Burgermeister und Rath der Statt Aalen und ihren Nachkommen, Burger, Einwohner, Hindersässen, Aygenleuth, Unterthanen und Zugehörigen, sich derselben Freyheit nun hinfüro freyen, gebrauchen und geniessen sollen und mögen, von allermenniglich unverhindert, und wo darüber auf ihr der Juden Anrueffen und Anlangen gedachte Burgermeister und Rath, ihre Burger, Einwohner, Hintersässen, Unterthanen, aigen Leuth, Zugehörigen und Verwandten an unser und des Reichs Hoff-Gericht zu Rothweil, oder andern einigen ausländischen Gericht, berührter Sachen halben fürgehaischen und geladen, und daselb ichzit wider sie, ihre Leib, Haab und Güetter gehandelt, gericht und procedirt, oder wo sich auch gedachter Burgermeister und Rath, derselben Burger, Einwohner, Hindersässen, aigen Leuth, Zugehörigen und Verwandten, auf ihr der Juden und Jüdin geschwind Einfuehren, in einige Conträct begeben, und dieser unser Freyheit ausserhalb derselben Burgermeister und Rath der Statt Aalen Vorwissen und Bewilligung verzeihen würden, in was Schein oder Weeg das beschehe, sollen doch solche Conträct und Verschreibungen und beschehene Verzicht dieser unser Freyheit ohn allen Nachtheil, sondern alles von Unwürden, crafftloß und unbindig sein, auch die darauf erfolgte Procels und Handlungen in allem samt und sonderlich an ihren Haab und Güetern keinen Nachtheil noch Schaden bringen oder gebähren, sondern gemelten Burgermeister und Rath der Statt Aalen und ihren Nachkommen an dieser unser Käyserl. Freyheit in allweg ohn Schaden sein, dann wir das alles und jedes, und was die Juden oder Jüdin darüber zu Behelff haben und fürbringen möchten, fürnemlich aber ihr, der Juden, gemeine und besondere Freyheiten, so sie dem zuwider jetzo haben, oder noch in künfftig Zeit von uns und unseren Nachkommen am Reich erlangen und ausbringen möchten, soviel die hierwider seyn und verstanden werden, von obberührter unser Käyserl. Macht hiermit in Crafft diß Briefs, jetzo alß dann, und dann alß jetzo aufgehebt, cassirt, abgethan und vernicht haben wollen. Und gebieten darauf allen und jeglichen Chur-Fürsten, Fürsten, Geistlichen und Weltlichen, Prælaten, Graffen, Freyen, Herren, Rittern, Knechten, Hauptleuthen, Land-Vögten, Vitzdomben, Vögten, Pflegern, Verwesern, Amtleuthen, Schuldtheissen, Hoff-Richtern, Land-Richtern, und allen anderen Richtern, Schöppen, Urthelsprechern, Burgermeistern, Räthen, Burgeren, Gemeinden, und sonderlich jetzigen und künfftigen unseren Hoff-Richtern und Urtheilsprechern unser Käyserl. Hoff-Gerichts zu Rothweil, auch anderen Land-Gerichten, Richtern und Gerichten, und sonsten allen andern unsern und des Reichs Unterthanen und Getreuen, in was Würden, Stand oder Wesen die sein, ernstlich und vestiglich mit diesem Brieff, und wollen, daß sie gedachte Burgermeister und Rath der Statt Aalen, und ihre Nachkommen, auch derselben Burger, Einwohner, Hintersässen, aigen Leuthe, Unterthanen und Zugehörigen, an den obbestimbten Käyserl. Gnaden, Privilegien und Freyheiten, nit hindern, irren, betrüben, noch darwider tringen, beschwehren, noch das jemand andern zu thun gestatten, in kein Weiß noch Weeg, als lieb einen seye, unser und des Reichs schwere Ungnad und Straff, und darzu ein Poen, nemlich zwantzig Marth lötiges Golds, zu vermeiden, die ein jeder, so offt er freventlich hierwider thäte, uns halb in unser und des Reichs Cammer, und den andern halben Theil vorgedachten Burgermeister und Rath der Statt Aalen, und ihren Nachkommen, unnachläßlich zu bezahlen, verfallen sein soll. Mit Urkundt diß Briefs besigelt mit unserm Käyserl. anhangenden Insigel. Geben in unser und des Reichs Statt Augspurg, den 20. Tag Martii, nach Christi unsers lieben Herrn Geburt 1559. unser Reiche des Römischen im 29. und der andern im 33. Jahren.

Ferdinandt.

Vt. Seldt. *Ad Mandatum Dni Electi Imperatoris proprium*
L. Kirchschläger.

X. Käy-

X.

Käysers Rudolphi II. Privilegium vor die Stadt Aalen, Krafft dessen er die drey privilegirten Jahr-Märckte daselbst mit einem Nach-Marckte versehen, de Anno 1582.

Wir Rudolph der Ander von GOttes Gnaden erwöhlter Römischer Käyser, zu allen Zeiten Mehrer des Reichs, ꝛc. ꝛc. bekennen offentlich mit diesem Brieff, und thuen kund allermenniglich, daß uns unser und des Reichs L. Getrewen N. Burgermeister und Rath der Statt Aalen unterthäniglich berichtet, welcher Massen ihre Fordern und sie wegen ihrer getreuwilligsten Diensten von weyland unseren Vorfahren am Reich, Römischen Käysern und Königen, mit vielen Privilegien und Freyheiten, sonderlich aber durch weyland König Ruprechten im Jahr nach Christi Geburth vierzehen hundert und eins, mit drey unterschiedlichen Jahr-Märckten, benantlichen den ersten auf Sanct Walburgen, oder Philippi und Jacobi, der heiligen Apostel Tag, den andern auff Sontag vor S. Martins Tag, und den dritten auff nechsten Sontag vor unser lieben Frauen Lichtmeß, zu halten, gnädigst begabt und fürsehen worden, welches Privilegium hernacher, so offt es zu Fällen kommen, nicht allein ordentlich confirmirt, sondern auch von unverdencklichen Jahren je und allwegen richtig und üblich, ohne mennigklichs Einrede, Beschwerdt oder Verhinderung, gebraucht und herbracht worden, darlebens aber jederzeit diese mercklich Ungelegenheit gehabt und noch; Dieweilen in und bey berührter Statt durch den Seegen GOttes ein stattliche und nutzliche grosse Viehe-Zucht, also daß auf obbestimbte Jahr-Märckt von weiten und nahen Orthen derselben Gegend das Vieh in grosser merglicher Anzahl dahin getrieben und feil gestellt, daß von wegen des Christl. schuldigen Gottesdiensts, so billich mit schuldigster Reverenz an beyden Sontägen, wie auch gleichfalls an beyder heil. Apostel Philippi und Jacobi Tag, darauf ihr Jahrmarckt gewidmet, celebrirt und gehalten werden soll, gar wenig gehandelt worden, sondern der mehrer Theil nit unzeitig Bedenckens haben, sich mit dem Viehe-Kauff und dergleichen auf solche ordentlich GOtt zu Ehren gesetzte Feyrtag einzulassen, also daß die Statt dardurch ihrer Käyserl. Concession in den fürnembsten Puncten wenig zu geniessen oder sich deren zu erfreuen, sondern derselben zu höchstem Verlust und Unstatten gereichen thäte, und derowegen demuetigs Fleiß gebetten, daß wir ihnen zu Vorkommung solcher ihrer obligendt Beschwerdten unsere Käyserl. Hülff mitzutheilen, und mehr angeregte ihre habendte Freyheit mit einem Nach-Marckt zu extendieren und zu erstrecken gnädiglich geruheten. Das haben wir angesehen, obgedachter Burgermeister und Rath der Statt Aalen demuethig zimlich Pitt, auch die unterthänige willige Dienst, so ihre Vordern und sie unseren Vorfordern, uns und dem H. Reich gehorsamlich erzeigt haben, und in künfftig wohl thuen mögen und sollen, und darum mit wohlbedachtem Muth, gutem Rath und rechtem Wissen, vorberührte den von Aalen habende Käyserl. Marckts-Gerechtigkeit, als regierender Römischer Käyser, dahin gnädiglich declarirt und extendirt, thuen das, declariren, extendiren und befreyen ihnen auch dieselbig, wo nöthig, von neuem aus Röm. Käyserlicher Macht Vollkommenheit, Crafft diß Briefs, was wir ihnen denn von Rechts und Billigkeit wegen zu befreyen haben, und meinen, setzen und wollen, daß dieselbe bewilligte Jahr-Märckt nit præcise und privative allein auf die H. Sonn- und Feyrtag adstringirt und verbunden sein müessen, sondern den folgenden Werckctag immediate hernach, des Viehes und dergleichen Sachen halben, zu menniglichs guter Gelegenheit ein Nach-Marckt, Crafft habender Käyserl. Bewilligung und Freyheit, möge gehalten und besucht werden, daß auch alle die, so denselben mit ihren Kauffmanns-Wahren, Haab und Güetern besuchen, frey, sicher und ungeirret darzu und darvon ziehen, fail haben, kauffen und verkauffen, auch sonst nit weniger alle und jegliche Ehr, Würde, Schutz, Schirm, Gleith, Freyheiten und Gerechtigkeit haben, sich deren gebrauchen und geniessen sollen und mögen, als auf dem Vor-Marckt selbst, und andere Stätte im H. Reiche, so mit dergleichen Jahr- und Nach-Märckten fürsehen sein, von Recht oder Gewohnheit wegen, frewen, geniessen und gebrauchen, von allermänniglich unverhindert, doch uns und dem H. Reich an unseren und sonst männiglich an seinen Rechten und Gerechtigkeiten unvergrieffen und ohne Schaden; und gebiethen darauf allen und jeden Chur-Fürsten, Fürsten, Geistlichen und Weltlichen, Prælaten, Graffen, Freyen, Herren, Rittern, Knechten, Hauptleuthen, Land-Vögten, Vitzdomben, Vögten, Pflegern, Verwesern, Amptleuthen, Schulthaissen, Burgermeistern, Land-Richtern, Richtern, Räthen, Burgern, Gemeinden, und sonsten allen andern unsern und des Reichs Unterthanen und Getreuen, was Würden, Stands oder Wesens die seind, ernstlich und vestiglich mit diesem Brieff, und wollen, daß sie mehr bemelte Burgermeister und Rath der Statt Aalen, und ihre Nachkommen, auch alle diejenigen, so vorangeregte Jahr-Märckt und Nach-Märckt mit ihren Wahren, Kauffmann-

schafften und Güetern besuchen/ an Ubung und Gebrauch solcher Jahr- und Nach-Märckten auch dieser unser darüber gegebener Käyserl. Erklährung/ Extension und auf den Fall der Noth neuen Befreyung nit hindern noch irren/ sondern sie und ihre Nachkommen dern geruhiglich gebrauchen/ geniessen uñ gäntzlich dabey pleiben lassen/ auch hierwider nit thuen/ noch das jemandt andern zu thun gestatten/ in kein Weiß/ als lieb einem jeden seye/ unser und des Reichs schwere Ungnad und Straff/ und darzu ein Pöen/ nemlich dreyßig Marck löthigs Golds/ zu vermeiden/ die ein jeder/ so offt er freventlich hierwider thäte/ uns halb in unser und des Reichs Cammer/ und den andern halben Theil vielernanten von Aalen unnachläßlich zu bezahlen verfallen sein soll. Mit Urkundt diß Brieffs/ besigelt mit unserm Käyserl. anhangenden Insigel. Geben in unser und des Reichs Statt Augspurg/ den sechsten Tag des Monaths Augusti, nach Christi unsers L. Herrn Geburt funffzehen hundert und im zwey und achtzigsten/ unserer Reiche des Römischen im sibenden/ des Hungarischen im zehenden/ des Böhemischen auch im sibenden Jahren.

XI.

Käysers Matthiæ Confirmation aller und ieder Privilegien der Stadt Aalen, de Anno 1614.

WIr Mathias von GOttes Gnaden, erwehlter Römischer Käyser/ zu allen Zeiten Mehrer des Reichs/ &c. &c. Bekennen offentlich mit diesem Brief/ und thun kundt allermänniglich/ daß uns unser und des Reichs liebe Getreue Burgermeister/ Rath und Burger gemeiniglich der Stadt Aalen durch ihre erbare Pottschafft etliche Brief/ Privilegien und Freyheiten/ damit sie von weyland unsern Vorfahren am Reich/ Römischen Käysern und Königen/ löbl. Gedächtnus/ begabt und versehen seyn/ in glaubwürdigem Schein gehorsamlich fürbringen haben lassen/ so von Wort zu Worten nach einander inseriret und einverleibet seyn/ wie hernach folget:

Inserantur Privilegia der Stadt Aalen von *Num. I.* biß *X. inclusive.*

Und uns darauf obbesagte Burgermeister und Rath zu Aalen demuetiglich angerueffen und gebetten/ daß wir ihnen dieselben/ und sonst alle andere ihr Gnad/ Freyheit/ Recht/ Handvesten/ Brief und Privilegia, die weylandt ihr Vorfordern und sie von weilandt den obberührten und anderen unseren Vorfahren am Reich/ Römischen Käysern und Königen/ auch anderen Fürsten und Herren/ löbl. Gedächtnus/ redlichen erworben/ und darzu ihr alt Herkommen und guet Gewohnheit/ die sie löbl. herbracht hätten/ zu erneuren/ zu confirmiren und zu bestettigen/ gnädiglich geruheten. Wann ihnen die jüngst hievor von weylandt dem Durchleuchtigsten Fürsten/ Herrn Rudolphen dem andern/ Römischen Käyser/ unsern geliebten Herrn und Bruder/ hochmilder und gottseeliger Gedächtnus/ gleicher Massen confirmirt und bestettiget worden/ das haben wir angesehen/ solch ihr/ der von Aalen/ zimliche Bitt/ auch die getrewen und unterthänigste Dienst/ die weylandt ihr Vorfordern und sie unsern löbl. Vorfahren am Reiche offt willigklichen gethan haben/ und uns und dem heil. Reiche in künfftig Zeit wohl thuen mögen und sollen/ und darum mit wohlbedachtem Muth/ gutem Rath und rechtem Wissen denselben Burgermeister/ Rath und Burgern gemeinigklich der Statt Aalen/ und ihren Nachkommen/ der obgerührten unser Vorfahren am Reich Gnad/ Privilegien und Freyheiten/ wie die von Wort zu Worten begriffen seyn/ und sonst all und jegliche obgedachte ihr Gnaden/ Freyheiten/ Rechten/ Handvesten/ die Freyheit wider der Juden wucherliche Conträct und Handlungen/ mit deren weylandt unser geliebter Anherr/ Käyser Ferdinand/ hochmildter gottseeliger Gedächtnus/ sie und gemeine ihr Burgerschafft/ Einwohnern/ Hintersässen/ Unterthanen und Zugehörigen verschiener Jahren gnädigst fürsehen/ und darzu ihr alt Herkommen und gut Gewohnheit/ die sie/ wie vorstehet/ redlich erworben und löblich hergebracht haben/ in allen ihren Puncten/ Clausuln/ Articuln/ Meinungen und Begreiffungen/ gnädiglich erneuert/ confirmirt und bestettigt/ erneuern/ confirmiren und bestettigen ihnen die auch von Römischer Käyserl. Macht wissentlich in Crafft diß Brieffs/ und meinen/ setzen und wöllen/ daß sie und ihr Nachkommen sich derselben gebrauchen und geniessen/ und dabey gäntzlich bleiben sollen und mögen/ von allermänniglich unverhindert/ doch uns und dem Reich an unsern und sonst männiglichen an seinen Rechten unvergriffen und unschädlich/ dabenebenst auch/ soviel obberührte Freyheit für fremde Gericht belangt/ die Sachen und Fäll/ so in weylandt vorher hochernanntes unsers geliebten Herrn und Vatters seel. jüngst hievor im Jahr der jüngern Zahl zwey und sibenzig erneurten Hoff-Gerichts-Ordnung zu Rothwell unter dem fünfften Titel des andern Theils austrucklich begriffen seyn/ ausgenommen. Und gebiethen darauff allen und jeglichen Chur-Fürsten/ Fürsten/ Geist- und Weltlichen/ Prælaten/ Graffen/ Freyen/ Herren/ Rittern/ Knechten/ Hauptleuthen/ Land-Vögten/ Vitzdomben/ Vögten/ Pflegern/ Verwesern/ Amptleuthen/ Schultheissen/ Burgermeister/ Richtern/ Räthen/ Burgern/ Gemeinden/ und sonsten allen andern unsern und des Reichs Unterthanen und Getreuen/ in was Würden/ Stand oder Wesen die seind/ ernstlich und vestiglich mit diesem Brief/ und wöllen/ daß sie die vorgenanten von Aalen/ und ihr Nachkommen/ bey solchen obbegriffenen Gnaden/ Freyheiten/ Rechten/ Brieffen/ Privilegien/ Handvesten/ guten Gewohnheiten und altem Herkommen/ und dieser unser Käyserlichen Erneurung/ Confirmation und Bestettigung bleiben/ sie die geruhiglich gebrauchen und geniessen lassen/ und daran nicht irren noch hindern/ noch deß jemands anderen zu thun gestatten/ in kein Weiß/ als lieb ihnen seye/ unser und des Reichs schwere Ungnad/ und darzu die Pöen in denselben ihren Privilegien und Brieffen begriffen/ zu vermeiden. Mit Urkundt diß Brieffs besigelt mit unseren Käyserl. anhangenden Insigel. Geben auf unserm Schloß zu Lintz/ den 15. Tag des Monats May/ nach Christi unsers lieben Herrn und Seeligmachers Geburt 1614. unserer Reiche des Römischen im 2. des Hungarischen im 6. und des Böhem. im 3. Jahren.

XII. Käy-

XII.

Käysers Leopoldi General-Confirmation aller Privilegien der Stadt Aalen, de Anno 1668.

WIr Leopold von GOttes Gnaden, erwehlter Römischer Käyser/ zu allen Zeiten Mehrer des Reichs/ &c. Bekennen offentlich mit diesem Briefe/ und thuen kund allermänniglich/ daß uns unsere und des Reichs liebe Getreue N. Burgermeister und Rath der Stadt Aalen/ einen Confirmation- und Bestättigungs-Brief/ von weyland unserm geliebten Herrn und Vettern/ Käyser Mathia/ lobseel. Gedächtnus/ über unterschiedliche Briefe/ Privilegien und Freyheiten/ damit sie auch von weyland unsern Vorfahrern am Reich/ Römischen Käysern und Königen/ begabet und versehen seyn/ ihnen unter dato Lintz/ den 15. May/ Anno 1614. ertheilt/ in glaubwürdigem Schein gehorsambst haben fürbringen lassen/ so von Worten zu Worten mit den inserirten Privilegien hernach geschrieben stehet/ und also lautet:

Inserantur Privilegia der Stadt Aalen von *Num. I.* biß *XI. inclusive.*

Und uns darauf vorbesagte Burgermeister und Rath der Statt Aalen demütiglich angeruffen und gebetten/ daß wir ihnen dieselben/ und sonst all ander ihr Gnad/ Freyheit/ Recht/ Handvesten/ Brieff und Privilegia, die weyland ihre Vorfordern und sie von auch weiland den obberührten und anderen unsern Vorfahren am Reich/ Römischen Käyser und Königen/ auch anderen Fürsten und Herren/ löbl. Gedächtnus/ redlich erworben/ und ihr alt Herkommen und guet Gewohnheit/ die sie löbl. hätten/ zu erneuern/ zu confirmiren und zu bestättigen gnädiglich geruheten/ das haben wir angesehen/ solch ihr/ der von Aalen/ demütig zimbliche Bitt/ auch die getreuen und unterthänigste Dienste/ die weyland ihre Vorforderen und die unsern löbl. Vorfahren am Reich offt williglich gethan haben/ und uns und dem heil. Reich in künfftig Zeit wohl thuen mögen und sollen/ und darum mit wohlbedachtem Mueth/ guetem Rath und rechtem Wissen denselben Burgermeistern/ Rath und Burgern gemeiniglich der Statt Aalen und ihren Nachkommen der obgerührten unsern Vorfahren am Reich/ Gnad/ Privilegien und Freyheiten/ wie die in vorgedachter weil. unsers seel. geliebten Vettern/ Käysers Matthiä/ Confirmation von Wort zu Wort begriffen seyn/ und sonst all und jeglich obgedachte andere ihre Gnaden/ Freyheiten/ Recht/ Handvesten/ auch die Freyheit wider der Juden wucherliche Conträct und Handlungen/ mit dern weyland Käyser Ferdinand der erste/ wie nit weniger das Privilegium, Crafft dessen sie wegen ihren Statt-Ammen-Ampts nicht mehr/ als 10. fl. Reinisch jährlicher Gült auff Sanct Martins-Tag/ einem jeglichen Land-Vogt/ der dann von des Reichs wegen in Schwaben ist/ zu richten und zu geben schuldig seyn sollen/ damit König Sigmund vorgedacht/ beede hochmilder gottseeliger Gedächtnus/ sie und gemeine ihre Burgerschafft/ Einwohner/ Hintersässen/ Unterthanen und Zugehörige/ verschiener Jahren gnädigst fürsehen/ und darzu ihr alt Herkommen und guet Gewohnheiten/ die sie/ wie vorstehet/ redlich erworben/ und löbl. hergebracht haben/ in allen ihren Puncten/ Clausuln/ Articuln/ Meynungen und Begreiffungen gnädiglich confirmirt/ erneuert und bestättiget/ erneuern/ confirmiren und bestättigen ihnen die auch von Römischer Käyserl. Macht wissentlich in Crafft diß Brieffs/ und meinen/ setzen und wollen/ daß sie und ihre Nachkommen sich der gebrauchen/ geniessen und gäntzlich dabey bleiben sollen und mögen/ von allermänniglich unverhindert/ doch uns und dem Reich an unseren und sonst männiglich an seinen Rechten und Gerechtigkeiten unvergriffen und unschädlich/ für fremde Gericht belangt/ die Sachen und Fäll/ so in weyland unsers geliebten Herrn und Vetters/ Käysers Maximiliani des andern/ seeligsten Angedenckens/ jüngst hievor im Jahr 1572. erneuerten Hoff-Gerichts-Ordnung zu Rothweil unter dem 5ten Titul des anderen Theils austrücklichen begriffen seyn/ ausgenommen/ und gebiethen darauf allen und jeden Chur-Fürsten/ Fürsten/ Geist- und Weltlichen/ Prælaten/ Graffen/ Freyen/ Herren/ Rittern/ Knechten/ Hauptleuthen/ Land-Vögten/ Vitzdomben/ Vögten/ Pflegeren/ Verwesern/ Anwptleuthen/ Schultheissen/ Hoff-Richtern/ Land-Richtern/ und allen anderen Richteren/ Schöpffen/ Urthelsprecheren/ Burgermeistern/ Räthen/ Burgern/ Gemeinden/ und sonderlich jetzigen und künfftigen unsers Käyserl. Hof-Gerichts zu Rothweil Hoff-Richtern und allen Land-Richtern und anderen Gerichten/ auch sonst allen anderen unsern und des Reichs Unterthanen und Getreuen/ in was Würden/ Stand oder Wesen die seyndt/ ernstlich und vestiglich mit diesem Brieffe/ und wollen/ daß sie die vorgenannte Burgermeister/ Rath und Burgerschafft gemeiniglich der Statt zu Aalen/ und ihren Nachkommen/ bey solchen obbegriffenen Gnaden/ Freyheiten/ Rechten/ Brieffen/ Privilegien/ Handvesten/ gueten Gewonheiten/ alten Herkommen/ und dieser unser Käyserlichen Erneuerung/ Confirmation und Bestättigung bleiben/ sie der geruehiglich gebrauchen und geniessen lassen/ und daran nicht irren noch hindern/ noch das jemands andern zu thun gestatten/ in kein Weiß/ als lieb ihnen und einem jeden seye/ unser und des Reichs schwere Ungnad und Straff/ und darzu die Pöen in denselben ihren Privilegien und Brieffen begriffen/ zu vermeiden/ das meinen wir ernstlich. Mit Urkundt diß Brieffs besigelt mit unserm Käyserlichen anhangenden Insigel/ der geben ist in unserer Statt Neustatt/ den neundten Tag des Monaths Aprilis, nach Christi unsers lieben HErrn und Seeligmachers gnadenreichen Geburth im sechzehen hundert und acht und sechzigsten/ unserer Reiche des Römischen im zehenden/ des Hungarischen im dreyzehenden/ und des Böhemischen im zwölfften Jahr.

Leopoldt.

Vt. **Wilderich Graff von Waldendorff.**

Ad Mandatum Sacræ Cæsar. Majestatis proprium

Wilhelm Schröder.

XIII.

XIII.

Käysers Josephi General-Confirmation aller und ieder Privilegien der Stadt Aalen, de Anno 1707.

WIr Joseph von GOttes Gnaden, erwehlter Römischer Käyser, zu allen Zeiten Mehrer des Reichs, ꝛc. bekennen offentlich mit diesem Briefe, und thun kund allermänniglich, daß uns unsere und des Reichs liebe Getreue N. Bürgermeister und Rath der Stadt Aalen, einen Confirmation- und Bestättigungs-Brieff, von weyland unsern geliebten Herrn und Vettern, Käyser Matthia, lobseel. Gedächtniß, über unterschiedliche Briefe, Privilegien und Freyheiten, damit sie auch von weyland unsern Vorfahrern am Reich, Röm. Käysern und Königen, begabet und versehen seyn, ihnen unter dato Lintz, den 15. Maji Anno 1614. ertheilet, in glaubwürdigen Schein gehorsamst haben fürbringen lassen, so von Worten zu Worten mit den inserirten Privilegien hernach geschrieben stehet, und also lautet:

Inseratur Privilegium der Stadt Aalen, so *sub Num. XI.* befindlich.

Und uns darauff vorbesagte Bürgermeister und Rath der Stadt Aalen demüthiglich angeruffen und gebetten, daß wir, als jetzt regierender Röm. Käyser, ihnen dieselbe, und sonst all andere ihre Genad, Freyheit, Recht, Handvesten, Brieff und Privilegia, die weyland ihre Vorfordere und sie von auch weyland dem obberürten und andern unsern Vorfahren am Reich, Röm. Käysern und Königen, auch andern Fürsten und Herren, löbl. Gedächtnus, redlich erworben, und darzu ihr alt Herkommen und gut Gewohnheit, die sie löbl. hätten, zu erneuren, zu confirmiren und zu bestettigen gnädiglich geruheten, das haben wir angesehen solch ihr, der von Aalen, demüthig ziembliche Bitte, auch die getreue und unterthänige Dienste, die weyl. ihre Vorfordern und sie unsern löbl. Vorfahren am Reich offt willliglich gethan haben, und uns und dem H. Reich in künfftig Zeit wohl thuen mögen und sollen, und darumb mit wohlbedachtem Mueth, gutem Rath und rechtem Wissen denselben Burgermeistern, Rath und Burgern gemeinlich der Stadt Aalen und ihren Nachkommen, der obgerührten unser Vorfahren am Reich Gnad, Privilegia und Freyheiten, wie die in weyland vorgeduchten unsers freundlich geliebten Vettern, Käysers Matthiæ, Confirmation von Wort zu Wort begriffen seyn, und sonst all und jegliche obgedachte andere ihre Gnaden, Freyheiten, Recht, Handvesten, auch die Freyheit wider der Juden wucherliche Contract und Handlungen, mit deren weyland Käyser Ferdinand der erste, wie nicht weniger das Privilegium, Krafft dessen sie wegen ihres Stadt-Ammann-Ambts nicht mehr als zehen Gulden Rheinisch jährlichen Gült auf St. Martins-Tag einem jeglichen Landt-Vogt, der dann von Reichs wegen in Schwaben ist, zu richten und zu geben schuldig seyn sollen, damit König Sigmund vorgedacht, beyde hochmilder gottseeliger Gedächtniß, sie und gemeine ihre Burgerschafft, Einwohner, Hintersässen, Unterthanen und Zugehörigen verschiener Jahren gnädigst fürsehen, und darzu ihr alt Herkommen und gut Gewohnheiten, die sie, wie vorstehet, redlich erworben und löblich hergebracht haben, in allen ihren Puncten, Clausuln, Articuln, Meinungen und Begreiffungen, gnädiglich confirmirt, erneuert und bestettiget, erneuern, confirmiren und bestettigen ihnen die auch von Römischer Käyserl. Macht wissentlich in Krafft dieses Brieffs, und meinen, setzen und wollen, daß sie und ihre Nachkommen sich der gebrauchen, geniessen und gäntzlich dabey bleiben sollen und mögen, von allermänniglich unverhindert, doch uns und dem Reich an unsern und sonst männiglichen an seinen Rechten und Gerechtigkeiten unvergriffen und unschädlich, da benebens auch, soviel obbemelte Freyhelt für fremde Gericht belangt, die Sachen und Fäll, so in weyland unsers geliebten Herrn und Vatters, Maximiliani des andern, seeligsten Andenckens, jüngst hievor im Jahr funffzehen hundert zwey und siebenzig erneurten Gerichts-Ordnung zu Rothweil unter dem fünfften Titul des andern Theils austrucklichen begriffen seyn, ausgenommen. Und gebiethen darauff allen und jeden Chur-Fürsten, Fürsten, Geist- und Weltlichen, Prælaten, Graffen, Freyen, Herren, Rittern, Knechten, Hauptleuthen, Land-Vögten, Vitzdomben, Vögten, Pflegern, Verwesern, Amptleuthen, Schultheissen, Hoff-Richtern, Land-Richtern, und allen andern Richtern, Schöpffen, Urthelsprechern, Burgermeistern, Räthen, Burgern, Gemeinden, und sonderlich jetzigen und künfftigen unsers Käyserl. Hoff-Gerichts zu Rothweil Hoff-Richtern, und allen Land-Richtern und andern Gerichten, auch sonst allen andern unsern und des Reichs Unterthanen und Getreuen, in was Würden, Stand oder Wesen die seynd, ernstlich und vestiglich mit diesem Brieff, und wollen, daß sie die vorgenannte Bürgermeister, Rath und Bürgerschafft gemeinlich der Stadt zu Aalen und ihren Nachkommen, bey solchen obbegriffenen Gnaden, Freyheiten, Rechten, Brieffen, Privilegien, Handvesten, guten Gewohnheiten, alten Herkommen, und dieser unser Käyserlichen Erneurung, Confirmation und Bestettigung bleiben, sie der geruhiglich gebrauchen und geniessen lassen, und daran nicht irren noch hindern, noch das jemands anderen zu thun gestatten, in keine Weise, als lieb ihnen und einem jeden seye, unser und des Reichs schwere Ungnad und Straff, und darzu die Pöen in denselben ihren Privilegien und Brieffen begriffen, zu vermeiden, das meinen wir ernstlich. Mit Urkundt diß Brieffs besigelt mit unserem Käyserl. anhangenden Insigel, der geben ist in unser Stadt Wien, den neun und zwantzigsten Tag Monats Julii, nach Christi unsers lieben Herrn und Seeligmachers gnadenreichen Geburt im 1707. unserer Reiche des Römischen im 18. des Hungarischen im 20. und des Böheimbischen im 3. Jahre.

Joseph.

Vt. Frid. Carl G. v. Schönborn.

Ad Mandatum Sac. Cæs. Majestatis proprium

C. F. Consbruch.

Dritter

Dritter Absatz/ Von Augspurg.

I.

Käysers Rudolphi I. Privilegium vor die Stadt Augspurg, die geistlichen und weltlichen Diener, so Handthierung darinne treiben, ingleichen die Irrungen zwischen den Geistlichen und Bürgern, und anderes mehr betreffend, de Anno 1276.

RUdolfus Dei gratia Romanorum Rex semper Augustus. Vniuersis Sacri Romani Imperii fidelibus præsentes litteras inspecturis, gratiam suam & omne bonum. Discordantibus inter se, Venerabili H. Augustensium Episcopo & Capitulo ex vna, & Vniuersitate Ciuium ex parte altera, super quodam priuilegio, ipsis Ciuibus a prefato Episcopo & Capitulo iam dudum tradito & concesso, ipsa discordia, siue discordandi materia, coram nobis taliter est decisa. Memorati Episcopus & Capitulum promiserunt recognitione publica profitentes, quod omnia contenta in ipsorum priuilegio, super quibus questio vertebatur, rata & grata atque inconuulsa inuiolabiliter obseruabunt. Preterea sepe dicti Episcopus & Canonici in hoc conuenerunt unanimi consensu, justum ac debitum judicantes, quod quicunque in Ciuitate Augustensi residenciam faciens, siue sit ipsius Episcopi, siue Capituli, aut alicujus de Capitulo, Abbatis aut prepositi famulus aut familiaris. Modo & more, ementis & vendentis, negocia & negociaciones per se aut per alios exercens, a seruicio, ad quod communiter Cives tenentur, scilicet precaria, nullatenus sit exemptus, immo quemadmodum quiete & emolumento Mercatorum seu Mercimoniorum gaudere desiderat, sic a seruiciorum onere cum ceteris non sit immunis. Item questio de solvendo Jure pro Ciue aliquo mortuo inter prefatos Episcopum, Capitulum & Ciues taliter est decisa, Ciue aliquo mortuo, pro quo aliquid dandum videbitur, si res in dubium venitur, eliguntur due persone de Capitulo Augustensi, & duo de Ciuibus, qui inspecto tenore priuilegiorum Ciuibus concessorum proferant ac judicent, quod ipsis de Jure videbitur iudicandum. In testimonium predictorum presens scriptum nostre Majestatis Sigillo duximus roborandum. Dat. Augustæ VII. Idus Marcii, Ind. IIII. Anno Domini Millesimo, Ducentesimo, Septuagesimo VI. Regni vero nostri Anno tercio.

(L. S.)

Nota. Anno 1162. ist Augspurg von Käyser Friderich dem ersten/ Barbarossa genannt/ zur Reichs- und Frey-Stadt gemacht worden/ hat auch Fürstliche Recht und Gerechtigkeit erlangt/ und ist nun eine unter den vier Haupt-Städten und Säulen des Reichs/ welches ihr dann/ indem sie den andern dreyen vorgezogen worden/ nicht eine geringe Ehr gewesen. Ingleichen Anno 1266. hat der Römische König Conradt die Burgerschafft zu Augspurg befreyet/ daß sie hinfüro ihnen selbst aus ihren Geschlechtern/ daran sie weder einigen Hertzogs noch Land-Vogts Befehl solte hindern/ einen eigenen Rath erwählen möchten/ und Stattpfleger/ an welchen das gantze Stadt-Regiment solte gelegen seyn/ zu machen gute Macht haben/ doch daß das Malefiz- und Hals-Gerichte/ wie es von Alters her gewesen/ unwiderspröchlich den Land-Vögten bleiben solte.

II.

Käysers Rudolphi II. Privilegium, so er der Stadt Augspurg über das Stadt-Buch ertheilet, ingleichen, daß der Bürger Güter ausser der Stadt gelegen, wenn sie nicht vogtbar sind, von allen Oneribus frey seyn sollen, de Anno 1276.

RUdolphus Dei gratia Romanorum Rex semper Augustus, universis Sacri Romani Imperii fidelibus præsentes litteras inspecturis, gratiam suam & omne bonum. Diligimus, & dilectionis signa illis dignum ducimus exhibere, quorum mens recta, intentio salubris & bona: ad ea, quæ sunt pacis & veritatis, se preparat & componit, horum votis curamus concurrere & eorum petitiones desiderabiles favorabiliter exaudire. Hinc est, quod supplicantibus nobis dilectis fidelibus nostris Civibus Augustensibus, ut cum ipsi quasdam Sententias sive Jura, pro communi utilitate omnium, in unum collegerint, ac scripturarum memorie commendaverint, & adhuc ampliora & utilia cum prioribus velint reponere, & exinde Codicem conficere, nos tam scripta, quam scribenda, velimus auctoritatis nostre munimine confirmare. Nos ipsorum precibus benignum prebentes assensum, Jura siue Sententias scriptas, & scribendas, sub debito juramenti confirmamus, confirmatas presentis Decreti munimine roboramus, ampliorem curantes dictis Civibus facere gratiam, volumus, quod de bonis suis, curiis, habis, & aliis possessionibus, extra muros Civitatis sitis, ita si nullo Jure advocaticio constringantur, nulla servitia faciant, & eo libertatis Jure gaudeant & quiete, quod ipsis a no-

noſtris Anteceſſoribus dive recordationis Imperatoribus & Regibus, usque ad noſtra tempora eſt ſervatum. In cuius rei teſtimonium preſens ſcriptum exinde conſcribi, & Majeſtatis noſtræ Sigillo juſſimus communiri; Datum Auguſte VII Idus Martii, Indictione IIII. Anno Domini Milleſimo Ducenteſimo Septuageſimo VI. Regni vero noſtri Anno tertio.

(L. S.)

III.

Käyſers Rudolphi I. Verordnung, daß die Stadt Augſpurg die Steuer von allen Einwohnern nach ihrem Vermögen fordern, und ſolche von denen alienirten Gütern nach Proportion nehmen möge, de Anno 1288.

RUdolfus Dei gratia Romanorum Rex ſemper Auguſtus; Prudentibus Viris - - Judicibus, Conſulibus & vniuerſis Ciuibus Auguſtenſibus, fidelibus ſuis dilectis, gratiam ſuam & omne bonum; Fidelitatem veſtram ſcire volumus, quod nos volentes, vt juxta vniuscujusque Ciuis bonorum facultatem Stivra ſiue precaria, pro tempore exigenda, proportionaliter a quolibet perſoluatur. Volumus, precipimus & mandamus, immo preſentibus ſtatuimus & etiam ordinamus, quod omnes res & poſſeſſiones, mobiles & immobiles, que vsque ad hec tempora Stivram ſoluere conſueuerunt, & a quibus Stivra hactenus eſt exacta & requiſita, in quascunque etiam perſonas, qualicumque titulo transferantur, a precarie ſiue Stivre onere nullatenus eximantur, ſed Stivram ſoluant eis impoſitam & imponendam, ſicut ante translacionem, alienationem ſiue venditionem qualemcunque ab eis exigi eſt conſuetum. Datum apud Heylprunne III. Non. Decembr. Regni noſtri anno quinto decimo.

(L. S.)

IV.

Des Röm. Königs Adolphi Conceſſion, daß die Stadt Augſpurg von Karren und Wagen 2. Jahr lang 1. pf. Zoll nehmen möge, de Anno 1294.

NOs Adolfus Dei gratia Romanorum Rex ſemper Auguſtus. Ad univerſorum Imperii fidelium notitiam præſencium tenore deducimus, quod prudentibus viris, Conſulibus & univerſis Civibus Auguſtenſibus, dilectis noſtris fidelibus, de benignitate Regia indulgemus, quod infra hinc & feſtum S. Georgii, & ab inde ad duos annos continuos, de ſingulis Bigis & curribus oneratis, ingredientibus ut egredientibus Civitatem Auguſtenſem, unum denarium Auguſtenſem recipere & colligere debeant, pro emendatione ac reparatione poncium & viarum. Dantes eisdem has litteras Majeſtatis noſtræ ſigillo munitas in teſtimonium ſuper eo. Datum Nuremberg, nonas Septembr. Anno Domini M. CC. nonogeſimo quinto, Regni vero noſtri anno tercio.

(L. S.)

V.

Des Röm. Königs Adolphi Privilegium vor die Stadt Augſpurg, worinne er ſie von fremden Gerichten eximiret, de Anno 1294.

NOs Adolfus Dei gratia Romanorum Rex ſemper Auguſtus, ad vniuerſorum Imperii fidelium notitiam præſencium tenore deducimus, quod dilectis Civibus noſtris Auguſtenſibus, ob grata & fidelia, que nobis frequenter impendunt obſequia, de benignitate regia hanc gratiam duximus faciendam, quod ſuper debitis, vel aliis cauſis quibuscunque extra Civitatem Auguſtenſem ad Judicium alienum vocari non poſſint aut debeant, quamdiu parati ſunt in ipſa, coram Advocato noſtro juſtitiam querelantibus exhibere, & ipſe paratus patere ſit eandem ab aliquo, ſalva noſtra poteſtate, in Judicium evocari. Dantes has noſtras litteras Majeſtatis noſtræ Sigillo munitas in teſtimonium ſuper eo. Datum apud Nuremberg Nonas Septembris, Indictione ſeptima, Anno Domini MCC. Nonageſimo quarto, Regni vero noſtri Anno Tercio.

(L. S.)

VI.

Käyſers Alberti Privilegium, daß alle bürgerliche Güter, ſo in der Stadt Augſpurg titulo hæreditatis vel ex teſtamento an geiſtliche oder fremde Perſonen kommen, innerhalb Jahres-Friſt wieder an die Bürger gebracht werden ſollen, de Anno 1306.

ALbertus Dei gratia Romanorum Rex, ſemper Auguſtus, vniverſis Sacri Romani Imperii fidelibus, preſentes litteras inſpecturis, gratiam ſuam & omne bonum. Volumus, ſtatuimus, mus, & tenore preſentium declaramus, quod omnia Bona ſita in Decimis & Judicio Civitatis Auguſtenſis, que ab antiquo exactiones & decimas ſolvere conſueverunt, ſive ad religioſos, ſive ad quoscunque alios devolvantur, adhuc, ut antea, exactiones & Sturas debent & tenentur perſoluere, deuolutione hujusmodi non obſtante. Si vero aliquis Religionem ſeu Ordinem ingreditur, aut ſui heredes, aut amici, & bona ſua propter ingreſſum Ordinis, aut alias propter Deum ipſi Ordini conferat & aſſignet, illa bona infra unius anni ſpatium debent venditioni Civibus Auguſtenſibus exhiberi pariter & exponi. Ita quod Nos & Imperium Sture noſtrorum bonorum aliquatenus non fraudemur, preterea ſi aliquis Civis cuiuscunque ſexus ſeu condicionis de predictis bonis, locis religioſis, aliqua pro anime ſue remedio deputaret, illa ſimiliter, infra anni ſpacium, debet vendicioni exponere, & vendere Civibus prenotatis. Sed ſi non fecerit, Communitas Civitatis Auguſtenſis auctoritate noſtra Regia bona huiusmodi ſibi attrahat & teneat tanquam ſua. Addicimus inſuper, quod ſi bona nunc extra Sturam exiſtentia ad Sturam hereditatis ſeu vendicionis aut alienationis titulo deuolvuntur, illa bona ſicut alia Sturam perpetuo ſolvere tenebuntur. In premiſſorum teſtimonium euidens & cautelam preſens Scriptum exinde conſcribi & Majeſtatis noſtre Sigillo juſſimus communiri. Dat. in Vlma XVI. Aprilis, Indictione quarta, anno Domini Milleſimo, Trecenteſimo ſexto, Regni vero noſtri anno octauo.

(L. S.)

VII.

Ertz-Biſchoffs Balduini zu Trier Confirmation des von Käyſer Ludovico Bavaro der Stadt Augſpurg im Jahr 1316. ertheilten Privilegii, die vierjährige Freyheit von der Steuer und anders mehr betreffend, de Anno 1316.

BAldewinus Dei gratia ſacroſancte Trevirenſis Eccleſie Archiepiſcopus, Sacri Romani Imperii per Galliam Archicancellarius, Univerſis, ad quos præſentes litere pervenerint, ſinceram in Domino Karitatem; Supplicantibus nobis tanquam uni ex Principibus precipuis, cujus tum de jure, tum de approbata conſuetudine intereſt, Regem Romanorum eligere in Imperatorem poſtea conſecrandum, Prudentibus viris, Conſulibus - - & univerſitate Civium Auguſtenſium, ut gratias ipſis, ob evidentia ſua & fructuoſa obſequia per Sereniſſimum Dominum Ludovicum Romanorum Regem factas dignaremur, ex vigore auctoritatis, que noſtri intereſt, eſſe debet & poterit, approbare, que per Privilegium, cujus tenor huic ſubjungitur, verbaliter exprimuntur: Ludovicus Dei gratia Romanorum Rex, ſemper Auguſtus, Univerſis Sacri Romani Imperii fidelibus, in perpetuum. Si fidei merita, & devota fidelium obſequia, qui pro honoribus Imperii ſe & ſua exponere, & labores ſufferre ſedulos non formidant; largifluis noſtre beneficentie premiis compenſamus, ex hoc non ſolum ceteri ad nos, & ſacrum Imperium, devotionis & fidei ſuscipiunt incrementum. Sed etiam Status noſter & Imperii ad meliora ſublimatur, & dirigitur ſalubriter ad majora. Cum enim omnis Gloria ſeu Potentia Principis in ſubditorum conſiſtat ſolidata fortunis, expediens arbitramur & congruum, ut ſimus ſubjectis, & in juſtitia faciles, & in gratia liberales; Noverit igitur preſens etas, & futuri temporis ſucceſſura poſteritas, quod nos integre fidei puritatem & devotionis conſtantiam, qua viri prudentes Conſules & Univerſitas Civium, fidelium noſtrorum dilectorum in Auguſta erga nos & ſacrum Imperium hactenus claruerunt gratioſius attendentes, conſiderantes quoque obſequia grata expenſas multiplices, & dampna gravia, que pro defenſione honoris noſtri his diebus ſubierunt, & quod obſequia gratioſa nobis exhibere potuerunt in futurum, ipſis de liberalitate Regia, ad conſervationem jurium & libertatum, a dive recordationis Romanis Imperatoribus & Regibus, predeceſſoribus noſtris illuſtribus, traditas & conceſſas, nec non in augmentum ipſarum gratias infra ſcriptas duximus faciendas.

Primo quod poſt Quadriennuum iſtud, per quod ab omni Stiura ipſos reddidimus abſolutos, prædicti Cives perpetuo, nobis & Succeſſoribus noſtris nomine Imperii nihil impendant, vel impendere debeant, nomine Stiuræ, niſi annis ſingulis quadringentas libras denariorum Auguſtenſium, quibus ſolutis ab omni alia exactione ſeu Stiura liberos eſſe volumus & immunes. Item cum præfata Civitas Auguſtenſis una de honorabilioribus & principalioribus Imperii Civitatibus eſſe dinoſcatur. Volumus, quod prædicta Civitas ſub Dominio Imperii perpetuo teneatur, ita quod venditione, permutatione, infeudatione, vel quovis alio alienationis modo, ab Imperii poteſtate & dominio nullatenus ſubtrahatur. Item cum ſecundum ſanctiones legitimas a Juris exercitio & pro perſecutione perſone quedam tamquam indigne & inhabiles tantummodo excludantur. Volumus, ut præfati Cives Auguſtenſes,

ſes, qui diſcreti probantur & idonei, tanquam alii fideles & miniſteriales Regni, in quovis Conſiſtorio jurisdictionis temporalis valeant ſententias, ſive jus dicere, cum aliis Nobilibus & Vaſallis, contradictione quorumlibet non obſtante. Adhec volumus & ſtatuimus, quod nullus, cujuscunque eminenciæ, conditionis vel ſtatus fuerit, res ipſorum naufragas, vel de incendio ſeu ruina evaſas, invadere, rapere, vel aliter ſibi uſurpare preſumat, ſicut infamie perpetue notam, & proſcriptionis Imperialis mucronem voluerit evitare, conſuetudine que Grundtrur dicitur, vel quacunque alia non obſtante. Addentes adhæc gratiam gratiis ſupradictis, omnia Privilegia, ſeu Libertates & Gratias, a divis Imperatoribus & Regibus Romanis, predeceſſoribus noſtris illuſtribus, ſub quacunque forma verborum ipſis conceſſas, ac ſi de verbo ad verbum preſentibus eſſent incluſe, & conſuetudines laudabiles ipſius Civitatis pro communi utilitate acterius obſervatas, auctoritate Regia & ex certa ſcientia confirmamus. Nulli ergo omnino homini liceat, hanc noſtræ conceſſionis, donationis, approbationis & confirmationis paginam infringere, vel ei in aliquo auſu temerario contraire, ſicut gravem noſtre Majeſtatis indignationem voluerit evitare. Datum in Ingolſtat quinto Id. Jan. Anno Domini M. CCC. XVI. Regni vero noſtri Anno ſedecimo. Nos igitur inſtantivis predictorum civium Auguſtenſium ſupplicationibus, penſatis eorum ſervitiis, favorabilius inclinati, premiſſas gratias, prout rite & rationabiliter facte & conceſſe ſunt, auctoritate nobis congrua approbamus, & conſenſum preſentibus adhibemus. In cujus noſtræ approbationis & conſenſionis teſtimonium preſentes conſcribi & noſtro Sigillo juſſimus communiri. Datum Nuremberch VII. Idus Martii, Anno Domini M. CCC. ſexto decimo.

(L. S.)

VIII.

Käyſers Ludovici Bavari Privilegium, worinn er alle und iede Privilegia der Stadt Augſpurg confirmiret, und ihr verſprochen, daß ſie niemahls vom Röm. Reiche verſetzet werden, auch dem Käyſer, auſſer jährlicher 400. Pfund Heller, keine Steuer zu geben ſchuldig ſeyn ſolle, und was dem mehr anhängig, de Anno 1329.

Ludowicus Dei Gratia Romanorum Imperator ſemper Auguſtus, univerſis ſacri Romani Imperii fidelibus in perpetuum. Si fidei merita & devota fidelium obſequia, qui pro honoribus Imperii ſe & ſua exponere, & labores ſufferre ſedulos non formidant, largifluis noſtre beneficentie premiis compenſamus, ex hoc non ſolum ceteri ad nos & ſacrum Imperium devocionis & fidei ſuſcipiunt incrementum, ſed etiam Status noſter & Imperii ad meliora ſublimatur, & dirigitur ſalubriter ad majora. Cum enim omnis gloria ſeu potencia Principis in ſubditorum conſiſtat ſolidata fortunis, expediens arbitramur & congruum, ut ſimus ſubjectis in juſticia faciles & in gratia liberales. Noverit igitur preſens etas & futuri temporis ſucceſſura poſteritas, quod nos integre fidei puritatem & devocionis conſtanciam, qua viri prudentes, conſules & univerſitas civium fidelium noſtrorum dilectorum in Auguſta erga nos & ſacrum Imperium hactenus claruerunt, gratioſius attendentes. Conſiderantes quoque obſequia grata, expenſas multiplices & dampna gravia, que pro defenſione honoris noſtri his diebus ſubierunt, & quod obſequia gratiora nobis exhibere poterunt in futurum. Ipſis de Imperiali liberalitate ad conſervacionem jurium & libertatum a dive recordacionis Regibus & Romanis Imperatoribus, predeceſſoribus noſtris illuſtribus traditas & conceſſas, nec non in augmentum ipſarum gratias infra ſcriptas duximus faciendas, primo, quod prædicti cives perpetuo nobis & Succeſſoribus noſtris nomine Imperii nihil impendant vel impendere debeant, nomine ſtuire, niſi annis ſingulis quadringentas libras denariorum Auguſtenſium, quibus ſolutis ab omni alia exactione ſeu ſteura liberos eſſe volumus & immunes. Item, cum præfata Civitas Auguſtenſis una de honorabilibus & principalioribus Imperii civitatibus eſſe dinoſcatur, volumus, quod prædicta civitas ſub dominio Imperii perpetuo teneatur, ita quod vendicione, permutacione, infeudacione, vel quovis alio alienacionis modo ab Imperii poteſtate & dominio nullatenus ſubtrahatur. Item cum ſecundum Santiones legitimas a juris exercicio & perſecucione perſone quedam tanquam indigne & inhabiles tantummodo excludantur, volumus, ut præfati cives Auguſtenſes, qui diſcreti probantur & idonei, tanquam alii fideles & miniſteriales Imperii in quovis Conſiſtorio jurisdictionis temporalis valeant ſententias ſive jus dicere cum aliis nobilibus & vaſallis, contradictione quorumlibet non obſtante. Adhec volumus & ſtatuimus, quod

quod nullus, cujuscunque condicionis vel ſtatus fuit, res noſtrorum naufragas vel incendio ſeu ruina evaſas invadere, rapere, vel aliter ſibi uſurpare præſumat, ſicuti infamie perpetue notam & proſcripcionis Imperialis mucronem voluerit evitare, conſuetudine, que Grundrur dicitur, vel quacunque alia non obſtante. Præmiſſis inſuper ad ipſorum libertatem ampliandam, & diſpendia præcavenda, cum in eorum quiete quieſcamus & gravaminibus aggravemur, addicimus, ac eisdem de gracia & benevolencia concedimus ſpeciali, quod ad aliena Judicia trahi non debeant, nec ab aliquo evocari, & quod vocati comparere & reſpondere non teneantur, quamdiu parati fuerint, coram Advocato eorum provinciali, vel Advocato civitatis Auguſtenſis predicte, qui pro tempore fuerint de ſe querulantibus exhibere juſticie complementum: Addentes adhec graciam gratiis ſupra dictis, omnia Privilegia, Jura ſeu libertates & gracias a divis Imperatoribus & Regibus Romanis, predeceſſoribus noſtris illuſtribus, ſub quacunque forma verborum ipſis conceſſas, ac ſi de verbo ad verbum preſentibus eſſent incluſe, & conſuetudines laudabiles ipſius civitatis pro communi utilitate hactenus obſervatas, autoritate Imperiali ex certa ſcientia confirmamus; Nulli ergo hominum omnino liceat hanc noſtre conceſſionis, donacionis, approbacionis & confirmacionis paginam infringere, vel ei in aliquo auſu temerario contraire, ſi quis autem hoc attemptrare preſumpſerit, indignationem Imperialis Majeſtatis ſe noverit incurſurum. In quorum omnium teſtimonium & robur preſentes conſcribi & noſtræ Majeſtatis Bulla aurea fecimus communiri. Datum Cremone, vigeſima quarta die Octobris, Anno Domini milleſimo, trecenteſimo vigeſimo nono, Regni noſtri anno quinto decimo, Imperii vero ſecundo.

Signum Domini Ludovici,
Dei Gracia Romanorum
Imperatoris invictiſſimi.

Ego Fr. Heinricus Sacræ Theologiæ Doctor, gerens officium Cancellarii Aule Imperialis vice & nomine Archiepiſcopi Colon. Archicancellarii per Italiam, recognovi.

IX.

Käyſers Ludovici Bavari Privilegium, daß die Bürger der Stadt Augſpurg alle diejenigen, welche ihnen mit Brandt oder Mord drohen, ingleichen diejenigen, die ſolche Leute beherbergen, greiffen, und nach dem Recht mit ihnen verfahren mögen, de Anno 1344.

Wir Ludwig von GOttes Gnaden, Römiſcher Käyſer, ze allen Zeiten Merer deß Richs, verichen offenbar an diſem Brief allen den, die in anſehent oder herent leſen, daß wir durch gemainen Nutz und durch des Landes groſſe Notturfft den Erbern wyſen Leuten, den Burgern gemanikhliche der Erbern Statt ze Augſpurcg, unſern lieben Getrewen, von beſondern Genaden, die wir zu jn haben, die Genad getan haben, und auch gegeben, und geben jn ſy auch mit diſem gegenwärtigen Brief, wer die ſind, die zu drowendt, uff iren Guten, oder an Liben zu beſchädigen, es ſi mit Brannd, mit Roub, oder mit anndern Sachen, damit ſy mugen beſchädigt werden an Lip oder an Gut, wa dieſelben, die alſo da drowent, mit welcherlay Dro das iſt, und beſonderlich die Gebunen, die ab der Burger Gut uff dem Land varent, und fürbaß dieſelben Gut nyemand wellend laſſen buwen, und darum drowent ze brennen, und nicht recht nehmen wellent nach der Gut Recht, darab ſy gefaren ſind, begriffen werdent, daß ſie hintz denſelben, die da alſo draewent, nurgent gerichten, alß hintz ſchädlichen Leuten. Und wer dieſelben, die da alſo drawendt ze brennen, oder ſunſte anders dräwend, mit welchen Sachen das iſt, fürbas hauſent oder höfend, dieſelben ſullent in offenn Schulden ſin gen jn, alß die, die da gedraewent hand, in allem dem Rechten, alß davor geſchriben ſtat.

Sy mugent auch die vorgenannten unnſer Gnad, die wir jn gegeben haben, an jre Statt-Buch ſchriben, und ſy fürbas ſtet haben, und ſi nieſſen in allem dem Rechten, alß wir ſi jn von beſondern Gnaden gegeben haben, und alß davor geſchribn ſtat. Und daß jn das alſo fürbas ewicklichn von unnß und unnſern Nachkomen ſtet, gannz und unzerbrochen belib, darumb geben wir jn dieſen Brief verſigelten und geveſteten mit unſerm Käyſerlichen Inſigel, das daran hanget, der geben iſt nach Criſtus Geburt drewzehen hundert Jar, und darnach in dem vierten und vierzigſten Jar, in dem dryſigiſten Jar unnſers Richs, und in den achtzehenden unnſers Käyſerthumbs, deß Affter-Mantags vor Georg.

X.

Käysers Ludovici Bavari Privilegium vor die Stadt Augspurg, die freye Fahrt auf dem Flusse, die Wertach genannt, betreffend, de A. 1346.

WIr Ludwig von GOttes Genaden Römischer Käyser, zu allen Zeiten Mehrer des Reichs, bekennen offenlich mit disem Brief, daß wir den weyßen Leuten, dem Rat und den Burgern gemainlichen zue Augspurg, unsern lieben Getreuen, die Genade gethan haben, und thuen auch mit disem Briefe.

Daß wir wellen, daß sy und allermenigelich uf der Wertach mit läen und geladen Flössen von dem Ursprung unz in den Lech varen sullen und mügen, on unnser und allermeniglichs Irrung und Hindernuß; und wär, daß jn das yemand weren, oder sy daran irren oder bekrencken wölt, wer danne dieselben angreifft und beschedigt, es sein die Burger von Augspurg, oder annders ieman, die haben daran wider uns noch wider das Reiche nicht getan mit dehainen Sachen, und des ze Urchkonnde geben wir jn mit unserm Käyserlichen Insigel versigelten diesen Briefe, der geben ist ze Augspurg, am Montag nach des hailigen Cruz Tag, als es funden ward, nach Christe Geburt druzehen hundert Jar, darnach in dem sechs und vierzigisten Jar, in dem zway und dreyßigisten Jare unsers Reichs, und in dem neunzehenden des Käyserthumbs.

XI.

Des Röm. Königs Caroli IV. Privilegium, worinn er der Stadt Augspurg alle und iede Privilegien confirmiret, und sie vom Röm. Reiche weder zu versetzen noch zu verkauffen versprochen, de Anno 1348.

WIr Karl von GOttes Gnaden Römischer Kung, ze allen Zeiten Merer des Reichs, und Kung ze Beheim, veriehen und tun kundt offenlich mit disem Brief, wann wir di Statt Augspurg so naigig, so undertenig und auch so gestenndig an uns und an dem hailigen Römischen Reiche funden haben;

Umbe das haben wir derselben Statt ze Fürderung und ze Gnaden getan, daß wir jr nu und hernach vestenen, vernewen und besteten mit disem Brief alle jr Freyhait, Gewonhait und Recht, und auch alle jr Brief, die sy hant, und die sy biß auf disen hiutigen Tag her haben bracht, das bestäten wir jn alles fürbas immermer ze halten und ze haben. Also daß wir, noch nieman andere von unnseren wegen dhein jr Brieff, Recht, Freyhait und Gewonhait nicht enndren noch verkeren sullen noch wellen, in dheinen Wegk.

Wir haben auch derselben Statt mer ze Gnaden getan, daß wir sy durch kain unnser noch des Reichs Not, noch durch dhein ander Sache nicht versetzen, verkauffen, noch dheins Wegs verkombern sullen, und ob das gen yeman geschehen wer, oder noch geschech, das soll genntzlich ab sein und kain Krafft haben.

Wir wellen auch, daß diselb vorgenannt Statt fur das Reich nyemandt Pfannd sey, noch daß sy yeman fur uns, noch für das Reich nott oder pfennd. Und was uns und dem Reiche von derselben Statt gewonlich Stewr ergangen sind, und ob jn auch von den Juden, die bey jn wonent sind, oder weren, von jrs Schirme wegen dhein Hilff geschehen were, unz uff disen hiutigen Tag, des sagen wir sy auch genntzlich ledig mit disem Brief.

Wir haben auch der vorgenannten Statt an disem Brief sollch Furdrung und Gnad getan, ob jn yemant der vorgeschriben Artikel einen oder mer uberfaren wolt, oder wer sy von disen unnsern Gnaden, die wir jn an disem Briefe erzaigt haben, dringen oder zerdrennen wolt, daß denn diselb Statt, und die andern Stette alle, den wir auch dise Gnad mit unnsern Briefen getan haben, ainander sullen und mügen beholffen sein, des wir jn gönnen und erlauben von unnserm Kongelichen Gewalt, und sich des weren und retten sullen, als ferre jr aller Vermugen raichet, daran sy wider uns, noch dem Reich nichtz tun noch verschulden sullen, in dheinen Wegk. Und was diselb Statt fürbas mit uns oder vor uns jr Notturfft ze werben und ze reden haben, darumb sullen wir sy gnedigelich verhören. Mit Urkond ditz Brieffs, der versigelt und gevestiget ist mit unserm Kongelichen Insigel, der geben ist ze Ulme, nach Cristus Gepurt druzehen hundert Jar und in dem acht und vierzigsten Jar, an dem Sonntag vor unser Frawen Tag der Liechtmeß, in dem andern Jare unser Reiche.

XII.

Des Röm. Königs Caroli IV. Privilegium vor die Stadt Augspurg, daß kein Fremder einig steuerbar Gut in der Stadt besitzen soll, und die Bürger daselbst an der verstorbenen Juden, so ihnen schuldig sind, Gütern das erste Recht haben, auch wegen ohngefehrlichen Todtschlag eines Judens nicht gestraffet werden sollen, de A. 1349.

WIr Carl von GOtts Genaden Römischer Kunig, ze allen Zeiten Merer des Reichs und Kunig zue Beheim, bekennen und tun kunt offenlich mit diesem Brieff allen den, di zu

zu sehen, hören oder lesen. Wann uns die Burger von Augspurg, unser lieben Getrewen, unterweyset und berichtet haben, daß sy von Rechte und von alter redlicher Gewonheit von Römischen Käyseren und Kunigen, unseren Vorfaren, die Genad und Freyhait von langen Zeiten behallt und herbracht haben, wenn dehainerlay Gut in ihrer Statt von Tode, oder von Missetat, dem Reiche vervellet, daß sy ihren Schuld ze dem ersten davon nemen und genutzlich empfahen sullen vor allen anderen Sachen, und auch daß kein aussendiger Mann, der nit Burger ist, daselbs Heußer oder ander Erbe in der Statt behaben mugen, und daß der Juden Hoffstette, und was daruff ist, das sy hinder jn gelassen haben, sy sint lebende oder tod, wenigs über ire Schuld erätte, die sy in schuldig bliben sin, und darnach luzel oder nichts überbleibe, und haben unß gebeten mit grossem Fleusse, daß wir sy und ir Statt bey den vorgenannten Rechten, Freyhaiten und Gnaden bleiben lassen, und sy dabey behalten, alß pillich ist.

Deß haben wir angesehen ire Pet und die treuen Dienst, die sy uns und dem Reich alleweg tund, und wöllen sy bey denselben Freyheiten und Rechten genadiglich behalten, davon derkennen wir uns und brieffen wissentlich, daß sie unß nach demselben, und wir berichtet sein als vor geschriben stet, um der Juden Hofftes, Häuser und was darauff ist, das sie hinder jn gelassen haben, sy sein lebent oder tod, nichts bestanden noch gebunden sin, und wir an jn darumb nichtes ze vorderen haben. Darumb gebieten wir allen unseren und des Reichs Getreuen ernstlich und vestiglich bey unsern Hulden, daß sy die vorgenanten Burger von Augspurg und die Statt umb sulliches Gut, als vor geschriben stet, nicht beschwehren sullen. Auch erkennen wir offenlich und mit rechter Wissen, daß wir in alle Schuld, ob sy dehaine haben an der Juden Tode, die entleybet sein, ubersehen haben, und lauterlich vergeben, mit besundern unsern Kuniglichen Gnaden, mit Urkundt diz Briefs versiglet mit unserm Kunigelichen Ingesigel, der geben ist ze Speirn, da man zalte nach Christus Gepurt dreyzeben hundert und neunsterzig Jahr, an dem Sonntag, as man singet Judica in der Vasten, im dritten Jahr unserer Reiche.

XIII.

Käysers Caroli IV. Privilegium vor die Stadt Augspurg, daß die Güter der Bürger und Handelsleute daselbst in allen Reichs-Städten, und dieser Bürger und Handelsleute vice versa zu Augspurg mit ihren Waaren Zoll-frey passiren sollen, de Anno 1351.

WIr Carl von GOtts Gnaden, Römischer Kunig, ze allen Zeiten Merer des Reichs, und Kunig zu Behem, Entbieten den Burgermeistern, den Reten und den Burgern gemeinlich in allen, und sunderlichen unsern und des Reichs Steten, obir alle Dutsche Lant, unsre lieben Getreuen, unsu Gnad und alliz Gut, wan wir durch sunderlich Gnad, die wir haben ze unsern lieben Getreuen, den Burgermeisteren, dem Rat und den Burgern gemeinlich der Statt ze Augspurg, durch daz wir sie in unsern und des Reichs steten Diensten in gantzen Treuen funden haben, und noch in künfftigen Zeiten stetlicher und trulich fünden migen und sullen, sie von unsern und des Reichs wegen besundern unsern Kunglichen Gnaden ledig gelassen haben, ledig sagen und qvit aller Zolle, die sie schuldig weren ze geben von allir ire Kauffmanschafft, wie die Nahmen haben möchten in euren Stetten, und wellen, daz sie von unsern und des Reichs wegen von besunderen unsern Kunglichen Gnaden Zolles frey varen und wandern sullen und mugen in eweren Stetten, und dan utz mit alle irre Kauffmanschafft, in sulcher Weise, daz ihr und alle eweren Burgern in irre Stat ze Augspurg allis Zolles von alle ewern Kaufmanschafft, die ir habent, auch frei sein sullent, ohne Widerrede und ledig, darum gebieten wir eweren Trewen vestlich und ernstlich bei unsern Hulden, daz ir die fürgenanten Burgern ze Augspurg bei den fürgenannten Gnaden, die wir in getan haben, behalten sulient, und sie gnediclich lassen, alß lieb ir auch selbir derselben Gnad in irre Statt gebruchen, und sie behalden und haben wellet. Geben zu Speir, deß Suntags, alß man singet Judica. Im driten Jar unsirer Reiche.

(L. S.)

XIV.

Käysers Caroli IV. Privilegium, daß die Stadt Augspurg a dato 12. Jahr hinter einander Juden und Jüdinnen frey an- und einnehmen, und dieselben mit jährlicher Steuer und Zinse belegen möge, de Anno 1355.

WIr Karl von GOttes Gnaden, Römischer Keyser, zu allen Zeiten Merer dez Reichs, und Kunig zu Behemin, bekennen und tun kunt offentlich mit disem Brieff allen den, die in sehen oder hören lesen, daz wir haben angesehen di treuen steten Dienste und die lauter Treue, damit der Burgermeister, der Rathe und die Gemein der Statt ze Augspurg uns und daz heylige

heylige Reich geeret haben, und ouch dienstlich gefürdert, und noch tuen sullen und mugen in kunfftigen Zeiten, und tun in die besunder Gnade, von angebohrner Kaiserlichen Gute, daz wir in und iren Nachkumen Macht geben, und gentzlich erlauben, daz sye nu anzuheben an disem heutigen Tag, und fürbaz zwelf gantze Jare zu zelen nach einander, Juden und Judine, alte und junge, reich und arme, wie sie der bekumen, in ir Statt empfahen und einnemmen mugen, und uf dieselben järige Zinse und Steüre setzen, nachdem alß si ze Rate werden, und meinen und wollen, daz mit denselben Juden und Judinnen niemant, wan si zu schaffen haben, sulle indwendig den obgenanten Fristen, und waz die obgenanten Burger dieselben Juden die obgenanten zwölff Jare, vertrösten, daz meinen und wollen wir stete halden, und sol auch gantz und unverruckhet bleiben, dovon gebieten wir den Lant-Vögten in Schwaben, und alen andern unsern und dez Reichs Amtleuten, die in Zeiten werden, ernstlich und vestilich bey unsern und dez Reichs Hulden, daz sie die obgenanten unser Burger und die Statt zu Augspurg zu sulchen unsern Keiserlichen Gnaden furtern sullen, und nicht hindern, noch gestatten, daz sie von jemande dowider in kein Weiß beschedigt oder gehindert werden, mit Urkunt dieß Briefs versigelt mit unserm Keiserlichen Insigel. Der geben ist ze Nurnberg, nach Christi Geburte dreizehen hundert Jahr, und darnach in dem fünff und fünffzigisten Jahr, an dem negsten Dienstag nach Sanct Niclas Tag, unser Reich in dem zehenden, und des Keisertumbs in dem ersten Jare.

(L. S.) Per Dom. Cancellar.
Jo. Gystetten.

XV.

Käysers Caroli IV. Privilegium vor die Stadt Augspurg, daß sie in vorfallenden Kriegesläufften der benachbarten Hintersassen Krieges- oder Heer-Wagen auffbieten möge, de Anno 1359.

WIr Karl von GOttes Gnaden, Römischer Käyser, zu allen Zeiten Mehrer des Reichs, und König zu Beheim, bekennen und tun kund offenlich mit disem Brieff allen den, die jn sehent oder hören lesen, daz wir angesehen haben die stäten getreuen Dienst, die uns und dem Reich der Burgermaister, der Rat und die Burger gemainlich der Statt zu Augspurg, unser und des Reichs lieben Getreuen, offt nutzlichen und unverdrossenlichen gethan haben und fürbaß thun mugen und wöllen in kunfftigen Zeiten, und tun jn die Genade, mit rechter Wissen und von Käyserlicher Macht, wan das geschit, und zu Schulden kumpt, daß sy in unser und deß Reichs Dienste, und von deß Reichs wegen, es sey mit dem Lannt-Fride, der in Zeiten ist, oder sust Fride und Gnade zu machen, wie das geschicht, ufziehen, zu Velde und Herferten, daß sie dene von allen Leuten, ihren Nachpuren, die umb die Statt zu Augspurg gesessen sind, Herwegen pieten und auff sy setzen mugen, und die in sulchen unseren und des Reichs Diensten nutzen, dieweil sy zu Velde ligen, in alle der Massen und Weyße, alß sy das von Alter bißher behalten, und in guter Gewonhait herbracht haben. Darum gebüeten wir allen Fürsten, Gaistlichen und Weltelichen, Grafen, Freyen, Herren, Ritteren und Knechten, und allen anderen unseren und deß Reichs getreuen Undertanen, daß sy dieselben Burger und Statt an den genandten unseren Gnaden nicht hinderen sollen. Wer aber dowider frevelicher tette, der soll in unser und deß Reichs Ungnade swerlich verfallen sein. Mit Urkund diz Briefs versigelt mit unserm Käyserlichen Insigel. Der geben ist zu Prag, nach Christi Gepurt dreyzehen hundert Jar, darnach in dem neun und funfftzigisten Jar, am Montag nach unsers HErren Auffart-Tag, unser Reiche in dem dreyzehenden, und deß Käyserstumbs in dem fünfften Jare.

XVI.

Käysers Caroli IV. Privilegium, daß die Kauffleute zu Augspurg, so durch Mähren und Böhmen nach Polen handeln, allenthalben sicher Geleite haben sollen, de Anno 1361.

WIr Karle von GOtes Genaden, Römischer Keyser, zu allen Zeiten Mehrer des Reichs, und Kunig zu Beheim, bekennen und thun kunt offenlich mit disem Briefe allen den, die jn sehent oder hörent lesen, daß wir durch Zuversicht getrewer und steter Dienste, die uns und dem Reiche unser lieben Getrewen, Burgern gemeinlich der Statt zu Augspurck, wol getun mugen, offt nutzlichen und unverdrußlichen getan haben und sullen in kunfftigen Zeiten. Haben wir jn die besundern Genade getan, und tun auch mit Käyserlicher Machte Vollkommenheit mit rechter Witzen mit disem Briefe, dats sy sunen und mugen in unsern Landen zu Beheim, zu Bolan und zu Merhern mit aller irer Kauffmanschafft in unserm Schirm und Geleite ziehen und varen, in alle dem Rechten und Gewonheiten, und auch in aller der Maß, als unser und des Reichs lieben Getreuen Burger und Kauffleute der Statt zu Nürmberg mit irer Kauffmanschafft ziehen und varen, und gevaren haben in den egenannten unsern Landen.

Darumbe gebieten wir allen unsern lieben getreuen Undertanen, den dieser Briefe gezeugt wirt, ernstlich und vestigelich bey unsern Hulden, dats sy den egenannten unsern Burgern und Kauffluten von Augspurck mit aller irer Kauffmanschafft, von unsern wegen ein sicher Geleit sullen geben, wenn und wie offt sie des an sy alle, oder an jr ieglichen besonder muten und begeren, und sy vor allem Gewalte und Unrechte besorgen, beschirmen und bewaren, als lange, bis dats wir die egenannten unser Genade widerruffen. Mit Urkonde ditz Brieffes versigelt mit unser Keiserlichen Majestat Innsigel. Geben zu Nürmberg, nach Cristus Geburt dreuzehenhundert Jar, und darnach in dem ainen und sechtzigisten Jare, an unser Frauen Abent zu der Liechtmesse, unser Reiche in dem funfftzehenden, und des Kaisertums in dem sechsden Jare.

XVII.

Käysers Caroli IV. Privilegium vor die Juden zu Augspurg, daß sie niemand vor einigem Richter ausserhalb der Stadt, sondern nur allein vor den Reichs-Vogt daselbst laden und verklagen solle, de Anno 1361.

WIr Karl von GOttes Genaden, Römischer Kayser, zu allen Zeiten Mehrer des Reichs und Kunik zu Beheim. Bekennen und tun kunt offentlichn mit disem Briefe, allen den, die jn sehent, hörent oder lesent, daß wir allen Juden, unsern und deß Reichs Cammer-Knechten, die gegenwertigclichen in unser und des Reichs Stadt zu Augspurck wohnhafftige seind, oder in künfftigen Zeiten daselben wohnhafftig werdent, solliche besonder Genade getan haben, und tun auch mit Kayserlicher Machte Vollkommenheit mit disem Brieffe.

Daß Sy niemand für dehainen anderen Richter ußwendig der Statt zu Augspurg, nur allein für unsern und des Reichs Vogte, daselbes zu Augspurck sol laden noch beclagen, es were dann, daß yemand zu denselben Juden icht zu klagen hett, daselbst zu Augspurg Recht wurd versagt, das derselbe Clager möcht redlichen beweysen; Wär auch, daß yemand einen Juden oder mehr, uß der vorgenant Statt zu Augspurg, für ander Richter lude, und uff sy icht erclagen, das sol zumal untuglichen und absein, und sol auch denselben Juden keinen Schaden bringen. Es sol auch dieselbe unser Genade alß lange weren und Krafft haben, alß die Briefe sagent, die wir denselben Burgern von Augspurck vormahls von der Juden wegen daselbs haben gegeben.

Darumb gebietten wir allen unsern und deß Reichs lieben getreuen Undertan ernstlichen und vesticlichen, bey unsern und deß Reichs Hulden, daß sy die vorgenanten Juden von Augspurck bey sollichn Gnaden, die wir jn getan haben, lassen beleiben. Wer aber frevenlichen darwider täte, der sol in unser und deß Reichs Ungnad schwehrlichen sein geuallen; Mit Urkund ditz Brieffes, versiglet mit unser Kayserlichen Majestat Insigel; Geben zu Nürnberg nach Gottes Gepurt dreyzehen hundert Jar, und darnach in dem einen und sechzigsten Jahre, an St. Pauls Tag, alß er bekert war. Unser Reiche in dem fünfftzehenden Jar, und deß Kayserthumbs im dem sechsten.

Rta. Johannes Saro.

XIIX.

Käysers Caroli IV. Privilegium, daß die von Augspurg niemanden vor zugefügte Krieges-Schäden etwas zu geben gehalten seyn, auch deßwegen vor niemanden anders, als unmittelbahr vor Käyserlicher Majestät belanget werden sollen, de Anno 1374.

WIr Karle von GOts Gnaden, Römischer Keyser, zu allen Zeiten Mehrer deß Reichs und Kunig zu Beheim, bekennen und thun kundt offentlichen mit diesem Brieve, allen den, die yr sehent oder hörent leßen, daß wir den Burgern und Statt zu Awspurg, unsern und deß Reichs lieben Getreuen, diese besundre Gnade getan haben, und thun mit Krafft ditz Brieves, welchir seye Schaden, Verlust oder Brandt von iren wegen in sulichem Kriege, den sie mit ihren Vienden fürmahls gehabt haben, yemanden von Flugsewir von iren Viende Gute geschehen ist: daß sie den Schaden nyemanden widerkeren durffen, und auch darumb für unserem Kaiserlichen Hove-Gerichte und andern Gerichten nyemanden, denne alleyne für unser selbis Personen zu rechte stehen odir antworten sullen, in dheinen Weiß. Mit Urkundt ditz Brieves, vorsigelt mit unserm Keiserl. Majestat Insigel, der gebin ist zu Prage, nach Christs Geburte dreyzehenhundert Jahr, darnach in dem vier und sibenzigsten Jare, an der nechsten Mitwochen nach dem Oberisten Tage, unsirer Reiche in dem acht und zwentzigsten, und deß Keiserthums in dem neunzehenden Jaren.

p. d. de Kolditz.
n. Eamovicus pptus.
J. F. B. Voltzo de Wormacia.

XIX.

Käysers Caroli IV. Privilegium vor den Magistrat der Stadt Augspurg, daß er keinen Bürger aus der Stadt ziehen, und ihm seine Güter folgen lassen soll, bevor er alle Steuren und Schulden bezahlet, de Anno 1376.

WIr Carl von GOttes Gnaden, Romischer Kaiser, zu allen Zeiten Mehrer des Reichs, und Kunig zu Behem, bekennen und thun kund offentlich mit disem Brieue, allen den, die yn sehen oder horen lesen, wanne die Burgermeister, Rathe und Burger der Stadt Augspurg, unser und deß Reichs lieben Getreuen, durch Notturfft willen, die sie vormahls von unser und deß Reichs wegen anlegenden, waß in treffliche Schulden kommen sein, und sie von sulicher Schulde wegen etliche Geseze in derselben unser und deß Reichs Statt Augspurg an nemelichen Steuren zu geben, zu bezahlen, dieselben Schulde mit unserm Willen gesezet haben, also, daß kein Burger von Augspurg faren sulle, suliche Schuldt sey zuvorenan bezahlet, und wanne etliche Burger daselbst, wiewol suliche Schult noch nicht bezahlet ist, seider der Zeit des egenanten Gesetzes, von der ehegenant unser Stadt zu Augspurg gefahren sein, und noch von dannen meynen zu fahren, haben wür den ehegenanten Burgermeister und Rathe in Augspurg, mit wohlbedachtem Muthe, Keiserlicher Macht und rechter Wissen, suliche Macht empfolhen und gegeben, empfehlen und geben, mit Craffte diz Brieues, daß sie alle und jegliche Burger, die seider der Zeit und sulchs ehegenanten Geseze von yn gesezet ist, von der ehegenanten Statt Augspurg gefahren sein, und die noch darauß vahren, ee die egenant Schuldt genzlichen bezalet wirdet, an allem ihrem Gutte und Habe bekümmeren, angreiffen und uffhalten sullen und mugen, von unsern und deß Reichs wegen, so verre, biß daß die egenant Burgermeister und Ratlute von Augspurg, von der uffgefahren Burger Guter und Habe, gar und genzlichen drey Steuren ußgekoret und uffgenommen haben, ohne alles Geverde. Und wer is Sache, daß sich dheiner der egenanten Burger, die darauß gefahren sein, oder noch darauß fahren werden, dowider frevelichen sezte, in dhein Weiß, so geben wir von rechter Wissen und Keyserlicher Macht, den vorgenant Burgermeistern und Rathe zu Augspurg, vollkommene Macht und Gewalt, daß sie dieselben ußgefarene Burger und die yren von der Stadt zu Augspurg vorweisen, und sie auch dorumb sust anders straffen und besseren mugen, wie den egenanten Burgermeisteren und Rate das allirbeqvemlichste sein duncket, und in allen sulchen obgeschriben Sachen sullen noch mugen dieselben Burgermeister und Rate zu Augspurg wider unß, das Reiche oder yemanden anders freueln, vorbusset oder geton haben, in dhein Weiß. Mit Urkunde diz Brieues versigelt mit unser Keiserlichen Mayestatt Insigele, der geben ist zu Nurnberg, nach Christs Gepurte dreizehenhundert Jare, dornach in dem sechs und sibenzigisten Jaren, deß negsten Dienstagis nach unser Frauen Tage Assumptio, unser Reiche deß Römischen in dem eyn und dreißigisten, deß Böhmischen in dem dreyssigisten, und deß Keiserthumbs in dem zwei und zwenzigisten Jahren.

(L.S.)

De Mandato Domini Imperatoris

Nicolaus Cament. ppus.

XX.

Käysers Ruperti Privilegium vor die Stadt Augspurg, daß sie Juden und Jüdinnen ein- und annehmen, und von denselben zehen Jahr lang die halbe Steuer heben möge, de Anno 1401.

WIr Ruprecht von GOttes Gnaden, Romischer Kunig, zu allen Züten Merer deß Richs, bekennen und dunt kunt offenbar mit disem Brieffe allen den, die in sechen oder hören lesen, daß wir haben angesechen, stete, truwe und nutzliche Dinste, damit sich die Burgermeistere, Rat und Burger gemeinlich der Statt zu Augspurg, unser und deß Richs lieben Getruwen, gein unß und dem heiligen Riche, willig erzeugt haben, und fürbaß tun sullen und mogen, in künfftigen Ziten, und haben jen darumb von besonderen Gnaden erleubt und gegunnet, erleuben und günnen In in Crafft diß Briefs und Römischer Kuniglicher Mechte, daß sie unser und deß Richs Kamer Knechte die Juden, die izund by in wonhafftig und seßhafftig sind, oder sich fürbaß zu in ziehen werden, die sie offnemmen, empfahen, by in behalten, offnemmen, empfahen, handhaben, schüzen und schirmen mögen, und sollen, von unsern und deß Richs wegen, allso daß darumb die halben Nutze, die von denselben Juden kummen und vallen werden, den obgenannten Burgermeisteren, Rath und Burgeren gemeinlich und der Statt zu Augspurg, und die anderen halben Nuze unß und dem Riche werden und

und gefallen sollen iren Worten darumben zu glauben, mit der Bescheidenheit, daß unß in unser und deß Richs Kamer bevor uß werden und gefallen soll, von iglichen obgenannten Juden und Judinnen die über zwölff Jahre alt sin, ein Gulden Opfferpfennig zerlich off Wyhenachten, alß das gewohnlich ist, und dise unser Gnade sal weren nach Datum diß Brieffs zehen ganzer Jare nach einander zu zelen, und darnach biß off unß oder unser Nachkommen widerrueffen. Urkunde diß Brieffs versigelt mit unsern Kuniglichen Majestat Inngesigel. Geben zu Augspurg off den negsten Dienstag, nache unser Frauen Tag, alß sie zu Himel fuhre, Assumptio zu Latin, da man zahlt nach Christi Geburt Vierzenhundert und ein Jahre, unsers Richs in dem Ersten Jare.

(L.S.)

Rta. Bertoldus Durlach.

Ad Mandatum Domini Regis.

Nicolaus Puman.

XXI.

Käysers Sigismundi Concession vor die Stadt Augspurg, daß sie gegen diejenigen, so ihre Schiffarth auf dem Lech hindern, Repressalien gebrauchen möge, de Anno 1418.

WIr Sigmund von GOttes Gnaden, Römischer Kung, zu allen Zyten Merer deß Richs, und zu Hungarn, Dalmacien, Croacien ꝛc. Kung ꝛc. Bekennen und tun kunt offenbar mit disem Brieff allen den, die in sehen, oder hören lesen. Darzu ist unser Romische Kunigliche Sceptren über alle extische Gewalt verhohet und geeret, daß wir gemenen Fride und Rechtigkeit mere und handhaben sollen. Wann unß nu die Ersamen Burgermeistere und Rat der Statt zu Augspurg, mit Klage fürbracht haben, wie diß in etliche ür widderwirtige das Waßer geheißen Lech, desselbe Wassers ouch ein kleiner Stram durch die Statt Augspurg flesset, in solicher Masse obenhalb Augspurg bekümmert haben, daß man den vorgenannten von Augspurg, alß wer doruff nicht zufüren, oder brengen möge, das unß unbillich beduncket, nemlich davon, daß man gemeine Straße und flessente Wasser, die zu gemeiner menschlicher Notdurfft dienen und beschaffen sind, sunderlichen an dem Röm. Reiche ymande, om eins Romischen Kysers oder Kungs Orlob verbieten solle. Wann man nun billich Tugend mit Tugenden vergelten und ouch offt durch Notdurfft willen, Frevel mit Frevele vertriben muß. Dorumb aus Romischer Kunglicher Macht Vollkomenheit erlouben und verhengen wir in Crafft diß Brieffs den vorgenannten Burgermeisteren und Rate, daß sy das vorgenannten Wasser ouch by der Statt Augspurg zu disem male unß wie offt In derselb Lech obenthalben Augspurg, von wem das were, verslagen oder uffgehalten würde, verslagen mügen also daß man dadurch on ür Wissen und Orlob nicht füren solle, daß sy as lange und nicht fürbaß tun mögen oder sollen, biß daß man sy und ür Gütere, und waß man In zufüren oder brengen wolle, ouch uß wer, sicher geen und faren lasse nach alterherkommen und beschehen ist.

Mit Urkund diß Brieffs versiegelt mit unserm Künglichen Majestat Insigel. Geben zu Augspurg, nach Christi Geburt Viertzehenhundert Jar, und darnoch in dem Achtzehenten Jahre an St. Dionisy Tag, unser Riche deß Hungrischen ꝛc. in dem zwey und drißigisten und deß Romischen in dem neunden Jaren.

Ad Relationem D. Georg. Epd Patavien. Sanct. Joh. Gersse.

(L.S.)

XXII.

Käysers Sigismundi Privilegium vor die Stadt Augspurg, daß sie keinen andern Land- noch Stadt-Vogt, als um die sie selbst bitten wird, von Käyserlichen Majestäten bekommen soll, de Anno 1426.

WIr Sigmund von GOttes Genaden Römischer Kunig, zu allen Zeiten Merer des Reichß, und zu Hungarn, und zu Behem, Dalmacien, Croacien ꝛc. Kunig. Bekennen und tun kunt offenbar mit diesem Briefe, allen den, die ihn sehent oder hörent lesen, daß wir angesehen haben soliche Getreu und Stättigkait, die wir an den Ersamen Burgermaistern, Ratgeben, und Burgern gemainlichen der Statt Augspurg, unsern und des Reichß lieben Getreuen allezeit befunden haben. Und nämlich sollich unverdrossen Dienst, die sy unsern Vorfarn, Römischen Kaysern und Kunigen williglich gethan habent und täglichen tun, und fürbas tun sollen und mögen in kunfftigen Zeiten, und haben in darumbe mit wolbedachtem Mute, guettem Raute unser Fürsten, Edlen und Getreuen und rechter Wissen, disе besunder Genade getan und gegeben, tun und geben in die auch in Krafft ditz Briefs und Römischer Kuniglicher Macht.

Wiewohl das ist, daß dieselb Vogtey zu Augspurg

spurg, uns und dem Reiche zugehöret, so wöllen und sollen wir und unsere Nachkomen an dem Reiche in doch hinfür kainen Lant-Vogt noch Statt-Vogt nicht geben, noch sy damit in ainichen Wege beschwären, denn umb wen sy uns durch ire erbere Bottschafft oder Brieffe bittent, und jusz nicht anders in ainichen Wege, und one alles Gefärde. Sonder wenn sy uns, oder unser Nachkomen am Reiche, umb ainen Vogte anruffen, oder einen andern ze geben bitten, den sy uns denne benennen werden, und haben wollen, so wöllen und sullen wir in denselben one Verziehen geben und mit Briefen ufrichten, alß denne das Notturfft sein wird, und in auch bey solicher Vogtey sein Lebtag, oder uff der vorgenanten von Augspurg Wolgefallen und Widerruffen, dabey handthaben, schutzen und schirmen.

Und wen wir in alſo ze Lantvogt geben, in Maß, so vorgeschrieben stett, der soll und mag dann seinem Under-Vogt, den man nennet Statt-Vogt, den denne dieselben von Augspurg auch darzu welen werden, den Ban, an unser Statt bevelhen und geben, ze richten über schedlich Leut und ander Sach, was im denne ze tun gepuret, nach der Statt Recht daselbs, doch daß derselb Lant-Vogt sollichen Bann von uns, und dem Reiche ze ersten neme und empfahe.

Ob auch ir Land-Vogt mit Tod abgieng, oder von irer Pette wegen widerruffet oder entsetzet wurde, was denne die egenannten von Augspurg, als von schädlicher Leut wegen ze richten haben, oder gewunnen, das soll und mag ir Statt-Vogt, den derselb Land-Vogt vor dem Ban fürbaß gelihen hat, dennoch fur sich richten, und den Ban haben, biß auf ainen andern Lant-Vogt, den wir in von irer Pete wegen geben, derselb sollichen Ban auch von uns und dem Reiche empfahen soll, and den dem Statt-Vogt empfehlen, als vor, und diser obgeschriben Genad und Freyhait sollen die vorgenanten von Augspurg gebrauchen und genüssen von allermeniglich ungehindert.

Und ob wir yemand hinfür ainichen Briefe geben, die wider diſe unser Genad und Freyhait wäre, die sollen kaine Krafft noch Mächt haben.

Sy sollen auch kainen Land-Vogt nit uffnemen, denn den wir in durch ir Pette geben. Mit Vrkont ditz Briefs versigelt mit unser Kuniglichen Majestat Insigel. Geben zu Wiene nach Christi Geburt vierzehenhundert Jahr, und darnach in dem sechs und zwainzigsten Jar, am nächsten Dornstag vor dem Sunnentag Judica in der Vasten, unser Reich des Vngrischen ꝛc. in dem neun und dreyßigisten des Römischen in dem sechtzehenden, und des Behmischen im sechßden Jahren.

XXIII.

Käysers Sigismundi Privilegium vor die Stadt Augspurg, den Pflaster-Zoll betreffend, de Anno 1430.

WIr Sigmund von GOttes Gnaden, Römischer Kunig, zu allen Ziten Merer deß Reichs, und zu Hungern, zu Behem, Dalmacien, Croatien ꝛc. Kunig. Bekennen und tun kunt offenbar mit diesem Briefe, allen den, die in sehen oder hören lesen; wann wir mit ganzer und milter Betrachtung dartzu genaigt sind, daß wir sollich Sach und Notturfft furdern, damit gemainer Nutz gemeret und gehandhabet wirdet, deß haben wir angesehen grosse Vernunfft, Redlichait, guten Vleysse vnd gantze Begerung, die die Ersamen Burgermeistere und Rate der Stat zu Augspurg, unser und des Reichs lieben Getrewen, zu ir selbs und auch jedermans Fromben und Ru haben, und auch betrachtet solliche Nutze, und willige Dienste, die sy und ire Vordern und Vorfarn unsern Vorfarn an dem Riche, uns und demselben Riche offt und dick getan hand, täglich tun, und fürbaß tun sullen und mugen in kunfftigen Zeiten.

Und haben in davon diese nachgeschriebn Gnad getan, und tun in die auch in Crafft ditz Briefes von Römischer Kuniglicher Macht Vollkomenhait, daß die vorgenanten Burgermaistere und Rat, die yetzo sind, oder in künfftigen Zeiten sein werden, nun fürbaß mer ewiglich und unwiderrüfflich von ainen yeglichen geladen Wagen ainen Pfening, zu ainem mal, und von ainem geladen Karren ainen Häller, die in die vorgenannten Stat Augspurg oder davß geen und gefuret werden, womit die geladen, oder wes dieselben weren, vordern, uffheben, und einnemen, oder vordern, uffheben und einnemen lassen mugen, und deß geniessen, also beschaidenlich, daß sy von sollichem Gellte, das sy also uffheben und innemen, oder innemen lassen werden, die Strasse und Weege vor und in der Stat, wa in das notürfftig beduncket, buwen, und wa deß not beschicht, pflastern und wider machen lassen sullen. Darumb gebieten wir allen Fürsten, Gaistlichn und wernltlichn, Grauen Freyen, Herren, Ritern Knechten, Vögten, Amptleuten, Burgermeistern, Schulthaissen, Räten Burgern, und sust gemainiclich allen andern unsern und deß Richs Undertanen und Getruwen, ernstlich und vestigelich mit diesem Briefe, daß sy die obgenannten von Augspurg, an sollicher unser Gnade nicht hindern, oder irren in dehain Weyse, sonder sy derselben gerulich gebrauchen lassen: alß lieb in sey, unser und deß Richs schwär Vngenade ze uermeyden. Und bey Verliesung fünffzehen Marcke lötigs Goldes, der ain yeglicher, der die obgenannten von Augspurg also in dieser unser Gnade irren oder hindern wurde, verfallen sein sol, halb in unser und des Richs Cammer, und das ander halb Theil den vorgenannten von Augspurg unläßlichen zu bezalen, mit Vrkond ditz Briefes versigelt mit unser Kuniglichen Majestat Innsigel. Geben zu Strawbingen, nach Christs Geburd, vierzehenhundert Jar, und darnach in dem dreyßigisten Jare, an Sant Egidien Tag, unser Reiche des Hungrischen ꝛc. in dem vier und vierzigisten, des Romischen in dem zwanzigisten, und deß Behmischen in dem ailfften Jaren.

Rta. Marqvardus Breysacher.

Ad Mandatum Domini Regis.
Caspar Schlicke.

XXIV.

Käysers Sigismundi Concession, so er der Stadt Augspurg ertheilet, daß sie die Vogteyen zu Münchingen und Ottenbeuren vom Stifft Augspurg an sich lösen möge, de Anno 1431.

WIr Sigmund von GOttes Gnaden, Römischer Kunig, zu allen Ziten Merer deß Reichs, und zu Hungern, zu Behem, Dalmacien, Croacien ꝛc. Kunig. Bekennen und tun kunt offenbar mit disem Brief, allen den, die in sehen oder hören lesen, daß wir angesehen haben grosse und manigfeltige Dienste und Treue, die uns und dem heiligen Rich, die Ersame Burgermeister und Rat der Statt zu Augspurg, unser und des Richs liebe Getruen allzit unverdrossenlich und nuzlich getun, und scheinbarlich bewyset haben, teglich tun und hinfür zu tun willig sein, und sonderlich daz sy uns yetzund zu unsern, und des heil. Richs trefflichen anligenden Sachen und Notturfften Drewtausent Rinisch Guldin berait gelihen haben, und darumb den egenannten unsern Getreuen von Augspurg sollich Willikeit wider zu statten, als billich und zimlich ist. So haben wir In gegönnet und erlaubet, gönnen, erlauben und geben in auch volle Macht und Gewalt von Römischer Königlicher Macht, in Crafft ditz Briefs, daß sy oder ir Nachkomen, die Vogtye zu Menchingen und auch die zu Ottenbüren die der Erwirdig Bischoff und der Stifft zu Augspurg von uns und dem heil. Riche in Pfandswyse inne haben, ir eine oder sy bede, mit allen und iglichen iren Zugehörungen, wenn sie wullen zu in lotzen mögen, umb ain solich Summ Gelts, als dann die von unsern Vorfarn am Rich verpfanndt worden sind, glicher Wyse, als dann wir, oder unser Nachkomen sölich Lozung selber tun sölten oder möchten, nach Laute unser Vorfarn Brief darüber gegeben.

Und der Worten, daß die egenannten unser Getruen von Augspurg sölich Drewtausent Gulden uns bare gelihen, auch nit hinderstellig belieben, so wöllen und sezen wir von Römischer Königlicher Macht in Crafft diß Briefs, so sy die egenannte Vogtye baide, oder ir aine an sich bringen, und lezen, daß sy dann die obgenannte Drewtausent Guldin uf sölichen Vogteyen, ir ainer, oder baiden, welich sy denne an sich gelözet hetten, haben sullen, und wir slahen in die auch zu der Summ, darumb sy dann soliche Stuck an sich gelozt hetten, wissentlich mit disem Brieff, alſo daß sy uns, oder unsern Nachkomen am Richе derselben Vogtye ainer oder baider nit abtretten sollen, wir haben in dann die egenannt Drewtausent Gulden mit sampt der andern Summ, darumb sy dann die nach Laut unser Vorfarn am Rich Brieff gelözet hetten, ganz und gar bezalet. Und so wir das getun haben, so sollen sy uns solicher Vogtye der ainen oder baiden, wie sy dann die Lozung getun hetten, an alle Widerred und Inselle abtretten, und uns, und unser Nachkomen auch der Lozung gestatten, zu welicher Zit ym Järe wir die vordern.

Und wir gebieten darumb dem Erwirdigen Bischoff, der yetzund ist, oder in kunfftigen Ziten sein wirt, und dem Stiffte zu Augspurg, von Römischer Königlicher Macht, ernstlich und vestigelich mit disem Brieff, daß sy den egenannt Burgermaister und Rat, und der Statt zu Augspurg, wenn sy des an sy begern, ermanen und ervordern werden, solicher Lozung gestatten, und sy solliche Brieff unser Vorfarn Römischer Keyser und König daruf lesen und verhören lassen, nach Notturfft, und tun darinne nit anders bey unsern und des Richs Hulden. Wann wer Sache, daß sich ein Bischoff oder sein Capitel, oder wer sölich Vogtye ynne hette, dawider sezen, und sollicher Brief nach Notturfft nicht wolten hören lässen, des wir doch nicht hoffen, so wollen und sezen wir, daß umb solich Ungehorsam die egenannten von Augspurg, noch die Iren einen Bischoff seinem Capitel, oder wer die Vogtye ynne hete, mit schuldig sein sollen, von deheinerley Vogt-Rechts wegen nicht zu tun in dhein Weyß, bis daß sy

die egenannten von Augspurg sollich Pfanndt-Brief nach Notturfft hören lassen, und jn der Lozung der egenannten Vogtye einer oder beider, nach Lautt unser Vorfare Brief, gut statt tun, on alle Irrung und Widersprechen. Mit Urkond diz Briefs versigelt mit unser Koniglichen Majestat Insigel. Geben zu Augspurg, nach Christs Geburt vierzehenhundert Jar, und darnach in dem ain und dryßigisten Jare an unser lieben Frawen Tag, Natiuitatis, unser Riche des Hungerischen im fünff und siertzigisten, des Römischen im ein und zweintzigisten, und des Behemischen im zwelfften Jaren.

Rta. Marqvardus Breysacher.

Ad Mandatum Domini Regis.

D. L. Comite de Oettingen.

Hopt-Marschalck de Pappenhaimb, Referent.

Caspar Schlick.

XXV.

Käysers Sigismundi Privilegium vor die Stadt Augspurg, das Ungelt betreffend, de Anno 1431.

WIr Sigmund von GOttes Genaden, Römischer Kunig, zu allen Zeiten Merer deß Reichs, und zu Hungern, zu Behem, Dalmacien, Croacien ꝛc. Kunig, bekennen und tun kunt offenbar mit diesem Briefe allen den, die in sehen oder hören lesen, wiewol wir von angeborner Kuniglicher Wirdikeit allzeit genaigt sein, aller unser und des hayligen Römischen Reichs Undertanen und Getrewen Nutz und Fromben fürzewenden; So betrachten wir doch sonderlich under andern Sachen, wie wir unser und des hailigen Reichs Stette, bey iren alten Herkomen, Gewere, und Gnaden behalten, und sy alsd genädigelich versorgen, damit sy geruwlich dabey beleiben, und vor allen Zufällen und Irrungen, die entspriessen möchten, nach redlicher Noturfft behüt und versehen werden. Und wann die Ersamen Burgermeister und Rate der Stat zu Augspurg, unsere und deß Reichs liebe Getrewen, und auch ir Vorfarn alß lang und yemand verdencken mag, etliche Vngelt in der Stat Augspurg herpracht, und die bey unsern Vorfarn Römischen Kaysern und Kunigen, lange Zeit inne gehebt, und noch inne haben, und der nyessen, davon dann die egenannt unser Stat versorget, gebessert und gehalten worden und noch ist, und der Worten, daß sy und ire Nachkommen hinfür, on allermännigeligs Irrung und Infälle, die offt von mutwilligen Leitten, in gut loblich Sachen geworffen werden, bey sollichen iren Vngelten und Herkomen gerulichen beleiben mugen.

So haben wir mit wolbedachtem Mute, gutem Raut unser und des reichs Fürsten, Edeln und Getrewen und mit rechter Wissen, den egenanten Burgermeister, Rate, und der Stat zu Augspurg, alle und yegelich solliche ire Ungelt, die ire Vorfarn, und sy bey Romischen Kaysern und Kunigen lang Zeit her inngehebt, und bis uff diesen heutigen Tag herbracht, genossen, und noch inne haben und niessen, wie die danne alle genannt oder gehaissen sind, klain und groß, kains ußgenommen, ungeuarlich, genädiglich bestättigt, geuestnet, und confirmieret, bestätigen, beuestnen und confirmieren in die auch von Römischer Kunigclicher Macht, in Crafft diß Briefes, also daß die egenannten Burgermeister, Ratt und Statt Augspurg hinfüro bey sollichen Vngelten beleyben sullen, von allermeniglich ungehindert.

Und wir gebieten darumb allen und yegclichen unsern und des hayligen Reichs Undertanen und Getrewen, in welchen Wirden, Wesen, oder Stat die sein, und sonderlich allen Inwonern unser egenanten Stat Augspurg ernstlich und vestigclich mit diesem Brieffe, daß sy wider sollich Vngelt und unser Bestätigung nicht reden oder tun, in dhein Weyse, wann, wer oder wöllich die wären, die hinfüro wider ir ains, oder mer redten, oder täten, das gar, oder ir ain Tail abzetreyben unterstuenden, haimlich oder offenbar, der oder die sullen in vnser und des Reichs schwäre Ungnade, und in ain Pene fünffzig Marck lötiges Goldes, alß offt das geschehe, verfallen sein, halb in unser und des Reichs Cammer, und halb unserm Land-Vogt ze Augspurg, der zu Zeiten sein wirdet, und der egenannten unser Statt ze Augspurg unläßlich und one alle Genade zu bezahlen. Mit Urkond diz Briefs versigelt mit unserm Kunigclichen Majestat Insigel. Geben ze Augspurg nach Cristi Gepurt, vierzehenhundert Jar, und darnach in dem ain und dreyßigisten Jare, an unser Frauen Tag Nativitatis, unser Reich des Hungrischen ꝛc. im fünff und vierzigisten, des Römischen im ain und zwainzigisten, und des Behmischen in dem zwelfften Jaren.

Rta. Marqvardus Breysacher.

Ad Mandatum Domini Regis.

D. L. Comite de Oettingen, & Hopt-Marschalck de Pappenhaimb, Referent.

Caspar Schlick.

XXVI.

XXVI.

Käysers Sigismundi Privilegium vor die Stadt Augspurg, daß sie ihre eigene Trompeter halten, das Stadt-Wappen an ihre Trompeten hängen, und solche zu Kriegs- und Friedens-Zeiten zu ihrer Nothdurfft gebrauchen möge, de Anno 1434.

WIr Sigmundt von GOttes Genaden, Röm. Kayser, zu allen Zeiten Merer des Reichs, und zue Hungern, ze Behem, Dalmacien, Croacien ꝛc. Kunig, bekennen und thun kunt offenbar mit disem Brieffe, allen den, die Jn sehent oder hörent lesen, daß wir haben angesehen und gütlich betracht solliche Redlichheit und Vorsichtigheit, so die ersamen Burgermaister, Ratt und Burgere gemainlich der Statt Augspurg, an in haben, und auch treue und willige Dienste, die sy uns und dem Reiche offt und dickh willigelich getan hand, und auch zu thun willig und berait sind in künfftigen Zeiten.

Vnd haben darumb mit wolbedachten Mute, guten Rate und rechter Wissen, denselben Burgermaister, Ratt und Burgern zu Augspurg, zu ayner Zirheit unser Statt, die in dem H. Reiche merckhlich ist, disc besunder Gnad getan, zugegunnet und erlaubet, tun, gunnen und erlauben, von Romischer Kayserlicher Macht Vollkomenhait in Crafft diß Brieffs, also daß sy und ire Nachkomen, furbaß in derselben Statt zu Augspurg Trombettere halten, und derselben Statt Wappen und Klainot an die Trombeten hennecken, und auch die jnn- und usserhalb der Statt, wa sy reytten, oder zu Velde ziehen werden, mit zu fueren, und wa sy wöllen zu iren Frewden, und zu aller ander irer Notturfft und Schickhung, sy sin zu Schimpff, oder zu Ernnst, und an allen Enden der gebrauchen sollen und mögen, von allermenclich ungehindert.

Vnd wir gebieten darumb allen unsern und des Reichs Untertanen und Getreuen ernstlich und vestiglich mit diesem Brieffe, daß sy die obgenannten Burgermaister, Ratte und Burgere, an den obgenannten unsern Kayserlichen Gnaden und Freyheyten mit hindern oder iren in dhein Weiß, sunder sy der geruhlich gebrauchen und geniessen lassen, alß lieb Jn sey unser und des Reichs schwäre Ungnad zu vermyden, mit Urkonnd diß Brieffs versigelt, mit unser Kayserlichen Majestat Insigel. Geben zu Basel, nach Christs Geburt, Vierzehen hundert Jahr, und darnach im Vier und dreyssigisten Jare, an St. Anthonius Tag. Unserer Reiche des Hungerischen im Siben und vierzigisten, des Römischen im Vier und zwaintzigisten, des Behemischen im Vierzehenden, und des Kayserthumbs im Ersten Jahren.

Rta. Marqvardus Brysacher.

Ad Mandatum Domini Imperatoris.

Hermannus Hecht.

XXVII.

Käysers Sigismundi Mandatum an den Rath zu Augspurg, die Juden daselbst dahin anzuhalten, daß sie ein gewisses Zeichen, zum Unterscheid zwischen ihnen und den Christen, an sich tragen sollen, de Anno 1434.

WIr Sigmund von GOttes Gnaden, Römischer Kayser, zu allen Ziten Mehrer deß Reichs, und zu Hungern, zu Behem, Dalmatien, Croatien ꝛc. Kunig, Embieten den Ersamen Burgermeisteren und Rate der Statt zu Augspurg, unseren und deß Reichs Lieben und Getreuen, unser Gnad und alles Gut, Ersamen lieben Getreuen, wür haben von warhafftiger Fürbringunge verstanden, wie daß die Juden, unser Kammer-Knechte bey euch wonhafftig, den dan woll billichen genug sin solte, daß man Jn Handlung gönnete, und verhengte mit Judischen Underscheide bey Christenlichen Volckhe zu wandeln und zu wonen, yzund also vermessen und torstig sin geworden, daß sie sich mit Kleidongen fast gleich Cristennen Luten zieren, ziechen und tragen, alsd daß man zwischen den Glaubigen und den obgenannten Juden, by uch an den Gassen keinen, oder aber kleinen Underscheid gehabn muge, zu bekennen, und dauon manichmahl komme, daß dießelben Juden uff Marckten und Gassen für Christenne angesehen und geachtet, und Jn alß Christenen Gruß, Zucht, und Ere erbotten werden. Wan nu die Juden, Versmeher Gots und Christenlichs Glauben, solichs nit würdig sin, und wir auch nicht wollen, daß sie also furter mer bey uch ane Underscheid und offentliche Zeichene sich tragen oder ziechen sollen oder mugen, dorumb so erlauben, empfehlen und gebieten wür uch von Romischer Keyßerlicher Macht in Crafft diß Brieffs, daß ihr von unßeren wegen die vorgenante Juden by uch darzu wisent und haldent, daß sie ein kuntlich offenbar Zeichen, wie uch das gefellet und bequemblich beduncket, an sich nemmen, und furter mer uf Marck und Gassen bey einer Pene, die Jr in von unsern wegen darauff sezen sollet und mugent, offentlichen tragen, damit

damit dieſelben Juden von Chriſtennen ſichticlichen geſundert, und für Juden erkannt werden, dan die heil. Kirch, und wie die Judiſchheit nicht in zu Gonſten, ſunder dem gleubigen Folckhe zu einem Gedechtniſſe der türen Marter unſers Herren zu leben gnedigcklichen lyden und behalten. Mit Urkhundt diß Briefs verßigelt mit unſerer Kayſerl. Mayeſtatt Inßigel. Geben zu Regenſpurg nach Chriſts Geburt vierzehenhundert Jar, und dornach im vier und drißigiſten Jare. Am nechſten Donerstag nach St. Matheus Tag deß Heiligen zwelff Botten und Evangeliſten, unſerer Reiche des Hungriſchen ꝛc. im acht und vierzigiſten, des Römiſchen im fünff und zwainzigiſten, des Behemiſchen im fünffzehenden, und des Keyßerthumbs im andern Jahr.

(L.S.)

Ad Mandatum Domini Imperatoris.
D. G. Cancellario Referente,
Theodericus Ebbracht.

XXIIX.

Käyſers Friderici III. General-Confirmation aller und ieder Privilegien und Freyheiten der Stadt Augſpurg, de Anno 1442.

WIr Friederich von GOttes Gnaden, Römiſcher König, zu allen Zeiten Mehrer des Reichs, Herzog zu Oeſtreich, zu Steuer, zu Cärndten, und zu Crain, Graffe zu Tyrol ꝛc. bekennen und thun kundt und offenbahr mit dieſem Brieffe, allen denen, die ihn ſehen oder hören leſen, daß für uns kommen ſeyn, die ehrſahme Burgermeiſter, Räthe und Bürger der Stadt hier zu Augſpurg, unſer und des Reichs lieben Getreuen, und haben uns demütiglich gebethen, daß wir als ein Römiſcher König, ihnen und allen ihren Nachkommen alle und jeglich Ihr Gnade, Freyheit, Rechte, Handveſten, Brieffe, Privilegia und Pfandtſchafften, die ſie haben und ihnen gegeben ſind, von Römiſchen Käyſern und Königen, unſern Vorfahren am Reich, auch andern Fürſten und Herren, zu erneuren, zu confirmiren, und von neues zu beſtätigen gnädiglich geruheten, des haben wir angeſehen ſolch demüthige und redliche Gebethe, und auch getreue und angenehme Dienſte, die die vorgenannten von Augſpurg und ihr Fordern, unſern jegenannten Vorfahren, uns und dem Reich offt und dick williglich und ohnverdroſſentlich gethan haben, täglich thun und fürbaßer thun ſollen und mügen, in künfftigen Zeiten, und haben darumbe, mit wohlbedachtem Muthe, gutem Rath und rechten Wiſſen unſer Fürſten, Graffen, Edlen und Getreuen, in der ieztgenannten Stadt Augſpurg und allen ihren Nachkommen, alle und jegliche ihre Gnade, Freyheit, Rechte, Brieffe, Privilegia, Handtveſten, und Pfandtſchafften, die ihn von den genanten unſern Vorfahren, Römiſchen Kayſern und Königen, und auch andern Fürſten und Herren gegeben ſind, und darzu ihr alt Herkommen und gute Gewohnheit, die ſie redlichen herbracht haben, in allen ihren Puncten, Stücken, Articuln, Meynungen und Begreiffungen, wie denn die von Worte zu Worte lautend und begriffen ſind, gnädiglich verneuret, confirmiret und von neuen beſtättiget, verneuen, confirmiren und beſtätigen ihn die von Römiſcher Königlicher Macht Volkommenheit, in Krafft dies Briefes, und ſetzen, wollen und meinen von derſelben Königlichen Macht, daß ſie fürbaß mehr alle kräfftig und mächtig ſeyn, und daß ſie auch dabey bleiben, und der an allen Enden und Städten gebrauchen und genieſſen ſollen und mögen, gleicher Weiße, als ob ſie von Wort zu Worten in dieſem Brieffe begriffen und geſchrieben wären, von allermänniglich ungehindert, die wir auch dabey handhaben, ſchüzen, ſchirmē und bleiben laſſen wollen, als ihr gnädiger Herre. Und wir gebiethen darum allen und jeglichen Fürſten, Geiſtl. und Weltlichen, Graffen, Freyen, Rittern, Knechten, Landvoigten, Richtern, Ambtleuthen, Burgermeiſtern, Räthen und Gemeinen aller und jeglicher Städte, Märckte, Dörffern, und Gebiethe, und ſonſt allen andern unſern und des Reichs Unterthanen und Getreuen ernſtlich und veſtiglich mit dieſem Brieffe, daß ſie die vorgenannten von Augſpurg und ihre Nachkommen an ihren vorgenannten ſolchen Gnaden, Freyheiten, Rechten, Brieffen, Privilegien, Handtveſten, Pfandtſchafften, guten Gewohnheiten und alten Herkommen, fürbaß nicht mehr hindern, oder irren ſollen, in dehein Weiſe, ſondern ſie dabey von unſern und des heyligen Reichs wegen handthaben, ſchützen, ſchirmen, und geruhiglich dabey bleiben laſſen, als lieb ihnen ſey unſer und des Reichs ſchwere Ungnade zu vermeiden, und bey Verliesung ſolcher Pœnen ihrer Privilegien und Brieffen, die ein jeglicher, als offt er darwider thut, und ſie der nicht geruhiglich genieſſen und gebrauchen ließ, verfallen ſeyn ſoll, halb in unſer Königlich Cammer, und das ander halb Theil den offtgenannten Burgermeiſter, Rath und Stadt zu Augſpurg unläßig zu bezahlen. Mit Urkundt des Briefs verſiegelt

ſiegelt mit unſern Königlichen anhangenden Inſiegel; Geben hier zu Augſpurg, am Montag vor St. Jergen Tag, nach Chriſti Geburth vierzehn hundert, und darnach in dem zwey und vierzigſten Jahre, unſers Reichs im dritten Jahre.

Rta. Jacobus Widerl.

Ad Mandatum Domini Regis.
Wilhelmus Tatz.

XXIX.

Käyſers Friderici III. Privilegium vor die Stadt Augſpurg, die freye Schiffahrt auf dem Lech betreffend, de Anno 1462.

WIr Friderich von GOttes Gnaden Römiſcher Kayſer, zu allen Zeiten Mehrer des Reichs, zu Hungarn, Dalmatien, Croatien ꝛc. König, Herzog zu Oeſtreich, zu Steyer, zu Cärndten und zu Cräin, Herre auff der Windiſchen Marckh und zu Portenaw, Graffe zu Habspurg, und Landtgrafe im Elſaß. Bekennen und thun kundt öffentlich mit dieſem Brieffe, allen den, die ihn ſehen, oder hören leſen, daß wir angeſehen und betracht haben, die getreuen, muglichen und annehmen Dienſte, ſo uns und dem H. Reiche, die Ehrſahmen Burgermeiſter, Rath, Bürger und Gemeine unſer und des H. Reichs Stadt zu Augſpurg gethan haben, täglichen thun, und in künfftigen Zeiten thun mögen und ſollen, und haben darumb mit wohlbedachtem Muthe, gutem Rathe und rechten Wiſſen, den vorgenanten von Augſpurg uff ſolche Gnad und Freyheit, ſo In waylandt löblichen Gedächtnüs Kayſer Sigmundt, unſer Vorfahren am Reich in Königlichen Würden hat gegeben, antreffende den Waſſerſtrom und Fluß des Lechs, wie wir ihn auch vormahls gnädigelich beſtättet und confirmiret, dieſe beſondere Gnade gethan, vergönnet und erlaubet haben; Thun, erlauben und vergönnen ihn auch von Römiſcher Kayſerlicher Macht Vollkommenheit in Krafft dieſes Brieffes, meinen und wollen, ob jemandt, wer der wäre, den vorgenanten von Augſpurg den gemelten freyen Waſſer-Strohm des Lechs verſchlagen, und in die Flüſſe aus demſelben freyen Strohm in die Stadt Augſpurg geleitet, und länger den jemandt verdencken mag, gefloſſen ſind, niemandt daran verhindern, oder ob das Waſſer in dem Strohme verſencket, oder in andere Wege verhindert, oder was Weiſe das beſchech, dadurch der Flüſſe hinein in die Stadt Augſpurg geirret wurde, an welchen Enden das wäre, daß denne dieſelben von Augſpurg ſolch Verhinderung abthun, das Waſſer an demſelben freyen Strohm, und andern Enden gewinnen, undt auf ihre Bäche, wie dann das von Alter herkommen iſt, hinein in ihre Stadt laiten ſollen undt mügen, von allermänniglich ungehindert; Und ob dawider durch ungnugſahme Unterweiſung icht Freyheit und Brieffe außgangen wären, oder hinfür außgehen würden, daß indeme ſolches an dieſen Freyheiten ohnvergreiffentlich und unſchädlichen ſeyn ſoll. Und wir gebiethen darumb allen und ieglichen Fürſten, Geiſtlichen und Weltlichen, Graffen, Freyen, Herren, Rittern, Knechten, Landt-Voigten, Vögten, Amtleuthen, Pflegern, Verweſern, Burgermeiſtern, Richtern, Räthen, Bürgern undt Gemeinden, und ſonſt allen andern unſern undt des Reichs Unterthanen und Getreuen, in was Würden, Stand oder Weſens die ſeyn, von gemelter unſer Kayſerlichen Macht, ernſtlich und veſtiglich mit dieſem Brieffe, daß ſie die vorgenanten von Augſpurg an ſolcher unſer beſondern Gnad und Gabe nicht hindern noch irren, ſondern ſie der, wie vor ſtehet, gerwlichen gebrauchen und genieſſen laſſen, als lieb ein ieglicher unſer und des Reichs ſchwere Ungnade, und dazu eine pœne, zwanzig Marck lötiges Goldes, halb in unſer Kayſerlichen Cammer, und den andern halben Theil den vorgenanten von Augſpurg ohnabläßlich zu bezahlen, wolle vermeiden. Mit Urkund dieſes Brieffs verſiegelt mit unſerm Kayſerlichen Mayeſtät anhangenden Inſiegell. Geben zu Grätz am Pfinſtage St. Ehraſſems Tag, nach Chriſti Geburth vierzehenhundert, und im zwey und ſechßiſten, unſer Reiche, des Römiſchen im drey undt zwanzigſten, des Kayſerthumbs im eilfften, und des Hungariſchen im vierdten Jahre.

XXX.

Käyſers Friderici III. Privilegium vor den Magiſtrat der Stadt Augſpurg, die Vieh-Triſt, das Fiſchen und Weyde-Werck betreffend, de Anno 1462.

WIr Friderich von GOttes Gnaden, Römiſcher Kayſer, zu allen Zeiten Mehrer des Reichs, zu Hungarn, Dalmatien, Croatien, ꝛc. König, Herzog zu Oeſtreich, zu Steyr, zu Kärndten und zu Crain, Herre auf der Windiſchen Marckh und zu Portenaw, Gräff zu Habſpurg, zu Tyrol, zu Pfirtt und zu Kyburg, Marggraffe zu Burggaw und Landtgraffe zu Elſaß;

Elsaß; Bekennen und thun kundt allermänniglich mit diesem Brieffe, allen den, die ihn sehen oder hören lesen, daß wir gütlich angesehen und betrachtet haben, die getreulichen, nützlichen und angenehmen Dienste, so uns und dem heiligen Reiche die Ehrsamen, und unser und des Reichs Lieben und Getreuen, Burgermeister, Rath, Bürger und Gemeine der Stadt zu Augspurg, mit ihrem sondern mercklichen Schaden und Darlegen, so sie bisher in unser und des heiligen Reichs Sachen und Nohturfft offt und dick gethan haben, und nahmentlich ietzo täglich thun, und in künfftigen Zeiten wohl thun sollen und mögen. Und haben darumb mit wohlbedachtem Muthe, gutem Rath und rechten Wissen, den vorbenannten von Augspurg und ihren Nachkommen, diese besondere Gnade gethan und Freyheiten gegeben, auch ihn gnädiglich confirmirt, bestätigt, verwilligt und erlaubt, thun, geben, confirmiren, bestätigen, verwilligen und erlauben von Römischer Kayserlicher Macht Volkommenheit, wissentlich in Krafft dieses Brieffs, daß sie alle und jede ihre Gerechtigkeit oder alt Herkommen ihres Vieh-Triffts, den sie bey ihrer Stadt anhalb und dieshalb der beeder Wasser des Lechs und der Wertach, und auch in denselben beeden Wassern zu fischen und Wayd-Werck zu üben und zu treiben, von Alten her gebraucht, genuzet und genossen haben, und an sie von Alter herkommen ist, auch hinführo zu ewigen Zeiten inne haben, gebrauchen, nuzen und geniessen sollen und mögen, von allermänniglich ungehindert. Und ob dawieder durch ungnugsame Unterweisung icht Freyheit und Brieffe außgegangen und erworben wären, oder noch außgehen und erworben würden, daß in denne sollichs an diesen Freyheiten unvergriffentlich und ohnschädlich seyn solle. Und wir gebiethen darumb allen und jeglichen Fürsten, Geistlichen und Weltlichen, Graffen, Freyen, Herren, Rittern, Knechten, Landtvoigten, Voigten, Ambtleuthen, Pflegern, Verwesern, Burgermeistern, Richtern, Räthen, Bürgern und Gemeinen, und sonst allen andern unsern und des Reichs Unterthanen und Getreuen, in was Würden, Standes oder Wesens die seyn, von gemelter unser Kayserlichen Macht, ernstlich und festiglich mit diesem Brieffe, daß sie die vorgenante von Augspurg, an der obbemelten unserer besondern Gnade, Freyheit, Bestättigung und Verwilligung nicht irren noch verhindern, sondern sie der, wie vor stehet, geruhiglich gebrauchen und geniessen lassen, als lieb einem ieglichen sey, unser und des Reichs schwere Ungnade, und darzu eine Pœn funffzig Marck lötigs Goldes, die ein jeder, der dawieder freventlich thut, halb in unser und des Reichs Cammer, und den andern halben Theil den obbenanten von Augspurg unabläßig zu bezahlen verfallen seyn soll, zu vermeiden; Mit Urkund dieses Brieffs, versiegelt mit unser Käyserlichen Majestät anhangenden Insiegell. Geben zu Gräz, am Freytage vor St. Jacobs Tag des H. zwölff Bothen im Schnitt, nach Christi Geburth vierzehnhundert, und im zwey und sechzigsten, unserer Reiche, des Römischen im drey und zwantzigsten, des Kayserthumbs im eilfften, und des Hungarischen im vierten Jahre.

Ad Mandatum Domini Imperatoris in Consilio.

XXXI.

Käysers Friderici III. Privilegium, welches er der Stadt Augspurg wider alle Schirm- und Frey-Briefe, so der gemeinen Stadt-Steuer, Ungelt, Renthen, Gülten und Einkommen abbrüchig, nachtheilig und zuwider seyn, im Jahr 1482. ertheilet.

WIr Friderich von GOttes Gnaden, Römischer Keiser, zu allen Zeiten Merer des Reichs, zu Hungern, Dalmacien, Croacien ꝛc. Kunig, Hertzoge zu Oesterreich, zu Steir, zu Kerndten, und zu Crain, Herre vff der Windischen Marckh vnd zu Portenaw, Grafe zu Habspurg, zu Tirol, zu Phyrt vnd zu Kyburg, Marggraue zu Burgowe vnd Landtgraue im Ellsäß, Bekennen offenlich und thun kundt allermenigclich mit diesem Briefe, daß uns die Ersamen, vnser vnd des Reichs lieben Getreuen, Burgermaister vnd Rate der Statt Augspurg, durch ir erber Pottschafft haben fürbringen lassen, wiewol sy sich in irem gemeinen Burckfrid gegen den iren, Reichen vnd Armen, nach Gepurlichait ains yeden Vermögen, an Steur, Wacht, Vngelt, Zinßen, Rennten, Gülten, vnd allem andern, so in ire gemaine Camer, zu Aufenthallt irs Regiments vnd Wesens diennte, zimlich vnd geleichlich hielten, vnd nyemandt für den anndern darinn beschwärten, so wurde doch zu Zeiten von den iren, wider sollich obgenannt Steur, Wacht, Vngelt, Zinnß, Gült, vnd anndern vnnser Kayserlich Schirm vnd Frey-Brieff zu Abpruch, vnd Verhinderung gemaines Nutz vnd ires Wesens, vnd zu grosser Widerwärtigkeit der Gehorsam aufgepracht vnd geprauchte, alles wider die Privilegien vnd Freyhait, damit sy von unsern Vorfarn am Reich, Römischen Kayserrn vnd Kunigen begnadt sein, vnd in von vnns confirmirt vnd bestät wäre, darauß in vnd gemainer Statt mercklich Verletzung, Vnainigkait vnd Schaden ersteen vnd erwachsen möchten. Vnd vnns diemutigelich anruffen vnd bitten lassen, sy hierinne genädigelich zu fursehen. Des haben wir angesehen, sollich ir diemutige Bete, auch die getrewen, annemen und willigen Diennste, so sy vnns, vnd dem hailigen Reich offt willigelich gethan haben, vnd hinfur in kunfftig Zeit wol thun mugen vnd sullen.

Vnd haben darumb mit wolbedachtem Mute, gutem Rate vnd rechter Wissen, denselben von Augspurg, disc besonnder Genad getan, vnd Freyhait gegeben, tun vnd geben in auch sollich Genad vnd Freyhait von Römischer Kayserlicher Macht Volkomenhait wissentlich in Crafft des Briefts. Also daß hinfur in ewig Zeit, ain yede Person, wer die wäre, so sollich Schirm oder Freybrief, wider den obgenannten iren gemainen Nutz und Notturfft irer Auffenthalt vnd Wesens, wie sy des bißher in Gebrauch gewesen sein, ausbringen vnd geprauchen, die von vnns, oder vnnsern Nachkomen am Reich, Römischen Kaysern und Kunigen aus Vergessenhait, oder in annder Weg gegeben würden, daß sy sollicher Schirm- und Frey-Brieff, wider disc vnnser Genad vnd Fraihait gantz nichts geniessen, noch inen hiewider zu statten komen, sonnder die obgemelten von Augspurg an sollicher gemainer irer Statt vnd der iren Auffhebung, Nutzen, Gulten, vnd all annder Notturfft, in ir gemaine Camer dienende, nit verhindert, geirret noch bekrenckt werden, sonnder sollich Schirm- vnd Frey-Brieff gannz ab vnd Crafftlos sein sulln, die wir auch hiemit yez als dann, vnd dann als yez abgetan, crafftlos vnd vernicht haben wöllen, alles von Römischer Kayserlicher Macht Volkomenhait wissentlich in Crafft des Briefts. Doch vnns vnd vnsern Nachkomen am Reich, an anndern vnnsern Oberkaiten daselbst vnvergriffenlich vnd vnschedlich.

Vnnd gebieten darauff allen vnd yeglichen Fursten, Gaistlichen vnd Weltlichen, Grauen, Freyen, Herren, Rittern, Knechten, Haubtleuten, Vitztumben, Vögten, Phlegern, Verwesern, Amptleuten, Schulthaissen, Bürgermaistern, Richtern, Reten, Burgern vnd Gemainden, vnd sunst allen anndern vnnsern vnd des Reichs Vnndertanen vnd Getreuen, in was Wirden, States oder Wesens die sein, daß sy die obgemelten von Augspurg, an diser vnnser Genad vnd Freyhait nit verhindern noch irren, sonnder sy der also in obgeschribner Masse, gerulich gebrauchen, geniessen, vnd genutzlich dabey beleiben lassen, vnd hiewider nit thun, noch yemandts zu thun gestatten in kain Weyse, als lieb einem yegelichen sey, vnnser vnd des Reichs schwäre Vngenad vnd dartzu ein Pene, namlich funfftzig Marck lötigs Goldes zu uermeyden; Die ain yeder, so offt er freuenlich darwider tätte, halb in vnnser vnd des Reichs Camer, vnd den anndern halben Tail den vorgenannten von Augspurg vnabläßlich zu bezalen, verfallen sein sol. Mit Vrkond diß Briefts, besigelt mit vnserm Kayserlichen Majestat anhanngenden Innsigel. Geben zu Wienn am achten Tage des Monats May, nach Cristi Gepurdt vierzehenhundert vnd im zway vnd achtzigisten, vnnser Reiche des Römischen im dreu vnd viertzigisten, des Kayserthumbs im ains vnd dreyßigisten, vnd des Hungrischen im vier vnd zwaintzigisten Jaren.

XXXII.

Käysers Friderici III. Privilegium vor die Stadt Augspurg, daß sie alle an Hoff- Land- und andern Gerichten erklärte Aechter und Ober-Aechter hausen, hofen und beherbergen möge, de Anno 1482.

WIr Friderich von GOttes Gnaden, Römischer Kaiser, zu allen Zeiten Merer deß Reichs, zu Hungern, Dalmatien, Croatien ꝛc. Kunig, Hertzoge zu Oesterreich, zu Steir, zu Kernndten, und zu Crain, Herre uf der Windischen Marckh und zu Portenau, Grave zu Habspurg, zu Tirol, zu Phirt, und zu Kiburg, Marggrave zu Burgau und Landtgraff im Elsäß, bekennen offentlich mit disem Brief, und thun kundt allermänigelich, daß wir den Ersamen, unsern und deß Reichs, lieben Getruen, Burgermeister, Rate Burgern und Gemeinde der Statt Augspurg, umb jrs getrewen Verdienens willen, disc sonder Gnad, getan und Freiheite gegeben haben, tun und geben in auch von Römischer Keiserlicher Macht Vollkomenhait, aigner Bewegnuß und rechter Wissen, in Krafft diß Briefs:

Also daß nu hinfür ewigelich sy und die iren, in der Statt Augspurg, all und yegelich Achter und Aberächter, so an unserm und deß Reichs Hof-Gericht zu Rotwil Landt-Gerichten, den Gerichten und Stulen in Westvalen, oder andern Gerichten, in Acht und Aberacht erfolgt und erlanngt sein, oder werden enthalten, hausen, hoffen, etzen, trencken, malen, bachen, und alle Gemeinschafft mit zu haben, und die iren habn lassen mugen nach ihren Notturfften, Willen und Gevallen, von allermenigelich ungehindert:

Mit der Underschid, ob yemandt dieselben Achter oder Aber-Achter in der Statt Augspurg anfiel, daß alßdann dieselbn von Augspurg dem oder denselben Clegern, wider die gemelten Aechter und Aber-Aechter in der Statt Augspurg, unverzogenlich ergeen und widerfahren lassen, was sich nach Gestalt einer jeden Sach gegen Achtern und Aber-Achtern rechtlich zu tun geburt, und so ferr sy das also tun, und den Clegern auff ir gebürlich Ervordern geverlich darinn nicht verziehen, sol den genannten von Augspurg, und den iren solch Enthaltung und Gemeinschafft keinen Schaden bringen.

Auch sy solcher Sachen halb, von den Richtern und Gerichten, durch die solch Achter, oder Aber-Achter verkundt oder verbottn weren, noch den Clegern und menniclich unangelangt, unbekömbert, unbeßwert, und on alles Ansprechen sein und bleiben. Doch hierinne ausgenommen alle die, so an unserm oder unser Nachkommen am Reich Cammer-Gericht in Acht oder Aber-Acht erlangt und ervolgt sein oder werden, gegen den sy sollich Freiheit nit genießen noch gebrauchen solln.

Und gebieten darauff allen und yegelichen Chur-Fürsten, Fürsten, Geistlichen und Weltlichen, Graven, Freyen, Herren, Rittern, Knechten, Hoff-Richtern, Landt-Richtern, Vögten, Pflegern, Verwesern, Amptleüten, Schuldtheissen, Burgermeistern, Richtern, Reten, Burgern, und Gemeinden, und sunst allen andern unsern, und deß heiligen Reichs Unterthanen und Getrewen, in was Wirden, States oder Wesens die sein, von obberürter unser Keiserlichen Macht Volkomenheit, ernstlich und vestigelich mit disem Brieff, und wellen, daß sie die vorgenanntn von Augspurg und die iren an diser unser Keiserlichen Gnade und Freiheit nit hindern noch irren, sonder sy der also obgeschribner Maß berülich gebrauchen, genießen, und gentzlich dabey bleiben lassen, und dawider nit tun, noch yemandts zu tun gestatten, in dehein Weiß, alß lieb einem yegelichen sey, unser und des Reichs swere Ungnad, und Verließung einer Pene, nämlich funffzig Marckh lötigs Goldes zu vermeiden, die ein jeder, so offt er frevenlich hiewider tette, halb in unser und deß Reichs Cammer, und den andern halben Teil, den obgenanten von Augspurg, unableßlich zu bezalen verfallen sein soll.

Mit Urkund diß Brieffs, besigelt mit unserm Keiserlichen Majestat anhangendem Insigel. Geben zu Wien am Achten Tag deß Monats May. Nach Christi Gepurte Vierzehen hundert und im Zwey und Achzigisten, unser Reiche deß Römischen im Drew und vierzigisten, deß Keyserthumbs im Ains und dreyssigisten, und deß Hungerischen im Vier und zwaintzigisten Jaren.

Ad Mandatum Domini Imperatoris proprium.

XXXIII.

Käysers Friderici III. Privilegium de non appellando **unter 10. fl. Rheinischer Wehrung, so er im Jahr 1482. der Stadt Augspurg ertheilet.**

Wir Friderich von GOttes Gnaden, Römischer Käyser, zu allen Zeiten Merer des Reichs, zu Ungarn, Dalmatien, Croatien ꝛc. König, Herzog zu Oestreich, zu Steuer, zu Cärndten, Herr auff der Windischen Marckh und zu Portenaw, Graffe zu Habspurg, zu Tyrol, zu Phirt und zu Kyburg, Marggraffe zu Burgaw, und Landtgraffe in Elsaß; bekennen und thun kundt allermänniglich mit diesem Brieffe, allen den, die ihn oder glaublich Transsumpt oder Vidimus deren sehen, lesen oder hören lesen, daß uns die Ehrsamen, unser und des Reichs lieben Getreüen Burgermeister und Rath der Stadt Augspurg durch ihre erber Bottschafft haben vorbringen lassen, wiewohl sie einem jeden, der das Recht bey ihnen oder an ihren Gerichten in der Stadt Augspurg suchte, fürderlich und gebührlich Recht ergehen ließen, und wißentlich in Rechten niemandt beschweren, so wurden doch zu Zeiten vor ihn und ihren Stadt-Gerichten, aus keiner Nohturfft, sondern zu gefährlicher Verzug und Außflucht, und umb klein geringe Sachen, auch umb ohnlaugbar und verbrifften Schulden, muthwillig und ohnnothdurfftig Appellationes an uns gethan, daß auch zu Zeiten solch Appellationes von ihren Stadt-Gericht, nicht ohne Mittel für uns, sonder zu erst in einem Rathe, und so die vor Außgang des Jahres durch sie vor Unwirthen erkennt, darnach für und an uns gethan wurden, dadurch ihre Bürger und Inwohner zu Zeiten einander zu unbilligen Schäden und Verderben brächten, dadurch ihn und gemeiner Stadt mercklich Abbruch und Schaden entstehen und erwachßen möchten, und uns demüthiglich anruffen und bitten lassen, sie hierinne gnädiglich zu fürsehen, deß haben wir angesehen solch ihr demüthige Bitte, auch die angenehme, treue und nützlichen Dienste, so sie uns und dem H. Römischen Reiche mit Darstreckung ihrer Leib und Güther in mannigfaltig Weise gethan haben, und hinführo in künfftig Zeit wohl thun mögen und sollen, und auch ihn fürkommen, die unbilligen Schäden und Verderben, darein die ihren geführet werden möchten. Und ha-

haben darauff mit wohlbedachten Muhte, gutem Rathe, und aus eigner Bewegnüs und rechter Wissen, denselben von Augspurg diese besondere Gnad und Freyheit gethan und gegeben, thun und geben ihn von Römischer Kayserlicher Macht Volkommentheit wissentlich in Krafft dieses Brieffes, also daß nun hinführo in ewigen Zeiten von einiger unterredlichen noch endlichen Urtheil, so durch sie in einem Rathe, oder an ihren Stadt-Gericht, deßgleichen von dem Stadt-Gerichte in ihren Rathe geappelliret, in solchen Appellationen zu Recht gesprochen, und nicht über zehn Gülden Rheinisch, Schuldt-Geldt oder Werth berühren und antreffen würdet, durch jemandt, in was Würden, Standes oder Wesens der oder die wären, weder an uns, unser Nachkommen am Reiche Römischer Kayser oder König, noch jemandt andern, nicht gewägert, gedingt, geappelliret, noch suppliciret werden soll noch möge, in keine Weg, sondern dieselbe Urtheile gantz kräfftig und mächtig seyn, bestehen, bleiben, gehalten und volzogen werden sollen, und die genanten von Augspurg darauff fürder im Rechten, als sie gebührt, volfahren und procediren mögen, von allermänniglich unverhindert. Und ob darüber von einiger solcher Urtheil, so, als vorberührt ist, nicht über zehn Gulden Rheinisch antreffende, an uns oder unsere Nachkommen am Reich durch jemandt zu appelliren unterstanden würde, dieselbe Appellation sol an ihr selbst gantz Krafftloß, untauglich und nichts seyn, die wir auch iezt alß dann, und dann als iezt für Krafftloß und untauglich erkennen und erklären, auß Römischer Kayserlicher Macht und Vollkommenheit wissentlich in Krafft dieses Brieffes; auch daß hinführo in ewigen Zeiten, eine jede Person, in was Würden, Standes oder Wesens die ist, so von Urtheilen, durch einem Rathe oder Gericht zu Augspurg gesprochen, und über zehn Gülden Rheinisch treffen würde, an unß oder unsere Nachkommen am Reiche, oder von dem Stadt-Gerichte, in ihrem Rathe zu appelliren unterstehet, daselbst von dem Rathe und Gericht, von dannen solch Appelliren geschieht, einen Eydt zu GOtt und den Heyligen schweren solle, daß sie solch ihr Appellation nicht umb geuerlicher Verlängerung oder Außflucht willen der Sachen, sondern zu Nohturfft ihrer Gerechtigkeit thue, auch nicht anderst wisse noch verstehe, dann daß sie eine gerechte Sache habe, und solcher ihrer Appellation und Sachen in gebührlicher Zeit, so viel an ihr stehet, rechtlichen nachfolgen, und die prosequiren wolle, und wann solcher Eyd beschehen ist, alßdann soll des oder derselben Appellation aufgenommen und zugelassen werden, und sonsten nicht. Welche aber solchen Eydt nicht thun wollen, dieselben Appellation und Beruffung sollen die benanten von Augspurg nicht zulassen, noch schuldig seyn der nachzufolgen, sondern mögen in Rechten auff ihr gesprochen Urtheil für und für volfahren und procediren, und dadurch gegen uns, unsern Nachkommen und dem heyligen Reiche, noch jemandt andern gar nichts verwirckt, mißfahrn noch verschuldet haben. Wir erkennen, erklären, ordnen, sezen und wollen auch aus obberührt unserer Kayserl. Macht Volkommenheit wissentlich in Krafft dieses Brieffs, daß alle und jegliche Appellation- und Supplicationes, so wider dies unser Kayserl. gegeben Freyheit an unß und unser Nachkommen am Reiche, oder jemand anders beschehen, in Rechten nicht angenommen, zugelassen, noch darauff geurtheilt werden, sondern daß die Krafftloß, untauglich und nichts seyn, und die gemelten von Augspurg sich der obbenanten unser Kayserl. Freyheit in obberührter Massen gebrauchen, geniessen, und dabey gänzlich bleiben sollen und mögen, ohne allermänniglichs Irrung, Hindernüs und Wiedersprechen. Und gebiethen darauf allen und jeglichen unsern und des H. Reichs Churfürsten, Fürsten, Geistl. und Weltlichen, Graffen, Frey-Herren, Rittern, Knechten, Haubtleuthen, Vitzthumben, Voigten, Pflegern, Verwesern, Ambtleuthen, Schuldhaißen, Burgermeistern, Richtern, Räthen, Bürgern und Gemeinden, und sonst allen andern unsern und des Reichs Unterthanen und Getreuen, in was Würden, Standes oder Wesens die seyn, ernstlich und vestiglich mit diesem Brieffe, daß sie die genanten Burgermeister und Räthe zu Augspurg, an den vorgerührten unsern Kayserlichen Gnaden und Freyheiten, auch Erkänntnüs, Erklärung, Ordnung, und Sazung nicht hindern noch irren, sondern sie der in vorgeschriebener Massen geruhlich gebrauchen und geniessen lassen, und dawider nicht thun, noch jemand zu thun gestatten in keines Weges, als lieb einem jeden sey, unser und des Reichs schwere Ungnade, und dazu eine pœn, nahmentlich sechzig Marck löttigs Goldes zu vermeiden, so er freventlich darwider thäte, uns halb in unser und des Reichs Cammer, und den andern halben Theil den vorgenanten von Augspurg unabläßlich zu bezahlen, verfallen seyn soll. Mit Urkundt dieses Brieffes besiegelt mit unserm Kayserlichen Mayestat anhangenden Siegel. Geben zu Wien am achten Tag des Monaths Maji, nach Christi Geburth vierzehn hundert, und im zwey und achtzigsten, unser Reiche des Römischen in drey und vierzigsten, des Kayserthumbs in ein und dreyßigsten und des Hungarischen im vier und zwanzigsten Jahre.

Nota. Heute zu Tage ist die Summa appellabilis 600. Rheinische Gold-Gülden.

XXXIV.

Käysers Friderici III. Privilegium, worinn er die Bürger und Einwohner der Stadt Augspurg von Cammer- Hoff- Land- Westphälisch, und andern Gerichten eximiret, de Anno 1482.

WIr Friederich von GOttes Gnaden, Römischer Kayser, zu allen Zeiten Mehrer des Reichs, zu Hungarn, Dalmatien, Croatien, König, Hertzog zu Oestreich, Steyer, Cärnthen, Crain, Graffe zu Tyrol, bekennen öffentlich mit diesem Brieff, undt thun kundt männiglich, daß uns die Ehrsahme, unser und des Reichs lieben Getreuen, Burgermeister und Rath der Stadt Augspurg haben fürbringen lassen, wiewohl sie von unsern Vorfahren, uns und dem H. Reich löblich gefreyet wären, daß niemandt Burgermeister, Rath noch gemein Statt keinerley Sachen, wie die jemandt jederzeit erdencken möcht, anfänglich vor keinen andern Gericht, dann vor ihren Landt-Vogt, deßgleichen ihr Bürger und die ihren vor unsern und des H. Reichs Stadt-Vogt zu Augspurg fürnehmen, beklagen, noch wieder sie, ihr Leib noch Güther, gericht, geurtheilet werden solte, so wurden doch zu Zeiten, sie, ihre Bürger und die Jhrigen umb liederliche Sachen für unser Kayserliches Cammer-Gericht, auch unser undt des Reichs Hoffgericht zu Rottweil, die Westphal. und andere frembde und außländische Gericht geladen, und daruff über gebührendt Abforderung wieder sie geurtheilet, und unß darauff demüthiglich anruffen lassen, sie hierin gnädiglich zu versehen, deßhalben wir angesehen solch ihr demüthig ziemlich Bethe, auch die getreue, annehme und nützlichen Dienste, so sie uns und dem heyligen Römischen Reiche offt willigklich gethann haben, und in künfftige Zeit wohl thun mögen, und darumb mit wohlbedachtem Muth, gutem Rath und eigner Bewegnüs, und rechtem Wissen geordnet, und denselben von Augspurg die besondere Gnad undt Freyheit von neuen gnädiglich gegeben, setzen, thun undt geben ihnen auch solche ietztbestimbte Gnad undt Freyheit von neuen, aus Römischer Kayserlicher Macht Volkommenheit, wissentlich in Krafft dieses Brieffs, also daß nun hinführo in Ewigkeit Burgermeister, Räthe und Bürger gemeiner Stadt Augspurg, umb keinerley Weltlicher Sachen, was das oder die wären, ausgeschieden, die unser Kayserlich Person oder Cammer berühren, anfänglich vor unserm Kayserlichen Cammer-Gerichte oder Hoff-Gerichte, nach unserm und des Reichs Hoffgerichte zu Rothweill, der Westphalischen Gerichten, noch einigen Hof- Landts- noch andern Gerichten nicht fürgeheischen, noch wieder sie, ihr Leib undt Güther nichts geurtheilet werden, sondern wer Sprüch oder Forderung zu Burgermeistern, Rathe und gemeiner Stadt zu haben vermeint, daß der oder dieselben das vor einem jeden ihrem Land- Vogt, so zu Zeiten ist, deßgleichen wer zu ihren Bürgern, den Jhren oder ihren Leib und Güthern zu sprechen hätte, oder gewunnen tätte, vor einem jeden unsern und des Reichs Stadt-Vogt zu Augspurg, und sonst jederzeit anderstwo thun sollen, wo aber hierüber Burgermeister, Rathe undt gemeine Statt, absonder Person, ihr Bürger und die Jhren an unser Käyserlich Cammergericht oder Hoffgericht, die Westphalisch Gerichte, oder am Hoff-Landes- oder ander Gericht, umb Sach, als vor berühret ist worden, dieselben Urtheile alle und jede besonder sollen krafftlos undt untauglich seyn, undt den genanten von Augspurg, ihren Bürgern und den Jhren, noch ihren Haab undt Güthern ganz keinen Schaden bringen, die wir auch ietzt alß dann, undt dann als ietzt gäntzlich auffheben, abthun undt vernichten von Kayserlicher Majestät Macht Vollkommenheit, wissentlich in Krafft dieses Briefes, es wäre dann, daß jemand das Recht an obbeschriebenen Enden einem über sein gebührlich Erforderung versagt, oder gefährlichen verzogen wurde, der oder dieselben mögen das suchen an den Enden, da ihn das gebühren will, ohngefehrlich, und gebiethen darauff allen und jeglichen unsern und des H. Reichs Chur-Fürsten, Graffen, Herren ꝛc. undt allen andern unsern undt des Reichs Unterthanen, in was Würden die seyn, ernstlich mit diesem Brieff, undt wollen, daß sie die genanten Herren Burgermeister und Rathe gemeiner Statt Augspurg, an den obberührten unsern Kayserlichen Ordnungen, auch Gnaden undt Freyheiten, damit wir sie vorberührter Maßen begabt haben, nicht irren noch hindern, sondern sie der in vorbeschriebener Massen berühlich gebrauchen, und gäntzlich dabey bleiben lassen, und darwider nicht thun, noch jemand zu thun gestatten, in keine Weise, als lieb euch allen und euer jeglichen sey, unser und des Reichs schwere Ungnade, und dazu eine Strafe, nemblich hundert Marck lötigs Goldes zu vermeiden, die ein jeder, so offt er freventlich darwider thäte, uns halb in unser und des Reichs Cammer, und den andern halben Theil den von Augspurg unabläßig zu bezahlen verfallen seyn soll, mit Urkundt dieses Brieffs besiegelt mit unserer Kayserlichen Mayestat anhangenden Insiegel. Geben den 16. Maji 1482. Jahr, unser Reich des Röm. im drey und vierzigsten, des Kayserthumbs im drey und dreyßigsten, und des Hungarischen im vier und zwantzigsten Jahre.

Ad Mandatum Dn. Imperatoris proprium.

XXXV.

XXXV.

Käysers Friderici III. Privilegium vor die Stadt Augspurg, daß sie die Ubelthäter, Strassen-Räuber, und alle diejenigen, welche sie hausen und hofen, allenthalben im Röm. Reiche niederwerffen, und in ihr Territorium führen dörffe, de Anno 1485.

WIr Friederich von GOttes Gnaden, Römischer Kayser, zu allen Zeitten Merer deß Reichs, zu Hungeren, Dalmatien, Croatien ꝛc. Kunig, Herzog zu Oesterreich, zu Steur, zu Kernten, und zu Crain, Herre auf der Windischen March und zu Portenau, Grave zu Habspurg, zu Tyrol, zu Pfi[illegible] und zu Küburg, Marggraue zu Burgau, und Landgraue im Elsas, bekennen offentlich mit disem Brieffe, und thun kundt allermeniglich, daz uns die Ersamen, unser und deß Reichs lieben Getreuen, Burgermeister und Rathe der Statt Augspurg, durch ihr erbar Pottschafft haben fürbringen lassen: wiewol sy einen yeden, der ainich Clag, Spruch oder Vorderung zu ine oder den iren zu haben vermeinet, Rechtens vor uns als Römischen Kayser, iren rechten Herrn, oder nach Laut der Statt Augspurg Freyheit und Privilegia Statt zu thund willig wären, so wurden doch sy und die iren daryber, wider gemeine geschrieben Recht, auch die gulden Bulle, und unser Kuniglich Reformation zu Franckfurt gemacht, ye zu Zeiten, mit Rome, Raub, Diebstal, Mord, Prant, Todtschläg, und in ander Wege, unbillicher Weise bekriegt, beschädigt, auch sy, die iren und ander Personen, so unser und deß heiligen Reichs freyen Strassen, mit ihren Kauffmanschaz, Waar, Hab und Gütern besuchen und brauchen, auff derselben unser und deß heiligen Reichs freyen Strassen, durch die Ubelthäter und Straß-Rauber angegriffen, beraupt, und nidergeworffen, dardurch unser und des heyl. Reichs Strassen gestört und schwerlichen verhindert, und sy damit, wa in unser Kayserlich Hilff nit mitgeteilt werden solte, in schwere Abnemmen und Verderben wachsen möchte, und uns darauff diemütiglich angeruffen und gebetten, daß wir sy vor solicher Beschwährung zu verhüeten und bey Recht und Billigkeit zu handthaben gnädiglich geruehten; Und wan wür nun alß Römischer Kayser, der zu Fried und Einigkeit geneigt ist, schuldig sein, das Unrecht zu straffen, unser und des heyligen Reichs freyen Strassen, den gemeinen werbenden Mann zu Nuz, in Frid und Weesen zu schirmen, und zu behalten, und die Bösen aus den Gutten zu rewten.

Darumb und damit solliches gehandhabt, und unser und des heiligen Reichs Strassen desto stattlicher beschirmt werde, so haben wir solich der von Augspurg diemutig zimlich Bete, auch die getreuen, annemen und nuzlichen Dienst, so sy uns und dem heyligen Reiche, mit Darstreckung irer Leib und Gütter, in manigfeltig Weise erzeigt und bewiesen haben, und hinfür in künfftig Zeit wol tun mögen und sollen, angesehen, und mit wohlbedachtem Mute, gutem Rathe und rechter Wissen, denselben von Augspurg, und ihren Nachkommen dise sonder Gnad und Freyheit getan, und ine gegönnet, und deß unser sonder Macht und Gewalt gegeben; Tun, gönnen und geben in auch von Römischer Kayserlicher Macht Vollkommenheit, wissentlich in Krafft diß Briefs.

Allso daß sy nun hinfür von unser und unser Nachkommen wegen am Reiche, in ewig Zeit alle und yeglich obgemelt Ubelthäter und Strassen-Rauber, auch die, so dieselben Ubelthäter und Strassen-Räuber wissentlich hawsen, herbergen, enthalten, ezen, trencken, schuzen, schirmen oder hinschieben, und dartzu die, so bey in solicher Mißtat und Ubeltat halben verdacht, verarckwont, oder verleumbt sind, oder hinfür werden, wa sy oder die Iren, die in oder ausserhalb der Statt Augspurg, und allenthalben in dem heyligen Reiche ankumen und betretten, es sey zu frischer Tat oder sunst, niderwerffen, und annemmen, die gen Augspurg in die Statt füren, und einen yeglichen, nach seiner Verhandlung und des heiligen Reichs Recht, straffen sollen und mügen, von allermöniglich unverhindert.

Wa aber dieselben Ubeltäter, die also durch sy und die iren anzunemen understanden wurden, zu Zeiten Widerstands oder Sorgen halben, mit Fügen nit mochten in die Statt Augspurg gebracht werden, so sollen sy und die Iren Macht haben, mit in zu gefaren, alß ob sy in unser und deß Reichs Acht und Aberacht, auch in die Pene crimen læsæ majestatis, mit Urtheil gesprochen, und durch uns nach unserem und des Reichs Herkommen, darein getan, und allenthalben in dem Reiche offentlich verkundt, dartzu inen die, alß unsere und des Reichs Achter, Aberachter und unser Veindt zu straffen, durch unß insonderheit bevohlen, und ernstlich bey den Pflichten, damit sie uns und dem heil. Reich verbunden seyn, gebotten worden were.

Und sollen auch mit sollichem wider uns, das heilig Reiche, noch yemand anderem, nicht verhandlet, verwürckt noch gethan haben, noch yemandt darumb zu antwurtten schuldig sein, in kein Weiß, und wider solches alles und yegliches

ches besonder, soll nit sein, außgelegt, verstanden noch gebraucht werden, freyen, fristen noch schirmen, keinerley Recht, Gnad, Freyheit, Privilegia, Statut, Gesez, Gewohnheit, Herkommen, noch anders, so von unsern Vorfahren, unß, dem heyligen Reiche oder iemand anderem gegeben weren, oder noch wurden; dan wür die all und yede besonder, so vill die hiewider tun mögen, yetzo alß dann, und dann alß yezo, genzlich auffheben, abthuen und vernichten, wissentlich in Krafft diß Brieffs; doch unß und dem Reiche unser Kayserlich Oberkeit hierinne vorbehalten.

Und gebietten darauff allen und yegclichen unseren und des heiligen Reichs Churfürsten und Fürsten, geistlichen und weltlichen, Prelaten, Graven, Freyen, Herren, Rittern, Knechten, Haubtleuten, Viztumben, Vögten, Pflegern, Verweseren, Ambtleuten, Schultheißen, Burgermeisteren, Richteren, Retten, Burgern und Gemeinden, und sonst allen anderen unsern und deß Reichs Underthanen und Getreuen, in was Wirden, States oder Wesens die sein, von obberürter Römischer Keiserlicher Macht, ernstlich mit diesem Briefe, und wöllen, daß sy die obgenanten von Augspurg und jr Nachkommen an den berührten unsern Keyserlichen Gnaden, Freyheiten, Gönnung und Erlaubung nicht hinderen noch irren, sonder sy die, wie vor geschriben steet, gerublich und on Intrag gebrauchen, geniessen, und genutzlich dabey bleiben lassen, und hiewider nit thun, noch yemands zu tunde gestatten, in kein Weise, alß lieb einem jeglichen sey unser und deß Reichs schwehre Ungnad, und Verliesung einer Pœne, nemblich sechzigk Marckh löttiges Goldes zu vermeiden, die ein jeder, so offt er freuenlich hiewider tätte, unß halb in unser und des Reichs Cammer, und den anderen halben Teile den obgenanten von Augspurg und ihren Nachkommen, unabläßlich zu bezahlen, verfallen sein solle; mit Urkund diß Briefs besigelt mit unserm Keyserlichen Majestat anhangendem Innsigel. Geben zu Nürnberg, am fünfften Tag deß Monats Novembris, nach Christi Geburt vierzehen hundert und im fünff und achzigisten, unser Reiche des Römischen im sechs und vierzigisten, des Keisertumbs im vier und dreißigisten, und deß Hungerischen im siben und zwanzigisten Jaren.

XXXVI.

Käysers Friderici III. Privilegium vor die Stadt Augspurg, daß niemand von ihren Urtheilen über Acht und peinliche Sachen, auch Lähme und Todtschlag betreffend, appelliren, und kein sicheres Geleite darwider haben solle, de Anno 1485.

WIr Friderich von GOttes Genaden, Römischer Kayser, zu allen Zeiten Merer deß Reichs, zu Hungern, Dalmacien, Croacien ꝛc. Kunig, Hertzog zu Osterreich, zu Steir, zu Kernndten und zu Crain, Herre auff der Windischen Marckh und zu Portenaw, Grave zu Habspurg, zu Tyrol, zu Phirt, und zu Kyburg, Marggrave zu Burgaw, und Landtgrave im Ellsäß, bekennen offenlich, mit diesem Brieve und thun kund allermenigclich, daß unß die Ersammen unser und deß Reichs lieben Getrwen, Burgermaister und Rate der Statt Augspurg, durch ihr erber Bottschafft fürbringen haben lassen, wiewol in der Statt Augspurg zu Behaltung freyes sichers Wanndels, und eerlicher nutzlicher Regierung mit loblicher Gewonhait herkomen, und vasst lennger dann Menschen Gedachtnuß geübt und geprauchte wäre. Wann ain Todtschlag daselbs beschehe, daß dann uff Anruffen und Begern desselben todten Frunde, dem Todtschlager, ob man den betretten und gehaben muge, zu dreyen malen under Augen, oder wa der fluchtig oder abhendig wäre, zu Hawse und Hoffe seiner gewonlichen Wonung durch zwen geswoorn der iren die man nennt Selbwaibel, oder Maister zum Rechten, zu dreyen maln zu recht verkündt. Und ob derselb Todtschläger, zu der ersten, andern oder dritten Verkundung, Sicherhait und Schirms zum Rechten beger, daß im der zum Rechten, und wider davon, doch nit wider oder für das Recht gegeben, und ains jeden Notturfft und Gegenwere, ob er die genugsamlich im Rechten beypringt, zugelassen.

Wa aber der Beclagt zu der dritten Clag nit erscheine, daß dann derselb offenlich in die Acht der gemelten Statt Augspurg verkundt, und dawider kain Appellation zugelassen werde.

Darzu auch in derselben Statt Augspurg, wie obgemelt ist, loblichen herkommen, und also geubt und geprauchte werde. So ainer umb ein Leme peinlichen clagt, daß man dann dem Beclagten auch zu dreyen malen zum Rechten verkundt, und wellicher auff solch Verkundung nit erscheine, der eehafft Not seines Außbleybens genugsamlich fürbring, daß derselb um sein Ungehorsam auch in die Acht verkundet, dabey es behalten. Und dawider auch kein Appellation zugelassen wurden, und ir Vorfordern und sy sollich loblich Gewonhait und gut allt Herkommen, gegen dem Reichen alß dem Armen, und dem Armen alß dem Reichen, von deß hailigen Reichs wegen, bißher auffrechtlich und

und unargkwenig geübt und gebraucht, und damit die Regierung und den freyen sicheren Wanndel gehandthabt hetten, so wären sie doch in Sorgen, daß durch die, so zu Zeiten, umb sollich ihr Verhandlung Straffe deß Rechtens nit erleiden, zu Bedeckung ires Ubels und Enthaltung derselben Straffe durch Appellation, Gelait oder in ander Weise, Flucht und Schirm wider sollich ihr loblich Gewohnhait und alt Herkommen gesucht werden möcht, dadurch wa solches gestatt werden sollt, leichtfertig Personhe zu Mord und Ubelthat geursacht, und der frey sicher Wanndel und Regierung zu Augspurg gantz zerrutt, und damit in Abnemmen und Verderben gesezt würde. Und uns als Römischen Kayser, jren rechten Herrn, dem sy und dieselb Statt on Mittel underworffen wären, diemutigclich anruffen und bitten lassen, sy und gemaine Statt hierinn genediglich zu fürsehen, und so wir nu die yetberurt Statt Augspurg, in den obberürten und andern Stücken und Artickeln irer Regierung allezeit auffrecht und löblich, auch gegen uns und dem hailigen Reiche in aller undertäniger Gehorsam erfinden: So haben wir angesehen söllich ir diemüthig zimlich Bete, und die getrwen annemen und nutzlichen Dienst, so sy uns und dem hailigen Reiche bißher willigclich getan haben, und in künfftig Zeit wohl tun mugen und sullen.

Und darumb zu Behaltung sollichs irs loblichen Regiments, mit wohlbedachten Muthe, guten zeitigen Rat, unser und des Reichs Fürsten, und Getrewen, und rechter Wissen, den genannten von Augspurg sollich ir obberürt loblich Gewonheit und alt Herkommen, in allen und yeglichen Worten, Clausulen, Puncten, Innhaltungen, Meinungen, und Begreiffungen, wie sie deß bißhero in Ubung und Gebrauch gewesen sein, genedigclich vernewert, confirmirt, bestettet, und darzu gesezt, geordnet, declariert, und erclert, vernewen, confirmieren, bestätten, sezen, ordnen, und ercleren auch von Römischer Kayserlicher Macht Vollkommenhait, wissentlich in Crafft deß Brieffs.

Also daß dieselben von Augspurg und ir Nachkommen in ewig Zeit sollich ir loblich Gewonhait und alt gut Herkommen, in vorgeschriebner Massen gebrauchen und genüessen noch auch kein Appellation, Gelait, Schirm, gaistlich noch weltlich Recht, Statut, Gesez, Gewonhait der Lande, noch ichts, das derselben irer Gewonhait und alten Herkommen widerwärtig sein möcht, dagegen nicht zugelassen, geprauchte noch verstanden werden soll, dann wir dieselben all und yede besonder, so viel die hiewider seyn, gebraucht oder verstanden werden mugen, yezo alß dann und dann alß yezo gentzlich derogieren und mit sondern Worten, wie sich gepurt, hiemit derogiert haben wollen, alles auß obbestimmter Röm. Kayf. Macht Vollkommenhait und rechter Wissen mit diesem unsern Brieff.

Und gebieten darauff allen und jeglichen unsern und des hailigen Reichs Curfürsten, und Fürsten, Gaistlichen und Weltlichen, Prelaten, Grauen, Freyen, Herren, Rittern, Knechten, Hawbtleuten, Vitzthumben, Vögten, Pflegeren, Verweseren, Amtleuten, Schuldthaissen, Burgermaisteren, Richtern, Räten, Burgern und Gemainden, und sunst allen andern unsern und des hailigen Reichs Underthanen und Getrewen, in was Wirden, States oder Wesens die sein, ernstlich mit diesem Brieffe, und wöllen, daß sy die obgenannten von Augspurg und ir Nachkommen, an den vorberürten iren loblichen Gewonhaiten, altem Herkommen, und dieser unser Kayserlichen Confirmation, Bestättung, Satzung, Ordnung und Erclerung nicht hinderen noch irren, sonder sy die, wie vor geschriben stat, gerulich und on Einträg geprauchen, geniessen, und genzlich dabey bleiben lassen, und hiewider nit thun, noch jemand zu tuende gestatten, in kein Weise, alß lieb einem yeglichen sey, unser und deß Reichs swere Ungenad, und Verliessung ainer Pene, namlich sechzigk Marckh lötigs Goldes zu vermeyden, die ein yeder, so offt er freuenlich hiewider tätte, unß halb in vnser und des Reichs Cammer, und den andern halben Taile den obgenannten von Augspurg und ihren Nachkommen unabläßlich zu bezahlen, verfallen seyn soll: Mit Urkond diß Briefs besiegelt mit unserm Kayserlichen Majestat anhangendem Insigel. Geben zu Nürmberg, am fünfften Tag deß Monats Nouembris, nach Christi Gepurt vierzehenhundert und im fünff und achzigisten, unser Reiche deß Römischen im sechs und vierzigisten, deß Kayserthumbs im vier und dreyßigisten, und des Hungrischen im syben und zwainzigisten Jaren.

Ad Mandatum Domini Imperatoris proprium.

XXXVII.

Käysers Friderici III. Privilegium, daß der Magistrat zu Augspurg von allen denjenigen, so von Käyserlichen Majestäten mit Moratoriis versehen, sattsame Caution fordern möge, de Anno 1487.

WIr Friderich von GOttes Gnaden, Römischer Kayser, zu allen Zeitten Mehrer deß Reichs, zu Hungern, Dalmatien, Croatien ꝛc. Kunig, Hertzoge zu Oesterreich, zu Steir, zu Kernndten und zu Crayn, Herre auf der Windischen Marck, zu Portenaw, Graue zu Habspurg, zu Tirol, zue Pfiert und zu Kyburg, Marggraue zu Burgau und Landtgraue im Elssas, bekennen offentlich mit disem Brieff, und thuen kundt allermeniglich, daß wir dem gemeinen Nuz zu Fürderung und Guetem, auß merckhlichen Ursachen uns darzu bewegende, den Ersamen, unseren und deß Reichs lieben Getreuen, Burgermaister und Rathe der Statt Augspurg, diße sondere Gnad und Freiheit gethan und gegeben haben, thun und geben in die auch von Römischer Kaißerlicher Macht Vollkommenheit, wissendtlich in Crafft des Briefs.

Allso wann wir oder unser Nachkommen am Reiche yemand der Statt Augspurg wonende, von was Wirden, States oder Wesens der oder die weren, einich Freyheit für Gelt Schulden, und die, so sy zu thund und schuldig sein, geben wurden, oder die yezo gegeben hetten, daß dann dieselben Burgermeister und Rate zu Augspurg und ihr Nachkommen, Macht und Gewalt haben, inmassen das auch den gemainen geschriben Keisserlichen Rechten gemäs ist, von denselben Personen allen und jr yedem insonderheit, so sollich Freiheit von unß erlangt hetten, oder hinfüro erlangen wurden, genugsamb Caution und Sicherheit solcher Schulden so uil sy der zu thund sein, nach zimlicher Meßigung zu nemen, daran die Gellter, und die, so sy obberürter Massen schuldig weren, zu einer yeden Zeit billich benüegig sein, doch daß diesselben unser Freiheit, nach sollicher Caution und Sicherheit, dannoch die Zeit aus darinne begriffen gehalten, und der, so die erworben hat, in solicher Zeit zu Bezahlung mit noch on Recht nit getrungen werde in dhein Weis.

Wo aber derselben Persone aine oder mer solcher Caution und Sicherheit zu thund nit vermöchten, oder in Crafft derselben unser Freyheit sich der sperren oder wideren, oder dagegen einich Appellation zu tunde understeen wurde, in waß Schein das beschech, daß dann die genante von Augspurg, unuerhindert solicher unser Freiheit und Appellation, derselben Persone Hab und Güter, alle und yedes besonder in der Statt Augspurg, und jren Gerichten und Gebieten gelegen, auf Anruffen der gemelten Glaubiger in Verbot legen, und den Geltern oder Glaubigern zu derselben Person, und solicher jrer Hab und Gut unverzogen und fürderlich Recht, nach der Statt Augspurg Recht und Herkomen ergeen und wiederfaren lassen, so lang bis dieselben Glaubiger oder Gelter, so sy also schuldig sein, solicher jrer Gelt-Schulden bezahlt, und darumb Unclaghait gemacht werden, und sollen damit wider unß, das heilig Reiche, noch jemandt anderm nit gefreuelt noch getan haben, noch auch nyemandt darumb zu antwurten schuldig sein, in dehein Wege.

Vnd gebieten darauff allen und yeglichen unseren und des H. Reichs Churfürsten, Fürsten, Geistlichen und Weltlichen, Prelaten, Grauen, Freyen, Herren, Ritteren, Knechten, Hauptleuten, Vizthumben, Vögten, Pflegeren, Verwessern, Ambtleuten, Schuldtheissen, Burgermeisteren, Richteren, Reten, Burgeren und Gemeinden, und sunst allen andern unsern und des Reichs Underthanen und Getreuen, in was Wirden, States oder Wessens die sein, ernstlich mit dissem Briefe, daß sy die obgenannten Burgermeister und Rate zu Augspurg und jr Nachkomen, an dissen unsseren Keyserlichen Gnaden und Freiheiten nicht hindern noch irren sondern sy die obberürter Massen gerulich gebrauchen, geniessen, und genuzlich dabey bleiben lassen, und hiewider nit tun, noch yemand zu tun gestatten, in dehein Weysse als lieb einem yeglichen sey unsser und des Reichs swere Ungnad, und darzu ein Pene, nemlich vierzig Marck lötigs Goldes zu vermeiden, die ein yeder, so offt er frevenlich hiewider tätte, uns halb in unser und des Reichs Camer, und den anderen halben Teil den vorgemelten von Augspurg unableßlich zu bezalen, verfallen sein sol. Mit Urkund diß Brieffs besiglet mit unsserm Keysserlichen Majestät anhangendem Innßigel. Geben zu Nürmberg, am ailfften Tag des Monats Juny, nach Christi Gepurdt vierzehenhundert und im syben und achtzigisten, unsser Reiche des Römischen im acht und vierzigisten, deß Kayssertumbs im sechs und dreissigisten, und deß Hungerischen in neun und zwainzigisten Jaren.

Ad Mandatum Domini Imperatoris proprium.

XXXIIX.

XXXIIX.

Käysers Friderici III. Confirmation der Stadt Augspurg Verordnung, daß die Enckel und Enckelin an ihrer abgegangenen Väter und Mütter statt, mit ihren Geschwistern erben sollen, de Anno 1489.

WIr Friederich von GOttes Gnaden Römischer Kayser, zu allen Zeiten Merer des Reichß, zu Hungern, Dalmacien, Croacien ꝛc. Kunig, Herzog zu Oesterreich, zu Steir, zu Kerndten, und zu Crain, Herre uf der Windischen Marck und zu Porttenau, Graue zu Habspurg, zu Tyroll, zu Phirt und zu Küburg, Marggraue zu Burgau und Landtgraf im Elsaß, bekennen offentlich mit disem Briefe und thun kundt allermännigelich, daß uns die Ersamen, unser und des Reichß lieben Getreuen, Burgermaister und Rathe, unser und des heiligen Reichß Statt Augspurg, durch ir erber Bottschafft zu erkennen geben, wie sy dem Rechten zu Furdrung, und unbillich Schaden zu verhuten, angesehen, geordent und gesetzt haben, daß Mann oder Frauen nun furbaßhin moiglich in derselben unser und des heil. Reichs Statt Augspurg Eincklin mit irer abgangen Vatter und Muter Geschwistergitten, zu irer Anherren und Anfrauen gelassen Erb, Hab und Gut, als nechst gesippt recht naturlich Erben, an derselben irer abgegangen Vatter und Mutter Taile und Statt, nach Ordnung und Satzung gemainer geschrieben Recht komen, der geniessen, und von menigelich ungehindert sich der auch gebrauchen sollen, und uns darauf diemuetigelich anruffen und bitten lassen, daß wir alß Römischer Kayser inen solch obgemelt Ansehen, Ordnung und Gesatz zu confirmiren und zu bestetten gnediglich geruehten.

Sollich ir diemütig Bete wir dem Rechten gemeß und zimblich geacht, und darauf mit wolbedachtem Mute gutem Rate, und rechter Wissen denselben von Augspurg, die gemelten Ordnung und Gesatzt, alß Römischer Kayser genediglich confirmirt und bestett haben, confirmiren und bestetten inen die auch von Römischer Kayserlicher Macht Vollkommenhait, wissentlich in Crafft diß Briefs, und wöllen, daß es nu hinfur moiglich bey sollichem Ansehen, Ordnung und Gesatz beleiben, sy der genüssen, und gebrauchen, und daran einich Statut, Herkomen oder Gewonhait, so bißher bey inen gewesen wären, noch sunst ichts anders nit irren noch verhindern sullen, in kein Weise.

Und gebietten darauf allen und jeglichen unsern und des heil. Reichß Churfürsten, Fürsten, Geistl. und Weltlichen, Prälaten, Grafen, Freyen, Haubtleuthen, Herren, Rittern, Knechten, Vizthumben, Vögten, Pflegern, Ambtleuthen, Verwesern, Schultheissen, Burgermaistern, Richtern, Räten, Burgern und Gemainden, und sunst allen andern unsern und des Reichß Unterthanen und Getreuen, in was Würden, States oder Wesens die sein, von obberührter Röm. Kayß. Macht, ernstlich mit diesem Brieff, und wollen, daß sy die obgenanten von Augspurg, und ir Nachkomen, bey diser obgeschrieben Ansehung, Ordnung und Satzung, und der gemelten unser Kayserlichen Confirmation und Bestättigung, nicht hindern noch irren, sonder sy der obberurter Massen geruhlich gebrauchen, genüssen, und gentzlich dabey beleiben lassen, und hiewider nit thun, noch jemands zu thunde gestatten, in kein Weise, als lieb einem yeden sey, unser und des Reichß schwere Ungnad, und Verbiesung ainer Pene, nemblich vierzig Marck löttigs Goldes, zu vermeyden, die ain jeder, so offt er freventlich hiewider tätte, uns halb in unser und des Reichs Cammer, und den andern halben Tail den obgenannten von Augspurg und ihren Nachkommen unabläßlich zu bezalen, verfallen sein sole. Mit Urkond diß Brieffs, besigelt mit unseren Kayserlichen Majestat anhangendem Insigel. Geben zu Gretz am siben und zwainzigisten Tag des Monats Aprilis, nach Christi Gepurt vierzehen hundert und im vier und achzigisten, unser Reiche des Römischen im fünff und vierzigisten, des Kayserthumbs in drey und dreyßigisten, und des Hungerischen im sechs und zwainzigisten Jahren.

Ad Mandatum Domini Imperatoris proprium.

Rta. Caspar Borenwert.

XXXIX.

Käysers Maximiliani I. Privilegium, worinn er die Stadt Augspurg von dem Käyserlichen Hoff-Gerichte zu Rothweil, ingleichen allen andern Hoff- und Land-Gerichten befreyet, de Anno 1501.

WIr Maximilian von GOttes Genaden, Römischer König, zu allen Zeiten Mehrer deß Reichs ꝛc. bekennen offentlich mit diesem Brieff, und thun kund allermänniglichen, daß uns die Ehrsamen, unsere und des heiligen Reichs liebe Getreuen, Burgermeister und Rath der Statt Augspurg, für sie, ihre Mit-Bürger, Hintersassen, Untersassen, und die sie mit Thür und Thor beschließen, auch alle die, so ihnen und den ihren zu versprechen stehen, von unsern Vorfahren am heiligen Reich, löblicher Gedächtnüß, für alle und jede ausser und frem-

fremde Gericht gefreuet und versehen, wann jemand, wer der oder die, oder in was Würden, Stands oder Wesens die weren, um einige Klag oder Sachen, warumb das sey, niendert anders wo, dann sie und gemeine Stadt, vor unserm und des Reichs Land-Vogt zu Augspurg, und etliche von Städten darzu verordnet, und die sondern Personen unter ihnen, und denselben ihren Zugewandten an den Gerichten, darinne sie gesessen seyn, und ordentlich gehören, fürgenommen und beklagt werden solen, und sie sich in solchem, wie ihnen wohl gebührt, bißhero gehalten, und niemands Recht versagt, oder gefährlich verzogen hetten, seyen doch kurtz verschiedener Zeit durch etliche ihre ausgetretene Mit-Burger und Zugehörige, über daß sie ihre Burgerliche Pflicht und Verwandnüß, damit sie ihnen verstrickt und zugethan, nicht erlassen, und mehr ander unterstanden, sie die vorberuhrte ihre Burger, Untersassen und Zugehörigen, an unserm und des heiligen Reichs Hoff-Gericht zu Rothweil, und andern frembden Gerichten vorzunehmen, und zu beklagen, dardurch sie getrungen werden, sich und dieselben, die ihren, zu Behauptung der obberührten ihrer Freyheiten und ordentlichen Gerichts-Zwang abzufordern, und mit schweren Kosten und Schaden Weisung, nach Besage der iezbestimten Freyheit, zu erlangen.

Darzu vermeinen dieselben Kläger, so sie also gewiesen werden, ihnen noch den ihren, gebührliches Wiederrechtens nicht zu seyn, und untersiehen auch in solcher Rechtfertigung, grossen und unleidlichen Mißbrauch fürzunehmen, und besonderlichen die, so, als obstehet, ihr ausgetreten und ohngeurlaubte Burger seyn, des Geleits, so sie ihnen auff obberührte Weisung geben, zu trösten, und ihnen, und andern ihren Mit-Burgern und den ihren, umb ihr redliche Klag, Spruch und Forderung, Rechts vorstehen, das ihnen und den ihren, an den vorberührten ihren Freyheiten, wo solchem statt gegeben, zu merklichen Abbruch und Schaden reichte: Und uns darauff dehmüthiglich angeruffen und gebethen, sie hierinnen gnädig zu versehen.

Wann wir nun die genannten von Augspurg, als unser und des Reichs gehorsame Unterthanen, bey ihren Freyheiten und Gerechtigkeiten zu handhaben, und vor unbilligen Irrungen und Beschwerungen, so ihnen daran beschehen, zu verhüten sonderlich geneigt seind.

Darumb umb der getreuen Dienste willen, so ihr Vorfordern und sie in mannigfaltige Weiße, den obbestimmten unsern Vorfahren, Römischen Kaysern, Königen, uns und dem heiligen Reich nutzlichen gethan, und hinführo in künfftige Zeit wohl thun sollen und mögen, haben wir mit wohlbedachtem Muth und gutem Rath gesezt, geordnet, declarirt und erkläret, sezen, ordnen, declariren und erklären auch von Römischer Kayserlicher Macht Vollkommenheit und rechten Wissen, in Krafft dieses Brieffs, daß die obgenannten von Augspurg und ihre Nachkommen, bey den vorgemelten ihren Gnaden, Freyheiten und Fürsehungen bleiben, und darwieder nicht fürgenommen, umgetrieben noch bemühet werden sollen, keines Weges.

Wo aber darüber jemand, wer der oder die weren, die obgenannten Burgermeister und Rath zu Augspurg, ihre Burger und Inwohner, Hintersaßen, Untersassen, oder die ihnen zu versprechen stehen, oder die sie mit Thür und Thor beschlossen, oder ihr Haab und Güther samtlich oder sonderlich, vor und ehe sie Recht, nach vorberührter ihrer Freyheit Sag, von ihnen erfordert, und ihnen dasselbig versagt oder gefährlich verzogen worden were, und sie solches mit glaublichen Uhrkunden anzuzeigen hetten, in erster Instanz, für unser und des heiligen Reichs Hoff-Gericht zu Rothweil, oder ander ausser und frembde Gericht fürnehmen und beklagen würden, das doch nicht seyn noch beschehen soll, und dann auff der ernanten von Augspurg Abforderung, die Sach für ihr und der ihren ordentlich Obrigkeit und Gericht gewiesen, und darzu von denselben von Augspurg mit Sicherheit und Geleit fürsehen werden, und sie dieselben ordentlichen Richter annehmen, und darauff ihre Klag thun, daß alsdann dieselben ordentliche Obrigkeiten und Richter, auff Anruffung der Beklagten, umb die Schaden, darinn sie mit Fürnemen an frembden Gerichten geführt seyn, auch der Reconvention und Wiederrechtens halber Recht sprechen und richten, und darauff in Rechten handeln, procediren und fortfahren sollen und mögen, wie die Rechte das zulassen, und sich gebührt, unangesehen, ob einig Theil sich der gefährlicher Weise wiedersezte und wiederte.

Daß auch eine jede Persohn, die der Stadt Augspurg mit Burger-Pflichten verwand, und sich vor, ehe sie derselben verpflichtet, wie sich nach der iezberührten Stadt Augspurg Herkommen und Gebrauch gebühret, erlassen were, aus derselben Stadt thun, Abschweiff halten, und vorbemelder massen die genanten von Augspurg, oder die Ihren, wider die obbestimten ihre Freyheiten und Fürsehung in der ersten Instanz, für unser und des H. Reichs Hoff-Gericht zu Rothweil, oder andere auser und fremde Gerichte fürnehmen, und darnach auff derselben von Augspurg Abfordern, wie obbestimt, vor ihre ordentliche Obrigkeit und Richter gewie-

wiesen, und mit freyer Sicherheit und Geleit fürsehen würdet, umb alle Sachen, so sich, dieweil sie in denselbigen jetzbestimten Burger-Pflichten gestanden, zwischen ihnen und den Ihren begeben und verlauffen haben, vor den Stadt-Vogt daselbst zu Augspurg, einem jeden der Ihren auff sein Klag und Forderung Rechtens, wie recht ist, seyn, und sie das iezberührte gegebene Geleit darwieder nicht schützen, schirmen noch fürtragen, sondern dasselbig Geleit ferner dann für Gewalt, und nicht für Recht verstanden werden.

Und daß sich auch dieselben Personen, die solch Geleit begehren und annehmen und auch die, so ihnen in derselben Rechtfertigung anhangen und Beystand thun, mit Worten und Wercken, bey Vermeidung schwerer Straff, geleidlich, und wie ihnen wohlgebührt, halten, und die vorgenandten von Augspurg solches also zu beschehen in ihren Geleit-Brieffen, die sie darumb geben werden, mit ausgetruckten Worten setzen und bestimmen, auch unser und des Reichs Hoff-Gericht zu Rothweil, und andere Richter und Gerichte, für die obbestimter Massen die Sachen gelangen würden, die Kläger auff Meinung, wie vor stehet, und nicht anders, gegen den ehegenanten von Augspurg und den Ihren, für ihr ordentlich Obrigkeit und Gericht zu weisen schuldig seyn und Macht haben sollen, damit die, so obgemelter Massen unsere Freyheit verachten, und die ehegenanten von Augspurg und die Ihren muthwilliglichen umzutreiben unterstehen, ihrer Boßheit für die Gehorsamen nicht genießen.

Und ob wieder solches alles und jedes, so vorbegriffen stehet, an unsern und des Reichs Hoff-Gericht zu Rothweil, oder einigen andern unsern Gerichten, daran die Sachen fürkommen und gehandelt werden möchte, einig alt Herkommen, Ordnung und Gebrauch were oder seyn möchte, dasselbig und alles anders, so dem, wie obstehet, ingemein oder insonderheit wiederwärtig were, oder zu Abbruch angezogen und gebraucht werden möchte, wollen wir hierinnen in diesen Fällen gegen den vorgemelten von Augspurg und den Ihren obbestimt, und nicht ferner aufgehebt, abgethan, vernichtet und derogiret haben, iezo als dann, und dann als iezo von obbestimter Römischer Königlicher Macht Vollkommenheit, eigner Bewegnüß und rechter Wissen, in Krafft dieses Brieffs.

Und gebieten darauff allen und jeden Churfürsten, Fürsten, Geistlichen und Weltlichen, Prälaten, Graffen, Freyen, Herren, Rittern, Knechten, Hauptleuten, Vitzthumen, Vögten, Pflegern, Verwesern, Amtleuten, Schultheissen, Burgermeistern, Richtern, Räthen, Burgern und Gemeinden, und sonst allen andern unsern und des Reichs Unterthanen und Getreuen, in was Würden, Stands oder Wesens die seind, ernstlich und festiglich mit diesem Brieff, und wollen, daß sie die gemelte Burgermeister, Rath und gemeine Stadt Augspurg, auch ihre Burger, Inwohner, die ihren und die ihnen vorgemelder Massen zugethan seind, an den ehegemelten Gnaden, Freyheiten, Fürsehungen, auch dieser unser Königl. Satzung, Ordnung, Declaration und Erklärung nicht hindern noch irren, sondern sie darbey bleiben, und der, wie obbestimt ist, getreulich gebrauchen und genießen lassen, auch von unser und des Reichs wegen darbey handhaben, schützen und schirmen, und darwieder nicht fürnehmen noch handlen, noch jemands anders zu thun gestatten, in keine Weiß, als lieb jeglichen sey, unser und des Reichs Ungnad und Straff, und die Pœn in den gemelten ihren Freyheiten begriffen, und darzu eine sondere Pœn, nemlich viertzig Marck lötiges Goldes, zu vermeiden, die ein jeder, so offt er freventlich darwieder thäte, halb in unsere und des Reichs Cammer, und den andern halben Theil den vorgenanten von Augspurg und ihren Nachkommen unabläßlich zu bezahlen, verfallen seyn soll. Mit Uhrkunde dieses Brieffs, besiegelt mit unserm Königl. anhangenden Insiegel: Geben zu Nürnberg, an dem eilfften Tag des Monats Junii, nach Christi Geburth funffzehenhundert und eins, unserer Reiche des Römischen im sechszehenden, und des Hungerischen im zwölfften Jahre.

Ad Mandatum Domini Regis proprium.

Bertholdus, Archiepiscopus Mogunt. Archicancell.

XL.

Käysers Maximiliani I. Privilegium **vor die Stadt Augspurg, vermöge dessen die Bürger daselbst, welche Käyserliche Räthe oder Beysitzer des Käyserlichen Cammer-Gerichtes sind, mit der gemeinen Stadt alle Bürgerliche** Onera **tragen, und die steuerbahren Güter, wenn sie** alieniret **werden, dennoch steuerbahr bleiben sollen,** de Anno 1506.

Wir Maximilian von Gots Gnaden Römischer Künig, zu allen Zeiten Merer des Reichs, zu Hungern, Dalmatien, Croatien ꝛc. Künig, Ertz-Hertzog zu Oesterreich, Hertzog zu Burgundi, zu Braband, und Phalenzgrave ꝛc. Bekennen mit diesem Brieff, daß

uns die Ersamen, unser und deß Reichs lieben Getreuen, Burgermeister und Rate der Statt Augspurg durch ihr erber Pottschafft, klagweyse haben fürbringen lassen, wie etlich bey ihnen, so das Burger-Recht zu Augspurg, erblich von iren Vatter und Mutter, oder andern iren Vor-Elteren ankommen wäre, oder das fur sich selbs von inen erlangt, sich deß vil Zeit gebraucht, und deßhalben, wie ander Burger zu Augspurg daryn Mitleiden getragen, und umb deß willen, daß wir sy zu unsern Räten, Beysitzern unsers Königlichen Cammer-Gerichts, oder sunst zu Dienern ufgenommen hätten, wolten sy, on das irs Teils solch Burger-Recht aufgesagt worden, und inen davon laut irer Statt-Rechten, beschehen were, desselben burgerlichen Mitleidens entladen bleyben, und inen nit mehr unterworffen sein, des sy und gemaine Statt Augspurg, mergklichen Schaden und Nachtail, auch in künfftig Zeit, wo dartzu kain Wendung beschehe, groß Widerwillens gewertig sein müesten, und uns darauf gebeten, sy hierinn gnedigelich zu fürsehen, und desselben unsers Aufnemens, Leutrung und Erklerung zu thun. Deß haben wir angesehen solch ir diemütig Bete, auch die getrenen annemen Dienst, so ir Vordern und sy am Reiche und uns gethan haben, und in künfftig Zeit wol thun mögen und sollen, darumb mit wohlbedachtem Muth, gutem Rate und rechter Wissen denselben von Augspurg, mit diesem Brief zu erkhennen geben, daß unser Maynung nye gewesen, und noch nit ist, daß die Burger zu Augspurg, so wir zu unsern Räten, Beysitzern, unsers Kuniglichen Cammer-Gerichts, oder Dienern aufgenommen haben, und hinfüro aufnemen werden, so ir Burger-Recht denselben von Augspurg nicht abkönndt, noch davon, laut irs Statt-Rechtens, die Nachsteur bezallt haben, irs Burgerlichen Mitleydens und Tragens nit erlassen sein, sonder der genannten Statt Augspurg thun und geben sollen, wie ander Burger daselbs, so weder unß Rate, Beysitzer und Diener seyn, on Geverde.

Wir haben auch den genannten von Augspurg die besonder Gnad mitgetailt, maynen, setzen und ordnen darauf, aus rechter Wissen und aigner Bewegnuß, daß alle und jede Güeter, die in derselben Statt Augspurg, oder in irer Burgerlichen Steuer gelegen sein, alß offt die verkaufft, oder sonst in frembdt Hende gewendt werden, mit dem Gotzpfenning, oder in ander Wege nichts minder, nach irer Satzung in irer Burgerlichen Steur, wie vor, beleyben, und davon nit gezogen werden solle, in und ob dem allen und jedem, so vor stat, ainich unser und des heil. Reichs Satzung oder Ordnung wider sein wurde, das wöllen wir aus unser Römischer Kunigklicher Macht Vollkommenhait, in diesem Fal allein derogirt haben, dem auch also derogirn, wissentlich in Krafft ditz Briefs. Deß zu Urkond geben zu Gräz, am zehenden Tag deß Monats Aprilis, Anno ꝛc. fünffzehen hundert und im sechsten, unser Reiche des Römischen im ain und zwaintzigisten, und deß Hungrischen im sechtzehenden Jaren.

Ad Mandatum Domini Regis proprium.

XLI.

Käysers Maximiliani I. Confirmation **desjenigen** Statuts **der Stadt Augspurg, Krafft dessen ein ieder, so sein Bürger-Recht daselbst aufgekündiget, und seine Bürgerlichen Güter verkaufft, nicht anders als ein Fremder geachtet werden soll, und was dem mehr anhängig,** de Anno 1506.

Wir Maximilian von GOts Gnaden Römischer Kunig, zu allen Zeiten Merer deß Reichs, zu Hungern, Dalmacien, Croacien ꝛc. Kunig, Erzherzoge zu Oesterreich, Herzog zu Burgundi, zu Prabant, und Pfalzgraf ꝛc. Bekennen offenlich mit disem Brieff, und thun kundt allermenigclich, daß unß die Ersamen, unser und deß Reichs lieben Getreuen, Burgermeister und Rate der Statt Augspurg, durch ihr erber Pottschafft haben fürbringen lassen, wie sie auß guten beweglichen Ursachen, etlich Ordnung und Satzung in ihrer Statt fürgenommen und gemacht haben, die von Wort zu Wort hernach geschrieben stehen:

Nemblich wan yemand on namhafft Heyraten auß der Statt Augspurg, oder on Herrn-Dienst, darzu einer anderst geschickt und taugenlich ist, oder on einichs Handswercks, oder ander ehafft Sachen, und Hendel, so dann alle zu Erkanntnus ains kleinen Raths daselbs steen sollen, sonder allein, auß aigen Nuzigkeit, oder ander Unfueglicheit, sein Burger-Recht auffgeben, darum thun, wie das bemelt Stadt-Recht außweißt, und doch nichts münder in bemelter Statt Augspurg, und derselben Etter wonen, und sein Wesen halten wölt oder wurde, der soll in Augspurg und derselben Etter, in einich Wege keinen eigen Rauch haben, auch bey seinen Gesipten, oder anderen Freunden oder Haußleuten nit zeren, sondern sein täglich Cost, Speiß und Trankh niessen, auch sein Wesen und Wohnung gebrauchen und halten, allein in offen Gastgeben und Würtshausern, wie ander fremd Geste.

Ob

Ob aber derselben Personen eine oder mer, so allso, wie obstet, ihr Burger-Recht auffgesagt hetten sich in derselben Statt bey jemand andern, so ainem Rath und diser Statt, on alles Mittel, nit zugehörig noch unterworffen were, gevarlicher Weyse halten, und allso die offen Gastgeb, und Würtshauser vermeiden wolten oder wurden, den soll und mag ein Rat den Wandel und Gebrauche der Reichs-Straße und andrer Burgerliche Genieß und Gaben in derselben Statt und Etter wol weren, und inen die nit zulassen.

So auch ausserhalben der gemelten offen Gastgeben und Wirt, ainich Burger, Burgerin, Inwohner und Inwonerin, einem Rath und der Statt daselbs on Mittel gewant und zugehörig, dieselben Personen die in Massen wie hievor begriffen ist, ir Burger-Recht auffgesagt hetten, in iren Haußern oder Wonungen aigen Rauch halten liessen, oder sie speissen, trencken und legen wurden, die sollen allwegen on alle Genad, von yeden acht Tagen desselben Haltens, Speisens, Trynckens oder Legens, einem Rat zu Augspurg zehen Gulden Reinischer unabläßlicher Straffe zu bezahlen verfallen sein.

Es ist auch ferrer angesehen, geordnet, erkennt und gesetzt, daß dieselben Personen, und ihr leiblich Erben, nach Auffsagung ihrs Burger-Rechtens in der Mainung wie vor gemelt ist, hinfür ewiglich, all die weyl und jemalen sie zu Burgern zu Augspurg, durch ein Rat daselbs nit zugelassen noch aufgenommen worden sein, auch die Ehehafften und Gerechtigkeiten der Statt Augspurg Gesellschafften, mit der Wahl und der Zunfft mit dem Abkommen nit erlangt haben, der gemelten Gesellschafften, Zunfften, Gemeinden und Ainungen, Stuben, und aller ander ihrer Recht, Eehafft, und Kurzweyle mueßig steen, sich der nicht gebrauchen, noch von einiger Gesellschafft, Zunfft, Gemeinde, oder Ainung darzu eruordert werden sollen.

Und ob dieselben nach Außweysung desselben Statt-Rechtens ihre gelegen Gutter und Zinß in diser Statt, und derselben Etter yn Jahrs-Frist der nechsten nach dem Tag, daran sy ir Burger-Recht aufgesagt, in Burger Hände und gewaltsam nit verkaufft, noch in ander Wege gebracht hetten, die söllen davon nach derselben Jars-Frist, alß vill sy der innen behalten, järlich und eins yeden Jars einem Rat, und diser Stett Augspurg, von einhundert Gulden Reinisch wert, drey Gulden Reinisch ze Stewr geben, so lang und vill sie dieselben Gütter bey iren Handen behalten, und nit in Burgers Hende kören.

Die so das Burger-Recht vor Oeffnung deß obgemelten Ansehens auffgeben haben, söllen in Augspurg gehalten werden, wie deßhalben das Stadt-Recht außweißt. Aber wer das Burger-Recht hinfür aufgeit, den soll das bemelt Statt-Recht und diſe Ordnung binden.

Es ist auch ein Rats Beuelff, Geschefft und Gebott, daß kein Burger, Burgerin, Inwoner und Inwonerin dieser Statt Augspurg, einich Wein der einem Rath allhie und desselben Ungelteren nit verungelt worden were, von Wirten, oder von anderen, durch sich selbs, oder yemand andern hollen lassen, noch sonst umb das Gelt zewegen bringen, auch in ander Weg kein Gefar, zu Abbruch gemeiner Statt-Wein, Ungelt brauchen sollen, bey Vermeidung von yeder Maß Wein zehen Gulden Reinischer, so ein yeder Verbrecher der obgemelten Ordnung, von yeder Maß Wein unabläßlich zu bezallen schuldig sein soll, darnach sich meniglich wisse zu richten, eröffnet am Samstag nach Galli, den achtzehenden Tag deß Monats Octobris, Anno Domini fünffzehen hundert und im fünfften Jahre.

Und unß darauff diemütiglich angerueffen, und gebetten, daß wir inen dieselben Ordnungen und Satzungen zu verneuen, zu confirmiren, und zu bestätten, genedigclich geruehten, deß haben wir angesehen und betracht, die annemmen getreuen und nuzlichen Dienste, so unß und dem H. Reiche die vorgemelten Burgermeister und Rath zu Augspurg, und ir Vorfarn offt williglich gethan haben, und hinfür in künfftig Zeit wohl thun mugen und sollen.

Und darumb mit wohlbedachtem Muth, gutem Rat und rechter Wissen, denselben Burgermeisteren und Rath zu Augspurg die berürten jr Ordnung und Satzung, in allen und yeglichen jren Puncten, Articlen, Inhaltungen, Meynungen und Begreiffungen, wie die lauten genediglich vernewt, confirmirt und bestet, vernewen, confirmirẽ und bestäten die euch von Römischer Kuniglicher Macht Vollkommenheit, wissentlich in Krafft diß Brieffs, waß wir von Rechtens und Billicheit wegen, daran verneuen, confirmiren und bestäten söllen und mugen, und meynen, sezen und wollen, daß solch obgemelt Ordnung und Satzungen kräfftig sein, stet und vest gehalten, und von nyemands darwider gethan, auch die genanten Burgermeister und Rath der Statt Augspurg sich der gebrauchen und geniessen söllen und mugen: von allermeniglich unverhindert. Doch unß und dem H. Reiche an unser Oberkeit und meniglich an seinen Rechten und Gerechtigkeiten unvergriffenlich und unschedlich.

Und gebietten darauff allen und yeglichen Churfürsten, Fürsten, Geistlichen und Weltlichen, Prelaten, Grauen, Freyen, Herren, Ritteren, Knechten, Hauptleuthen, Vizthumben, Vögten, Pflegeren, Verweseren, Ambtleuten, Schult-

Schultheissen, Burgermeisteren, Richteren, Reten, Burgeren, Gemeinden, und sonst allen anderen unsern und deß Reichs Underthanen und Getrewen, in waß Würden, States oder Weesens die sein, ernstlich, und wellen, daß sy die vorberürten Burgermeister und Rat der Statt Augspurg an den vorberürten Ordnungen und Sazungen, und diser unser Kunigl. Vernewung, Confirmation und Bestettung nit hinderen noch irren, sonder sy der geruehlich gebrauchen, geniessen, und genzlich dabey beleyben lassen, und hiewider nit thun, noch yemandts anderen zu tun gestatten, in kein Weyse, alß lieb einem yeglichen sey, unser und deß Reichs swer Ungenad und Straff, und darzu ein Peen, nemlich zehen Margk lötigs Goldes, zu vermeyden, die ein yeder, so offt er frevenlich hiewider tete, unß halb in unser und deß Reichs Cammer, und den anderen halben Taill den obbestimten Burgermeister und Rat der Statt Augspurg unabläßlich zu bezallen, verfallen sein soll, ungeverde; Mit Urkond diz Brieffs besigelt mit unserem Kunigl. anhangendem Innsigel: Geben in unser Statt Grez, am zwanzigisten Tag des Monats Aprilis, Anno Domini funffzehenhundert und im sechsten; Unserer Reiche des Römischen im ain und zwanzigisten, und deß Hungrischen im siebenzehenden Jaren.

Ad Mandatum Domini Regis proprium.

XLII.

Käysers Maximiliani I. Revers, daß die Kauffleute zu Augspurg und in einigen andern Reichs-Städten an Käyserliche Majestäten einiges Darlehen ohne Interessen zu geben, nicht anders, als aus gutem Willen, gehalten seyn sollen, de Anno 1508.

Wir Maximilian von GOttes Genaden, Erwöhlter R. Kayser, zu allen Zeiten Merer deß Reichs, in Germanien, zu Hungarn, Dalmatien, Croatien ꝛc. König, Erz-Hertzog zu Oesterreich, Herzog zu Burgundi, zu Braband, und Phalenz-Graue ꝛc. bekennen mit disem Brieue für uns, unser Erben und Nachkommen, als wir in verschiner Zeit zu unserm fürgenommen Rom-Zug der Ersamen, unser und des Reichs lieben Getrewen Burgermeister und Rat der Stete Augspurg, Nurenberg, Memyngen und Ravenspurg, etlich Kawflewt und derselben Gesellschafften, umb ein merckhlich Anlehen ernstlich angesonnen, und sy deßhalben an unser Kayserlich Cammer-Gericht mit Ladung fürgenommen haben, und aber dieselben Kawflewt, und ihr Gesellschafften nit von unser obgemelten Spruche noch von ainich ander Gerechtigkait wegen, sonder aus ihr selbs underthänigen und freyen Willen, zu sonderm Geuallen uns ein Anlehen einer merckhlichen Summa Gelts, der wir auch wohl benügig sein, on einichen Nutze und Intereſſe gethan. Wir auch sy deßhalben habhafft gemacht und versichert, und auch solche Summa angezaigter Massen also aus keiner Gerechtigkeit, sonder allein von ihnen, alß aus ihrem sondern gehorsamben, freyen und guetten Willen angenommen, darauff wir also für uns, unser Erben und Nachkommen bewilliget, und zugesagt haben, bewilligen und zusagen inen hiemit wissentlich, und in Crafft diz Briefes, mainen, sezen und erklaren auch solches also, daß wir unser Erben und Nachkommen, aller unser und des heiligen Reichs Stete Kawflewt ir Gesellschafften alle, so yezo sein und hinfüro sein werden, als Kawflewt und Gesellschafften sament oder sonder, ob sich das mer begeben, deßhalben wir sy umb einich Anlehen, oder dergleichen ersuchen wurden, daz wir doch solchs aus keiner Gerechtigkeit nit thun noch fürnemmen wellen. Ob wir aber angezaigter Massen, zu unser und des heiligen Reichs Notdurfften ainich Gelt zu künfftigen Zeiten von ihnen zu Anlehen oder in dergleichen Fällen begeren wurden, so sollen sy doch allzeit darinnen nach ihrem freyen Willen und Gefallen, zu handlen, zu thun und zu lassen haben, und uns aus kainer Gerechtigkait nit darzuleyhen, oder in ander dergleichen Fälle schuldig und gebunden sein, sonder wir wellen sy also hiemit für rechtlich Anspruch hierinne darfür gefreyt, und ledig gezelt haben. Vnd sy sollen auch darauff mit ihren Leiben, Guten und Gewannten allenthalben in unsern erblichen Fürstenthumben und Landen, frey, stracky und sicher Gelait haben, doch uns, unsern Erben und Nachkommen am Reiche und sonst männiglich in ander Wege an seinen Rechten und Gerechtigkeiten unvergriffen und unschedlich. Mit Urkunt diz Brieses, geben am Vier und zwainzigsten Tag des Monats Marci, nach Christi Gepurde, Tausend Fünffhundert und im Achten, unser Reiche des Römischen im Drey und zwainzigsten, und des Hungarischen im Achtzehenden Jahren.

Commissio Domini Cæsaris propria.
(L.S.)

XLIII.

Käysers Maximiliani I. Declaration des Privilegii der Stadt Augspurg, vermöge dessen die Käyserliche Hoff- und Cammer-Gerichts-Bedienten, so Bürger in Augspurg sind, auch die Bürgerlichen Onera daselbst tragen sollen, de Anno 1511.

Wir Maximilian von GOttes Gnaden, Erwelter Römischer Kaiser, zu allen Zeiten Merer des Reichs, in Germanien, zu Hungern, Dalmatien, Croatien ꝛc. Konig, Ertz-Hertzog zu Oesterreich, Hertzog zu Burgundi, zu Brabandt, und Phalentz-Graue ꝛc. bekhennen offenlich mit diesem Brieffe, und tun kundt allermennigelich, daß uns die Ersamen, unser und deß Reichs lieben Getreuen, Burgermaister und Ratte der Statt Augspurg fürbringen haben lassen, wiewohl wir sy und gemaine Statt Augspurg vormalß gnedigelich fürsehen, begnadt und gefreyt haben, daß nu hinfür all und yegelich unser Rätt, Diener und Hof-Gesind, so bey inen heyratten, oder sich daselbs mit hawshablichen Anwesen niderlassen, deßgeleichen ire Burger die ir Burger-Recht auffsagen, und Dinst oder ander Brieff von uns awßpringen und erlangen, und bey inen wonen, Steür, Ungelt und ander Burgerlich Mitleiden und Beschwerung, wie ander ihr Burger tragen sollen, so understeen sich doch etlich, aller Steür, Ungellt, und ander Beschwerung frey bey inen zu wonen, wider die obgemelten ir Freyhait und Gnaden inen gegeben, das ihnen zu merckhlichem Schaden und Nachtail raiche, und uns darauff diemuetiglich angerueffen und gebeten, sy hierinn gnedigelich zu fürsehen; Wann nu solich Freyhaiten, wo die nit volzogen wurden, unnutz und unfruchtbar weren: Demnach so haben wir angesehen, der genannten Burgermaister und Ratt der Statt Augspurgkh zimlich fleißig Bette, auch die annemen, getrewen, und nutzlichen Dienste, so sye uns, und dem heiligen Reiche bißher in manigfältig Weise getan haben, und hinfür wol tun mogen und sollen, und darumb mit wohlbedachtem Mueth, guttem Ratt und rechter Wissen gnedigelich erkhennt, erklärt, geordnet und gesetzt; Erkennen, erklären, ordnen, und setzen hiemit von Römischer Kayserlicher Macht Volkomenhait, wissentlich in Crafft dits Briefs. Und maynen und wellen, ob unser Rette, Diener oder Hof-Gesind, so zu inen heyraten, und daselbs hawsheblich sizen, deßgeleichen die, so ire Burger-Recht daselbs auffgesagt hetten, oder noch auffsagen, oder yemands ander, wer der were, nyemands awßgenommen, nuhinfür bey inen wonen, und Steur, Ungelt und ander Mitleiden, nit wie ander Burger tragen wolten, daß sy alßdann dieselben von iren hohen und niedern Gesellschafften Stuben, Tänntzen, und allen andern iren Kurtzweilen und Ergetzlichhaiten entsezen, awsßliesen, und darzue dieselben ire Burger, so obberüerter Massen ire Burger-Recht aufgeben hetten, aws der Statt schaffen, und gepietten, und sich also bey den obberürten unsern Gnaden und Freyhaiten selbs behalten, und handthaben mugen und sollen, ungeuerde. Mit Urkundt dits Briefs besigelt mit unserm anhangenden Innsiegel, geben in unser Statt Freyburg im Breyßgaw, am Sechzehenden Tag deß Monats February, nach Christi Gepurt, Fünffzehenhundert, und in dem Ailfften, unser Reiche deß Römischen im Funff und zwaintzigisten, und deß Hungrischen im Ain und zwaintzigisten Jaren.

XLIV.

Käysers Maximiliani I. Privilegium, worinn er dem Magistrat der Stadt Augspurg vergönnet, alle Bürger und Einwohner der Stadt, welche in der Marggrafschafft Burgau begütert sind, und etwas daselbst verwürcken, ausser in Malefiz-Händeln, zu greiffen, und in die Stadt zur Straffe zu führen, de Anno 1513.

Wir Maximilian von GOttes Gnaden, Erwöhlter Römischer Kayser, zu allen Zeiten Merer deß Reichs, in Germanien, zu Hungarn, Dalmatien, Croatien ꝛc. Kunig, Erz-Hertzog zu Oesterreich, Hertzog zu Burgundi, zu Brabant und Pfaltz-Grave ꝛc. bekennen, daß wür den Ersamen unseren und deß Reichs lieben Getreuen, Burgermeister und Rath der Statt Augspurg gnedigklichen gegönnt und zugelassen haben, und thun datz mit rechter Wissen, in Krafft diz Briefs, allso datz sy ire, irer Burger und Verwanten, Hinsessen und Zugehörigen in unser Marggrauschafft Burgau, umb ir Ungehorsamb und Frevel, so sy die zu Zeitten in iren Gerichten oder auff ihren Guttern begeen, ausserhalben der Malefiz-Hendel, darumb einer vom Leben zum Todt mit Recht gebracht werden mag, wol fenklich annemen, gen Augspurg füren, sy daselbs straffen, und zu gebürenter Gehorsam bringen mögen und sollen, on menigklichs Verhinderung, doch alles biß auff unser oder unser Erben, Erz-Herzogen zu Oesterreich Widerrueffen und Wollgefallen, on Geuerde, mit Ur-

kund diß Briefs. Geben in unser und des Reichs Statt Franckfurt, am letsten Tag Juny, nach Christi Geburt, Fünff zehen hundert und im dreyzehenten, unser Reiche deß Römischen im acht und zwanzigisten, und deß Hungerischen im vier und zwanzigisten Jahren.

Ad Mandatum Cæs. Majestatis proprium.

Fogt.

XLV.

Käysers Maximiliani I. **Vertrags-Brieff mit der Stadt Augspurg, Krafft dessen die Häuser und Gärten, so Jhro Majestät daselbst gemiethet, so lange, als sie solche besitzen, Steuer- und Gaben-frey, sobald sie aber wieder an ihre Besitzer kommen, von neuem steuerbahr seyn sollen,** de Anno 1518.

WUr Maximilian von GOtts Gnaden, Erwöhlter Römischer Kayser, zu allen Zeiten Merer deß Reichs, in Germanien zu Hungarn, Dalmatien, Croatien ꝛc. Kunig, Erzherzog zu Oesterreich, Hertzog zu Burgundi, zu Brabant, und Pfallenz-Grave ꝛc. Bekennen, alß wir zu verschinen Jarn, und auch ietzo zu unser Notturfft und Lust, in unser und des Reichs Statt Augspurg, von etlichen Burgeren, Heuser, Gärtten, Hoffsach und Gesessen, so hievor in der Burgerlichen Steur daselbs gewesen seyn, auch hinfüro dergleichen zu kauffen willens seyn möchten, daß wür uns demnach mit den Ersamen, unsern und deß Reichs lieben Getreuen, Burgermeister und Rath daselbs gnädiglich geaint und vertragen haben, und also dieweil wir für unser selbs Persohn, die obberührten Heuser, Gärtten, Hoffsach und Gesessen, in ebenürter Statt Augspurg innhaben und gebrauchen, daß wir dieselb Zeit nit steuren, noch einig Aufflegen davon zu geben schuldig sein sollen, wann wür aber die übergeben oder in ander Weeg verendert hetten, oder hinfüro vergeben oder in ander Weg verendern, oder die nach unserm Abgang verlassen wurden, alßdan zue jeder derselben Zeit, sollen die bemelten Heuser, Gärten, Hoffsach, und Gesäß, den genanten Burgermeisteren, Rat und gemeiner Statt Augspurg, in allermassen, wie die vor versteuert worden, und dienstbar gewesen seyn, und dann ihr Burgerliche Steuer und ander Aufflagen zu jederzeit gesetzt werden, verstewrt, und alle gebürent Aufflagen, wie von anderen Burgeren zu Augspurg, in all Weeg davon geben und bezahlet werden; sonder Geuarde. Mit Urkundt diz Briefs, geben zu Mündelheim am acht und zwanzigsten Tag deß Monats Septembris, nach Christi Geburt fünffzehenhundert und im achtzehenden, unser Reiche des Römischen im drey und dreyssigsten, und deß Hungerischen im neun und zwanzigisten Jarn.

(L.S.)

Ad Mandatum Domini Imperatoris proprium.

XLVI.

Käysers Caroli V. Confirmation **aller und ieder** Privilegien **der Stadt Augspurg, welcher noch eine besondere Freyheit einverleibet, nemlich, daß der** Magistrat **daselbst wider alle ausgetretene Bürger und Einwohner, so vor seinem Gerichts-Stabe weder Recht geben noch nehmen wollen, ingleichen diejenigen, so sie hausen und herbergen, den Rechten nach verfahren möge,** de Anno 1521.

WIr Carl der Fünfft von Gots Gnaden, erwölter Römischer Kaiser, zu allen Zeiten Merer deß Reichs, Kunig in Germanien, zu Castilien, zu Arragon, zu Legion, baider Sicilien, zu Iherusalem, zu Hungern, zu Dalmatien, zu Croatien, zu Navarra, zu Granaten, zu Toleten, zu Valentz, zu Gallicien, Majoricarum, zu Hispalis, Sardinie, Cordube, Corsice, Murcie, Giennis, Algaron, Algecire, zu Gebraltaris, und der Insulen Canarie, auch der Insulen Indiarum, und Tere Firme, deß Mers Oceani ꝛc. Ertz-Hertzog zu Oesterreich, Hertzog zu Burgundi, zu Lotterigkh, zu Brabandt, zu Steyr, Kernndten, Crain, Limburg, Lutzemburg, Gheldern, Calabrien, Athenarum, Neopatrie ꝛc. Graffe zu Flandern, zu Habspurg, zu Tyrol, Parsiloni, zu Arthois, und Burgundi, Pfaltz-Graffe zu Henigau, zu Holannd, zu Seelannd, zu Phirt, zu Kiburg, zu Namur, zu Rossilion, zu Territan und zu Zutphen, Landgrave in Elsäß, Marggrave zu Burgau, zu Oristani, zu Gociani, und des H. Röm. Reichs Fürst zu Schwaben, zu Cathalonia, Asturia ꝛc. Herr in Frießland, auff der Windischen March, zu Portenau, zu Pißcaja, zu Molin, zu Salins, zu Trippoli und zu Mecheln ꝛc.

Bekennen offentlich, mit disem Brieff, und thun kund allermänigelich. Wiewol wir auß Kaiserlicher Höhe und Würdigkait, darein uns GOtt der Allmächtig, durch sein göttliche Güte gesetzt hat, alzait geneigt sein, aller unser und deß hailigen Reichs Underthanen Eere, Nutz und Bestes zu fürdern, so ist doch unser Kaiserlich Gemute billicher mer genaigt zu denen, die wir in unsern, und deß heiligen Reichs-Sachen

chen und Geschäfften, mit getreuer Dienstbarkait, alzeit willig und unverdrossen finden, Wann uns nun die Ersammen, unser und deß Reichs lieben Getreuen N. Burgermaister, und Rate der Stat Augspurg, durch ir erber Botschafft etlich Brieff von weiland unsern Vorfaren am Reich, Römischen Kaisern und Kunigen außgangen, fürbringen, und diemuetigelichen haben anruffen und bitten lassen, daß wir alß Römischer Kaiser, denselben Burgermaister, Rat, Burgern, und Stat Augspurg, und allen iren Nachkommen dieselben Brieff, nemlich ainen Lateinischen Brieff von weiland Kunig Rudolffen, unserm Voralter außgangen, deß Datum steet zu Augspurg septimo Idus Martii, Indictione quarta, Anno Dni millesimo, ducentesimo septuagesimo sexto, regni vero sui Anno tertio, mit verrer Satzung und Declaration desselben, daß alle und yede Innwoner zu Augspurg, ob gleichwol die ainem Bischoffe, Capitul, oder yemandts andern vom Capitul, Abbten, oder Pröbsten daselbs zugehören und dienen mit kauffen, verkauffen, oder in ander Wege Handtierung und Kauffmanß-Händel, und Gewerb zu Augspurg treiben, oder solchs durch ander also üben, treiben, und handlen lassen wurden, mit denselben Burgern und Innwonern zu Augspurg Mitleiden haben und tragen, und von kainen Aufflegungen, Gelt, Satzungen, oder andern dergleichen gefreyt, sonder die gemeiner Statt albegen, und zu ainer yeden Zeit wie ander Burger geben, und bezahlen sollen. Item mer ain Brieff von weyland Kaiser Ludwigen außgangen, deß datum steet nach Christi Gepurd drewzehen hundert, und darnach im vier und viertzigsten Jar, seins Reichs im dreyßigisten, und seins Kaisertumbs im achzehenden Jar, am Affter-Montag vor Georgy, deß Inhalts, daß sie die, so jnen trauen, auff iren Gutern oder an Leiben zu beschedigen, es sey mit Prannd, Raub, oder mit andern Sachen, besonder die ab iren oder irer Burger Gueter auff dem Rannd faren, auch die, so sie behausen und höfen, gegen denselben als schedlich Leut handlen und richten mögen ꝛc. Mehr ain Brieff von weyland Kaiser Fridrichen dem dritten, unserm lieben Herrn und Ur-Anherrn, löblicher Gedechtnuß, außgangen, denselben Burgermaister und Rate zu Augspurg über obgemeldt jr Gnad und Freyhait der Mißhendler, arckhweniger und verleumbter Leute und Beschediger halben, gegeben, desselben Brieffs datum steet zu Nürmberg, am fünfften Tag deß Monats Novembris, nach Christi Geburd vierzehen hundert und im fünff und achtzigsten, seines Reichs im sechs und viertzigsten, seins Kaisertumbs im vier und dreyßigisten, und deß Hungerischen im siben und zwaintzigsten Jare. Vnd darzu all und yeglich ander jr Gnad, Freihait, Recht, Handvesten, Pfandtschafften, Brieff und Privilegia, die jnen von weiland unsern Vorfarn am Reich, Römischen Kaisern, Kunigen, auch andern Fürsten und Herren gegeben sein, und darzu jr erbar rechtmäßig Statuta, Ordnung und Satzungen, auch alt Herkommen und löblich gut Gewonhaiten, die sie redlich herbracht, gebraucht und genossen haben, jnn allen ihren Worten, Puncten, Clauseln, Artickeln, Mainungen und Begriffungen zu erneuen, zu confirmiren und zu bestätten. Auch dieweil bißher etlich jr Burger und Inwoner, zu Verlezung und Schmählerung jrer Freyhait, Recht und ordenlichen Gerichts-Oberkait vor jnen, jhrem Statt-Gericht und ordenlichen Richter, weder Recht geben noch nemen wollen, sonder sich von jnen ungeurlaubt gezogen, frembd Dienst, Schutz und Schirm gesucht und angenommen, und darauff sie und die Jren, oder die jnen zu versprechen steen, für frembde Gericht zu Recht gezogen, und in unbillich Cost und Schäden, und etwo in groß Verderben gefurt haben, jnen in solchem mit unser Kaiserl. Hilff zu erscheinen, und vor solchem und dergleichen betrüglichen, geverlichen und beschwerlichen Handlungen zu fürsehn genedigelich geruchten: Deß haben wir angesehen solch der genandten Burgermaister, Rat und Gemaind zu Augspurg diemuetig Bethe, und getreuen, nutzlichen unverdrossen Dienst, so jre Vorfordern weiland unsern Vorfaren am Reich, Römischen Kaisern und Kunigen, in vil Wege, mit Darstreckung ihres Vermögens offt williglichen gethan haben, und hinfüro in künfftig Zeit uns und dem heiligen Reiche woll thun sollen und mugen, und darumb mit wohlbedachtem Mut, gutem Rat unser und deß Reichs Churfürsten, Fürsten, Grafen, Edeln und Getreuen, und rechter Wissen jnen und der yetzgenannten Statt Augspurg, und allen jren Nachkommen, die obgemeldten drey Brieff, wie die von Wort zu Wort lauten, und insonderhait Kunig Rudolffs Brieff, mit der Erclerung und Außlegung, wie oben gemeldt ist, und darzu all und jeglich ander jr Gnad, Freihait, Recht, Handvesten, Pfandtschafften, Brieff und Privilegia, die jnen von weyland unsern Vorfarn am Reiche, Röm. Kaisern und Kunigen, auch andern Fürsten und Hn. gegeben seyn, und darzu jr erber rechtmeßig Statuta, Ordnung und Satzungen, auch alt Herkommen und löblich gut Gewonhaiten, die sie redlich herbracht, gebraucht und genossen haben, in allen, und yeglichen iren Worten, Punckten, Clauseln, Artigklen, Mainungen und Begreiffungen, alß Römischer Kaiser gnedigelichen erneut, confirmiert, und bestätt.

Und auch innsonderhait zu Ergetzlichait irer getreuen Dienst und zu Handhabung irer und gemainer Statt Gnaden, Freyhaiten und Stat-Rechten, und zu Verhüttung Costen und Schaden, darein sie und die iren kunfftigelichen obgemeldter Massen gefurt werden möchten, von neuem dise sonder Gnad und Freyhait gegeben haben, also ob sich yetzo oder in künfftig Zeit begeben und zutragen, daß sich ire Burger oder Innwoner, die inen verpflicht sein, understeen, und zu Verletzung, und Nachtail irer Oberkait auß der Stat Augspurg thun, und nach Vermög irer Freiheiten und Recht, vor Burgermaister und Rat oder irem Stat-Gericht und ordenlichem Richter daselbs zu Augspurg weder Recht nemen noch geben, oder sie und die iren fur frembde und außlendische Gericht ziehen, drawen, auffhalten oder bekommern, oder in ander Weg beschedigen, wurden, daß sie dann dieselben, so obgemeldter Massen handlen, allenthalben in dem heiligen Reiche anfallen, niderwerffen, gen Augspurg furen, und gegen denselben Thätern, auch gegen denen, so sie hausen, höffen, beherbergen, enthalten, ätzen, trencken schuzen, schirmen, oder hinschieben, wie gegen den arckhwenigen und verleumbden Lewten, so sich understeen, sie und die iren zu beschedigen, nach vermög obgemeldts Kaiser Fridrichs Brieff, handlen und gefaren sollen und mögen, was sie auch gegen denselben, mit der That, und in ander Wege fürnemen, damit sollen dieselben von Augspurg wider uns und das heilig Reich nit gethan, noch gefrevelt haben, in kain Weiß noch Wege.

Erneuen, confirmiren und bestätten, thun, und geben inen obgemelte Gnad und Freyhait alles von Römischer Kaiserlicher Macht Volkomenhait wissentlich, in Crafft ditz Briefs. Und mainen, setzen und wöllen, daß der obgemelten Kunig Rudolffs, Kaiser Ludwigs, und Kaiser Fridrichs Brieff, und all Gnad, und Freihait darin begriffen und darzu all und jeglich ander ir Gnad, Freihait, Recht, Handvesten, Pfandtschafften, Brieff, und Privilegia, die inen von weiland unsern Vorfaren am Reich, Römischen Kaisern und Kunigen, auch andern Fürsten und Herren gegeben sein, und darzu ir erber rechtmessig Statuta, Ordnung, und Satzungen, auch ir alt Heerkommen und löblich gut Gewohnhaiten, die sie redlich heerbracht, gebraucht und genossen haben, in allen und yeglichen iren Worten, Punckten, Clauseln Artigkeln, Maynungen und Begreiffungen cräfftig und mächtig sein, steet gehalten und voltzogen werden, und die gemeldten von Augspurg, und ir Nachkommen dabey bleiben, und sich derselben aller wie obsteet, in aller Massen, als ob die von Wort zu Wort in disem unserm Kaiserlichen Brieff geschriben und begriffen weren, oder von Recht oder Gewonhait darin benennt sein solten, deßgleichen der obbestimbten unser neu gegeben Gnad und Freihait, an allen Enden und Stätten gebrauchen und geniessen sollen und mögen, vor allermennigelich unverhindert, die wir auch darbey handthaben, schutzen, und schirmen wollen, als ir allergnedigster Kaiser und Herr: Und gepieten darauf allen und yecklichen Churfürsten, Geistlichen und Weltlichen, Prelaten, Grafen, Freyen Herren, Rittern, Knechten, Hawbtlewten, Vitztumben, Vögthen, Pflegern, Verwesern, Ambtlewten, Schulthaissen, Burgermaistern, Richtern, Räten, Burgern Gemainden und sonst allen andern unsern und deß heiligen Reichs Underthanen und Getreuen, in was Wirden, Stands oder Wesens die sein, ernstlich und vestigelich mit disem Brieff, und wellen, daß sie die vorgenannten von Augspurg und ire Nachkommen, an den gemeldten iren Gnaden Freihaiten Recht Handvesten, Briefen, und Privilegien und Pfandtschafften, auch der vorgemelten unser Vorfarn Briefen und iren alten Herkommen, und gut Gewonhaiten, auch an obbestimbter unser neugegeben Gnad und Freihait nicht hindern noch irren, sonder sie von unsern und deß heiligen Reichs wegen dabey getreulich handhaben, schuzen und schirmen, und geruwigelich dabei bleiben, der aller gebrauchen und geniessen lassen, und hiewider nicht thun, noch deß yemandts andern zu thun gestatten in kain Weiß alß lieb ainem jeglichen seye, unser und deß Reichs schwer Ungnad und Straff, und die Pene in obgedachten iren Brieffen und Privilegien begriffen, und darzu ain sondere Peen, nemlich viertzig Marckh löttigs Goldes, zu vermeiden, die ain yeder, so offt er frevenlich hiewider thäte, uns halb in unser und des Reichs Cammer, und den andern halben Taill, den genannten von Augspurg, und iren Nachkommen unablößlich zu bezahlen verfallen sein solle. Mit Urkund diß Briefs besiegelt mit unserm Kaiserlich anhangenden Insigill.

Geben in unser und deß heiligen Reichs Statt Wormbs, am zwainzigisten Tag deß Monats Marcii, nach Cristi Geburd fünffzehenhundert, und im ain und zwaintzigisten, unserer Reiche des Römischen im andern, und aller ander im sechsten Jaren.

CAROL.

Ad Mandatum Domini Imperatoris proprium.

Albertus Card. Mog. Archicancell.

Nicolaus Ziegl. Vice-Cancell.

XLVII.

XLVII.

Käysers Caroli V. Privilegium vor die Stadt Augspurg, daß sie eine Müntz-Stätte aufrichten, und allerhand Müntze schlagen möge, de Anno 1521.

Wir Karl der Fünfft, von GOtes Gnaden, Erwölter Römischer Kaiser, zu allen Zeiten Merer des Reichs, Kunig in Germanien, zu Castilien, zu Arragon, zu Legion, baider Sicilien, zu Hungern, zu Dalmatien, zu Croatien, zu Nauarra, zu Granaten zu Tolleten, zu Valenz zu Gallicien, Majoricarum, zu Hispalis, Sardinie, Cordubie, Corsice, Murcie, Giennis, Algaron zu Algecire, zu Gibraltaris, und der Insulen Canarie, auch der Insulen Indiarum und Terre-Firme, deß Mers Oceani ꝛc. Ertzhertzog zu Oesterreich, Hertzog zu Burgundi, zu Loterigkh, zu Brabant, zu Steyr, Kerndten, Crain, Limburg Lutzemburg, Geldern, Wirtemberg, Calabrien, Athenarum, Neopatrie ꝛc. Graue zu Flandern, zu Habspurg, zu Tyrol, zu Gerz, Barsiliani, zu Arthois und Burgundi, Pfaltzgrafe zu Henigew, zu Holand, zu Seland, zu Phirt, zu Kyburg, zu Namur, zu Roßilion, zu Ceritan und zu Zutphen, Landgraue im Elsaß, Mdarggraue zu Burgau, zu Oristani, zu Gotziani, und des heiligen Römischen Reichs Fürst zu Schwaben, zu Cathalonia, Asturia ꝛc. Herr in Frißland auf der Windischen Marck, zu Portenau, zu Biscaja, zu Molin, zu Salins, zu Trippoli und zu Mecheln ꝛc.

Bekennen für unß und unsere Nachkommen am Reich offentlich mit diesem Brief, und thun kund allermeniglich, daß wir in Betrachtung der menigfeltigen, getreuen und nutzlichen Dienst, so die Ersamen, unser und des Reichs lieben Getreuen, Burgermeister und Rate der Statt Augspurg und ire Vorfordern, weiland unsern Vorfaren am Reich, Römischen Kayserm und Kunigen, löblicher Gedechtnus, uns und dem heiligen Reich offt willigelich mit Darstreckung ihrer Leib, Hab und Guter gethan haben, täglich thun und sich hinfürs zu thun willig erbieten, denselben Burgermeister, Rat und Gemeind und ihren Nachkommen mit wohlbedachtem Mute, zeittigem Rate, auch unser und des heiligen Reichs Churfürsten, Fürsten, Grauen Edelen und Getreuen rechten Wissen, diese besonder Gnad gethan und Freihait gegeben, auch gegonnt und erlaubt haben, thun, geben, gonnen, und erlauben inen auch solchs von Römischer Kayserlicher Macht Vollkommenhait, wissentlich in Crafft dits Briefs, also daß sie und ir Nachkommen in der Statt Augspurg ain Müntzstatt auffrichten, und darinnen Ducaten und Reinisch Guldin, auch Silbern Müntz, alß Dickhpfennig zu ganzen oder halben Ducaten oder Gulden, auch zu zwainzig, fünffzehen zehen acht, sechs, vier und zween Creutzer mit Umbschrifft unser oder unser Nachkommen am Reich Römischer Kaiser und Kunig, oder derselben von Augspurg Patronen, Sanct Ulrich und Sanct Affra, und der Statt Augspurg Nammen Augusta Vindelicorum, und auch ainen Adler mit zwaien Köpffen und aufgethanen Flugen und in desselben Brust alwegen ains Römischen Kaisers oder Kunigs, und sonst an gelegen Orten in den Pregen und Eisen irer Statt Wappen und Schilt haben, und darzu Pfennig mit einem A, und Heller mit einem Andreas-Creutz und derselben Statt Augspurg Wappen durch ihr erber redlich Müntzer, so sie zu einer yeden Zeit darzu verordnen, schlagen machen und müntzen sollen und mögen, doch solcher Massen, daß der Ducat mit Schwer, Strich und Korn, Nadel und Grad, Gehalt, auff Zal und Werschafft den Hungerischen, Venedigischen oder Mailender oder Florentiner Ducaten gleich, und der Reinisch Guldin mit Schwer, Strich Korn, Nadel und Grad Gehalt auf Zal und Werschafft unser und des heiligen Reichs Churfürsten am Rein Reinisch Guldin gleich und gemeß, und nit leichter noch geringer alwegen nach derselben Churfürsten Ordnung, so sie yetzo haben, oder wir oder unser Nachkommen unser oder derselben Regiment im heiligen Reiche, mit den genannten unsern und des Reichs Churfürsten, Fürsten, und ander Stenden machen und aufrichten möchten. Und mit solcher Gold- und Silber-Müntz, so sie obgemelter Massen zu ainer yeden Zeit schlagen und machen lassen, getreulich und redlich gefaren, damit der Kauffmann besteen mug, und der gemain Man nit betrogen sonder gefurdert wurde, darzu sie auch all und yeglich Gnad, Freyheit, Recht und Gerechtigkeit, die ander im heiligen Reich, so Gold- und Silber-Müntz schlagen, haben, und derselben gebrauchen und geniessen sollen und mugen, doch daß sie ainen Bischoff zu Augspurg an seinen herbrachten Müntzen, und die Graven von Kungstain an jrer Freihait der Müntz zu Augspurg nit verhindern, sonder sie jrer Müntz, wie sie deß mit jnen Vertrag oder Ordnung haben, neben und mit jnen gebrauchen lassen, on Geverde. Und Gebieten darauff allen und yeglichen Churfürsten, Fürsten, Geist-

lichen und Weltlichen, Prelaten, Graven, Freyen, Herren, Rittern, Knechten, Haubtleuthen, Vitztumben, Vögten, Pflegeren, Verwesern, Ambtleuten, Schulthaissen, Burgermaisteren, Richtern, Reten, Burgern und Gemeinden, und sonst allen andern unsern und des heiligen Reichs Underthanen und Getreuen, in was Wirden, Standes oder Wesens die sein, und insonderhait dem Erwirdigen Christoffen, Bischoffen zu Augspurg, unsern Fürsten, und dem Edeln unser und des Reichs lieben Getreuen Eberharten, Graven zu Kunigstain ꝛc. und jren Nachkomen und Erben ernstlich mit diesem Brieff, und wöllen, das sie die genannten Burgermaister, Rate und Gemaind zu Augspurg und jr Nachkommen an diesen unsern Gnaden, Freyhaiten und Erlaubung der gemelten guldin und silberin Müntz nit hinderen noch irren, sonder sie der, wie vor stet, gerulichen gebrauchen, geniessen, und gentzlichen dabei beleiben, die auch durch die jren allenthalben, wie ander Ducaten, Reinisch Guldin, und silberin Müntz nemen, und damit handlen lassen, und hiewider nit thun, noch deß yemand zu thun gestatten, jn kain Weiß, alß lieb einem yeden sey, unser und des Reichs swer Ungnad und Straff, und dartzu eine Pene, nemlich hundert Marcth lotigs Golds zu vermeiden, die ein yeder, so offt er frevenlich hierwider thete, unß halb in unser und des Reichs Cammer, und den andern halben Tayl den gedachten von Augspurg und jren Nachkommen unabläßlich zu bezalen, verfallen sein soll. Mit Urkund dis Brieffs besigelt mit unserm Kaiserlichen anhangenden Jnsigel. Geben in unser und des Reichs Statt Worms, am ain und zwainzigisten Tag deß Monats May, nach Christi unsers lieben Herrn Geburt fünffzehenhundert und im ain und zwainzigisten, unserer Reiche des Römischen im andern, und der andern aller im sechsten Jaren.

CAROL.

Ad Mandatum Domini Imperatoris proprium.

Albertus, Cardinalis Moguntin.
Archi-Cancellarius.

XLIIX.

Käysers Caroli V. Privilegium de non appellando vor die Stadt Augspurg, worinn die Summa appellabilis auf 400. fl. Rheinischer Wehrung erhöhet worden, de Anno 1531.

WJr Carl der Fünffte, von GOttes Gnaden, Römischer Kayser, zu allen Zeiten Mehrer des Reichs, König in Germanien, zu Castilien, Aragonien, Leon, beyder Sicilien, Hierusalem, Hungarn, Dalmatien, Croatien, Navarra, Granaten, Toleten, Valentz, Galicien, Majorica, Hispalis, Sardinien, Corduba, Corsica, Murcien, Giennis, Allgarbien, Algeziren, Gibraltar, der Canarischen und Jndianischen Jnsulen und der Terræ firmæ, des Oceanischen Meers ꝛc. Ertz-Hertzog zu Oestereich, Hertzog zu Burgund, zu Lothringen, zu Brabant, zu Steyer, zu Cärndten, zu Crain, zu Limburg, zu Lützenburg, zu Geldern, zu Calabrien, zu Athen, zu Neopatrien und Würtemberg, Graff zu Habspurg, zu Flandern, zu Tyrol, zu Görtz, zu Barcinon, zu Arthois, zu Burgund, Pfaltz-Graff zu Hennegau, zu Holland, zu Seeland, zu Pfird, zu Kyburg, zu Namur, zu Rossilien, zu Ceritania und zu Zütphen ꝛc. Land-Graff in Elsaß, Marggraff zu Burgau, zu Oristani, zu Gociani, und des heiligen Röm. Reichs Fürst zu Schwaben, Cathalonia, Asturia, Herr in Frießland, auff der Windischen Marck, zu Portenau, zu Biscaja, zu Molin, zu Salins, zu Tripoli und zu Mecheln. Bekennen für uns und unsere Nachkommen am Reich offentlich mit diesem Brief, und thun kund allermänniglich, daß uns die Ehrsamen, unsere und des Reichs liebe Getreuen N. Burgemeister und Rath der Stadt Augspurg, durch ihr erbare Raths Bottschafft haben fürbringen lassen, wie wohl Burgermeister und Rath bemelter Stadt Augspurg von weyland dem Allerdurchlauchtigsten Fürsten, Kayser Maximiliano, unserm lieben Herrn und Anhern, hochlöblicher Gedachtnüß, unter andern löblich begnadet und gefreyet weren, daß alle derselben Burger und Einwohner, Dienstleute, und die ihnen zu versprechen stehen, noch sonst keine Person, in was Würden, Stands oder Wesens die seyn, von einiger unterredlicher noch endlichen Urtheilen, Erkäntniß oder Decret durch den Rath oder Stadt-Gericht daselbst zu Augspurg gesprochen und ergangen, da die anfänglich Klag nicht über viertzig oder funffzig Gulden Rheinisch ungefehrlichen antreffe oder werth were, an uns, oder unser Nachkommen am Reich, unser Kayserlich Cammer-Gericht, oder jemands andern, noch auch an kein Gericht, wie das Nahmen haben mag, appelliren, dingen oder beruffen sollen noch mögen, dann allein für und an ein Rath daselbst, alles nach Laut

Laut und Vermög vermelden Kaysers Maximilians Brieff deshalben ausgegangen; So begebe sich doch zum dickern mahl, daß die Parteyen von rechtmäßigen Urtheilen, deren sie billich sich nicht zu beschweren hetten, allein darum appelliren, daß sie in Ansehung der geringen Summen, ihr Wieder-Theil durch den Gerichts-Kosten und langsamen Proceß am Cammer-Gericht, aus viele der Geschäfften und andern Ursachen, so sich zutragen, müde zu machen, und dadurch zu gütlicher Handlung oder Vertrag zu bringen, verhoffen, auch gefährlichen Verzug und Erlängerung der Sachen, damit zu suchen, dannen dann die Vollziehung gerechter Urtheilen verhindert werden, und die Parteyen und Sach selbst in mercklichen Kosten, Schaden und Verderben führen und kommen, und dieweil sie dann bißhero Kayser Maximilians Freyheiten gehorsamlich nachgelebt und Folg gethan, und mit Wissen oder gefährlichen in Rechten niemands beschweret hetten, noch das ungern thun wolten, nicht desto minder so begegnete ihnen und ihren Burgern, viel gefährlicher Auszüg und muthwillige Appellationes, nicht allein von ihren Burgern, sondern von frembden Personen, das ihnen und ihren Burgern zu mercklichen Schaden und Nachtheil reiche, und uns darauff demüthiglich angeruffen und gebethen, sie hierinne und ihre Burger gnädiglich zu versehen, und berührtes Kaysers Maximilians gegebene Freyheiten, so auff viertzig und funffzig Gülden ungefährlich gestellet seyn, biß auf vierhundert Gülden Rheinisch zu erhöhen und zu erstrecken, gnädiglich geruheten. Das haben wir angesehen solch ihr demüthige Bitte, auch die getreue willige Dienste, so sie unsern Vorfahren am Reich in mannigfaltige Wege gethan und bewiesen haben, und sie uns und dem Reich wohl thun mögen und sollen, und darumb mit wohlbedachten Muth, guten Rath und rechter Wissen, denselben von Augspurg und ihren Nachkommen diese besondere Gnade und Freyheit gethan und gegeben, und hiemit unsere vorgegebene Freyheit und Gnad weiter und mehr gnädiglich erhöhet und erstreckt, thun, geben und erstrecken ihnen die auch von Römischer Kayserlicher Macht Vollkommenheit, wissentlich in Krafft dieses Brieffs, der Massen und also, daß man fürbaßhin ewiglich keine Person, geistliches noch weltlichen Standes, frembde oder heimische, Mann und Frauen, in oder auswendig der Stadt Augspurg wohnhafftig, in was Würden, Stands oder Wesens der oder die seyn, niemand ausgenommen, von einer unterredlicher oder endlichen Urtheilen, Erkäntnüssen oder Decret durch den Rath oder an dem Stadt-Gericht zu Augspurg gesprochen, so die anfängliche Klage nicht über vierhundert Gülden Rheinisch treffe oder werth were, an uns, unsere Nachkommen am Reich, unser Kayserlich Cammer-Gericht, oder jemand andern, noch auch an kein ander Gericht, wie die Nahmen haben, appelliren, suppliciren sollen noch mögen, dann allein an Rath, der ietzo ist, oder künfftiglich da seyn wird, dem wir auch aus vorgemelter unser Kayserlichen Macht hiermit befehlen und Gewalt geben, dieselbe Appellation an unser und unser Nachkommen am Reich, Römischer Kayser und König, statt von unsert wegen anzunehmen, die Parteyen nothdürfftiglich gegen einander zu hören, und wie sie alsdann in Recht erfunden, sich darüber zu erkennen, und mit ihren rechtlichen Spruch zu entscheiden, und alles das darinn zu handeln, zu thun und zu gebieten und zu verbiethen, das sich in solchem gebührt und nothdürfftig seyn wird, und was also durch den Rath in solchen Sachen zu Recht erkant und gesprochen wird, daß dasselbig kräfftig und mächtig sey, und darbey ohne alle Wegerung, Appellation, Supplication und Reduction bleiben soll, und ob sie wieder von einiger Urtheil, daß die Sach nicht über vierhundert Gülden Rheinisch, wie vor gemeldet, were, appelliret oder gedingt würde, so ordnen, setzen und wollen wir, daß solche Appellation, und was darauff fürgenommen und gehandelt würde, krafftloß und untüglich seyn solten, und daß unser und unser Nachkommen am Reich, Römischer Kayser oder König, oder unser oder ihr Kayserlich oder Königlich Cammer-Gericht, oder ander Gericht, wie das Nahmen hat oder haben mag, die nicht annehmen, noch Ladung oder ander Proceß darauff geben und thun sollen oder mögen, in keine Weiß noch Weg; Dann wir solches alles uud jedes ietzo als dann, und dann als iezo, krafftloß und untüglich hiermit erkennen, erklären, auffheben, cassiren und vernichten, und die obgenannten Burgermeister und Rath der Stadt Augspurg und ihre Nachkommen, unangesehen des alles, sich obberührter unser Gnaden und Freyheit brauchen, Macht und Gewalt haben sollen und mögen, solch Urtheil, die also vierhundert Gülden oder darunter, wie oblaut, betreffen, zu vollziehen, und ferner, wie sich nach rechtlicher Ordnung gebührt, zu handlen. Und gebieten hierauff allen und jeden Churfürsten, Fürsten, Geistlichen und Weltlichen, Prälaten, Graffen, Freyen, Herren, Rittern, Knechten, Hauptleuten, Vitzthumen, Vögten, Pflegern, Verwesern, Amtleuten, Schultheissen, Burgermeistern und Richtern, Räthen, Burgern und

und Gemeinden, und sonst allen andern unsern und des Reichs Unterthanen und Getreuen, in was Würden, Stands oder Wesens die seyn, ernstlich mit diesem Brieff, und wollen, daß sie die obgemelten Burgermeister und Rath der Stadt Augspurg, und ihre Nachkommen, an den obberührten Gnaden und Freyheiten nicht irren noch verhindern, sondern sie also, wie obstehet, dabey bleiben, die gebrauchen und genieſſen lassen, und hierwieder nicht thun, noch jemand andern zu thun gestatten, in keine Weiß, als lieb jeglichem sey, unser und des Reichs schwere Ungnad und Straff, darzu eine pœn, nemlich 50. Marck lötiges Goldes zu vermeiden, die ein jeder, so offt er hierwieder thäte, uns halb in unser und des Reichs Cammer, und den andern halben Theil den gedachten von Augspurg und ihren Nachkommen unabläßlich zu bezahlen, soll verfallen seyn. Mit Uhrkund dieses Briefs besiegelt mit unserm anhangenden Insiegel; Geben und geschehen in unser und des Reichs Stadt Regenspurg, am ein und zwantzigsten Tag des Monats Julii, nach Christi Geburth 1531. Jahr, unsers Kayserthums im eilfften, und unser Reiche in sechszehenden Jahre.

CAROLVS.

Vt. Palatinus.

Vt. Naves.

Ad Mandatum Cesareæ & Catholicæ Majestatis proprium.

J. Obernburger.

Nota. Hin und wieder findet man auch ein Privilegium de non appellando vor die Stadt Augspurg, so den 12. Tag des Monaths Julii, im Jahr 1541. zu Regenspurg datiret ist, aber mit gegenwärtigem verbotenus übereinkommet, woraus man vermuthet, daß ein Error Chronologicus dabey vorgegangen.

XLIX.

Käysers Caroli V. Brieff, Krafft deßen er die Stadt Augspurg, wegen des Schmalckaldischen Krieges von der Reichs-Acht absolviret, de Anno 1547.

WIr Carl der Fünfft von GOtts Gnaden, Römischer Kaiser, zu allen Zeiten Merer des Reichs, in Germanien, zu Hispanien, baider Sicilien, Jherusalem, Hungern, Dalmatien, Croacien ꝛc. Kunig, Ertz-Herzog zu Oesterreich, Herzog zu Burgundi ꝛc. Grave zu Habspurg, Flandern und Tyroll ꝛc. Bekennen offentlich mit diesem Brieff, und thun kund allermenigelich, daß wir die Ersamen, unsere und des Reichs lieben Getreuen, Burgermeister, Rat und Gemainde der Statt Augspurg und derselben Zugehörigen, auff jr underthenig diemuetig Pitt und Erzaigung, so sie durch jre Gesandten bey uns gethan, auch fleißig Fürpitte von jren wegen an uns gelangt und beschechne Aussuenung, und aus andern beweglichen Ursachen, und fürnemlich zu Erzaigung unsers gnedigsten Gemuts und Naigung, so wir dem heiligen Reiche Teutscher Nacion und dem Vatterland tragen, und dieweil one das unser Kaiserliche Gute die Schoß jrer Miltigkait niemands verschleust, sonder denen, die jr Schuld erkennen, Gnad und Miltigkait zu erzaigen genaigt sein, mit wolbedachtem Mueth und rechter Wissen aller ungnedigen Straff, die sie von wegen der Adherenz, Fürderung, Hilff und Beistandt, so sie unsern offnen erclerten Aechtern, Johanns Fridrichen und Philipssen, die sich nennen, der ain Herzog zu Sachssen, und der ander Land-Graven zu Hessen, und derselben Mitverwanten und Anhengern, in dieser werenden Rebellion, Empörung und Auffruhr gethan und bewisen, nach Aufsazung unserer und des Reichs Recht, Ordnung und Sazung, und sonderlich nach Außweisung unserer Acht-Erclerung gegen genannten Achtern außgangen, möchten verwurkt und begangen haben, genzlich und gar entledigt, entpunden, davon absolvirt, derselben allerding begeben, und sie widerumb in unser und des Reichs Gnad und Huld auffgenomen und empfangen, absolviren, entledigen und entpinden sie davon, begeben sie solcher Straff des Rechtens und obberurter unser und des Reichs Sazung und Acht-Erclerung, und nemen sy widerumb in unser und des heiligen Reichs Gnad und Huld, alles von Römischer Kaiserlicher Volkomenhait, wissentlich in Crafft dits Briefs, also, daß nun hinfüro gemelte Burgermaister, Rat und Gemainde der Statt Augspurg, sambt derselben Zugehörigen, noch jre Hab und Guter berurter Sachen halben, mit noch one Recht nit angelangt, bekombert noch beschedigt, sonder ganz frey und ledig steen und bleiben, und von jemands darumb nit angezogen werden, noch jnen auch die an iren Eeren, Wirden, Ambtern oder Stenden ganz kain Verlezung noch Verhinderung

derung pringen soll noch mag, in kain Weiße. Doch sollen sy den Artickeln, darauff wir sy, als obsteet, begnadet haben, trewlich und erberlich nachkomen und Volnziehung thun, auch sollen alle diejhenigen, so in unser Widersacher Dienst noch verhafft, oder denselbigen anhengig, die seien inn- oder ausserhalb der Stat, in diser unser Begnadung nit begriffen, sonder uns vorbehalten sein, gegen denselbigen und iren Hab und Gutern jrem Verdienst und unser Gelegenhait nach zu handlen. Vnd gepieten darauff allen und yegelichen Chur-Fürsten, Fürsten, Geistlichen und Weltlichen, Prelaten, Graven, Freien, Herren, Rittern, Knechten, Hauptleuten, Land-Vögten, Vitztumben, Vögten, Pflegern, Verwesern, Ambtleuten, Schulthaissen, Burgermaistern, Richtern, Räten, Burgern, Gemeinden und sonst allen andern unsern und des Reichs Vnderthanen und Getrewen, in was Wirden, Stats oder Wesens die sein, ernstlich und vestiglich mit disem Brieff, und wollen, daß Sy die genannten Burgermaister, Rat und Gemaind der Stat Augspurg und derselben Zugehörigen, auch jre Hab und Gut, der obberürten Handlung halben, unangelangt, unbekümbert, und bei diser unser Kaiserlichen Absolution, Huld und Gnad, frey, sicher, on alle Belaidung, Irrung und Verhinderung beruebiglich pleiben lassen, und hiewider nit thuen, noch yemands zu thuen gestatten, in kain Weise, als lieb ainem yeden sey, unser und des Reichs schwere Vngnad und Straff, und darzu ain Peen, nemblich hundert Marckh lötigs Goldes zu vermeiden, die ain yeder, so offt er freuenlich hiewider thette, uns halb inn unser und des Reichs Camer, und den andern halben Taill genannten Burgermaistern, Rat und Gemaind der Stat Augspurg und derselbigen Zugehörigen unnachläßlich zu bezaln verfallen sein solle. Mit Vrkundt ditz Briefs besigelt mit unserm Kaiserlichen anhangendem Insigil. Geben in unser und des Reichs Stat Vlmb, am xxjx. Tag des Monats Januarii, nach Christi unsers lieben HErrn Gepurd 1547. unsers Kaisertumbs im 27. und unserer Reiche im zwai und dreissigsten Jaren.

CAROL.

A. Berzenoth.

Ad mandatum Cesareæ & Catholicæ Majestatis proprium.

J. Obernburger.

L.

Vertrag zwischen dem Stifft und des Heil. Röm. Reichs Stadt Augspurg, die Wieder-Einlassung der Geistlichkeit und Ausantwortung ihrer Güter, auch anders betreffend, de Anno 1548. ist oben in Parte Speciali dieses Werckes unter den Geistlichen Fürsten sub Num. CLXXXI. pag. 484. befindlich.

LI.

Käysers Caroli V. Satz- und Ordnung, die Raths-Wahl in der Stadt Augspurg betreffend, de Anno 1549.

WIr Karl der Fünfft von Gottes Gnaden, Römischer Kaiser, zu allen Zeiten Merer des Reichs, König in Germanien, zu Castilien, Arragon, Leon, baider Sicilien, Hierusalem, Hungern, Dalmatien, Croatien, Navarra, Granaten, Toleten, Valentz, Gallitien, Majorica, Hispalis, Sardinien, Corduba, Corsica, Murcien, Giennis, Algarbien, Algezieren, Gibraltar, der Canarischen und Indianischen Insulen, und der Terre Firme, des Oceanischen Meers ꝛc. Ertz-Herzog zu Oesterreich, Herzog zu Burgundi, zu Lottrigk, zu Brabant, zu Steier, zu Kerndten, zu Crain, zu Limburg, zu Lützemburg, zu Geldern, zu Calabrien, zu Athen, zu Neopatrien, und Würtemberg ꝛc. Grave zu Habspurg, zu Flandern, zu Tyrol, zu Görtz, zu Barcinon, zu Arthois, zu Burgundt, Pfaltz-Grave zu Henigaw, zu Hollandt, zu Seeland, zu Pfierdt, zu Kiburg, zu Namur, zu Rossilion, zu Ceritania und zu Zutphen, Land-Grave in Elsaß, Marggrave zu Burgaw, zu Oristani, zu Gociani, und des heiligen Römischen Reichs Fürst zu Schwaben, Cathalonia, Asturia ꝛc. Herr in Frießland, auff der Windischen Margk, zu Portenaw, zu Bißcaya, zu Molin, zu Salins, zu Tripoli, und zu Mechelnꝛc. Bekennen für uns, und unser Nachkommen am Reich, offentlich mit disem Brieve, und thuen kund allermenigelich, als wir im nechstverschinen acht und viertzigisten Jar, der geringern Zal, am dritten Tag des Monats Augusti, der Regierung und Verwaltung halben, unserer und des Reichs Stat Augspurg, Ordnung gegeben, Rat, Gericht, und etliche andere fürneme Ambter besetzt, und uns daneben vorbehalten, was sonst die Besatzung des grossen Rats und Gerichts, Bestellung der Diener und Ambtleute, auch andere notwendige Puncten belangete, so zu Erhaltung und Handhabung solches newen Regiments, dienstlich sein

sein möchte, in demselben allen weiter Maß und Ordnung zu geben, alles nach Inhalt derselben Ordnung under unserm Kaiserlichen anhangenden Insigil auffgericht und verfertigt. Damit dann solche newe Regierung umb so vil desto statlicher gehandhabt, und alle Sachen in ain guete richtige Ordnung gefurdert, gebracht und dabey erhalten, auch alle Vnrichtigkeit, so kunfftigclich in Erwelung und Besetzung des Rats, und Gerichts-Personen, auch anderer Embter, einfallen möchten, fürkomen werden; So haben wir mit wolbedachtem Muet, zeitigem guetem Rath, rechter Wissen und aigner Bewegnus, noch weiter erclert, geordnet und gesetzt, und thuen das hiemit von Römischer Käyserl. Macht Volkommenhait, wissentlich in Crafft ditz Briefs. Also daß hinfüran järlich mit der Rats-Wahl und Besetzung aller Embter der Stat Augspurg, dise nachvolgende Maß gehalten werden solle. Anfengclich, daß hinfüran aines jeden Jars, auff den dritten Tag des Monats Augusti, oder ungefarlich nach Gelegenhait acht Tag vor oder nach, der clain Rat, ausserhalb der dreyer, von der merern Gesellschafft, und der siben Personen von der Gemaind, aufs Rathauß in die Steur-Stuben, zu funff Vrn, und der groß Rath, sambt obgemelten zehen Personen, in die Gerichts-Stuben, deßgleichen die von Herren und der merern Gesellschafft, auff jr Stuben umb sechs Vren, Vormittags, zu erscheinen, ervordert werden, alda zu verharren, bis ain newer Rat erwelet ist. Vnd sollen erstlich die vom grossen Rat, nach Volnfüerung des gewondlichen Wahl-Aids, zwen aus dem ain und dreissigen Personen von Geschlechtern, des gewesen Rats, und darauff die vorigen neun und zwaintzig, nachdem sie den Wahl-Aid auch geschworen, noch drey aus jnen welen, nachvolgends sollen die sechs und zwantzig zu dem grossen Rat, und den zehen, in die Recht-Stuben geen, aber die fünff Gewölten sich in die Rat-Stuben verfüegen, und daselbst noch zwen aus den übrigen sechs und zwaintzigen, des gewesenen Rats, zu jnen wehelen, sie auch alsbald erfordern, mit und neben jnen zu ferrer Wahl zu greiffen. Dieselben Siben sollen anfengclich vier Herren, sy seyen vor im Rate gewest, oder nit, zu jnen wehelen, und in der Wahl neben jnen fürzeschreiten, erfordern, und also von vier Personen zu vier Personen, mit sechs Gengen, verfaren, auch die gewehlten jedesmals erfordert und nidergesetzt werden, neben den hievor erkiesten mit der freyen Wahl also, wie jetzt gemelt, fürzegeen, biß von Herren die Anzal der ain und dreissig Personen erfilt worden ist. Ob sich auch zutragen, daß ainer oder mer, so hievor im Rate nit gewest, gewehlt wurden, sollen der oder dieselben mit der Wahl neben den andern zu verfaren nit zugelassen werden, er oder sye haben dann zuvor auch den gewondlichen Wahl-Aide geschworen. Item die ain und dreissig newgewelten Personen sollen auch alsbald drey von der merern Gesellschafft, auf den ersten, und dann vier von der Gemeind, auf den andern, die überigen drey von der Gemeind, auf den dritten Gang wehlen, aber zu jnen nit erfordern, biß nachvolgende Embter besetzt sein. Nachvolgendts sollen abermals die ain und dreissig neuerkiesten des clainen Rats, aus jnen siben gehaimen, und aus denselben siben gehaimen zwen Pfleger erwehlen, doch soll deren kainer aus seinem Stand, darzu er ainmal fürgenomen oder gewehlet worden, one dapffere Ehehaffte seines Vnvermögens, ansehliche Verhandlungen, oder ander erheblich Vrsachen, entsetzt, oder geendert werden, und dannocht dasselb nit anderst dann nach Erkantnus des obgemelten Rats. Es soll aber dardurch der Freyzug ungeschwecht, und jnen, wie andern unbenomen sein, darzu die Pfleger und Gehaimen mit keinen andern, dann der Stat wichtigen Geschefften, oder die Burgermaister und Rate für sye gewisen, beladen, sonder die gemainen Sachen, wie von Alter herkomen, vor Burgermaister und Rate verricht werden. Sye die ain und dreyssig sollen auch darauff Sechs Burgermaister, zu dreien Gengen, je ainen Alten und Jungen, den Jaren nach zu rechnen, zusamen aus jnen erwöhlen. Mit der Beschaidenhait, daß die auf den ersten Gang erwehlten, die ersten vier Monat, die auf den andern erkiesten, die darnach volgenden vier Monat, und die letsten zwen das Jar hinaus, die Verwaltung haben und tragen. Es sollen auch die also zu Burgermaistern ainmal gewelt sein, one besondere Vrsachen nit geendert werden. Demnach sollen drey Baumaistere auf ainen Gang und drey Einnemer durch den andern erwehlt werden. Vnd so das alles beschehen, sollen allererst die überigen zehen Rats-Personen, zu jnen den ain und dreissig erfordert, denen auch alsdann die Besetzung berüerter Embter, angezaigt werden soll. Nachdem soll der groß Rathe auff den Saal beruefft, und jme durch den clainen, die Besetzung angezogner Embter, fürgehalten werden, der soll auch alßpaldt darauff den Pflegern, und dem clainen Rate, und hingegen jnen die Pfleger, und der clain Rat, wie von Alter herkomen, schwören. Es sollen auch die Personen vom gehaimen Rat, von underschidlichen Geschlechten sein, also, daß nit zwen von ainem Geschlecht darein genommen werden. Des andern Tags hernach, sollen anfangs die zehen mergemelten Personen von der merern Gesellschafft und Gemaind,

maind, in Rat erwehlet, den gewondlichen Wahl-Aid schwören, und darauf neben den andern ain und dreissig, das Gericht und die vorigen Embter, durch gemaine freye Wahlen, jedoch von Personen, die unserer Ordnung gemeß qualificiret seien, besetzen. Die Session im Rate soll fürohin dermassen gehalten werden, wie bißher beschehen: Nemlich daß anfangs die Stat-Pflegere, volgends die zwen Burgermaistere, so yederzeit im Ambt sein werden, demnach die Gehaimen, und auf dieselben die Baumaister, aber die anderen, nach jrem Alter sitzen, die von newem gewehlt werden, und vor nie im Rate gesessen, sollen yederzeit unden an, wie sye hinein gewöhlt werden, die Session einnemen. Gleicher Gestalt soll es auch mit denen, so von der merern Gesellschafft und Gemainde, von newem gewehlet, gehalten werden. Es sollen auch jederzeit in der Wahl, auch sonst in Besatzung der Statt-Embter, und sonderlich der Advocaten, Procuratorn, Stat-Gericht- und Rat-Schreiber, sambt andern dergleichen Embtern, die jhenen, so aines Christlichen erlichen Lebens und Wesens, auch sonst geschickt, tauglich, und der alten waren Christlichen Religion am nechsten sein, zu der Regierung und solchen Embtern vor andern gezogen, erwehlt und bestelt werden. Vnd mainen und wollen, daß diſe unsere Erclerung, Ordnung und Satzung, in allen jren Puncten, Claußlen, Artickeln, Mainungen, Inhaltungen und Begreiffungen, krefftig und mechtig sein und pleiben, stet und vest gehalten und volnzogen, und darwider von jemands nit gehandelt noch furgenomen werden solle. Doch uns und dem hailigen Reiche an unser Oberkait, und gemelter unserer und des Reichs Stat Augspurg, in ander Wege, ausserhalb diser und obberüerter unserer vorigen Ordnung, an jren Freihaiten, Rechten, Gerechtigkaiten, altem Herkomen, und gueten Gewonhaiten, unvergrifflich und unschedlich. Ob sich auch begebe, daß in disen obgeschribnen Puncten und Artickeln jetzo oder künfftiglich, ainich Jrrung, oder Mißverstandt fürfallen wurde, darin wollen wir uns jederzeit Erclerung und Messigung zu thun, auch sonst diſe Ordnung nach Gelegenhait zu endern, zu mindern, und zu meren, in all Weg vorbehalten haben. Vnd gepieten darauff den Edlen, Ersamen, unsern und des Reichs lieben Getrewen, N. Stat-Pflegern, und Gehaimen, auch Burgermeister, Rath, Burgern und Gemainde der Stat Augspurg, gegenwirtigen und künfftigen, von obbestimpter unser Kaiserlichen Macht ernstlich und vestiglich mit diesem Brieve, und wollen, daß sye diſe unsere Erclerung, Ordnung und Satzung, alles jres Inhalts, stet, vest, und unverprochenlich halten, derselben trewlich nachsetzen, und daraus nit schreitten, noch dawider ichts fürnemen, handlen oder thuen, durch sich selbs, oder jemands andern von jrentwegen, auch furters allem andern unsern und des Reichs Glidern, Stenden, Vnderthanen, Zugehörigen und Verwandten, in was Wirden, Stats, oder Wesens die sein, daß sye die gemelten Stat-Pfleger, Burgermaister, Rat und Gemainde der Stat Augspurg, bey solcher unserer Erclerung, Ordnung und Satzung beruewigelich pleiben lassen, sie daran nit hindern, jrren, betrüeben, oder beschweren, noch das jemands andern ze thuen bevelchen, oder gestatten, in gar kain Weiße noch Weg, als lieb ainem jeden sey, unser und des Reichs schwere Vngnad, Peen und Straff, in obberüerter unserer vorigen Ordnung begriffen, so jemands aus denen von Augspurg dawider handlen oder fürnemen wurde; so es aber jemands anderer were, hundert Marck löttigs Goldes, zu vermeiden, die ein jeder, so offt er freventlich hiewider thette, uns halb in unser und des Reichs Camer, und den anderen halben Thail, gemelten Stat-Pflegern, Burgermaistern und Rathe der Stat Augspurg unnachläßlich zu bezalen verfallen sein solle. Mit Vrkund ditz Brieffs mit unser aigen Handt underschriben, und besigelt mit unserer Kaiserlichen anhangendem Gulden Bull. Geben in unser Statt Prüssel in Braband, am sibenden Tag des Monats Julii, nach Christi unsers lieben HErrn Geburdt, Funffzehenhundert und im neun und viertzigisten, unsers Kaiserthumbs im neun und zwantzigisten, und unserer Reiche im vier und dreißigsten Jaren.

CAROL.

Vt. A. Berzenoth.

Ad mandatum Cesareæ & Catholicæ Majestatis proprium

J. Obernburger.

LII.

Käysers Caroli V. Privilegium **vor die Stadt Augspurg, daß die Zufuhre des** Proviants **vor gemeine Stadt von aller neuen Beschwerung befreyet, auch mit keiner Steigerung der alten Maut, Zoll, Geleits und Ungelts weiter, als es** a dato **vor** 10. **Jahren gewesen, beschweret werden soll,** de Anno 1551.

WIr Karl der Fünfft von GOttes Gnaden, Römischer Kayser, zu allen Zeiten Merer deß Reichs, Kunig in Germanien, zu Castilien, Arragon, Leon, baider Sicilien,

Jherusalem, Hungern, Dalmatien, Croatien, Navarra, Granaten, Toleten, Valentz, Gallicien, Majorica, Hispalis, Sardinien, Corduba, Corsica, Murcien, Giennis, Algarbien, Algezi-ren, Gibraltar, der Canarischen und Indianischen Insulen, und der Terre Firme, des Oceanischen Meers ꝛc. Erz-Hertzog zu Oesterreich, Hertzog zu Burgundi, zu Lotrickh, zu Brabandt, zu Steyr, zu Kerndten zu Crain, zu Limpurg, zu Lutzemburg, zu Geldern zu Calabrien, zu Achen, zu Neopatrien, und Wurtemberg ꝛc. Grav zu Habspurg, zu Flandern, zu Tirol, zu Görtz, zu Barcinon, zu Arthois, zu Burgund, Pfaltz-Grave zu Henigaw, zu Holland, zu Seeland, zu Pfierdt, zu Kiburg, zu Namur, zu Rossilion, zu Zeritania, und zu Zutphen, Landtgrave in Elsaß, Marggrave zu Burgau, zu Oristani, zu Gociani, und deß hailigen Römischen Reichs Fürst zu Schwaben, Cathalonia, Asturia ꝛc. Herr in Frießland, auf der Windischen Marckh, zu Portenaw, zu Pißcaya, zu Molin, zu Salins, zu Tripoli, und zu Mecheln ꝛc. Bekennen für Uns und unser Nachkommen am Reiche offentlich mit disem Briefe, und thun kundt allermänniglich, wiewohl wir aus Römischer Kayserlicher Güte und Mildigkeit genaigt sein, allen und jegelichen unsern und deß heiligen Reichs Ständen, Gliedern, Underthanen und Getrewen, Gnad und Fürderung zu erzaigen, so sein wir doch nit unbillich mehr bewögt, denen, so sich vor andern, mit williger Gehorsamme und treuer Dienstbarkeit, gegen uns und den heiligen Reiche bewisen, Sy gleicher Weise auch für ander, mit sondern Gnaden und Freyhaiten zu begaben, und fürsehen, wann wir nun gütlich angesehen und betracht, die angenehmen, treuen und nutzlichen Dienste, so uns die Ersammen, unsere und deß Reichs lieben Getreuen N. Pfleger, Burgermaister, Rath und gemaine Burgerschafft der Statt Augspurg bißher erzeigt, auch den mercklichen Unkosten, den sy die Zeit her, als wir mit unserm Hoff-Gesindt und Kriegs-Volckh bey Inen anwesend sein, in mererlei Wege mit Darstreckung deß jren gutwilligelich aufgewendt, noch täglich thun, und hinfuran zu thun sich gehorsammlich erbieten. Darumb so haben wir mit wohlbedachtem Mut, gutem zeitigen Rath, rechtem Wissen, und aus aigner Bewegnuß, denselben Pflegern, Burgermaistern, Rath und gemainer Burgerschafft zu Augspurg, zu Ergötzlichait solcher jrer bewißnen Trewe, Gehorsame und Dienstbarkeit, diß besonder Gnad gethan, und Freyhait gegeben, thun und geben jnen die auch hiemit von Römischer Kayserlicher Macht Vollkhomenhait, wissentlich in Krafft diß Briefs, mainen, ordnen, setzen und wöllen, daß hinfüran kain Anstoß, Ende, genachbarte oder andere Herrschafften, was Würden, Standts oder Wesens die immer seye, aus oder durch deren Fürstenthumb, Lande, Gebiete und Oberkait, die Stat Augspurg jetzo oder kunfftigelich mit täglicher Notdurfft, zu ihrer Underhaltung prophantiert und fürsehen werden mag, ainich ungewendliche Beschwerung, mit Verbott, Kauffens, Verkauffens, Zuefüerens, oder andern dergleichen, noch einicher Auflagen, Gelaits, Ungelds, Maut, Zoll oder Auffschlage, darzu mit kainer Staigerung der alten Mauten, Zöllen, Auflagen, Gelaits, Ungelts, oder andern dergleichen Beschwerden weiter, dann wie die ungefarlich vor zehen Jaren jm Prauch gewesen, jn was Schein oder Gestallt das jmmer erdacht werden kan, auff solche Prophiant und Wahr fürnemmen, aufrichten oder jn das Werckh bringen solle, sonder die gemeldten von Augspurg, aller sollicher Maut, Zöll, Auffschlag und Beschwärung, gäntzlich enthebt und gefreit sein und pleiben. Es sollen auch nun hinfuran, alle und jede so denen von Augspurg solche Wahr zu Wasser oder Landt zufueren, pringen oder treiben, und dasselb mit glaublichem Vrkundt oder Bolleten darthun, sy seien von Augspurg, oder andern frembden Orten, volkhommen Macht haben, und ihnen von mennigelich zugelassen und gestatt werden, aller obberüerter neuen Zöll, Schatzung und Auffschlage, auch Staigerung, oder Erhöhung der alten, frey, unbeschwert und unbeläſtig, für und durchzufueren, und zu passiren, und ob hierüber ainicherlai Freyhait, Privilegi, Begnadung, Mandats- oder Gebots-Briefe außbracht were, oder künfftigelich über kurtz oder lang, von uns und unsern Nachkhommen am Reich, aus aigner Bewegnuß, Vergessenheit oder Anhalten, gegeben, erlangt oder außbracht wurde, wie sich das jmmer begeben möchte, so wöllen wir doch, daß dieselben mehrgenanten von Augspurg, auch andern, so jnen die vorberuerte Wahr, Prophiant und Notdurfft zufueren, treiben und pringen, an diser unser Kaiserlichen Freyhait und Begnadung gar kain Abgang, Nachtail oder Hinderung gebern, noch darwider ainich Würckhung oder Krafft haben, sonder Crafftloß, und von Unwurden haissen und sein, dann wir dieselben alle und jede, jetzo als dann, und dann als jetzo cassirn, auffheben und vernichten, von obberürter unser Kaiserlichen Macht Volnkhomenhait, wissentlich in Crafft diß Briefs. Vnd gebieten darauff allen und jegelichen Chur-Fürsten, Fürsten, Gaistlichen und Weltlichen, Prelaten, Graven, Freyen, Herren, Rittern, Knechten, Haubt-Leuten, Landt-Vögten, Vitzthumben, Vögten, Pflegern, Verwesern, Ambt-Leuten, Schulthaissen, Burgermaistern, Richtern, Räthen, Burgern, Gemainden, und sonst allen andern unsern und des Reichs Underthanen und Getreuen, in was Wirden, Stands oder Wesens die sein, ernstlich und vhestigelich mit diesem Brieffe, und wöllen, das sy die vorgemelten Pfleger, Burgermaister, und Burgerschafft der Statt Augspurg, und jre Nachkommen, auch andere, so jnen Prophiant und Wahr, als ob steet, zufueren, treiben oder pringen, an diser unser Kayserlichen Begnadung, Freyhait, Declaration, Ordnung und Satzung, nit hindern, jren bekömmert, belaidigen noch beschweren, sonder sy deren sambtlich und sonderlich, geruewigelich gebrauchen, geniessen und genzlich dabey bleiben lassen, und hiewider nit thun, noch jemandts andern ze thun befelchen oder gestatten, in kain Weise, als lieb ainem jeden seie, unser und deß Reichs schwere Ungnad und Straff, und darzu ain Peen, nemlich funffzig Marckh löttigs Goldes zu vermeiden, die ain jeder, so offt er frevenlich hiewider thäte, uns halb jn unser und deß Reichs Cammer, und den andern halben Thail, gedachten Pflegern, Burgermaistern und Rath der Statt Augspurg, und jren Nachkhommen, unnachläßlich zu bezahlen, verfallen sein solle, Mit Urkundt diß Briefs besigelt mit unserm Kayserlichen anhangendem Jnsigel, geben jn unser und des Reichs Statt Augspurg, am ersten Tag deß Monats Julii: Nach Christi unsers lieben HErrn Gepurt, funffzehenhundert, und jm ayn und funffzigsten, unsers Kayserthumbs im ain und dreissigsten, und unserer Reiche im Sechs und dreyssigsten Jaren.

CAROLVS.

Vt. A. Berzenoth.

Ad Mandatum Cæsareæ & Catholicæ Majestatis proprium

J. Obernburger.

Rta. P. Pfintzing.

LIII.

Käysers Caroli V. Edictum wider die Bürger und Einwohner der Stadt Augspurg, so sich dem Magistrat daselbst widersetzen, oder übel von ihm reden, de Anno 1552.

WIr Carl von GOttes Gnaden, Römischer Kayser, zu allen Zeithen Merer deß Reichs, in Germanien, zu Hispanien, beeder Sicilien, Jerusalem, Hungeren, Dalmatien, Croatien ꝛc. König, Ertz-Herzog zu Oesterreich, Hertzog zu Burgund ꝛc. Grave zu Hapspurg, Flandern und Tyrol ꝛc. Bekennen öffentlich und thuen kundt gegen allermeniglich, den diser unser Brief oder Abschrifft darvon zu sechen, hören oder zu leßen fürkombt. Nachdem wir die Regierung und Ordnung Raths und Gerichts, in Massen, wie die hievor deß verschinen acht und vierzigisten Jahrs der geringern Zall, von wegen Auffnehmung und Erhaltung gemeynes Burgerlichen Wesens, und armen gemeinen Manns allhie auffgericht und angestelt, ietzund aus vilen trefflichen beweglichen Vrsachen, und sonderlich in Ansehung, daß soliche Ordnung etliche Jahr her gemainer Statt Augspurg zu Wolfart, Aufnemmen und allen guten gereicht, widerumb erneurt, und also ewiglich zu halten bevolchen, damit dann meniglich dessen Wissens haben, und sich darnach und sovil desto besser, richten möge, auch hinfüro alles daßjenig, so solcher unser Ordnung zuwider fürgenommen werden mecht, genzlich abgeschnitten, verhütet und fürkommen werde. So haben wir demnach nochmahlen, aus Römischer Kaißerlicher Macht declarirt, gesezt und geordnet, declariren, sezen und ordnen auch hiemit, wissentlich in Krafft diß Brieffs, und wöllen, daß niemands, waß Wirden, Wesens oder Stats der sey, und sonderlich von den Burgeren und Jnwonern diser Statt Augspurg sich hinfüran angeregter unserer Ordnung weder mit Worten noch mit Werckhen, haimlich noch offentlich, in waß Schein das jmmer geschehen oder sülches Menschen Syn gedenckhen möchte, in dem wenigsten nit widersetze, dagegen jchts rede, handle, fürneme oder practicire, weder durch sich selb, noch jemandt anderen von seinetwegen, sondern wa er sich söllicher unserer Ordnung zu widersezen von jemands, wer der were, schrifftlich oder mundlich, inn oder ausserhalb der Statt, durch Schreiben oder in ander Wege ersucht oder angelangt wurde, oder sonst glaubwirdiglich verneme, den oder denselben, durch welchen er also angelangt oder ersucht worden, oder sonst an jne bestendiglich gelangt hete, bey seinen Pflichten, eygnem Rath allhie anzeige, und sich selbs auch alles widerwertigen practicierens und Meuterey genzlich enthalte, dann da jemands frevenlich hiewider handlen, und diß unßer ernstlich Gepott übertretten, oder gemelte Anzaigung übergehen wurde, der soll in Krafft dises unsers Edicts Leibs und Guets, zum dritten Thail in unser und deß Reichs Cammer, den anderen dritten Theil gemainer Statt Augspurg, und den ybrigen dritten Thail dem Ansager zu bezahlen, verfallen sein. Wie wir dann unserm Kayserlichen Fiscal General, an unserem Kayßerlichen Cammer-Gericht, furnemlich jm Fall, da die ordenlich Obrigkeit säumig erscheinen wurde, gegen dem

dem Versprecher, oder auch der saumigen Obrikheit, wie sich gebührt, ehrenstlich zu procediren, hiemit aufferlegt und bevolchen haben wöllen. Darnach wisse sich meniglich zu richten. Mit Vrkundt diß Brieffs besigelt mit unserm Kayßerlichen aufgetruckten Inßigel. Geben in unser und deß Reichs Statt Augspurg, am funff und zweinzigisten Tag des Monats Augusti Anno ꝛc. im zwey und funffzigisten, unsers Kaysersthums im zwey und dreissigsten, und unser Reiche im sieben und dreissigsten.

CAROL.

Vt. A. Berzenot.
Vt. Seld.

Ad mandatum Cæsareæ & Catholicæ Majestatis proprium

Naue.

LIV.

Käysers Ferdinandi I. General-Confirmation aller und ieder Privilegien der Stadt Augspurg, worinn zugleich alle diejenigen Briefe und Urkunden, so wider der Stadt Augspurg Privilegium für fremde Gerichte sind, cassiret und annulliret werden, de Anno 1559.

WIr Ferdinand, von GOttes Gnaden erwölter Römischer Kayser, zu allen Zeiten Mehrer deß Reichs, in Germanien, zu Hungeren, Böhaim, Dalmatien, Croatien und Sclavonien, ꝛc. Kunig, Infant in Hispanien, Erzherzog zu Oesterreich, Herzog zu Burgundi, zu Brabandt, zu Steyr, zu Kernten, zu Crayn, zu Lutzemburg, zu Würtemberg, Ober und Nider-Schlesien, Fürst zu Schwaben, Marggrave des hailigen Römischen Reichs, zu Burgau zu Mehren, Ober- und Nider-Laußnitz, Gefürster Grave zu Habspurg, zu Tyroll, zu Pfirdt, zu Kiburg und zu Görtz ꝛc. Landtgrave in Elsaß, Herr auf der Windischen Marckh, zu Portenaw, und zu Salins ꝛc. Bekhennen offentlich mit diesem Brieff, und thun kundt allermenniglich, daß uns die Ersamen, unsere und des Reichs lieben Getreuwe, Statt-Pfleger, Burgermeister und Rathgeben der Statt Augspurg, etlich Brieff, von weylandt, unsern Vorfarn am Reiche, Römischen Kaysern und Kunigen außgangen, fürgebracht, und diemutigelich gepetten haben, daß wir als Römischer Kayser, denselben Statt-Pflegern, Burgermaister, Rath, Burgern und der Statt Augspurg, und allen iren Nachkommen, dieselben und sonderlich, ain Lateinischen Brieff, von weylandt Kunig Rudolphen, unserm Vorfaren außgangen, deß datum steet zu Augspurg septimo Idus Marcii, Indictione quarta, Anno Domini Millesimo, ducentesimo, septuagesimo sexto, Regni vero sui Anno tertio, under andern deß Inhalts, daß alle und jede Inwoner zu Augspurg, ob gleichwol die einem Bischoff, Capitul oder jemands anderm, von Capitel, Abten oder Probsten, daselbst zugehören oder dienen, so mit kauffen, verkhauffen, oder in ander Wege Handtierung, und Kauffmans-Hendel und Gewerb zu Augspurg treiben, oder solches durch ander also treiben, vben und handlen lassen wurden, mit denselben Burgern und Inwonern zu Augspurg Mitleiden haben und tragen, und von kainen Auflegungen, Gelt-Satzungen oder anderm dergleichen gefreit, sonder die gemeiner Statt daselbs, alwegen und zu ainer jeden Zeit, wie ander Burger, geben und bezalen sollen. Item mehr einen Brieff von weyland Kayser Ludwigen, im dreyzehenhundert und vier und vierzigsten Jahr ausgangen, deß Inhalts, daß Sy gegen denen, so inen tröwen, sy an iren Gütern oder Leiben zu beschedigen, es sey mit Prandt, Raub oder in ander Wege, besonder denen, so ab iren, oder irer Burger Gütern uff dem Landt faren, auch denen, so sy behaußen, und hofen, als schedlichen Leuten, handlen und richten mögen. Mehr ain Brieff von weyland Kayser Fridrichen dem Dritten, unserm lieben Herrn und Vr-Anherrn, löblicher Gedechtnuß außgangen, denselben Burgermeistern und Rathe zu Augspurg vber obgemeldt jr Gnad und Freyheit der Mißhendler arckhweniger und verleumdter Leut, und Beschediger halben gegeben, dessen datum steet zu Nürmberg am fünfften Tag deß Monats Novembr. nach Christi Gepurt, Viertzenhundert und im fünff und achtzigsten Jaren. Item ain Brieff von Kunig Maximilian, vnserm lieben An-Herrn, löblicher und seliger Gedechtnuß, deß datum steet, Nürmberg am ailfften Junii, nach Christi Unsers Seligmachers Geburt, funffzehenhundert und im ersten Jare, dardurch sy für sich, jre Burger, Hinderseſſen, Underseſſen, und die sy mit Thür und Thor beschliessen, auch alle, die inen und den iren zu versprechen steen, für alle frömbde Gericht, gefreyt seyn. Mehr ain Confirmation von weylandt Kayser Karl dem Fünfften, unserm lieben Bruder, und negsten Vorfaren am Reiche, deren datum steet Wormbs am zwainzigsten Marcii, nach Christi Gepurt, funffzehenhundert und im ain und zwainzigisten Jare, darin obgemelte Freyhaiten, von Kunig Rudolphen, Kayser Ludwigen und Kayser Friderichen dem Dritten, mit ainer angehengten neuen Begnadigung bestett seyn.

Mehr

Mehr am Brieff, von hochgedachten unserm lieben Brudern, deß datum steet Wormbs, am ain und zwainzigsten Maji, im fünffzehenhundert und ain und zwainzigsten, darinnen jnen ain Müntz-Stat auffzurichten, und allerley guldin und silberin Reichs-Müntzen zu schlagen zugelassen und vergont wurdt. Item aber ain Brieff von demselben unserm lieben Bruder, deß datum steet Regenspurg, am ain und zwainzigsten Julii nach Christi Gepurt, Fünffzehenhundert und im ain und vierzigsten Jar, darinnen sie gefreit sein, daß von kainer jrer Bey- oder Endt-Vrthail appelliert werden soll, da sich die Anforderungen nit über vier hundert Guldin erstreckhen, und dann ain Frey-Brieff, für newe Zöll, und andere dergleichen Beschwerungen, so auff Proviant, und was zu teglicher Vnderhaltung gehörig, geschlagen werden wolten. Mehr zween Brieff, der ain am datum lautend, Augspurg den dritten Augusti, im Fünffzehenhundert und acht und vierzigsten Jar, der Ander Brüssel im Fünffzehenhundert und fünff und fünffzigsten, darinnen die Zünfften abgethon, das alt Regiment geendert, und ain newe Formb Raths- und Gerichts-Wahl angestellt wurt, welche auch nachmahls zu Brüssel in Brabandt, den zwaintzigsten Junii, Anno fünffzehenhundert und im fünff und fünffzigsten ettlicher Massen durch sein Lieb geendert worden. Vnd dann letstlich ain Brieff von demselben unserm lieben Bruder Kayser Karl, denen von Augspurg, der freyen Zufuer halben gegeben, dessen datum steet zu Augspurg, am ersten Tag deß Monats Julii, nach Christi unsers lieben HErrn Gepurt Fünffzehenhundert und im ain und fünffzigsten, Irer Lieb Kayserthumbs im ain und dreyssigsten, und derselben Reiche im sechs und dreyssigsten Jaren. Vnd dartzue all und yegelich ander yr Gnadt, Freyhait, Recht, Handvhesten, Pfandtschafften, Brief und Privilegia, die jnen von weylandt unsern Vorfarn am Reiche, Römischen Kaysern und Kunigen, auch ander Fürsten und Herren gegeben sein, und dartzu Jr erbar rechtmessig Statuta, Ordnungen und Satzungen, auch alt Herkhommen, und löblich gut Gewonhaiten, die Sie redlich herpracht, gebraucht und genossen haben, in allen jren Worten, Puncten, Clausulen, Articuln, Mainungen und Begriff, zu ernewren, zu confirmieren, und zue bestetten, gnedigelich geruhten. Deß haben wir angesehen, solch der genanten Statt-Pflegern, Burgermaister, Rath und Gemaind zu Augspurg, diemuetig Bete, und getrwe unverdrosne Dienste, so Jre Vorfarn weyland unsern Vorfarn am Reiche, Römischen Kaysern und Kunigen jn vil Wege, mit Darstreckhung jres Vermugens, offt willigelichen gethan haben, und sie hinfüro in kunfftig Zeit Vns und dem hailigen Reiche wol thun sollen und mögen. Vnd darumb mit wolbedachtem Muethe, gutem Rath, unser und deß Reichs Chur-Fürsten, Fürsten, Graven, Edlen und Getrewen, und rechter Wissen jnen, und der yezgenanten Statt Augspurg, und allen jren Nachkhommen, obgemelte Brieff, deß angezognen Innhalts, und darzu all und yeglich ander Jr Gnad, Freyheit, Recht, Handtvhesten, Pfandtschafften, Brief und Privilegia, die jnen von weylandt unsern Vorfarn am Reiche, Römischen Kaysern und Khunigen, für frömbde Gericht, und sonst auch, von andern Fürsten und Herren gegeben sind, und darzu jr erbar rechtmessig Statuta, Ordnung und Satzungen, auch alt Herkhommen und löblich gut Gewohnhaiten, die sie redlich herbracht, gebraucht und genossen haben, jn allen und yeglichen jren Wortten, Puncten, Clausulen, Articlen, Mainungen und Begreiffungen, als Römischer Kayser gnedigelich ernewet, confirmiert und bestet, und auch insonderheit, zu Ergetzlichait jrer getrewen Dienste und zu Handthabung jrer und gemainer Statt Gnaden, Freyhaiten, und Statt-Rechten, auch zu Verhüetung Costen und Scheden, darein sy und die jren künfftigelichen gefüert werden möchten, von neuem diese sondere Gnad und Freyhait gegeben, Nemlich, da sy, jre Burger, Hinderſassen, Underthonen, und die jnen oder den jren zugehören und zu versprechen steen, ainer oder mehr, weylandt unsers lieben An-Herren, Kayſers Maximilians gegebenen Privilegio zuwider, nach Verkundung dieser unser neuen Begnadung und Freyhait, von jemand, wer der were, und sonderlich den Juden, an ainich frömbdt Gericht fürgehaischen oder geladen, und daselbe Ichts wider sy, jre Leib, Hab oder Gueter gehandelt, gericht oder procediert werden, auch was also an frembden Gerichten wider sy gericht, geurthailt, procediert und fürgenommen würdet, crafftlos, unpundig und von Unwürden seyn, auch den genannten von Augspurg, jren Burgeren, Underthonen, Hinderſeſſen und denen, so jnen und den jren zugehören, oder zu versprechen steen, an jren Leiben, Haben und Güeteren, kainen Nachtail noch Schaden pringen, oder geberen solle, dann wir das alles und yedes, so sonderlich die Juden, und andere daentgegen zu jren Behelff jezt fürpringen, oder künfftigelich erlangen möchten, auß Römischer Kayserlichen Macht, jezt als dann, und dann als yezt, wissentlich und wohlbedächtlich, jn yester Form aufheben, cassieren, abthun, und vernichten, thun und geben jnen auch solche Begnadung und Freyhait, in favorem publicum,

zu

zu Gutem und Fürderung deß gemainen Nutz, und gar nit in favorem privatum, oder sonderbarn Personen zu Gutem, wöllen auch, daß ainicher sondern Persohn Verzeihung oder Renuntiation, wie die immer beschehen möchte, darwider ainich Würckhung nit haben, sonder in allweg Crafftloß und unpündig seyn, und wie ob und vetzgemeldt, gehalten werden solle, es were dann Sach, daß sie yemand das Recht vor jren Gerichten kundlich versagten, oder sonst gefahrlicher Weise vertzugen, Item daß auch jre Burger und Inwohner (die jnen verpflicht seyn, und sich zu Verlezung und Nachtheil jrer Oberkhait auß der Statt Augspurg thun, aber nach Vermög jrer Freyhaiten und Recht, vor Burgermaister und Rath, oder jrem Statt-Gericht, und ordentlichen Richter, daselbs zu Augspurg, weder Recht nemmen noch geben, sondern sy und die jren für frömbde und außlendische Gericht ziehen, dröen, auffhalten oder bekhömmern, oder jn ander Weg beschedigen) auch die, so sie hausen, hofen, beherbergen, enthalten, etzen, trenckhen, schützen, schirmen oder hinschieben, allenthalben jm hailigen Reiche niderwerffen, geen Augspurg füeren, und gegen denselben, vermög obgemelts Kayserlichen Frey-Brieffs, zu jrer Sicherung oder Verwahrung und Erhaltung obgemelter und anderer, jrer und gemainer Statt Privilegien, Statuten und Gewonhaiten, handlen und gefahren mögen, was sie auch also gegen denselben, mit der That, oder in ander Wege fürnemmen, darmit sollen sy die von Augspurg wider uns und das hailig Reiche, nit gethon noch gefrevelt haben, jn kain Weiß noch Wege ꝛc.

Erneuen, confirmiren und besteten, thun und geben jhnen obgemelte Gnad und Freyhait, alles von Römischer Kayserlicher Macht Vollnkhommenhait, wissentlich in Krafft diß Brieffs, und mainen, setzen und wöllen, daß der obgemelten Kunig Rudolphs, Kayser Ludwigs, Kayser Friderichs, Kayser Maximilians und Kayser Karlens des Vierten und Fünfftens, Brieff, und all Gnad und Freyhaiten, darinn begriffen, und darzu all und yegelich ander jr Gnad, Freyheit, Recht, Vertreg, Handtvhesten, Pfandtschafften, Brieffen und Privilegia, die jnen von weiland unserm Vorfaren am Reiche, Römischen Kayern und Kunigen, auch andern Fürsten und Herren, wie die Namen gehabt, gegeben sein, und dartzue jr erbar rechtmessig Statuta, Ordnung und Satzungen, auch jr alt Herkommen und löbliche gute Gewonhaiten, die sy redlich hergepracht, gebraucht und genossen haben, in allen und yeglichen Iren Worten, Puncten, Clausulen, Articuln, Mainungen und Begreifungen, crefftig und mechtig seyn, steet gehalten und volnzogen werden, und die gemelten von Augspurg, und jre Nachkommen darbey pleiben, und sich derselben aller, wie obsteet, in allermassen, alß ob die von Wort zu Wort in diesem unserm Kayserlichen Brieff, geschriben und begriffen weren oder von Recht, oder Gewonheit darinnen benent sein solten, deßgleichen der obgestimten unserer new gegebnen Gnad und Freyhait an allen Enden, Stetten gebrauchen und genüessen sollen und mögen, von allermenigklich unverhindert, die wir auch dabey alß Römischer Kayser handthaben, schützen und schirmen wöllen. Und gebieten darauf allen und yeglichen Chur- und Fürsten, Gaistlichen und Weltlichen, Prelaten, Graven, Freyen, Herren, Rittern, Knechten, Haubtleuthen, Vitzthumben, Vögten, Pflegern, Verweseren, Amtleuten, Schulthaisen, Burgermeistern, Richtern, Räten, Burgern, Gemeinden, und sonsten allen andern unsern und deß Reichs Underthonen und Getreuen, in was Würden, Stats oder Wesens die sein, ernstlich und vestigelich mit diesem Brieff und wöllen, daß sie die vorgenanten von Augspurg und jre Nachkommen, an den gemelten jren Gnaden, Freyheiten, Recht, Handvhesten, Brieff, Privilegien und Pfandschafften, jrer alten Herkhommen und guten Gewohnhaiten, auch an obbestimbter unser new gegebnen Gnad und Freyhait nicht hindern noch irren, sonder sy von unsern und deß H. Reichs wegen, dabey getreulichen handthaben, schützen und schirmen, und geruewigelichen pleiben, deren aller gebrauchen und geniessen lassen, und hiewider nicht thun, noch deß yemands andern zu thun gestatten jn kain Weise, als lieb ainem yeglichen sey, unser und des Reichs schwere Vngnad und Straff und die Peenen jn obgedachten jren Briefen und Privilegien begriffen, dartzue ainer sondern Peen, nemlich viertzig Marckh löttigs Goldes zu vermeiden, die ain jeder so offt er frevently hierwider thete, uns halb jn unser und deß Reichs Chammer, und den andern halben Thail den genanten von Augspurg und jren Nachkommen unableßlich zu bezalen verfallen sein solle, Mit Uhrkund diß Briefs, der mit unserm Kayserlichen anhangenden Jnsigel verfertiget, Geben jn unser und des Reichs Statt Augspurg am sechs und zwainzigsten Tag deß Monats Junii, nach Christi Gepurt Fünffzehenhundert und im neun- und fünffzigsten, unserer Reiche, deß Römischen jm neun und zwaintzigsten, und der andern jm drey und dreyßigsten Jaren.

Ferdinand.

Daniel, Archi-Episcopus Mogunt.
Archicancellarius.
Vt. Seld.
Ad Mandatum Sacræ Cæsareæ Majestatis proprium
Jo. Baptista Weber. D.
Haller.

Rta. Mathias Paul Straßberger, J. U. C.

LV. Ver-

LV.

Vertrag zwischen dem Hoch-Stifft und der Stadt Augspurg, unterschiedener Irrungen halber, de Anno 1582. stehet oben in Part. Spec. dieses Werckes unter den Geistlichen Fürsten, sub Num. CLXXXI. * p. 82.

LVI.

Vertrag, welchen die von Käyser Rudolpho II. allergnädigst verordnete Commission zwischen den Stadt-Pflegern, Burgermeistern und Rath der Stadt Augspurg an einem; dann etlichen ihren Bürgern und Raths-Freunden am andern Theile, unterschiedener Spän und Irrungen halben, im Jahr 1584. auffgerichtet.

Wir hernachbenante, deß Durchleuchtigen Hochgebohrnen Fürsten und Herrn, Herrn Wilhelmen, Pfalz-Grafens bey Rhein, Herzogen in Obern und Nidern Bayren, ꝛc. Unsers gnädigen Herrn, als zu nachfolgenden Sachen, von der Römischen Käyserlichen Majestät, vnserm allergnädigisten Herrn, delegirten und verordneten Commissarii subdelegirte Räth Ott Heinrich, Graf zu Schwarzenberg, Herr zu Hochen-Landsperg, auf Randegg, Egenhoven und Winzer, Jhro Majestät, auch hochgedachtes Hertzogen in Bayern geheimer Rath, Land- und Oberster Hofmeister, auch Oberster Cammerer, Wolf Wilhelm von Mächselrein, Freyherr zu Waldeck, Hauptmann zu Burckhausen, und Pfleger zu Schärding, und Christoph Elsenheimer zu Hampersperg, der Rechten Doctor, Hof-Canzler und Pfleger zu Traunstein, beede auch hochernanter Jhrer Fürstl. Gnaden geheime Räth: Und mit ihnen ich Wilhelm, Grafe zu Oetingen, höchstgedachter Käyserlichen Majestät Rath, und von Deroselben hochernantem Fürsten zugeordneter Mit-Commissarius, Bekennen offentlich und thun kund allermänniglich mit dem Brief, daß höchstermelte Römische Käyserliche Majestät verschiner Zeit an vnsern gnädigen Fürsten und Herrn, den Herzogen in Bayren, ꝛc. und an mich Graf Wilhelmen zu Oetingen, ꝛc. ein Commission allergnädigist außgeben lassen, nachfolgenden Jnhalts:

Wir Rudolph der Ander, von GOttes Genaden erwöhlter Römischer Käyser, zu allen Zeiten Mehrer deß Reichs, in Germanien, zu Hungarn, Böheim, Dalmatien, Croatien und Sclavonien, ꝛc. König, Erz-Herzog zu Oesterreich, Herzog zu Burgundi, Steyr, Cärnten, Crain und Würtemberg, ꝛc. Grafe zu Tyrol, ꝛc. Entbieten dem Hochgebohrnen Wilhelmen, Pfalz-Grafen bey Rhein, Herzogen in Obern und Nidern Bayren, Unserm lieben Vettern und Fürsten, auch Wohlgebohrnen unserm Rath, und deß Reichs lieben Getreuen Wilhelmen, Grafen zu Oetingen, unser Gnad und alles Guts, Hochgebohrner lieber Vetter und Fürst. D. L. und dir ist Zweiffels ohn unverborgen, was unversehener Irrungen sich bey kurzer Zeit anhero, zwischen den Ehrsamen, Unsern und deß Reichs lieben Getreuen, Pflegern, Burgermeistern und Rath der Stadt Augspurg an einem, und etlichen ihren Burgern und Raths-Freunden daselbst, am andern Theil, erhoben, und so weit kommen, daß unlängst daher ein ganz sorglicher Auflauf in der Stadt erfolget ist. Sintemahl Uns dann, als dem Ober-Haupt, obligt, darinnen gebührlich Einsehens fürzunehmen, und dise ansehenliche Reichs-Stadt und Commun, so vil an Uns, vor Unrath und beschwerlicher Zerrüttung (so auß dergleichen innerlichen Unvernehmen und Spaltungen leichtlich entstehen möchte) zu verhüten, und dagegen bey Frid, Ruhe und altem Wohlstand, wie auch Unserer löblichen Vorfahren gegebnen Freyheiten und Ordnungen, zu handhaben und zu schützen. So haben Wir demnach für nothwendig ermessen, zu fürderlicher und eigentlicher Erkundigung dises ganzen Handels, und Vorkommung künfftiger mehrer Unruhe und Zerrittigkeit, Unsere Kayserliche Commissarien daselbsthin gen Augspurg zu verordnen, darzu Wir dann dein L. und dich, als die nächst-genachbaurte, und darzu eins Theils ermelter von Augspurg Einungs-Verwandte, gnädiglich fürgenommen; Befelchen denselben von Römischer Kayserl. Macht, geben auch ihnen hiemit Unsern vollkommenen Gewalt, und wöllen, daß D. L. und du, Uns zu gehorsamen Ehrn, sowol auch gemeiner genachbaurter Stadt Augspurg zu Wolfahrt und Gutem, sich solcher Commission gutwillig und gehorsamlich beladen, und darauf in Unserm Namen, und von Unsertwegen zu ehister fürderlicher Gelegenheit es immer seyn kan und mag, dein deß von Bayrns Lieb, ihre ansehenliche fridfertige Räth und Gesandten in die Stadt Augspurg abfertige, du der von Oetingen aber in der Person daselbst erscheinest, dich samt ermelten Räthen in Krafft diser Unser Kayserlichen Commission, bey den Stadt-Pflegern und Rathsäß daselbst, angeben, und zuvorderst mit derselben Hülf und Anweisen, sich deß herkommenen Stands, und ganzen Verlaufs, samt den Ursachen berührter Mißverständ, Unruhe,

Trennung und Auflauffs, gründlich und eigentlich erkundigen, und alsdann nach angestellter nothwendiger Verhör derjenigen, die sich dißfalls eines und deß andern theils beschwert zu seyn vermeinen, allen möglichen und menschlichen Fleiß fürwenden, damit in- und ausser Raths beständiger Frid, Ruhe und Einigkeit gepflanzt und erhalten, auch beeder Religion Verwandte bey dem Religion-Friden gelassen werden. Fürnemlich aber ist auch Unser Befelch und Meinung, daß gedachte D. L. Subdelegirte, und du der von Oetingen dern zu Eingang künfftigen Monats Augusti vorstehenden Raths-Wahl und Beeidigung der Burgerschafft, von unsertwegen beywohnen, und daran seyn, daß bey deroselbigen alle Unrichtigkeit vorkommen, und weiland Unsers geliebten Vetters Kayser Carl deß Fünften, mild seligister Gedächtnus, des Magistrats und Oberkeit halben verfaßter und aufgerichter Ordnung, durchauß nachgangen werde, und niemand demselben zuwider, noch der ordenlichen Oberkeit zu Veracht- oder Verkleinerung, ichtes fürnemme. Solten aber die Sachen über allen angewendten äusserstenFleis gütlich nicht beygelegt, oder gestillet werden, oder aber D. L. oder Subdelegirte vilseicht bey einem oder dem andern Theil die gebührlich Folg und Gehorsam nicht finden, noch erlangen können (deß Wir Uns doch mit nichten versehen,) alsdan wöllen Uns D. L. und du, desselben und waran, auch an wem es gehafftet, samt gemeiniglich allem andern, was sie obberührter Massen erkundiget, und sonsten in der ganzen Handlung fürgelauffen, in Schrifften, benebens auch ihrem rathsamen Gutachten referiren, und nichts desto minder die Burgerschafft insgemein dahin weisen, sich hiezwischen Unser fernern Resolution und Verordnung, gegen ihrer vorgesetzten Oberkeit, alles gebührlichen Gehorsams, Fridfertigkeit und Bescheidenheit zu erzeigen, und hinwider aller Thätlichkeit, wie auch gefährlicher Conventicul, und Auflaufs gänzlich zu enthalten. Hieran verrichtet D. L. und du, ein sonder guts löblichs Werck, und dabenebens unsern gefälligen Willen, in Gnaden, damit Wir D. L. und dir vorder geneigt seyn, widerumb zu erkennen. Geben auf Unserm Königlichen Schloß zu Prag, den fünf und zwainzigisten Tag deß Monats Junii, Anno &c. im Vier und Achzigisten, unserer Reiche deß Römischen im Neunten, deß Hungarischen im Zwölfften, und deß Böheimischen auch im Neunten.

Rudolph.

Vt. S. Vieheuser, D.

Ad mandatum Sacræ Cæsareæ
Majestatis proprium

A. Erstenberger.

Welcher Kayserlichen Commission, mit und neben hochgedachtes Herzogen in Bayren ꝛc. Subdelegirten, ich der Graf zu Oetingen, mich, hindan gesezt ihrer Fürstl. Gnad. und meiner selbst obligenden Geschäfft, ihrer Kayserl. Majest. zu gehorsamen Ehren und bemelter, als einer benachbaurten Reichs-Stadt, zu Gnaden Gunsten, und verhofftem beständigem Wolstand, gutwillig underzogen, auch zu Verrichtung derselben hochernanter Fürst, uns die vorbemelte seine Räth hieher verordnet, aber ich Graf Wilhelm zu Oetingen bin in der Persohn erschinen.

Als wir nun, solcher Commission gemäß, das Werck under die Hand genommen, und erstlich von allen Raths-Personen, darnach von einer grossen Anzahl, deren von der Herren- und Kauf-Leut-Stuben, und andern, die wir diser Commission halber anzusprechen für nothwendig geachtet, Bericht genommen und eingezogen, und auß solcher Inquisition eigentlich erfahren haben, woher das Mißtrauen, und die darauß erfolgte Unruhe, geflossen, so sich eine gute Zeit her bey diser Stadt erzeigt, und welche zuletst in ein verbottenen Auflauff außgebrochen, haben wir zum andern angeregter Kayserlichen Commission zu gehorsamer Vollziehung auf Mittel und Weg wie allen denselben in der Inquisition befundenen Puncten zu helffen, das eingerissen Mißtrauen aufzuheben, und in diser Statt wieder ein gut Vertrauen, samt einem fridlichen, ruhigen und Politischen freundlichen Wesen anzurichten und zu pflanzen, und so vil menschlicher Verstand und Fürsichtigkeit erreichen kan, auch aufs künftig die Ursachen zu gleichmässigem Mißtrauen und Unwesen abzuschneiden, mit allem Fleis gedacht, und solche Bedencken, Mittel und Fürschläg einem Ehrsamen Rath schrifftlich und mündlich fürtragen lassen, und als derselb solche für annehmlich geachtet, auch mit einhelliger Stimm aller Raths-Freund würcklich angenommen.

So haben wir demnach mit deren vom Rath gutem Vorwissen, Willen und Consens, nachfolgende Vergleichung, Rechts-Pacts- und Gedings-weis, per viam publicæ conventionis & contractus, getroffen, beschlossen, und verbindlich abgeredt und aufgericht, wie von einem Artic. auf den andern underschidlich hernach folgt.

Erstlich, demnach aus Herkommen disis gantzen Handels, bisher gehaltner Inquisition und eingezogner Erfahrung, sich befunden, daß alle Verordnung, Zerritlichkeit und Widerwillen in diser des Heiligen Reichs fürnehmen Statt Augspurg daher ursprünglich erfolgt, daß ein Ehrsamer Rath derjenigen halb, so der Catholischen Religion zugethan seyn, gleichwol ohne Grund und gnugsame Ursachen, in Verdacht gerathen, als ob sie die Augspurgische Confession, und derselben Lehre, und Kirchen, mit Einführung

rung des neuen Calenders, wider die Gebühr beschwären, und hernach mit täglichen Neuerungen endlich gar auß der Statt vertrucken und vertreiben wolten, welches Mißtrauen umb so vil mehr gewachsen und gestärckt, dieweil dem gemeinen Mann wider die Oberkeit, von der Canzel, und sonst, starck eingebildet worden, als ob der Calender ein Gewissens-Sach, und ohne Verlezung desselben nit angenommen werden möcht, dessen sich neben ihnen etlich vom Rath gleichfalls bereden und vernehmen lassen, dardurch des gemeinen Manns Irrthum und Verbitterung je länger je mehr zugenommen.

So haben die vom Rath, ganzer Burgerschafft zum besten, einander verbindlich zugesagt, auch über alle hievor beschehene offentliche Erklärung, hiemit bey Trauen und Ehren versprochen, daß sie, dem aufgerichten allgemeinen Religions-Friden gemäs, beede, das ist, die alt Catholisch Religion, und Augspurgerisch Confession und Lehr, bey diser Statt, die ein, wie die ander, und keine weniger als die ander, vestiglich und steiff schützen, schirmen, handhaben und beständiglich bleiben lassen und erhalten wöllen, auch kein Theil den andern, under was Schein das immer geschehen, oder erdacht werden könte, von seiner Religion, oder derselben Lehre, Ubung, Ceremonien und Kirchen-Gebräuchen, nicht tringen, vil weniger, die ein oder ander Religion, auß der Statt treiben, sonder es soll ein jeder Theil des Raths und der Burgerschafft, den andern, der Religion halb, unverhindert, bey gleichem Burgerlichem Rechten, Gericht und Wesen zu lassen und zu erhalten, auch derowegen je einer den andern, hindan gesezt des Underschids der Religion, mit Freundschafft, Lieb, und Treu zu mainen, verpflicht, und in Handhabung des hochbetheurten Religion-Fridens je ein Theil zum andern mit Rath, Hülf und Beystand, all sein Vermögen zu sezen schuldig seyn und bleiben, in allweg. Auch da etwa der Religion halben Sachen fürfielen, dardurch der Religion in der Substanz oder Lehr nichts benommen, oder gegeben, sonder adiaphora und Mittel-Sachen wären, die man unverlezt der Religion halten oder abstellen kan, sich in denselben freundlich vereinen und darinnen je einer dem andern, nach Gelegenheit der Sachen, zu Erhaltung guter Freundschafft und Vertrauens, nachgeben: Da aber etliche des Raths mainen wolten, als ob künfftiglich etwas der Augspurgischen Confession, Lehr, Kirchen und ihren Ceremonien, und Kirchen-Wesen zu Schmählerung und Abbruch im Rath erkant wurde, (das doch dem Religions-Friden, und diser Vergleichung oder Vertrag, außtrucklich nicht entgegen, dann dasselb wär ohne das verbotten nichtig und von Unwürden) dem oder denselben soll frey zugelassen, heimgestellt und unverwehrt seyn, solches bescheidenlich zu anden, auch dasselb durch beed Partheyen, an unpartheyische schidliche und fridliche Personen, deren sie sich vergleichen werden und mögen, langen zu lassen, dieselben zu erbitten, mit einem Ehrsamen Rath derohalben nachbarliche und fridliche Handlung zu pflegen, und darunder mit vorwissenden Dingen freundliche Vergleichung zu suchen, welcher unverbindlichen Handlung ein Rath auch gütlich und unverweigerlich statt thun soll. Da aber der Handel in der Güte nicht könte verglichen werden, alsdann soll es mit ordentlichen Rechten, an gebührenden Orten außgetragen und erörtert, solches auch durch einen Rath mit nichten verhindert, sonder der Proceß mögliches Fleis befördert werden, dessen auch diejenige, so sich solcher Bescheidenheit fridlicher und gleicher Mittel gebrauchen werden, an Ehren noch an Gut, nimmermehr entgelten sollen, doch, daß es mit gebührender Bescheidenheit und unverlezt der Oberkeit Ehren, und ohne derselben Verkleinerung beschehe, wie ohne das recht und billich ist.

Am andern, betreffend die Erforderung, Nomination, Præsentation und Confirmation der Kirchen-Diener Augspurgischer Confession, soll dasselb einem Ehrsamen Rath, als dem Haupt der Statt, welches auch die gantz Gemein repræsentiert, ungeschmälert bleiben, dergestalt, daß die Herren Statt-Pfleger, als welchen von Oberkeit und eines Ehrsamen Raths wegen, solch jus nominandi, vocandi, præsentandi und confirmandi, wie gemelt, über alle Kirchen der Augspurgischen Confession gebührt, vollen Macht und Gewalt haben sollen, die Kirchen-Diener auf zutragende Fäll, eines oder mehr Absterbens oder Abstands, durch die geordnete Kirchen-Pfleger, Augspurgischer Confession, zu vocieren, nominieren und præsentieren. Wurd sich aber künfftig zutragen, daß ein Statt-Pfleger Augspurgischer Confession im Amt, soll demselben unbenommen seyn, solch jus vocationis, nominationis, præsentationis und confirmationis, selb, oder durch die Kirchen-Pfleger, oder andere Raths-Freund der Augspurgischen Confession, zu exercieren und zu gebrauchen. Daneben aber solle auch dem Ministerio unverwehrt seyn, in Ersezung der erledigten Kirchen-Dienern Augspurgischer Confession, Pläz und Lucken, desselben Gutachten anzuzeigen, und einen oder mehr, so es zu solchem Beruff und Amt tauglich und qualificiert seyn vermainen wurd, fürzuschlagen und darinn fidele Consilium zu geben, jedoch solle solcher des Ministerii oder Ministrorum Fürschlag, einem Ehrsamen Rath an dessen habenden Rechten und Gerechtigkeiten, vocationis, nominationis, præsentationis,

tionis, und confirmationis, durchauß nichts derogieren, benehmen, oder præjudicieren, sonder allein für ein bloſſen Rath oder Conſilium erkennt und gehalten werden. Da nun einer oder mehr Kirchen-Diener Augſpurgiſcher Confeſſion, ſolcher Geſtalt, wie oben vermelt, vocirt, ſollen die Herren Statt-Pfleger die vocierten jederzeit alsbald und zuvor, ehe mit ihnen auf Beſtallung endlich gehandelt und beſchloſſen wird, für das Predig-Amt weiſen, ſtellen, und verſchaffen, den oder dieſelben zu examinieren, ob ſie der Lehr halben untadlich, und der Augſpurgiſchen Confeſſion, wie die Anno fünffzehenhundert und dreißig, der Kayſerlichen Majeſtät allhie übergeben, zugethan ſeyen, oder nicht, dann welche von dem Miniſterio Augſpurgiſcher Confeſſion allhie das Teſtimonium nicht erlangt, oder ſolch Teſtimonium von bewehrten Univerſitäten oder Ständen der Augſpurgiſchen Confeſſion unzweiffentlich zugethan, nicht zuvor erlangt, und fürzulegen haben, die ſollen von den Herren Statt-Pflegern zum Kirchen-Dienſt und Predig-Amt nicht gelaſſen werden. Welche aber der Lehre halb gnugſame Zeugſchafft, wie oben vermeldet, haben, und ſonſt eines ehrbaren unärgerlichen Wandels, die ſollen beede Herren Statt-Pfleger anzunehmen, zu beſtellen, und mit ihnen zu ſchlieſſen vollen Macht und Gewalt haben, auch die Miniſtri dieſelben alsdann ohne alle Waigerung Auß- oder Einred, zum Predig-Stul, und in ihren Convent kommen zu laſſen und aufzunehmen, verpflicht und ſchuldig ſeyn.

Ferner zum dritten, ſollen durch einen Ehrſamen Rath jederzeit bey diſer Statt vierzehen Predicanten und nit weniger, in Beſtallung erhalten werden, welche der Augſpurgiſchen Confeſſion zugethanen Kirchen, mit Predigen, Raichung der Sacramenten, und allem dem, ſo ihrem Amt gebührt und zuſtehet, vorſtehen ſollen; Und, wann einer oder mehr, auß ſolcher Anzahl mit Tod abgieng, oder ſonſt hinweg käme, an des oder derſelben Statt, durch die Oberkeit, auf Weis, wie obſtehet, ein anderer mit ehiſtem, ſo immer möglich, beſtelt, aufgenommen, ſolcher Geſtalt des abkommnen Plaz erſezt, und darinn kein Fleiß geſpahrt, oder einiger gefährlicher Verzug nimmermehr gebraucht werden. Jedoch ſollen der oder diejenigen Predicanten, ſo in künfftig Zeit albie zu dem Predig-Amt beſtellt und angenommen werden, ſchuldig ſeyn, den Herren Statt-Pflegern an Eid ſtatt zu geloben und zu verſprechen, daß ſie kein Lehr, die der Augſpurgiſchen Confeſſion, wie die Anno dreyſſig allhie, weiland Kayſer Carlu dem Fünfften, ꝛc. durch den Chur-Fürſten zu Sachſen überantwort worden und bißher in den Kirchen ihrer Confeſſion albie gelehrt würdet, zu wider, auf die Canzel bringen ſollen noch wöllen, daß ſie ein unſträflich, untadlich und unärgerlich Leben führen ſollen, daß ſie zum Frieden, und ruhigen Weſen diſer Statt, und damit beederley Religions-Verwante alhie, ohne Verbitterung und Widerwärtigkeit, freundlich bey einander wohnen und bleiben, auf der Canzel und privatim, lehren, rathen, helffen, und mögliche Befürderung thun, und daß ſie wider die Oberkeit durchauß nichts rathen, handlen oder fürnehmen helffen, ſollen noch wöllen.

Zum vierdten, nachdem auch bey diſer Statt bisher jederzeit gebräuchig geweſen und herkommen, daß von mehrer Beqvemlichkeit wegen, durch die Statt-Pfleger und Geheime, ein, zwen, oder drey Kirchen-Pfleger der Augſpurgiſchen Confeſſion zugethan, geordnet und fürgenommen worden, welche darob ſeyn, und verfügen ſollen, damit in den Kirchen Augſpurgiſcher Confeſſion, derſelben Lehre gemäs geprediget, nichts Frid-häſſiges auf die Canzel gebracht werde, und was die Predicanten an die Herren Statt-Pfleger, oder einen Ehrſamen Rath zu begehren oder zu bringen haben, daß ſolches jederzeit durch die Kirchen-Pfleger verrichtet worden, ſo ſolle es forthin alſo auch gehalten werden, darbey bleiben, und jederzeit durch die Herren Statt-Pfleger und Geheime, an ſtatt eines Ehrſamen Raths drey Kirchen-Pfleger Augſpurgiſcher Confeſſion zugethan, deputiert und geordnet werden.

Zum fünfften, dasjenig, ſo in dem Politiſchen Weſen bey diſer Statt, wie auß gehaltner Inquiſition erſchinen iſt, zu allerhand Zerrüttlichkeit und Mißtrauen Urſach gegeben, abzuſtellen, iſt für nuz- und nothwendig angeſehen worden, und es haben mehrbemelte vom Rath außtruckenlich verſprochen und zugeſagt, daß ſie, auch alle und jede Burger und Inwohner diſer Statt, weiland Kayſer Carls des Fünfften, hochlöblichiſter und ſeeliger Gedächtnus, Ordnung und Edict, von Beſtellung der Oberkeit, und derſelben Wahl, Anno fünffzehenhundert acht und vierzig, und fünfzehenhundert neun und vierzig außgangen und aufgericht, auch hernach Anno zwey und fünffzig und fünf und fünfzig, wieder erneuert, veſtiglich zu halten, verpflicht ſeyn, dergeſtalt, daß ſich derſelben in ewig Zeit niemand widerſezen, noch die Oberkeit von den Geſchlechtern der Herren-Stuben, zu verwenden, heimliche oder offentliche Anſchläg, oder Practic zu machen, underſtehen und anmaſſen, ſonder derſelben Ordnung in allen Articuln, Puncten und Inhaltungen ſtrack gelebt und nachgegangen werden; Und ſoll fürohin kein andere, weder allein dieſelb Oberkeit, bey diſer Statt genant, erkant und geehrt werden, ſich auch niemand anmaſſen oder underſtehen, einige an-

ge andere Weltliche oder Geiſtliche Oberkeit einzuführen, bey den Pœnen und Straffen, derſelben Ordnung inſonderheit einverleibt. Und dieweil hieran gemeiner Ruhe und Wohlfahrt, bey diſer Statt hoch und vil gelegen, ſo ſollen die von den Geſchlechtern der Burger-Stuben, vor andern obligirt, verbunden und ſchuldig ſeyn, jederzeit zu der Oberkeit ihres höchſten Fleis und Vermugens zu ſezen, und was ſie erfahren, ſo der Oberkeit zu Verkleinerung, Nachtheil, Ungehorſam, oder ſonſt zu Zerrüttung gemeinen Politiſchen Weſens und Fridens gereichen mag, ſolches nit allein alsbald den Herren Statt-Pflegern eröffnen, ſonder auch mit und neben den Herren Statt-Pflegern und Geheimen, oder einem Rath, und mit deren Vorwiſſen verhülflich, und ſo vil an ihnen, darob ſeyn, daß alle Ungehorſam, Unruhe und Widerwärtigkeit bey diſer Statt, zeitlich geſtillt, abgeſtellt, verhüt, und würcklich allem Unrath begegnet, die Oberkeit aber jederzeit bey ihrer gebührenden Authorität, Reputation und Anſehen erhalten werde, wie ſonder Zweifel die Geſchlechter ohne das, und für ſich ſelbſt geneigt ſeyn werden, dieweil es gemeiner Statt, und ihnen ſelb, als auß denen, der Kayſerlichen Ordnung gemäs, jederzeit die Perſohnen des Raths-Stands zu erſezen ſeind, zum beſten, auch bey der Kayſerl. Majeſtät, als dem Ober-Haupt, und ſonſten in gemein, bey der ganzen Welt zum Ruhm und Lob raichet; Zu dem, daß ſolches auch ohne das der Gebühr und Billichkeit gemäs, und durch ſolch ſteiff Zuſamenhalten, der Oberkeit, und deren von den Geſchlechtern, der Statt Wolſtand, Aufnehmen, und guter Friden erhalten, auch alle Widerwärtigkeit, Unruhe, Spaltung und Trennung leichtlich fürkommen und abgeſtellt werden mögen.

Fürs ſechſte, dieweil ſich befindet, daß das jezig Unweſen bey der Burgerſchafft albie, in- und auſſer des Raths, guten Theils auch auß dem entſprungen und Anfang genommen, daß etliche ſich underſtanden, dasjenig, ſo in dem Rath einhellig, oder doch mit den mehrern Stimmen beſchloſſen, durch ungewohnliche Proteſtationes zu widertreiben, zu ſperren und zu hindern, welches im Rath, Regiment, und der ganzen Burgerſchafft groſſe Zerrüttung, Confuſion und Unordnung gebohren und verurſacht, auch da nicht in allem, den mehrern Stimmen nachgegangen werden ſolte, das Politiſch Weſen in diſer Statt nicht beſtehen, noch die Raths-Beſchluß einige Gewißheit haben könten; So iſt verglichen, beſchloſſen, und verbindlich zugeſagt, daß ſich forthin kein Raths-Freund nimmermehr, auch von keinerley Urſach wegen, wie die immer Namen oder Prætext haben, oder gewinnen möchten, underſtehen oder anmaſſen ſolle, wider eines Ehrſamen Raths einhellige, oder der mehrern Stimmen Erkantnus, zu ſezen, vil weniger zu proteſtiren. Da aber künftig einer oder mehr ſolches übertretten, und diſem Articul oder Sazung zugegen handlen wurden, der oder dieſelben ſollen ipſo facto den Rath-Siz, ſamt den Burger-Rechten verlohren haben, jedoch mit der Nachſteur und Abzug für andere, ſo ihr Burger-Recht eigens Willens und Gefallens aufkünden, nicht beſchwert, ſonder denſelben allerding gleich gehalten werden.

Zum ſibenden, demnach vermug weiland Kayſer Carls obangezogner Ordnung, beede diſer Statt Pfleger, ſo jederzeit in dem Amt geweſen, oder darein ordenlich kommen die Häupter der Statt und des Rath ſeind und darfür billich geehrt, gehalten und erkennt werden ſollen. Derowegen ſoll denſelben, wie auch ſonſt in andern wohlgeordneten Regimenten beſchicht, die Umbfragen im Rath zu thun und zu proponieren, allein gebühren, und ſich forthin niemands underſtehen oder anmaſſen, von einiger Sachen willen Umbfrag im Rath zu machen, es haben dann die Herren Statt-Pfleger dieſelb zuvor proponirt, bey Verluſt des Rath-Sizes, welchen die Verbrecher und jenige, ſo darwider handlen werden, mit der That verwürckt haben ſollen.

Alsdann zum achten, den Kayſerlichen Sub- und Delegierten in gehaltener Inquiſition auch fürkommen, daß die Raths-Handlungen und Geſchäfft etwa unzeitiger und ungebührlicher Weis eröffnet worden, und man auß der Erfahrung befindt, daß die Eröffnung eines Raths Handlungen und Geſchäfft, nichts Gutes verurſacht, ſonder zu Weiterung und Unruhe Anleitung gibt; So iſt verglichen und geſezt, daß fürohin die Raths-Freund von demjenigen, ſo im Rath tractirt, gehandelt und beſchloſſen wird, es ſey klein oder groß, niemands durchauß nichts eröffnen, oder anzeigen, vil weniger die Geheim der Oberkeit, oder ichtes davon Schaden folgen kan, außſagen, ſonder jeglicher von den Raths-Perſohnen alle Raths- und der Obrigkeit Geſchäfft, Vota, Stimmen und Erkantnus, ſo wol als die Geheimbden des Raths bey ſich ewiglich in geheim verſchweigen, und uneröffnet behalten, und allein diejenige des Raths Decreta und Beſchluß eröffnen laſſen ſollen denen es Amts halben zu thun gebührt; Welche aber darwider vergeſſenlich oder fürſezlich handlen, und auß dem Rath ſchwäzen werden, die ſollen nach eines Ehrſamen Raths Gutachten, des Raths entſezt, oder ſonſt nach deſſelben Erkantnus geſtrafft werden.

Zum neundten, iſt in Krafft diſer Kayſerlichen Underhandlung und Vergleichung geſezt und geordnet: Obwol hieoben vermelt, daß wi-

der eines Raths Decreta, keinem Raths-Freund zu protestiren zugelassen, so solle doch jeglicher des Raths jederzeit, und in allen Rathschlägen, ein frey unverhindert Votum haben, und befugt seyn, von einer jeglichen Sach zu reden und zu votieren, wie er ihme solches gegen Gott und sonst männiglich mit Ehrbarkeit zu verantworten getrauet, daran sie auch weder Statt-Pfleger, Burgermeister, im Amt noch sonst einiger Raths-Verwanter zu verhindern Macht haben, noch keiner dasjenig, was er also seinem besten Verstand nach, ohn Protestation jederzeit votieren wird, im wenigisten entgelten soll, doch dem publicierten heilsamen Religions-Friden, der Kayserl. Ordnung, die Oberkeit belangend, auch disem verbindlichen Vergleich in all Weg unvergrifflich.

Fürs zehend, wann das Verkleinern und Ubelnachreden der Oberkeit nicht allein in Göttlichen, und allen andern Rechten und billichen Sazungen zum höchsten verbotten, auch nichts fridlichs, ruhiges, guts oder löblichs würcken kan, sonder davon anders nichts, dann Ungehorsam, oder Mißtrauen der Burger wider die Oberkeit, und der Oberkeit wider die Burger zu gewarten, wie dann die Erfahrung zu erkennen gibt, daß solches nit die geringst Ursach aller Zerrütlichkeit und Mißverständnus gewesen, so bey diser Statt eingerissen; So ist verbindlich abgeredt, beschlossen und zugesagt, daß sich forthin männiglich solches ärgerlichen Nachredens und alles Verschimpffens der Oberkeit, durchauß massen, und alle Burger und Inwohner dergleichen sträfliche Gespräch und Reden meiden, auch alles, was under der Gemein wider die Oberkeit, Ungehorsam, Verachtung oder Mißtrauen, vilmehr aber Auffruhr und Unfriden verursachen mag, fürkommen helffen, und solches den Herren Statt-Pflegern bey den Pflichten, damit jeder einem Ehrsamen Rath und gemeiner Statt verwant und zugethan ist, anzuzeigen schuldig seyn sollen, damit also bey diser Statt beständig gut Vertrauen und Friden, desto steiffer und beständiger erhalten werden mug.

Zum eilfften, dieweil sich die vom Rath erinnert, daß GOTT der HERR dise uralt-löblich Reichs-Statt von etlichen vil hundert Jahren her, bey dem heiligen Reich ohne Mittel erhalten, welche Freyheit auch ihre gottselige liebe Eltern und Vorfahren, mit Darsezung ihres Guts und eignen Bluts mannlich und redlich beschüzt, und biß auf sie mit Ehren und Ruhm erhalten, verschickt, transmittirt und ererbt, und mit denselben ihnen nicht allein ein lobwürdig Exempel ihrer Teutschen Tugend verlassen, sonder auch die schuldig Verpflichtung auf sie gleichsam Erbs-weis verwendt und gebracht, daß sie ihren rühmlichen Vestigien und Fuß-Tritten hierinnen nachfolgen, und ihre geliebte Nachkommen nicht weniger mit Verlassung solcher Freyheit erfreuen sollen, dann ihnen von ihren lieben Vor-Eltern beschehen ist. So haben die von Rath einander bey disem Contract, und gegenwürtiger Kayserlicher Vergleichung, verbindlich, und wie es immer am kräfftigisten beschehen soll, kan oder mag, auffs theurest versprochen, daß sie und ihre Nachkommen, wie sie sich vor GOtt und von Pflichten wegen gegen gemeiner Statt schuldig wissen, jederzeit mit Leib, Gut und Blut, und allem Vermugen ungetrennt bey einander bleiben, in demselben getreulich zusamen sezen, und weder an ihrem Fleis und Verstand, noch an ihrem Vermugen, und aller Sorgfältigkeit, nichts erwinden lassen sollen und wöllen, dise uralt-löblich Statt bey dem Heiligen Reich, und desselben unvermittelten Superioritat zu erhalten, auff daß auch ihre Erben und Nachkommen, dises höchste Kleinod und Gut von ihnen empfahen, wie sie solches von ernanten ihren frommen Mannlichen Vor-Eltern empfangen haben, in allweg, und sonder Gefährd.

Beschließlich, ist zu würcklicher und beständiger Erhaltung diser Convention und Sazung, für gut erkant, und hiemit Sazungs-weis verordnet, daß den Inhalt diser Kayserlichen Fürsehung, Ordnung, und gegenwürtigen verbindlichen Contracts, vestiglich, ewiglich, und unverbrüchlich zu halten, dise Schrifft und Vergleichung vor dem kleinen Rath jährlich vor gehaltner Wahl, am Wahl-Tag wieder erneuert und verlesen werden soll.

Und wir die Pfleger, Burgermeister und Rathgeben der Statt Augspurg, welche dißmahls im Amt und Rath seind, Bekennen für uns, und alle unsere Nachkommen, wissentlich, wohlbedächtlich, und in der außträglichisten, kräfftigisten und besten Form, aller und jeder Geistl. und Weltlicher Gericht, Sazungen und Recht, mit keinen Listen, Gefährd, Gewalt oder Mißverstand, hindergangen oder bewegt, daß wir zuvorderst dem Allmächtigen GOtt zu Ehren, darnach der Römischen Kayserl. Majestät, unserm Allergnädigisten Herrn zu schuldig billichem Gehorsam, gemeiner diser Statt unserm vilgeliebten Vatterland zu Wolstand, Aufnehmen und Bestem, den geliebten Friden, und ein verträulich, Politisch, Christlich Leben und Wesen, alhie wieder aufzurichten, zu mehren, und so vil menschlichem Verstand und Fleis muglich ist, beständiglich zu erhalten, sonderlich aber in Krafft des allgemeinen Religion-Fridens, beed Religionen bey diser Statt zu schuzen, handzuhaben, und derselben keine nimmermehr zu vertrucken, auch solches alles zu befürdern, fürohin, mit Vergessenheit des nächstvergangnen Unraths, einander alle Burgerliche und Christliche Lieb, Freundschafft und Treu zu erzeigen, und damit den Segen des Allmächtigen GOttes, und unsers lieben einigen Heilands und HErrn JESU Christi, des eingebohrnen Sohns GOttes, über gemeine Statt desto mehr demütiglich zu raizen und zu erlangen, alle vorbegriffene Articul und Puncten, nicht allein bedächtlich und wohl erwogen, genugsam verstanden, und dieselben in zweyen darzu gebotnen Räthen, diser Statt Wolfahrt und Ruhe, für dienstlich, befürdersam und fürständig erkant; sonder auch solche für uns und alle unsere Nachkommen, verbindlich angenommen, und ewiglich zu halten außtruckenlich versprochen und zugesagt haben; Versprechen, geloben und sagen zu hiemit an Eids statt, Rechts, immer und ewig wehrends Pacts- Gedings- und Contracts-weis, das alles und jedes, von einem Articul zum andern, dem Buchstaben gemäs, Teutsch aufrecht, ehrbar und ewiglich, redlich zu halten, und zu vollnziehen, darwider nimmermehr zu thun, zu handlen, oder andern solches befelchen oder gestatten, weder heimlich noch offentlich, getreulich, sonder Gefährd. Des zu mehrerm und vestem Urkund, haben wir gemeiner Statt Insigel an disen Brieff gehängt.

So bekennen wir die Kayserliche sub- und delegirte Commissarii, daß wir dise vorbegriffene Ding, in Namen der Römischen Kayserlichen Majestät, unsers Allergnädigisten Herrn, in Krafft Ihrer Majestät außgegangner Commission gehandelt, erhandelt, und disen publicum Contractum, auf allerhöchst gedachter Kayserlichen Majestät Authorization, aufgericht und beschlossen, an welchen wir unsere Gräfliche, Herrliche und eigne Insigel mit angehenckt haben, dadurch alles das zu bezeugen, zu bestätigen und zu bekräfftigen, was obsteht. Geben und geschehen zu Augspurg, den eilfften Tag des Monats Augusti, als man zahlt nach Christi unsers lieben HErrn und Seligmachers Geburt, Tausend, Fünffhundert, Vier und Achtzig Jahr.

LVII.

Käysers Rudolphi II. Ratification und Confirmation des vorherstehenden Vergleiches, de Anno 1585.

WIr Rudolph der Ander, von GOttes Genaden, erwöhlter Römischer Kayser, zu allen Zeiten Mehrer deß Reichs, in Germanien, zu Hungarn, Böheim, Dalmatien, Croatien und Sclavonien, ꝛc. König, Erz-Herzog zu Oesterreich, Herzog zu Burgundi, zu Braband, zu Steyr, zu Kärnten, zu Crain, zu Luzemburg, zu Württemberg, Ober- und Nider-Schlesien, Fürst zu Schwaben, Marggraffe deß heiligen Römischen Reichs, zu Burgau, zu Mähren, Ober- und Nider-Laußnitz, Gefürster Grafe zu Habspurg, zu Tyrol, zu Pfirdt, zu Kyburg, und zu Görtz, ꝛc. Land-Grafe in Elsaß, Herr auf der Windischen Marck, zu Portenau und zu Salins, ꝛc. Bekennen offentlich mit disem Brief, und thun kund allermänniglich, als sich kurz verschiner Zeit zwischen den Ehrsamen, Unsern und deß Reichs lieben getreuen N. Statt-Pflegern, Burgermeistern und Rath der Statt Augspurg an einem, und etlichen ihren Burgern und Raths-Freunden am andern Theil, Spän und Irrungen erhaben, und so weit kommen, daß unlängst daher ein gantz sorglicher Aufflauf in der Statt erfolgt ist; Derowegen Wir, als Römischer Kayser, und das Ober-Haupt, bewegt worden, darinnen gebührlich Einsehens fürzunehmen, und verflossnen vier und achtzigisten Jahrs Unsere ansehenliche Kayserliche Commissarien, nemlich den Hochgebohrnen Wilhelmen, Pfalz-Grafen bey Rhein, Herzogen in Ober- und Nidern-Bayrn, Unsern lieben Vettern und Fürsten, auch Wolgebohrnen Unsern Rath und deß Heiligen Reichs lieben Getreuen Wilhelmen, Grafen zu Oetting, zu fürderlicher und eigentlicher Erkundigung der ganzen Handlung und Vorkommung künfftiger mehrer Unruhe und Zerrüttlichkeit, daselbsthin gen Augspurg verordnet, welche in Krafft solcher ihnen aufgetragenen Commission, als ermelter Herzog Wilhelm, durch seiner Lieb ansehenliche subdelegirte Räthe, und dann gedachter Graf Wilhelm in der Persohn, auf allerhand schrifftlich und mündlich fürgetragene, und von dem Rath für annehmlich geachte, auch mit einhelliger Stimm aller Raths-Freund würcklich angenommene Bedencken, Mittel und Weg, mit deren vom Rath gutem Vorwissen, Willen und Consens, auff Unser Kayserl. Ratification, ein Vergleichung, Pacts- und Gedings-weis aufgerichtet und beschlossen, so von Wort zu Wort hernach geschriben stehet, und also lautet:

WIr hernach benante deß Durchleuchtigen Hochgebohrnen Fürsten und Herrn, Herrn Wilhelmen, Pfalz-Grafen bey Rhein, Herzog in Obern und Nidern Bayrn, ꝛc. ꝛc. Geben und geschehen zu Augspurg den Eilften Tag deß Monats Augusti, als man zalt nach Christi unsers lieben HErrn und Seligmachers Geburt Tausend Fünfhundert Vier und Achtzig Jahr.

Daß Wir demnach mit wolbedachtem Muth, gutem

gutem Rath und rechter Wissen, obeinverleibten Vertrag, in allen und jeden seinen Worten, Puncten, Clausuln, Articuln, Inhaltungen, Meinungen und Begreiffungen, als regierender Römischer Kayser gnädiglich ratificirt, confirmirt und bestättiget; Thun solches alles hiemit von Römischer Kayserlicher Macht Vollkommenheit wissentlich, in Krafft diß Briefs, was Wir von Rechts und Billichkeit wegen, daran zu ratificiren, zu confirmieren und zu bestätten haben, ratificieren, confirmieren und bestätten sollen und mögen; Und mainen, sezen und wöllen, daß obgeschribner Vertrag, in allen und jeden seinen Worten, Puncten, Clausuln, Articuln, Inhaltungen, Meinungen und Begreiffungen, stät, vest und unverbrüchlich gehalten und vollzogen, auch von keinem Theil, noch sonst jemands anderm, inner oder ausserhalb Gerichts darwider etwas fürgenommen, gehandelt oder verstanden werden soll, in gar kein Weise, doch Uns und dem heiligen Reiche an Unser Obrigkeit, und sonst männiglich an seinen Rechten und Gerechtigkeiten unvergriffen und unschädlich.

Und gebieten darauf den Edlen, Ehrsamen Unsern und deß Reichs lieben getreuen N. Statt-Pflegern und Geheimen, auch Burgermeistern, Rath, Burgern und Gemeind der Statt Augspurg gegenwürtigen und künfftigen, von obberührter Unser Kayserlichen Macht, ernstlich und vestiglich mit disem Brieff und wöllen, daß sie vorgeschribnen Vertrag alles seines Inhalts, stät, vest und unverbrüchlich halten, demselben treulich nachsezen, und darauß nicht schreiten, noch darwider ichtes fürnehmen, handlen oder thun, durch sich selbst, oder jemands von ihrentwegen: Auch fürters allen und jeden Chur-Fürsten, Fürsten, Geistlichen und Weltlichen, Prälaten, Grafen, Freyen, Herren, Rittern, Knechten, Land-Marschalcken, Lands-Haupt-Leuthen, Haupt-Leuthen, Land-Vogten, Vizdumben, Vögten, Pflegern, Verwesern, Amt-Leuten, Land-Richtern, Schultheissen, Burgermeistern, Richtern, Räthen, Burgern, Gemeinden, und sonst allen andern Unsern und deß Reichs, auch Unserer Königreich, erblichen Fürstenthum und Lande Unterthanen und Getreuen, in was Würden, Stand oder Wesen die seyn, daß sie offtermelte Pfleger und Geheimen, auch Burgermeister, Rath, Burger und Gemeind der Statt Augspurg, und ihre Nachkommen, an solchem obbegriffnem Vertrag, und diser Unser Ratification, Confirmation und Bestättigung, nicht irren, noch hindern, sondern sie deren geruhiglich freuen, gebrauchen, geniessen, und gänzlich dabey bleiben lassen, auch von Unser und deß heiligen Reichs wegen schüzen und handhaben, und darwider nicht thun, in kein Weis noch Wege, als lieb einem jeden sey, Unser und deß Reichs schwere Ungnad und Straf, und darzu die Pœn, in weiland Unsers geliebten Herrn und Vetters Kayser Carl deß Fünfften, &c. hochlöblicher Gedächtnus, im Jahr der ringern Zahl Acht und Vierzig, und Neun und Vierzig daselbst zu Augspurg aufgerichten neuen Regierung, Wahl und Raths-Ordnung begriffen, und wie bemelte Statt-Pfleger und Geheime sonsten nach Gelegenheit und Befindung ihrer untergebnen Burgern Verbrechung zu Handhabung gemeiner Ruhe und Fridens ferner nöthig zu seyn, ermessen werden, zu vermeiden. Das mainen Wir ernstlich. Mit Urkund diß Briefs, besigelt mit Unserm Kayserlichen anhangenden Insigl. Geben auf Unserm Königlichen Schloß zu Prag, den fünfften Tag deß Monats Maji, nach Christi unsers lieben HERRN und Seligmachers Geburt Fünffzehenhundert und im Fünff und Achtzigisten, Unserer Reiche deß Römischen im Zehenden, deß Hungarischen im Dreyzehenden, und deß Böheimischen auch im Zehenden Jahren.

Rudolff.

Vice ac nomine Reverendissimi Dni, D. Wolfgangi, Archi-Episcopi, Archi-Cancellarii & Electoris Moguntini Vt. S. Vieheuser, D.

Ad Mandatum Sacræ Cæsareæ Majestatis proprium
A. Erstenberger.
Rta. G. Piehl.

LIIX.

Edictum und Publication des Magistrats zu Augspurg, worinn die letzte Käyserliche Resolution und Decret, es nemlich bey dem Ausspruche der Käyserlichen Commission und letzten Käyserlichen Mandato, in allen Stücken bewenden zu lassen, männiglich bekannt gemachet worden, de Anno 1586.

WIr Pflegere und Geheime Räht, des heyligen Reichs Statt Augspurg, Entbieten allen vnd ieden Burgern, Innwohnern vnd Verwandten dieser Stat, vnser Gunst, Gruß vnd alles Guts, vnd fügen denselbigen, auch sonst allermänniglich zu vernehmen; Demnach bey jüngster im 85. Jahr allhie gepflogner Kayſ. Commission, der Augspurgischen Confeßion-Verwandten Bürgern freygestellet worden ist, bey der Röm. Kayſ. Maj. vnserm allergnädigsten Herrn, so viel in dem Anno 84. allhie abgeredten Kayſ. vnd hernach durch Jhr. Maj. mit rechtem

rechtem Wissen vnd gutem Bedacht, confirmirten Vertrag, die Nomination, Præsentation, vnd den Beruff der Kirchen-Diener, Augspurgischer Confeßions Lehrer vnd Kirchen alhie, betrifft, jr fernere Notturfft, für- vnd anzubringen, vnd vmb Milterung anzuhalten, daß gleichwohl solches mit gebührender Bescheidenheit beschehen, auch darunter alle im Recht, vnd dem heiligen Reich, wie auch bey dieser Stadt hochverbotne Zusammenkünfften, vermitten blyben sein, vnd sich kein Burger oder Jnwohner understanden haben solte, on der Oberkeit Wissen vnd Vergunſt, diser oder ainiger ander Sachen halber, Geltsamlungen, vnder den Bürgern anzustellen, denselben Contributiones oder Zusammenschiessung Gelts auffzulegen, oder solche zu geben, oder von jnen zu erfordern vnd einzunemen, welliches aber alles durch vil nit gehalten worden, dannenher sie die Bürgerliche Gebür weit vberschritten, beuorab dieweil sie auch durch die Vngehorsame ausgeschaffte vnd außgewichene des H. Reichs Chur- vnd Fürsten, wider ein ehrlöbliche Oberkeit diser Stadt, vil Ungegründts vnd vil Vnglimpffs angeben, vnd fürbilden, welliches sie so gar auch an die Röm. Kayserl. Majestät schrifftlich kommen lassen.

Wann aber höchstgemelte Röm. Kayſ. Maj. vns auff solch Anbringen jr fernere vnd endliche Resolution zugefertiget haben, laut jrer Maj. beschechnen ernstlichen Schreibens vnd mitgesandten Decrets, vnd derhalben nothwendig vnd billich sein Will, daß derselben Jnhalt männigklich publiciret gemacht, vnd darauff die gebürend vns von jhrer Maj. befohlne Execution, angestelt vnd fürgenommen werde; So haben wir nit wöllen vnterlassen dieselben hie mit gegenwertigen offentlichen Anschlag, gantzer Burgerschafft vnd allen Jnwonern diser Stat zu notificiren, vnd bekannt zu machen, vnd lautet erstlich jrer Maj. Schreiben wie volgt:

RUdolff der Ander von GOttes Gnaden, erwöhlter Römischer Kayser, zu allen Zeiten Mehrer des Reichs &c. Ersame, liebe Getrewen. Ewren außfürlichen Bericht, auf die bey vns für etliche ewre vngehorsame Burger einkomne Intercession, zusampt ewren absonderlichen Schreiben, hat vns ewer Abgesandter wohl zubracht, so wir auch Jnhalts verstanden, vnd beder Orten ewer gehorsame Anzeig vnd Erinnerung zu Gnaden vermerckt, vnd auß demselben, wie auch aus vnserer Commissarien außfürlichen Relation lauter befunden, daß die Supplicanten beden Chur-Fürsten mit Fürbildung des Vngrundts, in mehr Wege vbel vorgegangen seind, daß auch kein Burger oder Jnwoner der Statt ainigen erheblichen Grundt oder Fug gehabt oder fürgebracht, derwegen wir Vrsach haben solten, vnser hieuor publicirte, vnd mit reiffen Bedacht begriffne rechtmeßige Kayserliche Resolution, Approbation, Confirmationes vnd Edicta, in ainichem Artickul zu endern, sondern haben vilmehr ab der außgeschafften vnd außgewichenen Vngehorsam und Mutwillen, wie auch etlicher Bürger mit einander getroffener vnd auffgerichter Verschreibung, als einem vngebürlichen Werck, das die Gestalt vnd das Ansehen einer auffrürischen Conspiration vnd Widersetzlichkeit gegen vnß, vnsern Befelchen, Decreten, vnd gegen der ordenlichen Obrigkeit zu Augspurg hat, ein gantz vngnedigistes Mißfallen empfangen, vnd hetten wohl Vrsach gehabt, gegen denen, die solliche vnzimbliche Practicken gefürt, angestifft, vnd sich derselben anhängig gemacht, ernstliche Andung, mit verdienter Straff fürzunemmen. Wann ihr aber, was auff beeder Chur- und anderer Fürsten Intercessiones abermals vnser Resolution seye, auß dem Bescheid, den wir ewrem Abgesandten geben lassen, verstanden, vnd vnsers Versehens nicht allein damit gehorsamblich zufriden seyn, sondern auch ob sollicher vnser Erklerung mit Fleiß vnd Ernst getreulich handhaben werdet. So wöllen wir gleichwol beden Chur-Fürsten zu Freundschafft vnd Ehren, mit solcher Straff in Ruhe stehen, vns aber darneben gentzlich versehen, die vier außgeschuffte von der Herren-Stuben, sampt den ausgewichnen vnd anderen Vngehorsamen, sonderlich aber die Rahts-Verwandte vnd die Predicanten, werden nunmehr ihren Vnfug selbst erkennen, dauon würcklich abstehn, vnd sich on fernere Wegerung, zu dem vns verpflichten, vnd ewrem als der vndergesetzten Oberkeit zu Augspurg schuldigem Gehorsam begeben, sich deshalber mit euch mit erstem gebürlichen vergleichen, in allen Artickeln vnd Puncten berürter Resolution vnd vnserm publicirten Mandat (welliche wir hiemit wiederumb wissentlich ernewern) gehorsamlich vnderwerffen, vnd nunmehr das bisher eingerissen Mißtrawen wider hinlegen, vnd fallen, auch damit erscheinen lassen, daß sie vnser Kayſ. Resolution vnd jr Pflicht, damit sie vns, als jrem rechten Herrn verwandt seind, in gebürlicher Reverenz vnd schuldiger Achtung haben. Dessen wöllen wir vns zu menigklich versehen. Solte aber das nicht geschehen, vnd sich dem jemandt ferner wiedersetzen, so werdet jr zu Handhabung vnserer Resolution gegen den Vngehorsamen, nach Befindung gebürliche nothwendige vnd ernstliche Straffen fürzunemen wissen. Wolten Wir Euch in Antwort genediglich nicht bergen, denen Wir mit Gnaden genaigt bleyben. Geben auff vnserm Königlichen Schloß zu Praag, den dreyßigsten Tag Januarii, Anno im 86. vnserer Reiche des Römischen im Eilfften, des Hungarischen im Vierzehenden,

vnd des Böhemischen auch im Eilfften Jahren.

Rudolff.

Vt. S. Vieheuser, D.

Ad mandatum Sacræ Cæsareæ Majestatis proprium.

A. Erstenberger.

Inscriptio.

Den Ersamen vnsern vnd des Reichs lieben Getreuen N. Pflegern vnd Gehaimen der Statt Augspurg.

So lautet Jhrer Maj. mitgesandt Decret, von Wort zu Worten, wie nachfolget:

DEr Röm. Kayſ. auch zu Hungarn vnd Böheim Kön. Maj. vnserm allergnedigisten Herrn, ist nach aller Notturfft referirt vnd fürgebracht, was von den Herren Statt-Pflegern vnd gehaimen Rahts der heiligen Reichs-Statt Augspurg, nebens einkomner Relation der Keyserlichen Commissarien, in den Augspurgischen Mißverständen, vnd was demselben anhengig, für schrifftlicher vnd mündlicher Bericht geschehen, vnd darauff ferner vnderthänigklich gesucht vnd gebetten worden ist. So vil nun anfänglichs berürte Relation betrifft, da befinden Jr Kayſ. Maj. daß jre Kayſ. Commissarien vnd respective Subdelegirte, dasjenige, was jhnen anbefohlen worden, mit allem getrewen Fleiß verrichtet, vnd sich ein E. Raht zu Augspurg, wie auch ein guter Theil von den Stuben vnd gemainer Burgerschafft gegen Jhnen alles schuldigen gebürlichen Gehorsambs verhalten haben, so dann Jr Käyſ. Maj. von allen denselben zu sonderm gnedigem Wolgefallen vermercken vnd wöllen sich zu jnen sampt vnd sonders vnzweyffenlich versehen, wie Jhr Kayſ. Maj. es nochmahls bey Jhrer vorigen Resolution vnd publicirter Erklerung vnd danebens bemelter Jrer Commissarien Handlung durchaus bleiben lassen, alſo werden vnd sollen auch gedachte Statt-Pfleger vnd Gehaime darob mit gebürlichem Ernst vnd Gleichheit handhaben, die Stuben vnd Burgerschafft aber, sowol auch die Predicanten demjenigen, so einen jeden darinn betrifft, on ainige weitere Ein- vnd Widerred gehorsamlich geleben vnd nachsetzen, vnd schließlich beede Theile hinfüro in gutem rechten Vertrauen vnd Ainigkeit, ruwig bey einander wonen. Vnd obwol etliche von den Stuben vnd Burgerschafft zusambt den Predicanten, sich wegen des Articuls juris vocationis widerspenstig erzaigt, vnd darob eins theils aus der Stadt geschafft worden, theils aber selbst aigens Fürnemens sich abhendig gemacht vnd vermittelst etlicher Chur- vnd Fürsten erlangter Vorschreiben, auch jr selbst suppliciren, für sich vnd andere ihre Mit-Bürger bey Jr. Kayſ Maj. vmb Enderung vnd Milterung berürter Jhrer Maj. Resolution, oder aber Verordnung einer anderen newen Commission angesucht; So haben doch jhr Käyſ. Maj. nit befinden können, daß sie solcher jrer Wiedersetzligkeit ainige erhebliche Vrsach hetten, seytemal sie der Religion Freiheit halben jn nichts wider den Religion-Friden vnd die Gebühr getrengt oder beschwerdt, sondern vilmehr der Handhabung bey jrer Religion vnd dem Religion-Frieden, durch die Kayſ. Resolution versichert werden, darumb dann Jr. Kayſ. Maj. auch Bedenckens getragen, vnd noch, vmb diser vnruwigen vnd jrer Anhenger Widersprechens willen, dasjenig, was sie auff vorgehende fleissige Erkündigung vnd Berathschlagung einmal wolbedechtlich erklert, entscheiden vnd zu halten gebotten, zu endern, oder auch zu jrer Maj. selbst Verkleinerung vnd mehrer Zerrüttung des gantzen Wesens, von newem disputiren zu lassen, sondern sind entschlossen, wann solche Außgeschaffte vnd respective Außgewichne ferner ansuchen werden, sie auff gedachte jr Maj. Resolution, vnd zu Leistung schuldigen Gehorsams, an die von Augspurg zu weisen, inmassen dann Jhr. Kayſ. Maj. solches auch die intercedirende Chur- vnd Fürsten, mit Communicirung jhrer dern von Augspurg vbersandten Berichts, alſo erinnern lassen, des vnzweyffentlichen Versehens, es werden Stadt-Pfleger vnd Gehaime der Stadt Augspurg nit allein damit gehorsamlich zufrieden sein, sondern auch ob solcher Jhr. Maj. billichen Resolution mit gebürendem Ernst halten vnd handhaben, vnd gegen denjenigen, die derselben zuwieder zu handlen vnd Vnruwe zu erwecken vnterstünden, nach Gelegenheit vnd Befindung, notwendige Straff fürzunemen nit vnderlassen, vnd seind Jhr. Kayſ. Maj. dem Abgesandten mit Gnaden wohl genaigt. Datum Prag den 30. Tag Januarii, Anno 86.

V. S. Vieheuser.

A. Erstenberger.

Wann dann Jr. Kayſ. Maj. den intercedirenden Chur-Fürsten zu Freundschafft vnd Ehren gegen denen, welche die hievor geübte vnzimliche Practiken gefürt, angestifftet, vnd sich derselben anhengig gemacht, die Straff nachsehen, so lassen Wirs vnsers Theils, so vil die hie wohnende belangt, von schuldigen Gehorsambs wegen, darbey billich bleiben. Wir wöllen aber, in Krafft jrer Majestät nechsten Resolution, alle Burger vnd Jnwoner diser Stadt, niemandt überall außgenommen, hiemit ernstlich vnd väterlich ermant haben, bey denen in angezognem Kayserlichen Vertrag, vnd in Jhrer Maj. Confirmationen, Resolutionen, Mandaten vnd Decreten, verleibten Peenen, Büssen vnd Straffen, Leibs vnd Guts, meniglich, vnd einem iedem insonderheit gebietend, dieweil der Kayſ. Vertrag vnd jhrer Maj. Resolutionen ohne das dem heylsamen

samen Religions-Frieden gemeß, vnd gemeine Burgerschafft durch sollichen Vertrag der Religion Augspurgischer Confeßion exercitii vnd Lehre bey diser Statt auff ewig versichert ist, daß sich ein ieder nunmehr ohn fernere Verwegerung, zu dem der Kayſ. Maj. verpflichtem, vnd vnserm, als der vntergesetzten Oberkeit alhie, schuldigem Gehorsam begebe, auch in allen vnd ieden Puncten vnd Articuln, berürter Kayſ. Resolution vnd gedachtem Kayſ. Vertrag, auch dem verschienen 85. Jars allhie Jhr. Maj. publicirten Mandat gehorsamlich vnterwerffe hirüber inner und ausser der Stadt ferner keine Disputationes oder Weyterungen erwecke, oder anstelle, vnd nunmehr das bißher eingerissen Mißtrawen, sampt allem vnfreundlichen, vnholdseligen, der Burger l. Liebe vnd Beschaidenhait widerwertigen Geberdten, Worten vnd Wercken, ein ieder wircklich fallen, vnd damit erscheinen lassen, daß er höchstgedachte Kayſ. Resolution, vnd sein Pflicht, damit er J. Maj. als seinem rechten Herrn verwandt ist, in gebührlicher Reverentz vnd schuldiger Achtung habe. Das wöllen Wir vns von J. Maj. vnd von Oberkeit wegen, zu einem jeden gewißl. verlassen. Vnd dieweil höchstgedachter Kayſ. Maj. Resolution auch die vier alhie außgeschaffte vnd zugleich die selbst außgewichene Burger dahin weyset, sich mit der Oberkeit alhie ihres Vngehorsambs halber zu vergleichen. So wollen wir denselben allen, vnd jeden insonderheit hiemit von dato an dieses Edicts siben vnd zwentzig Tag peremptorie ernendt vnd angesetzt haben, sich inner solcher Zeyt zu derselben Vergleichung vnd zum Gehorsam Jrer Maj. Resolutionen, vnd des Kayserlichen Vertrags, in allen Articuln vnd Puncten, ohne alle Außnam zu erkleren. Dann welcher oder welche sich inner ietzbestimbter Zeit gegen vns schriftlich erkleren, daß sie nunmehr allen Streyt sampt dem bißher eingerissenem Mißtrawen vnd erzaigter Verbitterung, gegen männiglich fallen lassen, vnd dem Kayserlichem Vertrag, sampt jhrer Maj. Resolutionen in allen ihren Articuln vnd Puncten, ohne einige weitere Außnam vnd Disputation gehorsamlich geleben auch dieser Stadt freundliche vnd friedliche Beywonung wieder auffpflantzen helffen, vnd deshalben von dem allhie gemachten vnzimlichen Verstandt, vnd der darüber auffgerichten sträfflichen Verschreybung würcklich abtretten, sich auch mit vns gütlich vergleichen wöllen, vnd derwegen die selbst Ausgewichne sich in die Fronvest einstellen, den oder dieselben wöllen wir zu Gnaden alſo an- und auffnemmen, daß wir sie aller vnd ieder Straffen des Leibs vnd der Ehren hiemit väterlich ledig gesprochen, vnd die wider etlich der Außgewichnen angestellte peinliche Proceß vnd Vrtheil, auff sollichen Fall wieder auffgehebt haben, vnd darzu jhr keinen vergangner Sachen halber, an seinem Leib, mit Tortur, oder peinlicher Frag beschweren wöllen. Welliche aber ob jrem Vngehorsamb beharren, vnd obbegriffne Zeyt mit Stillschweigen, oder Verweigerung obbegriffnen Gehorsambs, verstreichen lassen werden, gegen denselben gedencken wir, wie sich gegen solchen der Kayſ. Maj. vnd jrer ordenlichen Oberkeit beharrlichen vngehorsamen Verächtern gebürt, mit allem Ernst zu procediren. Damit aber auch in künfftig dergleichen Vnwesen, Vngebühr vnd Vnordnung nit weyter erfolg, so ist vnser ernstlicher Befelch, Meinung vnd Will, Wir setzen, statuirn, mandirn vnd gebietten auch in Krafft Kayſ. Majest. vns, zu Handhabung angezognen Kayserlichen Vertrags vnd Resolutionen heimgestelter Vollmacht, Gwalts vnd Befelchs, von Ampts, Oberkeit, vnd eines gantzen E. Raths wegen alhie mit desselben Vorwissen, allen vnd jeden Burgern, Vnterdanen, Jnwonern vnd Verwandten diser Statt, vnd jrer Oberkeit, daß sich fürohin in künfftig ewig Zeyt, niemandt, was Standts, Würden oder Wesens der immer sein mag, vnderstehn oder anmassen soll on Wissen, Vergunst Willen vnd Beysein vnser der Statt-Pfleger vnd Gehaimen, oder dern, die Wir von Oberkeit wegen darzu verordnen, weder bey Tag oder Nacht, weder in Heusern, Gärten, oder an einichem andern Ort, ainiche Conventicula, Zusammen- oder Beykunfften zu halten, darzu andern anzusagen, dieselben zu besuchen, oder solchen beyzuwohnen. Zum andern soll auch hiemit männigklich verbotten sein, jme in dieser Statt zu einichen Handlungen oder Sachen ein Anhang zu werben, oder zu machen, oder derhalben viel oder wenig Burger vnd Jnwohner dieser Stat, in einiche Pflicht, Verstendnuß, Verschreibungen, Contract oder Verbündnüß zu bringen, oder sich darein zu begeben, sonder was ein ieder von einiger Handlung, oder Sachen wegen künfftiglich mit, bey oder wider die Oberkeit dieser Statt zu anden oder zu handeln hat, das soll jeder für sich sebst, one Anhang anderer Personen, beschaidenlich, glimpflich vnd gütlich suchen und anbringen, vnd im Fall er an der Oberkeit Beschaiden vnd Erkandtnüssen nit vergenügt bleyben wolte oder möchte, solche Ding nicht anderst, weder mit tugendtlichem, freundlichem oder ordentlichem Rechten vnd Außtrag an gebürenden Orten, erörtern lassen, vnd sich hierzu keiner Conspiration oder Auffwegung anderer Personen anmassen oder gebrauchen. Zum Dritten, soll auch kein Burger oder Jnwohner allhie, nun fürohin, vnter keinen einigem Prätext, Schein oder Nahmen, wie der immer beschaffen seyn möchte, nichts überall außgenommen, ainige Contributiones, oder Zusammenschießung Gelts, vn-

der der Burgerschafft albie, nimmermehr anrichten, beschliessen oder fürnemen, vil weniger dergleichen Zusammenschißung Geldts bewilligen erstatten, geben, einfordern, empfahen oder außtheilen helffen, es beschehe dann mit der Oberkeit albie Wissen, Vergunst vnd Willen. Dann welcher oder welche hierwider nach Verkündigung diß Edicts, in einem oder mehr Puncten kundlich handeln würden, den oder dieselben wöllen wir als fürsetzliche Verächter vnd Verletzter der ordentlichen Oberkeit vnd dises Gebotts vnd Verbotts, an Leib und Gut vnnachläßlich straffen, wie wir dann auch vorbegriffne Puncten vestiglich und gehorsamlich zu halten, menigklich bey Confiscirung seiner Haab vnd Güter, vnd darzu auch nach Gelegenheit des Verbrechens, bey Leib oder Lebens-Straffen hiemit wissentlich mandirt vnd gebotten haben wollen. Darnach wisse sich menigklich zu richten, vnd selbst vor Schaden vnd Nachtheil zu verhüten. Publicatum 26. Junii, Anno 1586.

LIX.

Käysers Rudolphi II. Privilegium, so er der Stadt Augspurg, wider der Juden wucherliche Contracten, im Jahr 1599. ertheilet.

WIr Rudolff der Ander von GOttes Gnaden, erwölter Röm. Kayser, zu allen Zeithen Mehrer des Reichs, in Germanien, zu Hungarn, Böheim, Dalmatien, Croatien und Schlavonien ꝛc. König, Ertz-Hertzog zu Oesterreich, Hertzog zu Burgund, zu Braband, zu Steyer, zu Kärnten, zu Crain, zu Lutzemburg, zu Wirtemberg, Ober- und Nider-Schlesien, Fürst zu Schwaben, Marggrave des heyl. Römischen Reichs, zu Burgaw, zu Mähren, Ober und Nider Laußnitz, Gefürster Grave zu Habspurg, zu Tyrol, zu Pfyrdt, zu Khüburg und zu Götz, Land-Grave in Elsaß, Herr uf der Windischen Marck, zu Portenaw und zu Salins ꝛc. Bekennen offentlich mit disem Brief, und thuen kundt allermeniglich, daß uns die Ersame, unsere und deß Reichs liebe Getrewe, N. Pfleger, Burgermaister, Gehaimbe und Räthe der Stat Augspurg in Vnderthenigkeit fürbracht und zu erkhennen geben, wiewol in Göttlichen und bey den geschribnen Rechten, auch unsern und deß heyl. Reichs Constitutionen und Satzungen, fürnemblich aber in den offt reformirten Policey-Ordnungen, so bey etlichen hievor gehaltenen Reichs-Tägen, aufgerichtet, deßgleichen auch in deß zwey und dreyssigisten zue Regenspurg, und dann deß acht und vierzigisten vnd ein vnd fünffzigisten Jares, der wenigern Zahl, zue Augspurg publicirten Reichs-Abschieden, alle und jede wuecherliche Contract und Handlung, gemeingelichen und menigelich, fürnemblich aber den Juden und Judinen, vor andern höchlich verbotten, so understüenden sich doch, solcher Gebott und Constitutionen hindangesetzt, jhr zu sonder Veracht derselben etliche Juden und Jüdinen, allenthalben hin und wider gesessen, jrer, deren von Augspurg, und jrer Burger, auch jrer Spittál-Pfründt-Findel-Waisen-Platter-Pilger- und anderer Armen-Heuser und Stüfftungen, so dem Rath aldort zu versprechen stehen, Dienern, Hindersäßen, Vnderthonen und Gerichts-Leuten, Aigen-Hauß-Zinß- und Gülttleuthen, sowol andern Iren Mit-Burgern, oder der jrigen Zuegehörigen und Verwanden, auch derselben Weybern, Ehehalten, Dienst-Botten und Hauß-Gesindt, jn der Statt und uffm Landt, vber vilbeschechene Verbott ohne deß Rhats jrer Burger und verordneter Pfleger, auch deren, so jnen fürgesetzt seyen, Vorwissen und Erlaubnus, nit allein uf jre fahrende und bewegliche Hab, sondern auch uff ligende aigne, Bestandt- und Lechen-Güetter, auch wol auf jren Trauen und Glauben zue lehn und manicherley Contract, uff allerhandt newerdichte Weiß und Weg mit jnen zue treffen und zue schliessen, und sy hernach mit beschwerlichen Processen anzuefechten und zu verfolgen, auch etwa gar von häußlichen Ehren zue treiben, und also sambt Weib und Kindern, an den Bettel-Stab zue bringen, welliches nit allein gemainer Statt, jrer Burger und Pflegschafften Spittál, Pfriendtungen und Gotts-Heuser, auch deren Diener, Hintersässen, Vnderthonen, Zuegehörigen vnd Verwandten zu merckhlicher Beschwer, Schaden und Verderb geraiche, sondern auch dem Rhate und jren Bürgern, an jren und der jhrigen Lehen und Güettern, zum höchsten nachteylig sey. Vnd uns darauf diemüttigelich angeruefen und gebetten, dieweyl sie solchen jren, jrer Burger, dero Zuegewandten, und deren, so jnen zue versprechen stehen, durch der Juden oder Jüdinen, vorthailhafftige widerrechtlich Contract und Handlungen, zuewachsenden Schaden, Vnheil und Verderben, sovil möglich, gern vorkommen und verhüettet sehen wolten, daß wir sie hierinnen mit Gnaden zue bedenckhen, und jnen zu Abwendung, solcher unbillichen Beschwerligkeiten, auch deßhalb täglichen Clagens und Anlauffens, mit unserem Kayſ. Einsehen und Hülff zu erscheinen genedigist geruchten, deß haben wir angesechen solch diemüetige zimbliche Bitt, auch deß Rhats, jrer Burger, sowohl der Gotts-Heuser, Spittál, Stifftungen und anderer dißfals belaidigter Leutt, hochverderbliches Anligen, und jnen demnach, mit twolbedachtem Muet, guettem Rhat, und rechter Wissen, diſe besondere Gnadt gethon, und Freyheit gegeben, Nemblich daß nun hinfüro, nach Publicierung, Insinuirung und Verkhündung diſer unserer Freyheit, kein Judt oder Jüdtin, vilgemelter Pfleger, Burgermaister, Gehaymben und Rhats der Statt Augspurg, vnd jrer Burger, auch jrer Spittál-Pfriendt-Findel-Waisen-Platter-Pilger- und anderer Armen-Heuser, Pflegschafften, Gottsheuser und Stüfftungen, deßgleichen deren Dienern, Hintersessen, Vnderthonen und Gerichts-Leuthen, Aigen-Hauß-Zinß- und Gilteuthen, sowohl allen andern jren Mit-Burgern, oder der Irigen, Zuegehörigen vnd Verwandten auch derselben Weybern, Ehehallten, Dienst-Botten und Hauß-Gesindt, so in der Statt, und uffm Landt, dem Rhat zue Augspurg zu versprechen stehen, weder uff ligende, unbewögliche, aigne, Bestandt- und Lehen- noch uff fahrende und bewögliche Gütter, oder auch uff anderer Vnterpfandt, Brief oder Verschreibungen, noch auch uf jren Trauen und Glauben, weder mit, noch ohne Wucher, wenig oder vil ohne offtbesagter Pfleger, Burgermeister, Gehaimben und Rhats der Statt Augspurg Vorwissen und Erlaubnüß nicht leihen, noch fürstreckhen, auch mit jnen tauschen, wechßlen, noch ainiche Anleihen oder andere Contract, wie die Namen haben mügen, benänt oder unbenänt, (ohne allein was zu teglicher Nahrung und Notturfft, von fahrender Haab umb baars Gelts gekaufft oder verkaufft wirdt, auch die freye auffrichtige Handtierungen und Commercien, in den freyen offenen Messen und Jarmärckhten außgenommen) weder mindlich noch schrifftlich, haimblich oder offentlich, umb was Sachen das were oder sein möcht, nit eingehen, noch auch solches Anlehens, getroffner Contract, Obligation und Handlung halb, so nach Publicierung, Insinuierung und Verkündung diſer unser Kayserlichen Freyheit, ohne Vorwissen und Bewilligung vilgenänter Pfleger, Burgermaister, Gehaimben und Raths der Statt Augspurg, gemacht worden, (unangesehen, ob dieselbe mit Handtgegebner Treu und Glauben, auch geschwornen Aiden bestettigt weren) vor unserm und des H. Reichs Hof-Gericht zue Rotweyl, Westphälischem, Landt- oder ainichem anderen frembden Gericht nit fürfordern, beklagen noch jchts uff solch der Juden Fürfordern und Clagen erkent, gerichtet oder geurtheilt werden, auch jn solchen Contracten, Obligationen und Verschreibungen, gar kein verborgener List oder Betrug, als ob das Darleihen durch ein dritte Persohn, als durch ein Cristen beschecht, oder sonsten anderer betrieglicher Schein, wie dern etliche in unseren und des Reichs Ordnungen und Abschieden, sonderlich deß ain und fünfftzigisten Jars, außgedruckt, und wie die jtner genent werden möchten, nit gebraucht oder fürgewendet werden, wo aber deme zuwider gehandelt, die Juden oder Jüdinen alsdann mit der That, ohne weitter Erklerung, das Haupt-Guet deß dargeliehenen oder ausgezallten Gelts, sambt daraus volgender Schuld, verwirckt und verfallen haben, und solches Pflegern, Burgermaister, Gehaimben und Rhate der Statt Augspurg zustehen, auch ohne Verhinderung bleiben, dazu welche Juden oder Jüdinen von der Herrschafft darunter sy gesessen, uf Pfleger, Burgermaister, Gehaimben und Rhats der Statt Augspurg Ansuechen gefordert, und nit anzeigen, oder undterschiedlich darthuen, was deren von Augspurg oder jrer Burger, auch jrer Spittál-Pfrienden-Findel-Waissen-Platter-Pilger- und anderer Armen-Heusser, Pflegschafften, Gotts-Heuser, und Stüfftungen, deßgleichen deren Dienern, Hintersässen, Vnderthane und Gerichts-Leuthen, Aigen-Hauß-Zinß- und Gilt-Leuthen, sowol allen andern jren Mit-Burgern, oder der jrigen Zuegehörigen und Verwandten auch derselben Weibern, Ehehalten, Dienst-Potten und Haußgesindt, so in der Statt und uffn Landt, dem Rhat zue Augspurg zu versprechen stehen, vor dato diſer unser Kayserl. Freyheit schuldig, und was sy derhalben, für versprochene und verschribene Pfandt oder Underpfandt haben, und darumben genuegsambe briefliche Vrkunden fürlegen, davon Abschrifften geben, oder volgen lassen würden, dieselbige Juden oder Jüdinen, alsdann, von solcher verschwigener Schuldt wegen, nit mehr gehört, noch zugelassen, auch Pfleger, Burgermaister, Gehaimben und Rhat der Statt Augspurg, den Juden und Jüdinen nichts darüber, weder wenig noch vil, zu Bezahlung solcher verschwigner Schulden ervolgen lassen, sondern solches alles verwirckht, und Pflegern, Burgermaister, Gehaimben und Rath der Statt Augspurg, haimbgefallen, einziechen und behalten sollen, und so darüber oder dawider, auf der Juden oder Jüdinen Anrüeffen, der Rhat zue Augspurg, oder jre Burger, auch jrer Spittál-Pfriendt-Findel-Waisen-Platter-Pilger- und anderer Armē-Heuser, Pflegschafften, Gotsheuser und Stüfftungen, deßgleichen deren Diener, Hintersässen, Vnderthone und Gerichts-Leuth, Aigen-Hauß-Zinß- und Giltleuth oder jemands anders jrer Zuegehörigen vnd Verwandten, auch derselben Weyber, Ehehalten, Dienst-Botten und Hauß-Gesindt, so in der Statt und uffm Land, dem Rath zu Augspurg zu versprechen stehen, an unser und deß heyligen Reichs Hoff-Gericht zue Rottweyl, Westphälisch, Landt- oder ainich frembdt Gericht, berüertter Sach halb, fürgehaischen und daselbst jchtes wider sy, jre Leib, Haab und Gütter gehandelt, procedirt, gerichtet und geurtheilt wirde, oder, wo auch sie, die von Augspurg, jre Burger, Spitál-Pfriendt-Findel-Waisen-Platter-Pilger, und Armen-Heuser,

Pflegschafften, Gottsheuser und Stifftungen, oder deren Diener, Hintersässen, Vnderthone, Leith und Verwandte, wie obstehet auf der Juden oder Jüdinen geschwindt Einsieren, sich in ainichen Contract begeben, und diser vnser Kayserl. sonderbaren Gnadt und Freyheit, ausserhalb, Pfleger, Burgermaister, Gehaimben und Rhats der Statt Augspurg, Vorwissen, Gunst und Bewilligung, verzeihen würden, in was Schein oder Weg das beschehen, sollen doch solliche Contract, Verschreibung und Verzicht, diser unser Kayss. Freyheit ohne allen Nachteil, auch die ervolgte Procell und Handlungen jnen allen sambt und sonderlich, an jren Haab und Güettern, keinen Nachteil oder Schaden bringen oder geberen, sondern dieselbe alle und jede, wie die genennt, gantz und gar untauglich, nichtig, crafftloß, unbindig, todt und ab sein und bleiben auch von menigelich inner und usserhalb Gerichts, dafür gehalten, und offtgenänten von Augspurg auch jren Burgern-Spittäln-Pfründten-Findel-Waisen-Platter-Pilger- und Armen-Heusern, Pflegschafften, Gottsheusern und Stüfftungen, deßgleichen deren Dienern, Hintersässen, Zuegehörigen und Verwandten, so dem Rath zue Augspurg zu versprechen stehen, an derselben Haab und Güettern ligendt oder fahrendt, solcher Procell halb, durch die Juden oder Jüdinen außgebracht, weder mit noch ohne Recht, von niemandt nit angelangt, bekimmert, beschwerdt, noch beschediget werden, dan wir das alles und jedes, so die Juden oder Jüdinen dagegen inner- und usserhalb Rechtens zue Behelf haben und fürbringen möchten, fürnemblich aber, jre der Juden, gemeine und sonderbare Freyheiten, so sie deme zuewider jetzo haben, oder noch in künftiger Zeit, von uns, und unsern Nachkhommen am Reich, erlangen und außbringen, soviel die hinwider seyen oder verstanden werden möchten, nichts außgenommen, zue gleicher Weiß, als ob solchs hierinn von Wortt zue Wortt specificiert und außgedruckht were, von Röm. Kayss. Macht und Volkomenheit, hiemit jn Crafft diß Briefs, jetzt als dann, und dann als jetzt, aufgehebt, cassirt, abgethan und vernichtet haben wöllen, und darzue, wo vilgemelte von Augspurg jre Burger-Spitál-Pfriendten-Findel-Waisen-Platter-Pilger- und Arme-Heuser, Pflegschafften, Gottsheuser und Stüfftungen, deßgleichen deren Diener, Hintersässen, Vnderthone, Zuegehörige und Verwandte, so Pflegern, Burgermaister, Geheimben und Rhat aldort zue versprechen stehen, ainer oder mehr, nach Publicierung, Insinuirung und Verkündung diser unser Kayss. Freyheit, obgehörter massen, durch Juden oder Jüdinen ichtes gelichen oder fürgestreckht würde, daß dieselb Juden oder Jüdinen, so offt sy freuenlich hierwider thetten, funffzechen Marckh löttiges Goldts uns halb in unser und deß Reichs Cammer, und den andern halben Thail dem Rhat zue Augspurg unnachlässig zue bezallen, verfallen sein sollen, thuen und geben vilgenenten Pflegern, Burgermaister, Gehaimen und Rhät der Statt Augspurg alle solche obbestimbte Gnad und Freyheit, von Röm. Kayss. Macht wissentlich in Crafft diß Briefs, und meinen, setzen und wöllen, daß der Rhat zue Augspurg, jre Burger-Spittäl-Pfrienden-Findel-Waisen-Platter-Pilger- und Arme-Heuser, Pflegschafften, Gottsheuser und Stüfftungen, deßgleichen deren Diener, Hintersässen, Vnderthone und Verwandte, jn der Statt oder uf m Landt daselbsthin gehörig, sich diser unserer Kayss. Freyhait, nun hinfüro, alles jres Jnhalts, freuen, gebrauchen, geniessen und gentzlich dabey bleiben sollen und mögen, vor allermenigelich unverhindert. Vnd gebietten darauf, allen und jeden Cur-Fürsten, Fürsten, Geistlichen und Weltlichen, Prälaten, Grafen, Freyen, Herren, Rittern, Knechten, Haubtleuten, Landt-Vögten, Vitzdomben, Vögten, Pflegern, Verwesern, Amptleuthen, Schultheissen, Hoff-Richtern, Landt-Richtern und allen andern Richtern, Frey-Schöpfen, Stul-Herren, Vrtelsprechern, Burgermaistern, Rhäten, Burgern, Gemeinden, und sonderlich jetzigen und kinfftigem unsers Kayss. Hoff-Gerichts zue Rothweil, Hoff-Richtern und allen Landt-Richtern, auch andern Gerichten, deßgleichen sonst allen unsern und deß Reichs Vnderthanen und Getreuen, sonderlich aber denen, welche Juden oder Jüdinen hinter jnen sitzen haben, weß Wirden, Stands oder Wesens die sein, ernstlich und vestigelich mit disem Brief, und wöllen, daß E. L. L. A. A. und jr, zue was Zeit, und welcher Enden sy durch jetzige oder künfftige Pfleger, Burgermaister, Gehaimben und Rhat, unser und deß heyligen Reichs Statt Augspurg, oder jre bevolmechtigte Gewaltträger, mit diser unser Kayss. Freyheit ersuecht werden, auf solch Ersuechen, sich nit waigern, die Juden und Jüdinen, hinter jhnen gesessen, für sich zu erforderen und anzuehalten, jn Gegenwerttigkeit und Beysein gedachtes Magistrats und Rhats zue Augspurg, oder jrer darzue Verordneten anzuzeigen, außzuesagen und darzuethuen was jrer von Augspurg, oder jrer Burger-Spittäl-Pfrienden-Findel-Waysen-Platter-Pilger- und Armen-Heuser, Pflegschafften, Gottsheusern und Stifftungen, Dienern, deßgleichen allen andern jren Hindersässen, Vnderthanen und Verwandten, so dem Rhat zue Augspurg zu versprechen stehen, vor dato und Publicirung, Insinuierung oder Verkhündung diser unserer Kayss. Begnadung schuldig, und was sie deßhalb für versprochene, zugesagte oder verschribene Pfandt oder Vnterpfandt haben, auch darumb briefliche Vrkhunden fürzuelegen, und auf Erinnerung diser unserer Freyheit und Begnadigung dises alles mit Insinuierung der Abschrifften, wie es befunden, unter deren, so die Juden oder Jüdinen unter jnen sitzen haben, aigenem angebornen Insigeln, Pflegern, Burgermaister, Gehaimben und Rhat der Statt Augspurg, glaubwirdige Vhrkundt zuezustellen, auch sonsten so, jre Burger-Spittäl-Pfriendt-Findel-Waisen-Platter-Pilger und Arme-Heuser, Pflegschafften, Gottsheuser und Stüfftungen, deßgleichen deren Diener, Hintersässen, Vnderthane, Zuegehörige und Verwandte, auch derselben Weyber, Ehehallten, Dienst-Botten und Hauß-Gesindt, in der Statt und uffm Land, an diser obgesetzter unserer Kayserl. Begnadigung, Privilegien und Freyheiten nit hindern, jrren, betrüeben, noch dawider dringen, beschweren oder dasselb jemand andern zue thuen gestatten, in kein Weiß noch Weg, sondern sy deren geruhiglich freuen, niessen, gebrauchen, und unverhindert dabey bleiben lassen, als lieb einem jeden sey, vnser und des Reichs schwere Vngenadt und Straff, und dazue ein Pön, nemblich fünffzig Marckh löttigs Golds zu vermeiden, die ein jeder, so offt er frevenlich hiewider thet, uns halb in unser und deß Reichs Cammer, und den andern halben Tail jetzigen oder khünfftigen Pflegern, Burgermaistern, Gehaimben und Räth, unser und deß H. Reichs Statt Augspurg unnachläßlich zue bezahlen, verfallen und schuldig seyn soll, Mit Vrkundt diß Briefs, besigelt mit unserm Kayss. anhangenden Insigl. Der geben ist uf unserem Königelichen Schloß zue Prag, den zweinzigisten Tag des Monats Martii, nach Christi unsers lieben HErrn, Erlösers und Seligmachers Geburt, fünffzechenhundert, und jm neun und neuntzigisten, unserer Reich deß Röm. jm vier und zweinzigisten deß Hung. in siben und zwainzigisten, und deß Beheim. auch im 24. Jaren.

Rudolph.

R. Coraduzi.

Ad Mandatum Sacræ Cæsareæ Majestatis proprium

An. Hanivvaldt.

LX.

Käysers Rudolphi II. Confirmation und Extension des von einigen Käyserl. Maj. der Stadt Augspurg ertheilten Privilegii exemtionis ab alieno foro, de Anno 1606.

WIr Rudolff der Ander, von GOttes Gnaden, erwöhlter Römischer Kayser ꝛc. Bekennen für Uns und unsere Nachkomen am Reich, und thun kundt allermenigelich, daß uns die Ersame, unsere und des Reich liebe Getreuen Pflegere, Burgermeister und Rhat der Statt Augspurg, in Underthenigkait fürbringen lassen, wiewolen sie von weiland dem Allerdurchleuchtigisten Fürsten, Kaiser Maximiliano dem Ersten, vnserm lieben Herrn und Vhr-Vhr-Anherrn, hochlöbl. Gedächtnuß, und dessen Vorfahren am Reich, under anderm mit ainem sonderbahren Kayserl. Privilegio, datiert zue Nürnberg am ailfften Tag deß Monats Junii, nach Christi Geburt fünffzehenhundert ain Jahr, begnadet und gefreyet wären, daß sy und gemeine Statt für sich, sowohl jhre Mit-Burger, Hindersassen, Undersässen, und die sy mit Thür und Thor beschliesen, auch alle die, welche jnen, und den jrigen zu versprechen stehn, vorgehender Röm. Kaiser jnen ertheilten Privilegiis zu Volge, von allen und jeden eusseren und frembden Gerichten exempt seyn, und von niemanden, wer der oder die auch in was Würden Stand oder Wesen die wären, umb ainich Clag oder Sach, warumben das seye, nindert anderstwo, alß vor unserem und deß Reichs Land-Vogt zu Augspurg und etlichen von Stetten darzu verordnet, fürgenommen, und beklagt werden sollen, verners Jnhalts jezberührten Privilegii, deme auch bißhero nachgangen, und solch Privilegium durch uns, und unsere Vohrfahren am Reich, vor diesem neben anderen gemeiner Statt Freyheiten confirmirt und bestettet worden; So heten sy doch aus Erfahrenheit befunden, sintemahl unser und deß Reichs Land-Vogt ausser der Statt entsessen, die bißhero jederweilen darzu gezogen zwo Reichs-Stet von Augspurg auch weit entlegen weren, also daß dahero auf berürten Landt-Vogt und zweyer Reichs-Statt Abgeordnete, deren jede ainen Rhats-Verwandten und Rechtsgelerten nach Augspurg zu schicken gepfleget, und dero Diener in Besuchung der Gerichts-Täg daselbsten, auch hin und wieder raisen und zuesamen schicken, neben Versaumnuß der Zeit und Verlengerung der Sach, mercklicher grosser Unkosten, (welcher wohl bißweilen die Haubt-Sachen übertreffen thete) erfordert und aufgewendet werden müssen, derwegen sowohl dem klagenden als beclagten Thail, nach Qualität der Sach, solcher Rechts-Stand in prima instantia in ainem und andern dieser Gestallt beschwärlich fallen wolle. Und uns darauf diemüthiglich angerufen und gebetten, gegen Begebung obberührten Kayss. Privilegii (sovil nemblich die obangeregte Instanz ihres gefreyten Richters belanget) Sy mit einem andern fürträglichern Weg und Außtrag in erster Instanz gnediglich zu fürsehen, und jnen diese besondere Gnad und Freihait zue geben, ob hinfüro yemand, es sey Burger, Jnwohner, Frembde oder Auslendische, wer der oder die seyen, so zu und gegen jnen Pflegeren, Burgermeister und Rath gemainigelich der Statt Augspurg, Spruch, Clag oder Forderung, umb was Sach

Sach es wölle, gegenwärtig oder künfftig haben, oder zu haben vermeinen und fürnehmen würden, dernhalben der oder dieselben Clegere Rechtens, gegen Pflegere, Burgermeister und einem Rhat daselbsten nit enthören wolten oder möchten, daß der oder dieselbe Clegere solche jr Spruch, Clagen und Forderungen, in der ersten Instanz an kain ander Gericht, dann vor jren Commissarien, deren sie allzeit neun geschickte redliche Personen aus eines Raths Mittel zu Augspurg sezen und verordnen, suchen, fürnehmen und rechtfertigen, und sich also in der ersten Instanz Rechtens vor jhren, aus aines Raths Mittel geordneten Commissarien, benügen lassen sollen. Doch ainem yeden auf sein Beschwernuß von gedachten Commissarien, die Appellation an uns, und unsere Nachkommen am Reich, oder aber an unser Kayſ. Cammer-Gericht, wie sich gepürt, vorbehalten, daß auch solche neun geordnete Raths-Commissarii in solchen Commissionen und Rechtfertigungen allezeit jhrer Pflicht und Ayde, damit sy ainem Rhat verwandt seyen, erlediget und erlassen werden und seyn sollen. Deß haben wir angesehen, jr zimlich Bitt, auch die stete, trewe, ungesparte Dienst, so sy uns und dem H. Reich, in mannigfaltige Weiß offt, sonderlich bey diesem langwürigen beschwerlichen, jezt ins fünffzehend Jar wehrenden Hungerischen Kriegs-Wesen, und sonsten vor anderen ausserhalb dessen, so sy von deß Reichs wegen schuldig gewesen, willig und gehorsamlich bewisen, noch täglichs thun, und hinfüro nicht weniger zu thuen urpietig seyndt, auch wol thun mögen und sollen. Vnd darum auß obangedeuten pillichen und anderen gegrünten Ursachen uns darzu bewegende, mit wohlbedachtem Muth, gutem zeitlichen Rath, Vorbetrachtung und rechtem Wissen, der gemelten Pflegeren, Burgermeisteren und Rath zu Augspurg und jhren Nachkommen, diese Genad und Fürsehung gethan und gegeben haben, fürsehen und befreyen vielgedachte Pflegere, Burgermeistere und Rath zue Augspurg und jre Nachkommen hiemit und in Crafft diß Briefs wissentlich von berührter unserer Röm. Kayſ. Macht und Vollkommenhait, daß, ob hinfüro yemand von Burgeren, Inwohnern, Frembden oder Außlendischen wer der oder die wären, zu jnen Spruch, Clag oder Forderungen, umb was Sachen es wölle, gegenwärtig oder künfftig haben, oder zu haben vermeinen, und fürnemmen wurden, derenhalben der, oder dieselben Clegere Rechtens gegen Pflegeren, Burgermeisteren und Rathe zue Augspurg nicht enthören wollten oder möchten, daß der oder dieselben Clägere, solch jre Spruch, Clagen und Forderungen in der ersten Instanz an kein ander Gericht dann vor jhren Commissarien deren sy allezeit neun geschickte redliche Personen, aus eines Rhats Mittel daselbsten, sezen und verordnen, suchen, fürnehmen und rechtfertigen, und sich also in der ersten Instanz Rechtens vor jren aus ainem Rath daselbsten geordneten Commissarien benügen lassen sollen, doch ainem yeden auf sein Beschwernuß von gedachten Commissarien, die Appellation an Uns, und unsere Nachkommen am Reich, oder aber an unser Kayserl. Cammer-Gericht, wie sich gepürt, vorbehalten, daß auch solche neun geordnete Raths-Commissarii in solchen Commissionen und Rechtfertigungen, allzeit jrer Pflicht und Ayd, damit sy ainem Rhat verwandt seyn, erlediget und erlassen werden und sein sollen. Vnd gebieten darauf allen und jeden Chur-Fürsten, Fürsten, Geistlichen und Weltlichen, Prälaten, Graven, Freyen, Herren, Rittern, Knechten, Haubtluthen, Viztumben, Vögten, Pflegeren, Verweseren, Amtleuthen, Schuldthaißen, Burgern, Gemaindten, und sonst allen andern unsern und deß Reichs Vnderthanen und Getrewen, jn was Würden, Stand oder Wesen die sein, ernstlich und vestiglich mit diesem Brieff und wöllen, daß sy die genanten Pfleger, Burgermaister, Rhat, und gemaine Statt Augspurg, auch jhre Burger, Einwohner die jrem, und die jnen vorgemelter massen zugetan seyn, an den egemelten Gnaden, Freyhaiten, Fürsehungen, auch dieser unser Kayserlichen Sazung und Ordnung nit hindern noch irren, sondern sy dabey bleiben, und deren, wie obbestimmt ist, getrewlich gebrauchen und genüessen lassen, auch von unser und deß H. Reichs wegen, dabey handthaben, schützen und schirmen, und darwider nichts fürnehmen noch handlen, noch yemands andern zu thun gestatten, in kain Weiß, als lieb ainem yeglichen seye, unser und des Reichs Ungnad und Straff, und darzu ain sondere Pöen, nembl. 60. Marckh löttigs Goldts zu vermeiden, die ain jeder, so offt er fräuentlich hierwider thäte, halb in unser und des Reichs Cammer, und den andern halben Thail, den vorgenanten von Augspurg, und jren Nachkommen unabläßlich zu bezahlen, verfallen seyn soll. Mit Vrkundt diß Briefs besigelt, mit unserm Kayſ. anhangenden Jnsigel, der geben ist auf unserm Königl. Schloß zue Prag den 30. Tag des Monats Martii. nach Christi unsers lieben HErrn, Erlösers und Seeligmachers gnadenreichen Geburt Sechzehenhundert und im Sechsten, unsrer Reiche deß Römischen im ein und dreyßigisten, deß Hungarischen im vier und dreyßigisten, und deß Böhaimischen auch im ein und dreyßigisten Jahren.

Rudolff.

R. Coradus, D.

Ad mandatum Sacræ Cæsareæ Majestatis proprium

An. Hannewaldt.

LXI.

LXI.

Käysers Ferdinandi II. Privilegium de non appellando unter 600. Gold-Gülden, Rheinischer Wehrung, so er der Stadt Augspurg im Jahr 1627. ertheilet.

WIr Ferdinand der Ander, von GOttes Gnaden, erwölter Röm. Kaiser, zu allen Zeiten Mehrer des Reichs, in Germanien, zu Hungarn, Böheimb, Dalmatien, Croatien und Schlavonien ꝛc. König, Ertz-Hertzog zu Oesterreich, Hertzog zu Burgundi, zu Brabant, zu Steyer, zu Kärndten, zu Crain, zu Lüzemburg, zu Wirtemberg, Ober- und Nider-Schlesien, Fürst zu Schwaben, Marggrave des heyl. Römischen Reichs, zu Burgaw, zu Mähren, Ober- und Nider Laußnitz, Gefürster Grave zu Habspurg, zu Tyrol, zu Pfirdt, zu Küburg und zu Görtz ꝛc. Land-Grave in Elsaß, Herr uf der Windischen Marck, zu Portenaw und zu Salins ꝛc. Bekennen für uns, und unsere Nachkommen am Reich, offentlich mit disem Brieff, und thun kundt allermenigclich, daß uns die Ersamen, unsere und deß Reichs liebe Getrewe, N. Pfleger, Gehaime, Burgermaister und Rath der Stat Augspurg, in Vnderthenigkeit fürbringen lassen, was massen, weiland unser Hochgeehrter Vorfahr, Maximilianus der Erste, damaln Röm. König, sub dato Newstatt, den ersten Monats-Tag Aprilis deß Jahrs, fünffzehenhundert und sechsten, ermelte Statt Augspurg gnedigist dahin privilegyrt und befreyet, daß niemand, von was Würden, Standts oder Wesens der seye, in Ewigkait von einiger Interlocutoria, oder entlichen, genant Definitiva, Vrthln, Erkhandtnus, Entschaidt oder Decret, so durch sy die von Augspurg in jrem Rathe, oder Statt-Gericht gesprochen, welchen die anfengeliche Clag und Anforderung nicht über vierzig Gulden Rheinischer gemainer Landts-Wehrung Schuldt-Gelt oder Wehrt berüert oder antreffe, (welche Summa der vierzig Gulden, hernach von weiland unsern Hochgeehrten Vhranherrn und Vorfahren am Reiche, Kaiser Carln dem Fünfften, auf vier hundert, und dann ferners von weilandt auch unserm Hochgeehrten Vettern, Vattern und Vorfahren, Kaiser Rudolphen dem Andern, beeden Christmildisten Angedenkhens, auf sechs hundert Gulden Rheinisch in Goldt, sub dato den 30. Julii, fünffzehenhundert drey und neunzigisten Jahrs, extendirt worden, deßgleichen umb einig offenbar, und unlaugbare Schulden, mehrers Geldts oder Werths darwider Außricht- und Bezahlung nit fürbracht wäre, auch umb Sachen Leibs-Beschedigung betreffendt, es seyen Würff, Stich, Stösse, Schläge, Leim, Bain, Schraitten, oder fliessende Wunden, weder an uns, unsere Nachkommen, Kaiser noch Könige am Reich, noch yemands andern nicht waigern, dingen, appelliren, nichtig sprechen, supplicieren oder reducieren soll, noch mög, in kain Weiß, sondern dieselben Vrthailen, Erkandtnus, Endtschaidt und Decret, gantz crefftig und mechtig sein, stet pleiben, gehalten, vollnstreckt, und volzogen werden sollen, und sy die von Augspurg, darauf für und für im Rechten, als sich gepürt, volfahren und procediren mögen, von allermenigclich unverhindert, und dann ferners ob darüber, so die Clag oder Haupt-Sach nit über vierzig Gulden Rheinischer ehgerürter Wehrung (welche Summa, wie obgemelt, von weiland Kaiser Carln dem Fünfften auf vierhundert, und dann von Kaiser Rudolffen dem Andern, auf sechshundert Guld. Rheinisch in Goldt extendirt worden,) oder offenbahr unlaugbaren Schulden darwider Ausrichtung und Bezahlung nit fürgebracht wäre, oder gemelte Leibs-Verletz- und Beschädigung antreffe, von ainigen Thail appellirt, supplicirt, reducirt oder nichtig gesprochen wurde, daß doch solche appellation, dingen, nichtigsprechen, supplication, oder reduction gantz crafftloß, untauglich und nichts sein solle, und ob auch yemandts ausserhalb der Fehl, solch gemeltes Articuls, in Sachen, darinnen deß Heil. Reichs gemaine Recht und Ordnung im Reiche das zugeben, von gemelten Rathe, oder ain Statt-Gericht daselbst zu appelliren, zu dingen, zu suppliciren, nichtig zu sprechen, oder zu reduciren vermainte, daß derselb zuvor einen Rheinischen Gulden obbemelter Wehrung darlegen, und dasselbe Glübt und Aydt thun solle, daß er von solchen Vrthailn, Erkandtnus, Process, Endtschaidt oder Decret nit gefehrlich, oder der Widerparthey jr Gerechtigkait zu verhindern appellire, dinge, nichtig spreche, supplicire oder reducire, sondern daß er nit anderst wisse, oder sich versehe, dann daß er ein gerechte Sach habe, und jme nach Satzung der Recht sein Gerechtigkeit zu beschirmen, zu appelliren, zu dingen, zu suppliciren, zu nichtig sprechen, oder zu reduction und weiter Recht zu suchen noth seye, und daß er auch derselben Appellation, dingen, supplication, nichtig sprechen oder reduction, ob er mit seiner Widerparthey gütlich nicht vertragen wurde, nach seinem besten Vermögen, in gesetzter Zeit der Recht, förderlich nachvolgen, und der Widerparthey Gewißhait und Sicherhait, mit genugsamen Pürgen oder Pfandten thun wölle, daß er jne umb jhr behabt Recht, so er wider jne mit Vrthl erlangt hette, auch Kosten und Schäden desselben empfangen, und jhr mit Recht zuerkent, wo er mit seiner appellation, supplication, nichtig sprechen, oder reduction in Recht verlustig, oder in berüerter Zeit der nit nachkommen, oder Volg thun wurde, gnueg und Able-

Ablegung thun wölle, oder ob er obgemelt Gewißhait oder Sicherhait zu thun nit vermöchte, sich darfür mit seinem Aydt und Verhafftigung seines Leibs Verpflichtung, welches alles auch, wie yetzt erzelt, ein yede Parthey, so appelliren, dingen, suppliciren oder reduciren wolte, zu thun schuldig und pflichtig sein, und so das beschicht, alsdan solche appellation oder reduction auffgenommen und zugelassen werden solle, welcher aber solches in diser vorgeschriebenen Formb und Maß nit thete oder nicht thun wolte, daß alsdann die obgenanten von Augspurg oder jr Statt Gericht, jr gesprochen Vrthl, Erkandtnus, Entschaide und Decret, mit jrer Volstreckung und execution, unverhindert solcher appellation, dingen, supplication, nichtig sprechen und reduction, auch das gemain Recht, so darwider sein möchte, nachfolgen und zu endlichen Austrag, wie sich mit Recht gepürt, prosequiren, und dardurch gegen dem H. Reich, noch yemandt andern gar nichts verhandelt, noch mißgethan haben, auch dieselbe appellation nichtig sprechen, oder reduction, darüber in deß H. Reichs Cammer-Hoff- oder andern Gerichten, wie die zu Zeiten genant wurden, im Rechten nicht aufgenommen, zugelassen noch darauf geurthailt werden solle, in kaine Waiß, alles bey Vermeidung des H. Reichs schweren Vngnad und Straff, wie auch ainer Poen, benentlichen zehen Marck löttigs Goldts zu vermeiden. Sodann nachdem yetzt angeregtes unsers Hochgeehrten Vhr-Vhr-Anherrens und Vorfahrens Kaisers Maximiliani I. als damals Röm. Königs, gedachter Statt Augspurg gnedigist erthailtes Privilegium, von derselben weiland obbemeltem Unsern auch Hochgeehrten Vorfahren, Vettern und Vattern, Kaiser Rudolffen den Andern vorgebracht und Sr. Maj. vnd L. Sy die von Augspurg dabey weiters zu erkennen geben. Daß bey jnen lenger dann Menschen Gedächtnus raichet, nach und nach herkommen, daß sy kainer provacation von extra judicial-Decreten ins gemain yemals statt gegeben, sondern dieselbe yederzeit der Gebür nach exequirt und volnzogen, (wie sy dann allenthalb solch jr rhuiges Herbringen, in der Thatt actu reali agnoscirt und bestettigt worden) biß damals einer jhrer Burger, Georg Sultzer, im Jahr fünffzehenhundert, drey und neunzig, sich unterstanden, von einen durch den Rath wider jne gefelten rechtmessigen Decret an unser Kais. Cammer-Gericht zu appelliren und daselbst novo exemplo eine inhibition auszubringen, also daß die gemeine Statt dahero ein præjudicierliche Nachfolg besorgen wollen, und darumben underthenigst angeruffen und gebetten, sintemahlen nit allain gantz unbillich, jren Statt-Gericht (deme ad extrajudiciales provocationes die ordenliche Erkandtnus, in der ersten Instanz gebürte) sein ungemitlte Jurisdiction dergestalt entziehen zu lassen, sondern auch jnen als einer fürnemen Handels-Statt (in dern, vermög der Reichs-Satzungen, auch beschribner Recht der Kauffleuth, und anderer Händlen in denen gewöhnlichen jren Anhängen und Umbständen nach, aus dem Verzug Schaden erwuchse, schleunig und kurtz ex æquo & bono entschieden werden sollten, und sy die von Augspurg bißhero mit Wissen oder gefahrlich im Rechten niemands beschwert hetten, auch ferner ungern thun wolten zum höchsten nachthailig und schädlich sein wurde, wann bey denen damahligen bösen Welt-Zeiten, da in Schuldt-Sachen, Gewerben und Handtierungen Trauen und Glauben täglich abnemmen, und vilmahls die Gefahr augenscheinlich bevor sein wöllen deß Magistrats Decreta jre würckliche Authorität nit behalten solten, darunter dann die Falliten und bösen Zahler, viel arme Wittiben und Waisen, durch betrüegliche, unnothtürfftige provocationes in Schaden führen, auch wol mit und neben jnen mehr Falliten und Auffstand machen, die Richtigkait aller Handels-Bücher verwirren, die ausstehende Schulden heimlich einnemen, die köstliche Wahren verschlagen, Gelegenhait der Flucht suchen, und endlich alle interessirte Creditores unwiderbringlich vernachthailen wurden, daß derowegen vorbesagtes unsers Vettern, Vattern und Vorfahrens Kaiser Rudolphen deß Andern ꝛc. Maj. und L. zu Befürderung deß gemainen Nutzes, und damit Inn- und Ausländische desto behutsamer zu handlen Ursach, auch gemainer Statt Augspurg Commercien, Gewerb und Handtierungen, bey menigclichen sovil mehrers und sterckers Credit erhalten, der Nothturfft nach nit allein obangezaigter Kaisers Maximiliani Begnädigungs-Brief zu confirmiren und zu ernewern, sondern auch die angezogene alte verjährte und gemainen Rechten nit ungemässe Gewonhait de non appellando ab extrajudicialibus Decretis (bevorab weil solche appellationes im Grund nichts anders als eine provocation ad causam für den ordenlichen Richter erster Instanz wären, und den Partheyen, nach deren schuldiger Volnziehung das ordenliche Recht an iren Statt-Gericht frey und bevorstunde) zu becräfftigen, und mit etlichen neuen sonderbaren Begnadigungen zuerweitern, und zu erclären geruhen wolte; Wie daß hierauff mehrgedachter unser Hochgeehrter Vorfahr, Vetter und Vatter, Kaiser Rudolff der Ander ꝛc. Christmildister Gedächtnus, unterm vorangeregten dato den dreyßigisten Julii, fünffzehenhundert drey und neunzig vielgemelter Statt Augspurg, mehrgedachts unsers Vhrvhranherrens Kaiser Maximilian deß Ersten, jnen erthailtes Privilegium und darinnen angezogene Freyhaiten, nit allein in al-

in allen jren Puncten, Clausuln, Articuln, Inhalt, Main- und Begreiffungen, gnedigclich ernewert, confirmirt und bestettigt, sonder auch darüber dise nachvolgende Gnad, Freyhait, Extension und Erclärung aus aigner Bewögnus zu einem Statut und Gesetz, unwiderrufflich geordnet und gemacht. Nemblichen daß fürters in Ewigkeit in allen Schuldt-Sachen, so aintweders aus deß Schuldtners Bekandnus und Aussag unlaugbar, oder durch deß Schuldners eigne Handschrifft, Underschrifft, Handels-Bücher, Pettschafft und Insigl conjunctim vel divisim, oder durch zwen glaubwürdige Gezeugen, oder durch deß Reichs Statt-Vogt daselbsten offenen Secret erwisen, und geglaubt werden könne, oder worden seye, Item generaliter in aller der Kauffleuth Händlen, jre Wechslung und Kauffmanns-Handlungen betreffendt, dann auch in kainen Falliments-Sachen, da aintweders der Fallit wider seine gemaine Glaubigere, oder etliche Privat Glaubigere wider die verordnete Ausschuß deß Falliten gemainer Massa schreitten, von kainen der von Augspurg, auf der Partheyen (bey der Statt herkommen vhralten und üblichen Gebrauch nach) vorgehende Wexel-Schrifften ergangenen und gefellten Extrajudicial oder Raths-Decret, wie hoch sich immer die Clag und Forderung erstrecke, von niemand, Geist- oder Weltlichen Standts, frembde oder haimische, Mann noch Frauen, jn oder ausserhalb der Statt Augspurg wonhafft, in was Würden, Standts oder Wesens die seind, kain Persohn ausgenommen, durchaus an ainige höhere Obrigkait nicht provocirt, sondern was alda gesprochen, ohne ainiches Verziehen exequirt, und ins Werck gerichtet werden solle, könne oder möge, yedoch mit diser Maß und Gestalt, soviel die in mehrbesagts Kaisers Maximiliani Privilegio nicht begriffene Fähl betrifft, wofern in derselben nach beschehener schuldigen Execution, der beschwärte Thail seine gravamina ordinario Jure außführen wolte, er alsdann den Proceß vor den Statt-Gericht zu Augspurg als erster Instanz anfangen, auch von dannen folgends die appellationes an den Rath, und fürter an S. Maj. und L. und dero Nachkommen, oder auch deroselben Cammer-Gericht, jren Gang haben und ungesperrt sein, sonsten aber allerdings solche Begnadigung, Freyhait und Bestettigung, wie obstehet, gantz cräfftig und mechtig volnstreckt und volnzogen werden solle, und ob auch hierwider von einigen Extrajudicial und Rath-Decret, ainer oder mehr, welcher gestalt und von weme das beschehe, appelliren, nichtig sprechen, supplicieren und reducieren würde, daß Sr. Maj. und L. auch dero Nachkommen am Reiche, Römische Kayser oder Könige, oder deroselben Cammer- und andere Gericht, wie das Namen hat, oder haben mag, solche Appellation nichtig sprechen, dingen oder anbringen, nicht annemmen, noch Ladung oder andere Proceß darauff geben, oder erkennen sollen oder mögen, dabey dann auch jnen denen von Augspurg und jren Nachkommen Macht und Gwalt gegeben worden, daß sie dergleichen nichtig sprechen, reductionen, appellationen und derhalb wider sy ausgangenen Inhibitionen unter was Schein und Namen, oder wie diß immer beschehen mögen, nit statt thuen, sondern angeregte jre Extrajudicial und Raths-Decreta ungehindert ainiger höheren Jurisdiction (doch mit obgesetzter Vorbehaltung ordenlichen Rechtens) exequiren und volstrecken mögen, auch hierdurch dem H. Reich noch yemandten gar nichts verhandelt oder mißgethan haben sollen, alles gleichfahls bey des H. Reichs schweren Vngnad und Straff, auch darzu einer absonderlichen Poen, nemblichen sechzig Marck löttigs Goldts zu vermeiden, jnmassen solches alles die hierüber gefertigte, und in Handen habende Diplomata, die sy uns also in glaubwürdigen Ferm fürbringen lassen, mit mehrern ausweisen, und obwoln sich hierauf mehrermelte Pflegere, Burgermeistere und Rath der Statt Augspurg in Ansehung daß jnen disе obbestimbte Privilegia und Freyhaiten, von unsern auch Hochgeehrten Vorfahren, Römischen Kaisern, Matthiasen Christseligisten Angedenckens, und uns selbsten gnedigist confirmirt, auch obbemelt Kaiser Rudolffen des Andern erthailt und extendirtes Privilegium unsern Kaiserl. Cammer-Gericht den zwainzigisten Septembris besagtes fünffzehenhundert drey und neunzigisten Jahrs ordenlich insinuirt worden, anderst nichts vorsehen können, auch recht und billich gewesen wäre, daß sy bey denselben ruhig und unperturbirt gelassen, noch die darinnen angezogene Freyhaiten in keinen widrigen Verstandt gezogen, vielmehr aber deß zu Speyr gemachten Deputations-Abschiedt de Anno sechzehenhundert, bey den in specie erthailten Privilegio gentzlichen denegando appellationem a Decreto Extrajudiciali & decernendis processibus Citationis, Inhibitionis & compulsorialium gehandhabt, und solches in schuldige Obacht genomen worden sein sollen, so seye yedoch dem zuwider, von obgemeltem unsern Kaiserl. Cammer-Gericht, in einer zwischen dem Edlen, unserm und deß Reichs lieben getreuen Niclasen Fugger, Herrn zu Kirchberg und Weissenhorn, und dann seinem Vettern, dem Wolgebornen, auch unserm und des Reichs lieben getrewen, Marqvardten Fugger, Graven zu Kirchberg und Weissenhorn unserm Rath und Camerern, angemaßten appellation a Decreto extrajudiciali im verwichenen sechzehenhundert fünff und zwainzigisten Jahr appellations-Proceß erkent, ausgeferttigt und insinuirt, auch so gar ungeach-

tet der in Crafft obangezogener Freyhaiten eingewenter Exceptionum sub- & obreptionis, arctiores compulsoriales decernirt worden, wie dann auch obbemelts Kaisers Maximiliani Privilegium, in den Wortten (daß man im offenbaren unlaugbaren Schulden) in reprobum sensum interpretirt, infringirt, und dahin gedeutet werden wölle, als ob dasselbe allein von den unlaugbaren Schulden disponire, und solches Privilegium nit auf andere, in weiland Kaisers Rudolphen extendirte Fähl zu verstehen seye, und sich also die böse Bezahler darvon auszuwürken, und darunter nit begriffen zu sein, vermaintlich, und wider den claren Verstand mehrangezogenen Privilegii Maximiliani und der von Kaiser Rudolffen darwider ervolgter Erleuterung und Extension understehen dörffen darmit derwegen solchem inskünftig fürkommen, und vielgedachts Raths zu Augspurg Decreta und Erkandtnussen, die sy yederzeit auf vorgehende zeitliche Berathschlagung jhres Collegii Advocatorum ergehen lassen, oder nach Gelegenheit die Sachen an jr Statt-Gericht, zu ordenlichen Rechten und proceß weisen, ihr gebürende Authorität, Crafft und Würckung, so sy von Alters ye und allwegen hergebracht, und darüber von uns und unsern Vorfahren am Reich insonderhait befreyet seind, haben und behalten, und hinfüro durch dergleichen allein morandæ solutionis & impediendæ executionis gratia angemaste nichtige appellationes extrajudiciales, sowohl in contemptum deß Magistrats, als auch den obsigenden Thail zu verderblichen Nachthail und Schaden nit eludirt und unfruchtbar gemacht, auch die angeregte schedliche und widerrechtliche Ausflücht abgeschnitten, und demselben begegnet werde, so haben uns demnach zu præcavir- und Verhüttung der aus solchen Einbruch der Appellationen und provocationen a Decretis extrajudicialibus, und wegen solcher widriger interpretationen gegen obbemelte Kaiserl. Privilegia, besorgender Zerrüttung in Burgerlichen Wesen, auch anderer Unruhe, Ungehorsamb, Unhail und Verachtung der Obrigkeit, und Kaiserl. Privilegien, wie auch der verderblichen unendlichen Rechtfertigungen, auch anderer mehr Confusionen und Beschwerlichaiten, bey disen ohne das schwürigen gefährlichen Zeitten obgemelte Pflegere, Burgermaister und Rath der Statt Augspurg underthenigist angeruffen und gebetten, weilen sy in der Fürsorg stehen müssen, sy möchten, wider offt ermelte unserer Vorfahren am Reich jnen so gar in vim Statuti erthailte Privilegia, und unsere selbste confirmation inskünfftig noch weiters gravirt und angefochten werden, wir gerueheten jnen solche jre Privilegia noch ferners dahin zu erclären und zu erleuttern, daß soviel die extrajudicialia anlangt, von keinem auf der Partheyen vorgehende Werel-Schrifft ergangenen und gefellten Extrajudicial oder Raths-Decret, wie hoch sich immer die Clag und Forderungen erstrecken, oder was dieselbe antreffe, von niemands Geist- oder Weltlichs Stands, Burgern und Inwohnern, oder Frembden, Mann noch Frauen, in- oder auswendig der Statt Augspurg wohnhafft, was Würden, Standts oder Wesens die seyen, kain Persohn ausgenommen, durchaus an höhere Obrigkait, unter was Schein, Prætext oder Fürwandt das iñer geschehen kundte oder möchte (yedoch mit diser Maß, daß den Partheyen, nach schuldiger Vollziehung der Extrajudicial und Rhats-Decreten das ordenliche Recht an das Statt-Gericht unverwört, und ferners die Aappellationes gradatim an die Hand zu neñen frey und bevor stehe,) nit provocirt, appellirt und beruеffen noch dergleichen Appellation angenommen, Ladungen und Proceß darauff erkennt werden sollen, und daß fürs Ander, ingleichen vermög obbemelts Kaisers Maximiliani Privilegii, und dessen von Kaiser Rudolffen ervolgten Extension, daß niemands, von was Würden, Standts oder Wesens der seye, Geistlich oder Weltlich, frembt oder heimblich, Mann noch Fraw, inner- oder ausserhalb der Statt Augspurg wohnhafft, kain Persohn ausgenommen, von ainiger Interlocutoria, oder endtlichen, genant Definitiva, Vrtheln, Erkandtnus und Endschaidt, welche durch die von Augspurg, an derselben Statt-Gericht, oder dem Rath daselbsten rechtlicher Gebür und Ordnung nach ergehen, so die anfängliche Clag und Anforderung nicht über die voranbenente extendirte Summa der sechshundert Gulden Reinisch in Goldt, gemainer Landswehrung, Schuldt-Gellt oder Werth berüert oder antreffe, deßgleichen umb ainig offenbahr und unlaugbahre, als da seindt verbrieffte Schulden, mehrers Gellts oder Wehrts, darwider Außrichtung und Bezahlung nit fürbracht wäre, und die aintweders aus des Schuldtners Bekandtnuß und Aussag unlaugbar, oder durch deß Schuldtners aigne Handtschrifft, Underschrifft, Handels-Bücher, Pettschafft und Insigl, conjunctim oder divisim, oder durch zween glaubwürdige Gezeugen, oder durch des Reichs Statt-Vogt daselbst offenen Secret erwisen und geglaubt werden können, oder worden sein, Item generaliter, in aller der Kauffleuthen Handlen, jre Wechßlung oder Kauffmans-Handlungen betreffend, dann auch in kainen falliments-Sachen, da aintweders der fallit wider seine gemaine Glaubigere, oder etliche privat-Glaubigere wider die verordnete Ausschüß des falliten gemainer Massa streitten, wie hoch sich die Clag und Forderung erstrecke, wie auch umb Sachen Leibs Beschädigung betreffendt, es seyen Würff, Stiche, Stosse, Schläge, lame Bain, Schreitten, oder

oder flüssende Wunden, gleichfahls nit provociren, dingen, appelliren, nichtig sprechen, suppliciren, oder reduciren soll noch möge, er habe dann zuvor solcher von dem Statt-Gericht, oder den Rath ergangenen Interlocutorien, definitiv-Vrthln und Erkandtnussen, ein schuldiges Genüegen gelaistet, deme alsdann die Appellation, von solchen Interlocutorien, definitiv-Vrtheln und Erkandtnussen, so an dem Statt-Gericht ergangen, an den Rath daselbsten, und fürters an uns, und unsere Nachkommen, oder unsere und derselben Hoff- und Cammer-Gerichte, ausser der in solchen ermelts Kaiser Maximilian, und Kaiser Rudolphen, auch diser unserer gebettenen Declaration ausgenohmenen Fählen, darinn gantz keine weitere Appellation, als an den Rath zugelassen, weiters verstattet werden solle, das haben wir angesehen, solche der Statt Augspurg zimbliche Pitt, auch die stette, treue, beharrliche, unverdrossene, angeneme Dienst, so jre Vordern und Sy, weiland auch unsern Vorfahren am Reich, und uns selbsten, in manigfaltige Weege, insonderhait aber bey den yetzigen schweren Kriegsleuffen, mit standhaffter Trew und würcklicher Hilff, auch sonsten offt willigelich erzaigt und bewisen haben, und hinfüro nicht weniger zu laisten und zu thun, deß unterthenigisten Erpietens seind, auch wol thun mögen und sollen, und darumben aus allerhandt unser Kaiserlich Gemüeth bewegenden dapffern Vrsachen, mit wolbedachtem Mueth, gutem Rath und rechter Wissen, auch aus selbst aigner Bewegnus, den vorgemelten Pflegern, Burgermeistern und Rath der Statt Augspurg, obangezogenes jr altes unfürdencklich es Herbringen, und darüber von weiland obbenenten unsern Vorfahren, Kaiser Maximilian und Kaiser Rudolffen den Andern ꝛc. in vim Statuti erlangte Gnadt und Freyhaiten, auch obbemelts Kaiser Matthiasen, und unsere darüber ervolgte Kaiserliche Confirmation, nit allain von newen gnedigist erthailet, und was darinnen zu einem Statut und Gesetz verordnet, und sonsten darin gegeben, nochmaln confirmirt und bestettigt, sondern auch solche jhre habende und erlangte Freyhaiten zu bestendiger Fürkommung derselben obangedeuter Elusion und ungleicher Interpretation, auch daraus ervolgender Confusionen und Beschwernussen noch ferners (ob zwar dise Privilegia ohne das solchen Verstandt und weiterer Declaration unvonneten haben,) nachvolgender und gebettner Massen dahin gnädigist declarirt und erleuttert, daß nun hinfüro in ewig Zeit, so viel obberürte Extrajudicialia anlangt, von kainen auf der Partheyen vorgehende Werelschrifften ergangenen und gefellten Extrajudicial oder Raths-Decreten, wie hoch sich immer die Clag und Forderungen erstrecken, und was dieselben antreffe, von niemandts, Geist- oder Weltlichs Standts, Burgern und Inwohnern oder Frembden, Mann noch Frauen, in oder ausserhalb der Statt Augspurg wohnhafft, was Würden, Standes oder Wesens die seyen, kain Persohn ausgenommen, durchaus an höchere Obrigkait, unter was Schein, Prætext und Fürwandt das ymmer geschehen köndte oder möchte, (yedoch mit diser Maß, daß die Partheyen nach schuldiger Volnziehung der Extrajudicial und Raths Decreten, das ordenliche Recht an das Statt-Gericht unverwehrt, und ferner die Appellationes gradatim an die Hand zu nemen frey und bevor stehe) nit provocirt, appellirt und beruеffen, noch dergleichen Appellation angenomen, Ladungen und Proceß darüber erkent werden sollen, und dann fürs Ander, daß auch ingleichem, vermög obberürts Kaisers Maximiliani erthailten Privilegii und Kaisers Rudolffen darüber ervolgten Extension, niemandts, von was Würden, Stand oder Wesen der seye, Geist- oder Weltlich, Mann oder Fraw, Burger und Inwohner, oder Fembder, inn- oder ausserhalb der Statt Augspurg wohnhafft, kain Person ausgenommen, von ainiger Interlocutoria oder endtlichen, genant definitiva, Vrtheln, Erkandtnussen und Endtschaidt, welche durch sy, die von Augspurg an derselben Statt-Gericht, oder den Raht selbsten rechtlicher Gebür und Ordnung nach ergehen, so die anfängliche Clag und Anforderung nicht über die mehrberürte extendirte Summa der sechshundert Gulden Rheinisch in Goldt gemeiner Landts-Wehrung, Schuld-Gellt oder Werth berürt oder antreffe, deßgleichen umb ainig offenbar und unlaugbare, als da sein verbrieffte Schulden, mehrers Gellts oder Wehrts, darwider Außrichtung und Bezahlung nit fürgebracht wäre, und die aintweders aus des Schuldners Bekandtnus und Aussag unlaugbar, oder durch des Schuldtners aigne Handschrifft, Vnderschrifft, Handels-Bücher, Pettschafft und Insigel conjunctim oder divisim, oder durch zween glaubwürdige Gezeugen, oder durch des Reichs Statt-Vogt daselbst offnen Secret erwisen, oder geglaubt werden können, oder wurden sein, Item generaliter in aller der Kauffleuth Hendlen, jhre Werlung und Kauffmans-Handlung betreffendt, dann auch in keinen Falliments-Sachen, da aintweders der Fallit wider seine gemaine Glaubigere, oder etliche privat-Glaubigere wider die verordnete Ausschüß des Falliten gemainer Massa streitten, wie hoch sich die Clag und Forderung erstrecke, wie auch umb Sachen, Leibs-Beschedigung betreffend, es seyen Würff, Stiche, Stosse, Schläge, Lemin, Bain, Schraitten, oder fliessende Wunden, gleichfahls nit provociren, dingen, appelliren, nichtig sprechen, supplicirn oder reducirn,

noch auch dergleichen provocationes, dingen, appellationes, supplicationes oder reductiones, angenommen, oder darauff Ladungen und Procesß erkent werden sollen noch mögen, er habe dann zuvor solchen vorm Statt-Gericht, oder dem Rath ergangenen Interlocutorien, Definitiv-Urthln und Erkantnussen ein schuldiges Genigen geleistet, dem alsdann die Appellation, von solchen Interlocutorien, Definitiv-Urthln und Erkantnussen, so an den Statt-Gericht ergangen, rechtlicher Gebür und Ordnung nach, an Rath daselbsten, und fürters an Uns und unsere Nachkommen, oder unsere und derselben Hoff- und Cammer-Gerichte, ausser der in solchen ermelts Kaiser Maximilian, und Kaiser Rudolphen ꝛc. auch diser Unserer Kaiserl. hiemit beschehender Declaration ausgenommen Fählen, darinnen gantz kaine weitere Appellation als an den Rath daselbsten zugelassen, verstattet werden solle. Thun das, erthailen von newem, confirmiren, bestettigen, und verleihen, setzen und ordnen zu ainem Statut und Gesetz, obangeregtes der Statt Augspurg altes Herkommen, und darüber in vim Statuti erhaltene Freyhaiten, nochmals hiemit, declariren und erleuttern dieselbe auch also yezt erzehlter massen hiemit, wie sy dann an jnen also disen Verstandt, ohne das haben, wissentlich in Crafft diß Briefs von Röm. Kaiserl. Macht Vollkomenhait, und mainen, setzen und wollen, daß vielgemelte Pflegere, Burgermeister und Rath der Statt Augspurg, sich diser yeztangezogner Freyhaiten, auf die hiemit weiters erleuterte zwar vorhin gehabte Mainung und Weis allerdings und ungehindert menigelichs, frewen geniesen, nutzen und gebrauchen, auch gentzlich dabey ruhig gelassen, auch sonsten stett, vest und unverbrüchlich, in allen und jeden jren Puncten, Clausuln, Articuln, Jnhalt, Mein- und Begreiffungen, gehalten und volnzogen, sy darwider nicht angefochten noch turbirt, sondern vielmehr geschützt und gehandthabt, auch hingegen solcher Freyhaiten, und dern Declaration, ainige Appellationes, Provocationes, reductiones, nicht für- oder dieselbe angenommen, noch auch darauf Ladungen und andere Procesß erkent, sondern hiemit gentzlichen abgestrickt, und sy die Statt Augspurg damit nit beschwärt werden solle, in keine Weise, dan da hierwider dergleichen Appellationes für- oder angenomen, oder auch Procesß gegen und wider solche jre Kais. habende und erlangte Freyhaiten, und diser unserer Declaration erkent, und ferners darinnen gesprochen worden sein solten, wir solches alles yezt als dann und dann als yezt für nichtig und crafftloß erkennen und erclären, alles von obbestimbter unser Kais. Macht Volkommenhait in Crafft diß Briefs. es solle auch jetztgemelter Statt Augspurg, dasyehnige, was beraits wider obangeregte jre Freyhaiten, nach Ausweisung diser unserer Kais. Declaration etwan fürgenommen und gehandelt, oder ferners fürgenommen und gehandelt werden möchte, an denselben und diser unserer Declaration, gantz kain Nachtail und Schaden bringen, sondern gantz null und nichtig sein; Wir und unsere Nachkommen am Reich wollen und sollen auch ermelte Statt Augspurg für und für, in ewig Zeit bey solchen erlangten Privilegien vermög diser unserer Kais. Declaration ruhiglich pleiben, darwider nichts geschehen lassen, sondern sy vielmehr dabey allerdings stett und vestigelich schüzen und handthaben. Vnd gepieten darauf allen und yeden Chur-Fürsten, Fürsten, Geist- und Weltlichen, Prälaten, Graven, Freyen, Herren, Rittern, Knechten, Haubtleuten, Land-Vögten, Vitzdomben, Cammer-Richtern, Hoff-Richtern und derselben Assessorn und Beysitzern, auch Land-Richtern, und andern Richtern, Freyen, Graven, Freyschöpffen, Vögten, Verwesern, Pflegern, Amtleuten, Schuldthaißen, Burgermaistern, Rathen, Burgern, Gemaindten, und sonst allen andern unsern und deß H. Reichs Vnderthanen und Getrewen, in was Würden, Standt oder Wesen die seyen, ernstlich und vestigclich mit diesem Brief, und wollen, daß sy vielbemelte Pflegere, Burgermeistere und Rath, unserer und deß Heil. Reichs Statt Augspurg an obbegriffenen Kaiserl. Begnadigung, Freyhaiten, Statuten, auch diser unserer von neuen ervolgter Confirmation, Declaration und Erleuterung, nit hindern noch irren, auch wider solches alles nicht anfechten, belästigen, betrieben noch beschweren, sondern sy derselben geruehigelich und one Jrrung gebrauchen, geniessen und gentzlich dabey pleiben lassen, dabey auch von unser und des H. Reichs wegen schüzen, schirmen und handhaben, darwider weder mit Für- als Annemmung der Appellationen, auch Erkennung der darüber yittenden Processen, oder sonsten nichts fürnemen, handlen oder thun, noch des yemandts andern zu thun gestatten, in kaine Weiß, als lieb ainem yeden seye unsere, und deß Reichs schwere Vngnad und Straff, und darzu die Poen in obgedachten Privilegien einverleibt zu vermeiden. Zu Vrkundt diß Briefs haben wir unsere Kais. guldine Bullam daran hengen lassen; Geben in unserer Statt Wien, den vierten Tag deß Monats Septembris, nach Christi unsers lieben HErrn und Seligmachers Gepurth, sechzehenhundert und im syben und zwainzigisten, unserer Reiche des Römischen im Achten, des Hungar. im zehenden, und des Boheimischen im 11. Jahr.

Ferdinandt.

Otto v. Nostiz.

Ad Mandatum Sacræ Cæsareæ Majestatis proprium

M. Arnoldin v. Clarstain.

LXII.

LXII.

Käysers Ferdinandi II. Declaration und Erhöhung zu Augspurgischen Patriciis, für innenbenannte Personen, de Anno 1627.

Wir Ferdinand der Ander, erwöhlter Röm. Kayser, zu allen Zeiten Mehrer des Reichs ꝛc. Bekennen offentlich mit diesem Brief, und thun kund allermänniglich, demnach wir uns seyter unser angetretenen schweren Kayserl. Regierung insonderheit angelegen seyn lassen, wie nit allein denen im H. Reich entstandenen Beschwerlichkeiten zu Ruhe geholffen, sonder auch sonsten die im H. Reich, bevorab in unsern und des Heil. Reichs Städten, hergebrachte gute Ordnungen und Policeyen erhalten, und mehrers befürdert werden; Als ist uns auch nicht weniger zu Gemüht gefüret und gegangen, daß die alte Geschlechter in unser und des H. Reichs Stadt Augspurg eine Zeit hero, zimblichen ab- und hingangen: Dannenhero wir aus gnädigst Kayser- und Vätterlicher Fürsorg etliche andere und würdige Personen zu Patricien zu benennen und zu erheben, der Stadt Augspurg selbsten zum Besten für gut angesehen.

Wann Uns dann hernach benannte Personen unser und des Reichs liebe Getrewe, Gabriel Schellenberg, Martin May, Philipp Wanner, Georg Wagner, Jacob Philipp von Sittighausen, Wilhelm Keller von Zinnendorff, Severin Schiller, Hannß Christoff Fesenmayer, Hannß Wolff Zech von Tribach, Melchior Mayer, Johann Jacob Holtzapffel, und dann auch weiland Bartholme Kellers, Friderich Bechlers und Ferdinand Matthiol hinderlassene Erben, sowohl ihres guten Herkommens, und daß sie hierzu nicht untauglich zu seyn erfunden werden, zumaln auch zum Theil sie selbsten, theils ihre Vor-Eltern sich zu den Augspurgischen Geschlechtern verheyraht, auch sonsten ihrer Adelichen Sitten und Qualitäten halber insonderheit gerühmbt worden: Hierumben so haben wir dannenhero mit wolbedachten Muht, gutem zeitigen Raht und rechtem Wissen auch aus gewissen uns hierzu bewegenden Ursachen, ieztermelte Personen, sampt und sonders, und einen jeden insonderheit, sampt allen ihren Erben und Erbens-Erben, zu Patricien und Geschlechtern, in ernannter unserer und des H. Reichs Stadt Augspurg gnädigst erhöhet, erkläret und gewürdiget, thun das, erhöhen, erklären und würdigen sie also zu Patricien, von Röm. Kays. Macht Vollkommenheit, hiemit wissentlich in Krafft diß Briefs, und meynen, sezen und wöllen, daß nun hinfüro in ewig Zeit, obbemelte Personen, samptlichen und ein jeder insonderheit, und alle deroselben Erben und Erbens-Erben, als für Augspurgische Geschlechter geehrt, genennt, gehalten, auch aller und jeden Freyheiten, Recht und Gerechtigkeiten geniessen, auch deroselben Empter, Raths-Stellen und Würdigkeit fähig seyn sollen, wie andere Geschlechter und Patricii, in mehr genennter Stadt Augspurg, dessen allen geniessen und fähig seyn, ungehindert männiglichs.

Und gebieten darauff allen und jeden Chur-Fürsten, Fürsten, (ad longum ins Reich,) was Würden, Stands oder Wesens die seynd, fürnemlich aber den Ehrsamen, unsern und des Reichs Getrewen, N. Pflegern, Geheimen, Burgermeistern und Räthen zu Augspurg, daß sie diese alle von Uns zu Patricien gewürdigte und erhöchte Personen, darfür halten, ehren und erkennen, auch sie, wie andere Geschlechter, zu denjenigen Aemptern, Raths-Stellen und Würdigkeit, so nur den Geschlechtern anvertrauet werden, gleichfalls kommen lassen und darzu tauglichen und fähig achten, und sonsten wider diese unsere Kays. Würdigung nichts thun, handlen oder fürnemen, noch das andern zu thun gestatten, in kein Weiß noch Weg, als lieb einem jeden sey, unser und des Reichs schwere Ungnad und Straff, und darzu ein Poen, nemlich zwanzig Marck lödigs Golds, die ein jeder, so offt er frewentlich hierwider thete, uns halb in unser Kays. Cammer, und den andern halben Theil vielbesagten von uns hiermit erklärten Patricien und deren Erben, ein oder den andern, so hierwider beleydiget wurden, unnachläßig zu bezahlen, verfallen seyn sollen. Mit Urkund diß Briffs, besiegelt mit unserm Kays. anhangenden Jnsigel, der geben ist zu Prag den 29. Decembr. Anno 1627.

LXIII.

Käysers Ferdinandi III. Lehen-Brieff vor die Stadt Augspurg, über die Land- und Stadt-Vogtey, ingleichen den Blut-Bann daselbst, de Anno 1638.

Wir Ferdinand der Dritte, von GOttes Gnaden, erwöhlter Röm. Kayser, zu allen Zeiten Mehrer deß Reichß, in Germanien, zu Hungaren, Behaimb, Dalmatien, Croatien und Selavonien ꝛc. König, Erz-Herzog zue Oesterreich, Herzog zu Burgund, Steur, Kärnden, Crain und Württenberg, Grave zue Tyrol ꝛc. Bekennen öffentlich mit disem Brieff und thuen kundt allermänniglich, allß uns die Ersamen, unsere und deß Reichs liebe Getreuen, N. Pfleger, Gehaime, Burgermeyster und Rath der Statt Augspurg, undertheniglich fürbringen und zuerkennen geben lassen, wie daß weylundt Kayser Sigmund Hochlöblicher Gedächtnuß ihre Vorfahren

fahren und gemaine Statt Augspurg, der Landt- und Statt-Vogtey auch des Panns halben, über das Bluet zu richten, dermassen mildiglich begnadet, daß unangesehen die Vogtey zu Augspurg, einem jeden regierenden Römisch. Kayser oder König, und dem H. Reiche zugehörig, sie die von Augspurg, doch einigen andern Vogt, dann den sie selbst zue einer ieden Zeit benennen, und jhnen zu geben bitten werden, anzunemmen nit schuldig, und derselb von jhnen benandte Vogt, den Pann über das Bluet zu richten, von einem jeden regierenden Röm. Kayser oder König und dem H. Reich, zue Lehen empfahen solle, und denselben fürter seinem Under-Vogt, den man Statt-Vogt nennet, befehlen möge, ferners Inhalts gemeltes weylandt Kaysers Sigmundts Begnadigungs-Brieffs, darüber ausgangen, so sie uns in glaubwürdigen Schein fürbringen lassen, und in Anfang also lauttet: Wir Sigmundt von GOttes Gnaden, Röm. König, zu allen Zeiten Mehrer des Reichs, und sich endet, geben zu Wien, nach Christi Gebuhrt vierzehenhundert Jahr, und darnach im sechs und zwainzigisten Jahr, am negsten Donnerstage vor dem Sontag Judica in der Fasten, unserer Reiche des Hung. in dem neun und dreyßigisten, deß Röm. in dem sechzehenden, und des Behaim. im sechsten Jahren. Vnd uns darauff diemüettigelich angerueffen und gebetten demnach von weyl. dem Allerdurchleuchtigisten Fürsten und Herrn, Herrn Ferdinando dem Andern, Röm. Kaysern, höchstseeligister Gedächtnüß, unserm freundtlichen geliebten Herrn und Vattern, der Edl unser und deß Reichs lieber Getreuer, Heinrich, Freyherr von Stain zue Jettingen und Eberstall, jüngsthin underem dato acht und zwainzigisten Martii, Anno sechzehenhundert vier und zwainzig, beruehrte Land-Vogtey, und den Pann yber das Bluet zu richten zue Lehen empfangen, auch bißhero innen gehabt und getragen, und aber nach tötlichem Hintridt vorgedacht Jhrer Maj. und L. jhnen denen von Augspurg obangeregte Landt-Vogtey und Bluet-Pann, wiederumb von uns alls iezt regierendem Röm. Kayser und dem H. Reich, von neuem zue Lehen zu ersuechen und zu empfangen gebührte, zue Lehen zu verleihen genädiglich geruheten. Deß haben wür gnädigist angesehen, solch jhr deren von Augspurg diemüettig zimblich Bitte, und darumben mit wolbedachtem Mueth, guetem Rath und rechter Wissen, gedachten Pflegeren, Gehaimen, Burgermeystern und Rath der Statt Augspurg, obbenendten Freyherrn von Stain, aufs neue zum Landt-Vogten gegeben, und ihme darzue den Pann über das Bluet zu richten, zue Lehen gnädiglich geraicht und gelihen, thuen auch das alles hiemit von Röm. Kays. Macht, wissendtlich in Krafft diß Brieffs, allso und dergestalten, daß gemelter Freyherr von Stain gedachter von Augspurg Landt-Vogt, sein Lebenlang, oder auf jhrer deren von Augspurg Wolgefallen und Widerrueffen seyn, und den Pann über das Bluet zu richten, an ihrer statt von uns und dem H. Reiche in Lehens-weis innen haben, und den fürters seinem Under-Vogt, den man den Statt-Vogt nennet, befelchen, damit bey dem Ayde, so er uns durch seinen gevolmächtigten Gewalttrager, den Ersamen Gelehrten unseren und des Reichs lieben Getreuen, Matthiam Franzin, der Rechten Doctorn, Advocaten und Agenten an unserm Kays. Hofe, in Krafft seines yberreichten schrifftlichen Gewalts, darumben thuen lassen, welchen auch ermelter Landt-Vogt, als sich gebüret, von demselben seinem Under-Vogt, hinwiederumb nemmen solle, zu handlen, zu richten und zu verfahren, gegen dem Reichen alls dem Armen, und dem Armen alls dem Reichen, und darinen nicht anzusehen, weder Mueth, Gab, Gunst, Forcht, Freundtschafft, Feindschafft, noch sonsten ganz kein andere Sach, dann allein gerechts Gericht und Recht, inmassen sie das am jüngsten Gericht, gegen GOtt dem Allmächtigen verantwohrten wollen, doch uns und dem H. Reiche, an unser Obrigkeit und sonsten meniglichen an seinen Rechten und Gerechtigkeiten unvergriffen und unschädlich, mit Vrkundt diß Brieffs, besigelt mit unserem Kays. anhangendem Insigel, der geben ist in unserer Königl. Statt Preßburg, den neunten Tag Martii, nach Christi unsers lieben HErrn und Seligmachers Gebuhrt sechzehenhundert und im acht und dreyßigisten, unserer Reiche des Römischen im anderen, des Hungarischen im dreyzehendten und des Böhaim. im 11. Jahren.

Ferdinandt. (L. S.)

Vt. Conradt Hiltprandt.

Ad mandatum Sacræ Cæsareæ Majestatis proprium

J. M. Arnoldin v. Clarstain.

LXIV.

Friedens-Executions-Recess, wie solcher von der Käyserlichen Subdelegations-Commission, dem Instrumento Pacis Westphalicæ durchgehends zu Folge, in des H. Röm. Reichs Stadt Augspurg, tam ratione Ecclesiasticorum quam Politicorum, auffgerichtet, und alles zwischen beyderseits Religion-Verwandten in den Stand einer billigmäßigen Parität gesetzet worden, nebst darzu gehörigen Beylagen sub Num. 1. 2. 3. 4. de Anno 1649.

KUnd und zu wissen sey iedermäniglich, demnach durch GOttes des Allmächtigen gnädige Vermittelung, nach so lang und viel Jahr mühesam gepflogenen Universal-Tractaten,

ten dermaleins zwischen der Röm. Keys. Maj. &c. unserm allergnädigsten Keyser und Herrn, auch beeder alliirten ausländischer Königl. Cronen, Franckreich und Schweden hochansehenlichen Herren Plenipotentiariis, sodann des heil. Röm. Reichs Chur-Fürsten und Ständen, der höchst desiderirte werthe Frieden unsers geliebten Vatterlands Teutscher Nation geschlossen, unterschrieben, und den 25. (15.) Octobr. nechstverwichenen sechzehenhundert acht und vierzigsten Jahrs in beeden zu ermeldten Universal-Friedens-Tractaten bestimbten Stätten: Münster und Oßnabrück öffentlich und solenniter publicirt und ausgeruffen, dabey aber sonders bedinget und inserirt worden, daß, sobald das Instrumentum Pacis von denen Herren Bevollmächtigten und Abgesandten unterschrieben, alles dasjenige, so darin verglichen, verfast und begriffen, zu würcklicher Execution gebracht, dannenhero und zu solchen Ende, von allerhöchstged. Jhr. Keyserl. Maj. obhabenden Keyserl. hohen Ampts wegen offene Edicta und Patenta in das H. Röm. Reich publicirt, und allen denen, welche vermög solcher allgemeinen Abhandlung und Vergleichung etwas abzutretten, zu geben zu restituiren, zu erstatten, zu leisten, auch sonsten zu thun oder zu lassen, schuldig und verbunden seyn, solchem ohne Ausflucht und Schaden, verglichener massen nachzukommen auferlegt, zumaln auch den Craiß-außschreibenden Fürsten ernstlich befohlen werden solle, auff Ansuchung deren, welchen etwas abzutreten, zu restituiren, zu thun oder zu leisten gebührt, ihnen nach Anleitung deß Frieden-Schlusses darzu zu verhelffen, und wo nöthig, die würckliche Execution fürgehen zu lassen, und hierauff nun allerhöchst ermeldt Jhre Keys. Maj. alles und iedes, was in solchen verglichenen, unterschriebenen und promulgirten Instrumentis Pacis begriffen, zu Rettung deß lieben hochbetrangt- und beängstigten Vatterlands, Abwendung dieses langwierigen höchstverderblichen Kriegs-Wesens, und Verhüttung mehrern Christen-Bluts-Vergiessung allergnädigst approbirt und angenommen haben, derentwegen auch solchem Frieden-Schluß zu Folg dero Keys. Edict in diesem hochlöblich Schwäbischen Craiß (gleich auch in andern beschehen) zu aller dessen einverleibter Fürsten und Ständt Wissenschafft intimiren, und benebens ernstlich befehlen lassen, daß, sobald nach Vernehmung solch Keys. Edicts auf des begehrten Theils gebührendes Anmelden, ohne Ausflucht, oder Vorwendung einiger Clausulæ salvatoriæ, oder einiger anderer Exception, alles und iedes, was einem oder dem andern, sie seyen Geist- oder Weltlichen Standts in Krafft solchen Universal-Vergleichs zu restituiren, abzutretten, zu geben, zu thun, oder zu lassen obgelegen, ohne Verzug, noch vor deren zu Extradirung und Commutation der Ratificationum Instrumentorum bestimbten Zeit unweigerlich restituirt, abgetretten, gegeben gethan und geleistet werden solle, sonderlichen aber, vermittelst eines in Wien den 7. Novemb. Eingangs erwehnt, jüngst zurück gelegten sechzehenhundert acht und viertzigsten Jahrs datirt allergnäd. Keys. Rescripti, denen Hochwürdig, Durchleuchtig, Hochgebornen Fürsten und Herren, Herrn Francisco Johanni, Bischoffen zu Constantz, Herrn der Reichenaw und Oehningen &c. und Herrn Eberharden, Hertzogen zu Würtemberg und Teck, Graffen zu Mümpelgart, Herrn zu Heidenheim &c. als beeden obberühret, dieses hochlöbl. Schwäbischen Craises ausschreibender Fürsten, Fürstl. Fürstl. Gn. Gn. solch dero Kayserl. Edicta zu dem Ende zugeschickt, und allergnädigst anbefohlen, daß Jhre Fr. Fr. Gn. Gn. sich entweder selbst, oder durch dero subdelegirte dieser Keyserl. Commission unterfangen und dann mit dieses Crayses incorporirten Fürsten und Stände selbst eigener Gesandten Einwilligen, gemachten Schluß zu Folg, obberührte allergnädigste Keyserl. Edicta in mehr gedachten Schwäbischen Crayß weiter verkünden und exequiren wolten.

Und aber in vielgedachten Instrumento Pacis auch dieser des H. Reichs Statt Augspurg halber unter andern Art. V. §. 2. & 11. sonderbahre und außdrückliche Versehung beschehen, wie es derselben halben, so wohl in Ecclesiasticis als Politicis, angeordnet und hinfüro gehalten werden solle. Als haben Hochged. Jh. Jh. Fr. Fr. Gn. Gn. sowol in Krafft gegen öffters allerhöchst ernannt Jhre Kays. Maj. tragenden allerunterthänigsten Respects und Gehorsambs, als auch in Erinnerung deren zu Beruhigung deß allgemeinen Vatterlands Teutscher Nation, und insonderheit dieser des heil. Reichs Statt Augspurg tragender Zuneigung, sich schuldig und verbunden erkennt, solcher bey dem Frieden-Schluß auff sie verglichene, auch von Keys. Maj. sowol durch vor allegirtes Keys. Edict, als absonderlich decernirte Keyserl. Commission sich der Gebühr nach zu unterfangen, und weiln sie dieser Zeit in Person von dero Landen und Leuten nicht wol abkommen können, haben dieselbe zu dieser übernommenen Augsp. Executions-Commission an dero Stadt die Hochwohledelgebohrne, Woledle, Gestrenge und Hochgelehrte, Herrn Wolff Christoph von Bernhausen, Fr. Costantz. Rath und Vogten zu Güttingen und Herr Georg Köberlin, der Rechten Doct. Fürstl. Costantz. Rath und Cantzlern &c. sodann Hn. Hanß Albrecht von Wellwart, Fürstl. Würtemb. Ober-Rath und Hn. Andream Burcharten, der Rechten Doctorn, auch Fürstl. Würtenberg. Geheimen Regiments-Rath und Vice Cantzlern &c. mit Ertheilung gnugsamer Vollmacht und Instruction, in Gnaden subdelegirt und verordnet.

Wann dann iezt gedachte Fr. Fr. Costantz und Würtemb. Herren subdelegirte Commissarii solch gnädig anvertrauete Subdelegation nicht allein unterthänig auff sich genommen, sondern auch zu gehorsamer Vollziehung deren sich allhero in deß H. Röm. Reichs Statt Augspurg vor bereits geraumer Zeit persönlich begeben, und solcher Keyserl. Commission bißhero angelegenen Fleisses getreulich abgewarttet selbige auch nunmehro, durch mühsame Sorgfalt, dermahleins zu deren endlichen Richtigkeit gebracht und werckstellig gemacht haben.

Und aber bey mehrgedachter Executions-Commission, sowohl in Ecclesiasticis als Politicis, sich viel unterschiedliche Puncte ereygnet, welche theils Catholischer Seits, theils von den Augspurgischen Confeßions-Verwandten umb etwas different gehalten worden als hat man dahero vor nothwendig erachtet, daß die vornehmste vorkommene Puncten und Handlungen, zu mehrer Richtigkeit und Vergewisserung beederseits Religions-Verwandten und Interessenten zum Besten, in einen ordentlichen Recess gebracht werden sollen, deme zu Folg nun solches ins Werck gesetzet worden massen aus nachfolgenden von Puncten zu Puncten inhaltlichen zu ersehen: Nachdem nun das Instrum. Pacis klar und undisputirlich zu erkennen giebt, daß die Augspurgische Confeßions-Verwandte gedachter Stadt Augspurg in Ecclesiasticis in den Stand, wie sie Anno 1624. den 1. Januarii gewesen, sollen restituirt und gesetzet werden benebens auch sich unlaugbar befunden, daß sie zu erst bemelter Zeit viertzehen Pfarrer und Prediger neben einen Pestilentiario, auch eine gewisse Anzahl Præceptores, Schulmeister und Vorsinger alle der unveränderten Augspurgischen Confession, wie solche Anno 1530. Keyser Carolo V. allhier übergeben worden zugethan und ihr freyes offentliches Exercirium an neun unterschiedlichen Orten unverhindert gehabt nemblich bey S. Anna, bey S. Ulrich bey den Barfüssern, bey dem heiligen Creutz, bey S. Georgen bey S. Jacob, in dem Spittal zu S. Servatio und zu S. Wolffgang, als ist der Hochwürdig Hochwohlgebohrne Herr, Herr Johann Rudolph, Freyherr von Rechberg und Hohen Rechberg ꝛc. confirmirter Administrator des hohen Stiffts Augspurg, sowohl für sich und erst besagt dero der Zeit administrirenden hohen Stiffts Augspurg als anderer ersterwehnter Kirchen geistlicher Inhaber, welche ihrer des Hn. Administratoris Gnaden hierunter Gewalt und Vollmacht aufgetragen durch die Keyserl. subdelegirte Commissarios erinnert worden daß bemeldte Kirchen und Predig-Häuser cum pertinentiis nach Inhalt des Friedens-Schluß unauffhaltlichen möchten den Augspurgischen Confessions Verwandten cedirt und restituirt werden, und obzwar ermelder Herr Administrator sich allein dahin erkläret, das er sich zwar hierinnen nicht würcklichen widersetzen wolte, zu solcher Restitution aber nicht positive sich verstehen oder dabey etwas cooperiren könte sondern es passive müssen geschehen lassen, und der Geistlichkeit ihr Jus wolte vorbehalten haben, ist doch, solchen wider das Instrumentum Pacis lauffenden Einwendens ungehindert, einen als andern Weg in dem Werck fortgeschritten, die Possession ermeldter Oerter im Nahmen allerhöchstgedacht Ihr. Keyserl. Maj. und in Krafft deren Commission durch einen sonderbaren hierzu requirirten Notarium publicum, würcklichen apprehendiret, und in allen dahin gestellet worden, wie specifice nachfolgt:

Belangendt anfänglich S. Anna ist solche Kirch durch Abholung der Schlüssel wieder überlassen auch die darbey befindende zugehörige Schul- und Pfarr-Häuser cum pertinentiis restituirt, und von den Herren Patribus Societatis würcklich abgetretten worden, und weiln klärlich demonstriret und erwiesen, daß in Anno 1624. die Augspurg. Confessions Verwandte den Chor oder Fuggerische Capell iederzeit offen und die Schlüssel zu denen zweyen Thüren bey sich gehabt, auch die Sacramenta darinnen administriret und sonsten bey Anhörung gött. Worts undisputirlich gebraucht ingleichen der Schlüssel zu der Orgel so gleichfalls neben den Anbaw an der Capell darin die Blaßbälge zur Orgel stehen gehörig den Herren Grafen Fuggern, auf iedesmal Begehren von den Fuggerischen Verwalter unweigerlich abgefolgt, und nach dessen Gebrauch deme gleichhalden wieder eingeliefert worden. Als haben die H. Graf Fugger gegen Aushändigung eines schrifftlichen Scheins versprochen, daß es hinfüro sein Verbleibens, wie es damalen Anno 1624 gewesen, darbey haben, und also die Augspurg. Confeßions Verwandte, sowol ermeldte Fuggerische Capell als Orgel, Anbäwlein, obgedachter Massen zu ihrem Gottes Dienst ungehindert gebrauchen mögen. Die Goldschmieds-Capell daselbsten bey S. Anna betreffend, bleibt es deren wie auch der Einkünfft halben in dem Standt wie es primo Januarii, Anno 1624. gewesen, dabey auch sonderbar versehen daß die noch übrige Orgel, welche von S. Anna zu S. Mauritz von den Herrn Graf Fuggern transferiret worden, gleichfalls den Augspurg. Confessions Verwandten, als welche selbe A. 1624. in possessione gehabt, wie nicht weniger die Musicalische Instrumenta, welche zu S. Anna gehörig so viel deren noch verhanden ohne Verzug zu S. Mauritz restituirt werden sollen, wie dann auch nicht weniger der bißhero Catholischer Seits geführten Rechnungen über das Collegium Augsp. Confession zwischen beeden Theilen, eine gäntzliche Richtigkeit und resp Ubergab, aller darzu gehörigen Sachen getroffen worden.

Inglei-

Ingleichen ist die Possession des Predig-Hauß bey S. Ulrich cum pertinentiis, wie die Augsp. Confessions-Verwandte solche A. 1624. gehabt, dem Instrumento Pacis gemäß würcklichen apprehendiret, die Schlüssel von dem Herrn Prälaten daselbsten abgefordert und den Augspurg. Confessions-Verwandten eingelieffert worden, und demnach der Herr Prälat die Uhr, so hiebevor in Predig-Hauß gewesen, in dem Thurn aufmachen, und hergegen die alte, so daselbsten und doch nichts mehr nutz war, abthun lassen darbey auch beygebracht worden, daß ie und allwegen die Uhr im Thurn von der Zechpflegnussen erhalten werden, dahero abgered worden daß diese Uhr vor dießmahls in dem Thurn gelassen und künftiger Zeit von der Zechpfleg ein andere in das Predig-Haus geordnet werden möchte. Und dieweilen auch ex parte des H. Prälaten Anregung geschehen, daß ihnen gleich hiebevor der Durchgang in die Capell durch das Predig-Haus vorbehalten seyn solle, haben sich die Augspurg. Confessions-Verwandten dahin erklärt, daß es in allweg, wie es A. 1624. gewesen, verbleiben, und die Procession zu Weihung des Tauffs unverwehrt seyn solle; Obwoln auch ermelter Herr Prälat sich anerbiethig gemacht, wegen des Pfarr-Haus, so zu dem Predig-Haus gehörig, einen Tausch zu treffen, und das Eck-Haus gegen hinüber mit gewissen Conditionen dargegen zu vertauschen, haben doch die Augspurg. Confessions-Verwandten sich allein dahin erklärt, daß es dießmahls sein Verbleibens bey Restitution des ordentl. Pfarrhaus haben, doch künfftig den Zechpflegern, ob und welcher Gestalten sich diß falls in Tausch einzulassen nicht benommen seyn solle.

Den Organisten zu S. Ulrich betreffend, ist auf Ersuchen des Herrn Prälaten bewilliget, daß selbiger bis auf nechstkommenden Georgi in dem Haus verbleiben möge.

Gleicher Gestalten ist auch die Possession der Kirchen zu den Barfüssern mit deren Zugehör apprehendirt, die Schlüssel, sodann die Mobilien so viel noch enthalten gewesen, von denen Herren Patribus Conventualibus erhaben, und den Augspurg. Confessions-Verwandten eingelieffert worden, und werden die Laden-Zinß, so die Herren Conventuales bißhero genossen, fürters wieder, wie A. 1624. in das Bau-Ampt gelieffert, die Häuser aber, so zu der Barfüsser Kirch gehörig gewesen, und von den Herren Conventualen alienirt worden, betreffend, weil von den H. Conventualen ein starcker Baukosten und Besserung der Kirchen prætendirt, als ist solches gegen einander dergestalten compensiret worden, daß gleichwohl der Ausstandt des Kauffschillings ermelter Häuser von den Augspurg. Confessions-Verwandten Zechpflegern solle eingezogen werden.

Vierdtens ist auch die Possession des Platzes und areæ des abgebrochenen Predig-Hauses zum H. Creutz, wie auch die darzu gehörige Häuser, (welche auf nechstkommenden Georgi zu räumen) welche die Augspurg. Confessions-Verwandte A. 1624. in Possession gehabt, nach Inhalt des Instrumenti Pacis apprehendirt, und wieder ein Predig-Hauß daselbsthin zu bauen, daß es in eadem qualitate, wie das abgebrochene, in- und das Exercitium ihrer Religion hinfüro wiederumb nach Belieben als primo Januarii A. 1624. darinn zu haben, expresse vorbehalten, und zumahlen die von den abgebrochenen Predig-Haus noch vorhandene Orgel, auch die Uhr, die Tafel, Stül und andere Materialien so viel noch vorhanden, bona fide restituirt worden, und weiln die in dem Predig-Hauß gewesene Glock nacher Arnsrid verschenckt, entgegen von dem Herrn Prälaten die bey der Zech-Verwaltung gefundene Baarschafft von fünffhundert ein und zwantzig Gülden, als fructus percepti, prætendirt worden, als hat man sich derentwegen dergestalten gegen einander abgefunden, daß den Augspurg. Confessions-Verwandten iezo bemelte Baarschafft in der Zech verbleiben, doch dargegen besagte Glock im wenigsten noch weiter angefochten werden solle.

Fast ebenmässige Bewandtnüß hat es auch Fünfftens mit dem Platz des abgebrochenen Predig-Hauß zu S. Georgen, indeme die Possession selbigen, und zugehörigen Häuser, arearum, mit der reservation Juris reædificandi und den Gottes-Dienst nach Belieben allda zu exerciren, wie es A. 1624. gewesen, nach Inhalt des Instrumenti Pacis apprehendirt, vom Herrn Probsten auch die noch vorhandene Orgel, Uhr und andere Materialien, so zu dem abgebrochenen Predig-Haus gehörig gewesen, so viel noch entgegen, getreulichen zu restituiren versprochen worden.

Fürs Sechste, ist auch die Kirch zu S. Jacob in Possession genommen, den Augspurg. Confessions-Verwandten restituirt, und zu solchem Ende ihnen die Schlüssel eingeliefert worden. Und ob zwar von den Herren Geistlichen sowol zum H. Creutz als S. Georgen, wie auch gegen S. Jacobs Kirch unterschiedlich mahlen den Augspurg. Confessions-Verwandten anerboten worden, vor solche 2. iezt gedachte areas und diese Kirch zu S. Jacob sich mit ihnen auff ein Stück Gelds oder sonsten ein thunliches æquipollens in Tractaten einzulassen, daß ihnen solche Ort verbleiben, hingegen die Augspurg. Confessions-Verwandten andere Plätz erhandeln und derentwegen gewisse Vorschläg thun wolten, haben doch die Augsp. Confess. Verwandten vor dießmahl allein auf das Instrum. Pacis, und daß sie juxta illius tenorem zur restitution, massen bereits würcklich beschehen, gelangen möchten, getrungen, doch mit dieser ausdrücklichen Erklährung, daß ihnen gantz nit entgegen, sich dieser Plätz und

Kirchen halber künfftig facta prius restitutione, befindenden Dingen nach, durch billigmässige Tractaten zu vergleichen.

So viel Siebendens den Spital quoad Ecclesiastica belangen thut, ist es dahin versehen, daß die Augspurg. Conf. Verwandten daselbsten das Exercitium Augspurg. Conf. wieder, wie An. 1624. in dem Langhaus offentlichen und unverhindert haben, und darzu einen eygenen Pfarrer halten mögen, hingegen den Catholischen die Capell zu S. Margrethen zu ihrem Exercitio gantz allein verbleiben solle, iedoch daß den Catholisch. Pfründnern, wann sie schwach und kranck seyn, in gedachten Langhaus, durch einen Geistlichen Catholischer Religion zugesprochen, und die H. Sacramenta administriret werden; So mögen auch die Cathol. das Crucifix sampt zugehörigen zweyen Bildern an dem Ort, wo die Catholische Spital-Pfründner absonderlich wohnen, an die Wand auffmachen.

Und demnach ex parte der Cathol. vorgebracht worden daß hiesiges Thumb-Capitul bey Abhör der Rechnung interessiret, und H. Thum-Dechant, A. 1624. noch in possession gewesen als seyn ihm dieß Orths seine Jura vorbehalten worden. Wegen Einnehmung der Spitäler, verbleibt es dießmahl dahin gestellt, daß die darinnen befindende verbleiben, hingegen die Augsp. Conf. Verwandten ihrer Religion zugethane Pfründner eben so viel, eben nach befindender Nothdurfft der Bedürfftigen einnehmen mögen, gestalten auch fürohin die Pfründner ohne Unterscheid der Religion auff der Herren Pfleger befindende Nothdurfft und Möglichkeit eingenommen werden sollen.

Anlangend Achtens und Neundtens die übrige beeden Kirchen zu S. Servatio und S. Wolffgang, weiln beede diese Kirchen, allwo sonderlich die Sondersiechen ihr Exercitium gehabt ausser der Stadt gestanden, und hiebevor publicæ defensionis causa hinweggebrochen worden, als ist es derentwegen abgeredet, daß den Augsp. Conf. Verwandten die areæ verbleiben und bewilligt seyn sollen, daß solche beede Orth künfftig von denen eingehenden Intraden mögen wieder auffgebawt, und daselbsten das Exercitium Augspurg. Conf. wie sie es A. 1624. daselbst gehabt, wiederumb offentlich getrieben werden.

Uber das alles es wegen Bestellung Kirchen und Schulen dahin gestellt verbleibt, daß die Hn. Augsp. Conf. Zugethane, durch ihre Religions-Verwande Herren Statt- und Kirchen-Pfleger, wiederumb so viel Pfarrer, Prediger, Præceptores, Schulmeister und Vorsinger der ungeänderten Augsp. Conf. als sie zu ihrem Gottes-Dienst und Fortsetzung der Studien bedürfftig und hiebevor gehabt, nominiren, vociren, confirmiren, und auff gewöhnlichen Revers, ohne einige des Magistrats Cathol. Seits Zuthun oder Einred, massen unten die weitere Versehung beschehen, bestellen mögen, welche von einem löbl. Magistrat aus dem gemeinen ærario, sowol mit der Besoldung, als nothwendigen Wohnungen, gleiches A. 1624. gehalten, versehen werden sollen.

Die destructa & fructus perceptos betreffend, haben die H. Augsp. Conf. Verwandte sich dahin erkläret, daß sie derentwegen, soviel nemlichen die abgebrochene Predig-Häuser zum H. Creutz und S. Georgen, und die sowol allda als anderswo würcklich empfangene fructus anlanget, sie weiters nichts zu fordern begehrt, doch ihnen die Capitalia, neben obbenannten areis, Häuser, Uhren, Orgeln, Glocken, Epitaphia, Insignia, Gemähle, Grabstein, Bretter, Getäfel und andere materialia in allweg bona fide sollen restituirt werden.

Nachdem auch in währender Conferentz etliche dubia wegen der neuen Feyr-Fest- und Fast-Tägen vorkommen, als ist es dahin gestellt, daß die Augsp. Conf. Verwande an solche Fest Feyer- oder Fast-Täge, welche von den Augsp. Conf. Verwandten A. 1624 nicht gefeyert oder gehalten worden, (ausserhalb daß der Rath, Gericht, und was davon dependirt, an den Catholischen Feyer-Tägen eingestellet verbleibe) nicht gebunden seyn sollen sondern daran nach ihrem Belieben, die Handwerck- und Kauffmanns-Läden öffnen und handeln auch sonsten ihren Arbeiten und Geschäfften unverhindert nachgehen mögen.

Gleicher Gestalten es auch wegen der Druckerey dahin versehen, daß von jeder Religion 2. Censores verordnet werden, dergestalten, daß jede Religions-Verwandte dero Theologische Bücher und Schrifften durchgehen, revidiren und censiren; In politischen Schrifften und Sachen aber die Censur insgesampt von allen vier, oder nach Gelegenheit der Operum von zweyen Censoribus beschehen und ihnen von einem Ersam. Magistrat ein sonderbar Decret, wie Num. 1. zu sehen, ertheilet werden solle daß bey dero Pflichten nichts wider Kayſ. Maj. den Religions-Frieden, wie auch jetzigen Reichs-Friedenschluß und Policey-Ordnung, den Magistrat und gemeine tranquillität, auch keine scommata in Druck publicirt werden.

Belangend die Zechen insgemein, soviel deren die Augsp. Conf. Verwandte An. 1624. gehabt, und also wieder zu restituiren seyn, hat man es dahin veranlasst, daß von denen bißher gewesenen Catholischen den neu constituirten Zech-Pflegern Augsp. Conf. die Rechnungen, Register, Documenten, und andere Briefliche Urkunden und Sachen, so viel deren noch bey der Hand, wie auch die verhandene Gefäll an Frucht, Geld und andere Mobilia, was darzu gehörig, ohne einigen Auszug, massen von theilen bereits würcklichen beschehen, bona fide, gegen einem Schein oder Urkund, eingelieffert und tradirt werden solle. Ingleichen das kleine Creutzgärtlein und kleine Kirch-

Kirchhöfflein, so dann die finstere Gräbde bey unser lieben Frauen oder Dom-Kirch, in den Stand wie solche primo Januarii A. 1624. gewesen, restituirt, und jeder bey seinem Jure, wie ers damaln gehabt und possedirt, gelassen werden solle.

Vorderisten aber sollen allen Familiis und Personen, welche an einem oder andern Orth dieser des H. Reichs Stadt Augspurg incorporirten Kirchen, Gotteshäuser, Capellen oder Kirchhöfen primo Jan. gedachten 1624. Jahrs ihre sonderbahre Begräbnüssen, Capelln oder Grabs-Gerechtsame gehabt, hergebracht und in possession gewesen, solche ihre Begräbnüssen und Jura Sepulchrorum wieder überlassen werden.

Wie auch von dem Stifft S. Mauritz das Capital der 2000. Gülden, neben Uberlassung der noch ausständigen Zinß, wie nicht weniger, der Zehend zu Meuttingen, der Zech bey S. Anna, die Zinß-Läden daselbsten aber gemeiner Statt unaufhältlichen sollen restituirt werden.

Und demnach in mehr besagtem Instr. Pacis d. art. V. §. 2. vers. Templorum autem &c. jedem Theil beeder Religions-Verwandten die Cura Templorum & Scholarum suarum integra reservirt worden: Als hat es dabey auch diß Orts in allweg sein Verbleibens, gestalten es dann zwischen beeden Partheyen dahin expresse versehen, daß den H. Augsp. Conf. Verwandten befrey und in völliger Willkühr gesetzt seyn solle, ihre Ministros Ecclesiæ, Pfarrer, Diaconos, Præceptores, Schulmeister, auch indifferenter alle andere Kirchen- und Schul-Diener, entweder vermittelst dero Statt- und verordnete Kirchen-Pflegere, oder sonsten vociren, nominiren, examiniren, vorstellen, confirmiren, auch in- und destituiren, und also das Jus patronatus, auch Consistorium und Ehe-Gericht unter sich selbsten, ohn einig Vorwissen und Zuthun der Herrn Cathol. libere exerciren mögen, dabenebens doch auch diß austrücklichen beschlossen, das extra Ecclesiastica sowol die Pfarrer als andere Kirchen- und Schul-Diener in Politicis dem gantzen löbl. Magistrat, und an dessen statt den Herren Statt-pflegern beeder Seits Religionen das Juramentum fidelitatis, nach Inhalt der verglichenen Formulæ sub. Num. 2. præstiren, und zumahl dero Bestallung und Revers, so von dem Herrn Statt- und Kirchen-Pfleger Augsp. Conf. mit denselben verglichen, und sub Num. 3. beygelegter massen auffgerichtet, ad archivum publicum deponirt, und daselbsten auffgehalten werden sollen.

Was nun die Politica betrifft, ist ein Ers. Magistrat, sowol die Herren Pflegere und Geheime, als übrige kleine Rath, dem Instrumento Pacis gemäß, von beederseits Religions-Verwandten de novo ersetzt, und also die parität damit würcklichen eingeführt worden, weiln aber ex parte der H. Augsp. Conf. Verwandten sich allein 10. familiæ patriciorum und selbige doch sehr schwach und von geringer Anzahl befunden, auch nicht alle in die Wahl kommen können, als seyn auff Anlangen derselben aus den vorgeschlagenen vier Familiæ, nehmlich H. Leonhard Weiß, H. Wolff Leonhard, und H. Hieronymus Sultzer, Gebrüdere, die Herren Zobel und H. Georg und Heinrich Amman, und Paul Amman seel. Sohn, sämptlich mit ihren Descendenten, nun vor beschehenen Rathsatz durch ordentliche Wahl auf der Herren-Stuben zu Patricien erwehlt worden, darbey doch nicht allein die H. Augsp. Conf. Verwandte ihnen per expressum vorbehalten, daß ihnen künfftig umb weitere augmentation gehöriger Orthen gebührend einzukommen unverwehret seyn solle, sondern auch die H. Cathol. sich von selbsten erbiethig gemacht, daß ihnen gantz nicht entgegen, dafern es künfftig für eine Nothurfft ermessen würde, die Anzahl der Patriciorum zu mehren, daß sowohl Cathol. als Augsp. Conf. Seits noch mehr Familiæ in den Patriciatum erhoben, und also der Numerus adaugirt werden möge. Und obwohl dießmahl der Carolinischen Wahl-Ordnung quoad modum Electionis, sowohl bey ein als anderseits Religions-Verwandten nicht in totum können nachgesetzet werden, ist doch darbey expresse versehen worden daß fürohin jährlichen bey allen Raths-Wählen solche Kayſers Caroli V. Wahl-Ordnung, so viel doch das Instrumentum Pacis leiden mag, und demselbigen nicht entgegen lauffet, allerdings und durchaus beständig solle observirt und die Wahl darnach iederzeit angestellet werden, und damit auch dießfalls der bestimbte terminus unverändert beobachtet werden möge, als ist noch ferners dahin geschlossen worden, daß ungefehr den 3. Augusti dieses fürlauffenden 1649. Jahrs wieder eine ordentliche Raths-Wahl angestellt, doch dabey sowohl die Carolinische Wahl-Ordnung als das publicirte Instrumentum Pacis (so viel diesen Paß ratione paritatis betrifft) stricte in Acht genommen, jährlichen abgelesen, und selbigem allerdings gemäß procedirt werden solle. Den Rath und Gerichts-Satz an sich selbsten betreffend, ist ein Ers. kleiner Rath mit 45. nehmlichen 23. Cathol. und 22. Augsp. Conf. verwandten Personen das Gericht aber ohne den Ober-Richter mit 16. als 8. Cathol. und 8. Augspurg. Conf. verwandten Assessoribus ersetzt worden.

Damit aber bey dem Gericht auch die parität ratione des Ober-Richters observirt werden möge, hat man sich dahin veranlasset, daß vor dißmahl ein Cathol. Ober-Richter verbleiben, nach Verflieſſung dreyer Jahr, oder da selbiger in solcher Zeit mit zeitlichen Tode abgehen würde, deme ein Augsp. Conf. Verwandter succediren solle, und also fort an vice versa, gestalten dann zu solchen End, von den Herren Augsp. Conf. Verwandten in eventum bereits ein Ober-Richter ihrer Religion ernennet worden.

Betreffend nun die Munera PublicaSenatoria, wie nicht weniger die übrige Aempter und Dinst, so wegen gemeiner Statt verwaltet, und bedingt werden, seyn solche in puncto paritatis dahin gestellt worden, wie beyligende Specification sub Num. 4. mehrern Inhalts zu erkennen giebt.

Und demnach auch juxta Politica die militaria beobachtet, und dahero in hiesiger alten Statt Guardi umb etwas eine parificationem eventualem anzustellen von nöthen ermessen, als ist es derentwegen nachgesetzter massen von beederseits Religions Verwandten veranlasst worden, daß nemblichen die neugeworbene 2. Comp. mit ehistem und so bald immer müglich, allerdings sollen abgedanckt und erlassen werden.

So viel aber die alte von 300. Mann bestehende Guardi im Zwinger betreffen thut, sollen von ermeldt ietzigen sämptlichen Cathol. alten Statt Guardi als gleich 50. so dann bey evacuation der Plätz und Exauctoration der Militiæ gleichfals 50. und also auf beede mahl 100. Mann abgedanckt, mit den übrigen 50. Mann aber auf den casum mortis, und biß selbige nach und nach absterben, auf iedes mahl ereigenden Tod Fall ein Augsp. Conf. Verwandter angenommen, und biß es auff die paritæt kommet, gestellt werden, hingegen beede Herren Statt-Pflegere gleichbalden 100. Mann A. C. und darunter 6. Connestabel werben, und annehmen mögen, darbey es des Solds halber dergestalt abgeredt worden, daß denen ietzo gleich abkommenden 50. Mannen ein ganzer Sold in ihrer Abfertigung pro rato gereichet, denen neu angenommenen 100. Mann aber von 5. Aprilis biß 1. Maji st. n. ein halber Monath gegeben werden, doch nach Verlauff und Endung solchen Monats April. ihren neugeworbenen 100. Mannen der völlige Sold lauffen solle.

Die Officiers betreffend ist es dahin gestellt, daß ein Cathol. Hauptmann mit den 100. Mannen Augsp. Conf. ein Leutenant selbiger Religion gleichwohl möge angenommen werden, doch ihme wie den gemeinen 100. Soldaten allein ein halber Monat Sold, biß auf des vorigen Leutenants Ab- und des Hauptmanns Anstand, er diene gleich würcklich oder nicht, gegeben werde, der übrigen Officiers halber wird es beeden Herren Statt-Pflegern, sich ihrem Erbiethen nach, der paritæt gemäß, mit einander zu vergleichen, anheim gestellt, dabenebenst doch austrücklich bedingt, daß mit denselben, wofern sich die Herren Statt-Pfleger nicht eines andern pro re nata resolviren möchten, in casu mortis iedesmahl alternirt werden solte.

Gestalten dann künfftig auf begebenden Fall, da der Cathol. Hauptmann mit Tode abgehen, oder sonst abkommen würde ihme der Augsp. C. verwandte Leutenant, es würde dann von beederseits Religions-Verwandten, aus ereignenden sonderbaren Ursachen ein anders gut befunden, derenthalben mehr bemeldten beeden Herren Statt-Pflegern in omnem eventum die option bevorstehen thut, succediren solle.

Nachdeme sich auch befunden, daß die H. P. Carmelitæ discalceati 1. Jan. A. 1624. nicht in der Stadt gewesen, sonder ihnen gemeiner Statt Kornhauß erst in nachgehenden Jahren von einem Ers. Magistrat auff mehrmahliges bewegliches Begehren der Röm. Kays. Majest. Ferdinandi II. glorwürdigsten Angedenckens, verehret worden, als haben die Augsp. Conf. Verwandten zwar daß selbige wieder cediren möchten, inständig sollicitirt, endlichen doch sich erklärt, auch aus denen diß Orths vorkommenen sonderbaren Ursachen und Circumstantien ihres Theils zwar passive geschehen zu lassen, doch gedachte H. P. Carmelitæ hierinnen verbleiben möchten, doch daß hierdurch andern Augsp. Conf. verwandten Ständen und Communen an ihren habenden Rechten und Gerechtsamen auf einigerley Weiß das geringste nicht præjudicirt, noch auch ihnen selbsten es auf künfftige Fälle zu nachtheiliger Consequenz angezogen werden solle.

Benebens sie Herren Carmelitæ die onera realia von ihren an sich erkauffte Bürgerl. Gütern, als Steuer, Wasser-Zinß und dergleichen, iedesmahl und zwar jährlichen mit 40. Gülden im Gold, das ist 50. fl. in Müntz, es nemen solche onera auch zu oder ab, würcklichen beytragen und erstatten, sodann ferners keine liegende Güther weder per directum noch indirectum, es werde dann von einem gesampten Magistrat, aus sonderbahren Ursachen cedirt an sich ziehen, sondern diejenige, so sie bereits an sich gebracht, in gemeiner Statt Steur und Jurisdiction wie andere befindende geistliche Güther verbleiben sollen. Das Ungeld betreffend, lassen die Augsp. Conf. Verwandte gleichfalls beschehen, daß die H. Patres Carmelitæ vor ihre und haußlich zugehörige Personen dessen exempt seyn mögen, auff andere aber etwan bey ihnen einkommende frembde Gäste, Studiosos und dergleichen, keines Wegs extendirt werden solle, massen ihnen auch das hiebevor überlassene nunmehr abgebrandte Korn-Haus sowol als übrig inhabende ihre Güter fürters unangefochten bleiben sollen.

Die sowohl bey ietzt ermeldten H. Patribus Carmelitis, als zu S. Ulrich und von den Herren Patribus Societatis neuerbaute Preußätte betreffend, weiln solche den gemeinen Statt Wesen sehr schädlich angezogen werden, als wird ein E. Magistrat ihme, wie solche wiederumb abzustellen, von selbsten der ertheilten Signatur gemäß, eyferigst angelegen seyn lassen, damit sowol dem ærario, als armer Bürgerschafft ferner kein schädliches præjudicium zugezogen werde.

Die geistl. Keller betreffend, soll es mit denselben dergestalten, wie es 1624. gewesen, allerdings gehalten und alle Neuerung abgestellt werden.

Und demnach die Herren Patres Societatis 2. Häuser an sich gebracht, als sollen sie biß zu deren Wiederkauffung die darauff stehende onera, wie von andern Bürgerlichen Gütern, ohnfehlbar tragen und erstatten.

Damit aber allerhand Ungelegenheit verhütet werde, solle fürohin weder den Patribus Societatis, noch andern Cathol. Ordens-Personen durchaus nicht, es geschehe dann von dem gesämptlichen löbl. Magistrat, aus sonderbarlichen erheblichen Ursachen, gestattet werden, einige Häuser oder andere liegende Güter käufflichen oder anderwerts an sich zu ziehen.

Weil auch bißhero wider alles alte Herkommen und gemeine Statuta sich unterschiedliche Juden allhier häußlich auffgehalten, ist abgeredt, daß selbige unverlängt mit all dem ihrigen wieder hinaus geschafft werden sollen.

Nachdem auch mit und neben andern wegen der 3. bewehrten Bürger-Comp. Anregung beschehen, als ist derentwegen abgeredt, daß die ietzige 3. Comp. so von lauter Cathol. Bürgern, mit ehistem und gleich nach bevorstehender exauctoration der Militiæ sollen abgestellt, doch hingegen auf Gutbefinden der H. Statt-Pflegere andere 3. oder mehr Fahnen von beederseits Religionen zugethanen Bürgern wieder bewehrt und erwehlt werden.

Und obwoln man verhofft wegen des Qvartier-Ampts noch in Anwesen der Kayf. Subdelegations-Commission eine Aenderung zu machē, hat es doch wegen der eingefallenen Oster-Ferien vor diß mahl nicht seyn können, derowegen man sich gegen einander dergestalten entschlossen, daß gleich nach ermelten feriis damit eine Aenderung soll vorgenommen und eine durchgehende Gleichheit beeder Religions-Verwandten indifferenter, sowol wegen Bestellung der Officianten, als würcklicher Einqvartierung und der Aniag observirt werden.

Wann auch sich befunden, daß das Waisen-Haus die Augsp. Conf. Verwandte in Ao. 1624. allein in possession und keine als Augsp. Conf. verwandte Kinder darinn gehabt, als ist es dahin gestellet worden, daß ermeldtes Waisen-Haus ihnen Augsp. Conf. Verwandten wieder solle eingeräumt, darinnen nicht allein alle Waisen-Kinder, sondern auch die Beampte und Dienst-Botten, so der Augsp. Conf. zugethan seyn, hergegen den Cathol. Waisen-Kindern eine andere gesunde und bequeme Wohnung und Aufenthalt, entweder von denen vorgeschlagen dem Allmosen zuständig, oder andern gelegenen Häusern, auff Georgi, oder so bald es immer seyn mag und kan, zugerichtet und eingeräumt, auch ihnen gleich den Augsp. Conf. verwandten Waisen-Kindern, der Unterhalt, Kleider und anders von dem Allmosen gereichet, und so es beederseits ermanglen solte, aus dem ærario beygetragen werden. Dieweiln aber etliche bereits ziemlichen erwachsen, als werden sich die verordnete Herren Pflegere beeder Religionen mit einander zu vergleichen wissen daß diejenige Waisen so tüchtig erfunden, zu Handwercken und Diensten gethan werden. So viel aber der Augsp. Conf. Verwandten Waisen anlangt solle ihnen der vordere Stock in dem Waisen-Haus, zu ihren nöthigen Unterkommen, wie auch dem Augsp. Conf. verwandten Waisen-Vatter sein Logiament eingeräumt werden.

So viel die Ersetzung und Introduction des grossen Raths betrifft, werden von den Cathol. so viel, daß allein 150. verbleiben erlassen, und denen hingegen auch 150. Augsp. Conf. ernannt, und solche nechster Tagen nach dem Oster-Feriis introducirt auf künfftigen Augustum aber, bey vorgehender Raths-Wahl das ordentliche Juramēt von ihnen genommen werden.

Die Bibliothec betreffend, soll es damit, wie auch des Auditorii und Thurns daselbsten halber, dergestalt ungeändert, wie es Anno 1624. gewesen, gehalten werden.

Und demnach auch ex parte der Augsp. Conf. Verwandten Beschwerd einkommen, daß bißhero bey den Handwerckern und dero Ordnungen allerhand Neuerungen eingeschlichen, als ist es dahin versehen, daß künfftig dergleichen Neurung, sonderlich so etwan intuitu Religionis eingeführt worden, abgestellt, und keine ferners zugelassen werden sollen.

Endlichen ist auch sonderbarlichen vorbehalten worden, dafern etwan ein oder anderer Punct so sich bey dieser Commission nicht ereignet, weiters vorfallen möchte, daß beederseits Religions-Verwandten unbenommen seyn solle, solches mit guter Ausführung an beeder ausschreibender Fürsten Fr. Fr. Gn. Gn. als Kayf. Executions-Commissarios unterthänig zu bringen, und J. J. Fürstl. Fürstl. Gn. Gn. fernerer gnädiger Relation und Entscheid darüber zu erwarten.

Wie nun schließlichen diese nach Längs eingebrachte Puncten sampt und sonders bey vorgewesener Kayf. Subdelegation mit Zuthun und Vorwissen beederseits Religions-Verwandten (ausser daß der Herr Administrator bey Beschluß dieses seine obige Protestation wiederholet, selbige aber die Kayserl. Subdelegation, als dem Instrumento Pacis zuwider an ihre Ort ausgestellt,) abgeredt und veranlast worden, als solle auch deme allerseits würcklich nachgesetzt, und solche Puncten sämptlichen, zu beständiger Tranquillität und erwünschten Auffnehmen deß gemeinen Statt-Wesens, auch guter Vertraulichkeit beederseits Religions-verwandter Inwohner und Burgerschafft beobachtet werden. Alles getreulichen und ohne Gefehrde.

Zu Urkund dessen ist gegenwärtiger Recess in quadruplo originaliter ausgefertiget, von obertwehn-

wehnten Kayſ. ſubdelegirten Commiſſariis, neben Fürdruckung dero Adel. und gewöhnlichen Pitſchafften, eygenhändig unterzeichnet und davon denen Fürſtl. Fürſtl. Coſtantz- und Würtemberg. Herren Abgeſandten zwey; Sodann den Herren Statt-Pflegern beeder Religionen zwey Exemplaria eingelieffert worden. So beſchehen in deß H. Reichs Statt Augſpurg, Sambstags den 3. April. und 24 Martii, im Jahr nach Chriſti unſers einigen Seeligmachers und Erlöſers Geburth gezehlt, ſechzehenhundert viertzig neune.

(L.S.)
Wolff Chriſtoph von Bernhauſen.
(L.S.)
G. Köberlin, Dr.
(L.S.)
Hanß Albrecht von Wellwart.
(L.S.)
Andreas Burckhard, Dr.

Num. 1.

Decrets-Form für die Herren Cenſores beeder Religion.

Den verordneten Cenſir-Herren beyderley Religionen ſolle angezeiget werden, die ihnen vorkommende geiſtliche Sachen, Bücher, Tractätlein, Schrifften oder Gemählde Cathol. Religion allein: Hingegen die zwey der Augſp. Confeſſion zugethane Herren die geiſtlichen Sachen, Bücher Tractätlein, Schrifften oder Gemählde, ihrer Religion auch alleinig. Die weltl. Bücher Schrifften, Tractätlein, Gemähld oder dergleichen, aber insgeſambt revidiren und cenſiren doch ieder bey ſeinen Pflichten fleiſſig Aufſicht haben ſolle, daß in denen ihme oder ihnen zu cenſiren vorkommenden Sachen, Bücher, Tractätlein Schrifften Gemählden oder dergleichen, nichts wider die Röm. Käyſ. Maj. Chur-Fürſten und Ständen des Reichs, wider die Policey-Ordnung Religion und Prophan-Frieden oder den unlängſt publicirten Reichs-Frieden-Schluß, deßgleichen auch nichts ſchmähliches, pasquilliſch ſcommatiſch oder Friedzerſtörliches gedruckt und publiciret werde, ſondern da ſie ſambt oder ſonders was dergleichen in denen ihnen zu cenſiren fürkommenden Büchern, Tractätlein Schrifften oder Gemählden befinden würden ſolches alſobalden durchſtreichen zu caſſiren und keines Weges zu drucken, oder publiciren zu vergönnen. Decretum &c.

Num. 2.

Eyd, ſo künfftig ein ieder Prediger Augſp. Confeſſion den geſambten Herren Stadt-Pflegern beyder Religion zu præſtiren hat.

Ich N. N. gelobe an leiblich geſchworen Eydes ſtatt, daß ich beyden Herren Statt-Pflegern, und einem Erſamen Hochweiſen Rath dieſer löbl. Reichs Stadt gehorſam, getreu und gewärtig ſeyn, deren Gebotten und Verbotten in Politiſch- und Weltlichen Sachen, aufrichtig geleben und nachkommen, eines Ehrſamen Raths und gemeiner Stadt Ehr, Frommen und Nutz, ſo viel an mir iſt, fürdern, und vor Schaden warnen, darzu meine liegende Güther in der Stadt Etter, wie andere Bürger, verſteuren, von Wein, Bier und Meth für mich und die Meinige das gewöhnliche Ungeld erſtatten in allen Politiſch- und Weltlichen Sachen und Handlungen ſambt den Meinigen wie andere Bürger und Inwohner allhier vor Recht geben und nehmen, und ingemein alles das, was einem ehrlichen Bürger, (Inwohner) gebühret und wohl anſtehet, thun und laſſen, mich auch der ſchuldigen und Herren Stadt-Pflegern Augſp. Confeſſion gelobten Schied- und Friedlichkeit befleiſſigen und verhalten ſolle und wolle, getreulich und ohne Gefärde.

Num. 3.

Concept der Herren Prædicanten Verſchreibung gegen einen Herrn Stadt-Pfleger Augſpurgiſcher Confeſſion, welches den 30. Martii, Anno 1649. bey der Käyſerlichen Commiſſion placidirt worden.

Ich N N. bekenne hiermit öffentlich und thue kund männiglich mit dieſem Brief daß der Wohl-Edle und Geſtrenge Herr Leonhard Weiß, dieſer des H. Röm. Reichs Stadt Augſpurg Pfleger, mich zu einen Predicanten Diener und Lehrer in der Kirchen der Augſpurgiſchen Confeſſion, dergeſtalt beſtellet und angenommen, daß ich das H. Evangelium nach Innhalt, Meynung und Verſtand der ungeänderten Augſp. Confeſſion, welche weyl. Käyſer Caroln den Fünfften, hochlöbl. Gedächtnüß, A. 1530. zu Augſpurg übergeben worden, die dem Religion-Frieden gemäß iſt, auch in allen und ieden Articulen nichts anders, dann nach Inhalt H. Prophetiſcher und Apoſtol. Schrifften, und vorgedachter ungeänderter Augſpurg. Confeſſion, ohne einige Einführung unnothwendiger Diſputation, rein ungefälſcht predigen, lehren, meinen Zuhörern mit ſolcher Lehr und einen guten Chriſtlichen Wandel vorgehen, ihnen die H. Sacramenta nach Ordnung derſelben Augſp. Confeſſion reichen, und weil in der Stadt Augſpurg beedes die alte Cathol. Religion und Augſp. Confeſſion gehalten werden, mich Läſterns und Schmähens der Perſohnen, und alles desjenigen, was zur Unruhe, Widerwillen und Verbitterung des gemeinen Mannes dienen kan, gäntzlich enthalten, bey Auslegung und Erklärung des H. Evangelii nach dem Verſtand der Augſp. Confeſſion bleiben, meine Zuhörer zu gebührendem Gehorſam gegen der Obrigkeit, auch zu Chriſtlicher brüderlicher Liebe und Pflantzung des Friedens und Einigkeit in der Stadt weiſen und ermahnen der Obrigkeit ſelbſt andern zum Exempel, alle Ehr und Reverenz erzeigen, und die das Widerſpiel thun oder ſich deſſen vernehmen laſſen, aus GOttes Wort, ernſtlich darum

darum ſtraffen, oder darfür warnen und abmahnen, keine neue Lehr, Meynung oder Religion, auſſer der Augſp. Confeſſion, weder heimlich noch öffentlich einführen, predigen, lehren, ſchreiben oder verhädigen, ſondern wo ich ſolches von andern erführe, daſſelbe wohlermelten Herren Stadt-Pflegern unverlängt anzeigen doch mir ſonſten der Lehr halben, ein freyes Predig-Ambt, wie das Chriſtus der HErr ſelbſt eingeſetzt, zu führen Buß und Vergebung der Sünden zu predigen, Gottesläſterung, Irrthum, Sünd und Schand, ohne Anſehung, doch in alle Wege unbenant, auch ohne Andeutung der ſonderbahren Perſohnen GOttes Wort gemäß, mit gebührendem Ernſt und Chriſtlicher Beſcheidenheit zu ſtraffen, vorbehalten, mich Politiſch- und Weltliche Sachen das Regiment belangende, mit nichten anmaſen, noch darein miſchen auch alles, was zu Zerſtörung gemeinen Frieden-Weſens und Bewegung des gemeinen Manns wider die Obrigkeit oder ſonſten zu Aufruhr reichen mag, gäntzlich meiden bey keinem Convent, darinnen dergleichen wider die Obrigkeit gehandelt werden möchte, es beſchehe unter was Nahmen oder Schein es immer wolle, erſcheinen oder zugegen ſeyn, noch vielweniger darzu rathen oder helffen, ſondern vielmehr auf beeden Theilen dafür warnen, und insgemein alles was einem Chriſtlichen, frommen, friedliebenden Prediger Augſpurgiſcher Confeſſion gebühret und wohl anſtehet, thun und laſſen ſoll und will.

Umb und für ſolche meine Dienſt hat ein Ehrſamer Hochweiſer Rath dieſer löblichen Reichs-Stadt mir alle Qvatember zu Beſoldung und Dienſt-Geld --- Gulden thut das Jahr -- Gulden, zu reichen zu bezahlen, dameben mir eine Behauſung Zinß-frey zu bewohnen, einzuräumen, und mich wie andere Burger und Inwohner bey Fried und Recht handzuhaben verſprochen. Ob ich aber wohlermeltem Herrn Stadt-Pfleger Augſp. Conf. über kurtz oder lang zu einem Prediger und Kirchen-Diener nicht mehr gefallen, und dieſer oder anderer Urſachen halber, des Dienſts entlaſſen würde, welches zu thun Ihre Herrlichkeit iederzeit gute Macht und Gewalt haben, ſoll ich daſſelbe Uhrlaub ohne Widerſprechen annehmen, und darauf tugendlich abſcheiden, doch ſolle mir noch eine halbe Jahrs-Beſoldung gereicht und erfolgt werden, wie ich mir auch hergegen Urlaub zu nehmen vorbehalten habe, doch daß ich nach ſolchem Urlaub nehmen, noch ein halb Jahr hernach (da mans von mir begehrt) obbemelter Geſtalt und um die vorige Beſoldung zu dienen ſchuldig, oder da man ſolches nicht begehret, mir (wie obbemelt) eine halbe Jahres-Beſoldung hernach erlegen und bezahlen ſolle: Begebe ſich dann, daß ich Alters oder Kranckheit halben, das Predig-Ambt oder Kirchen-Dienſt nit mehr verrichten könne, ſoll und will ein Ehrſamer Hochweiſer Rath mich in meinem Alter und Schwachheit der maſſen, wie es bißhero gegen andern Predigern, Augſpurg. Conf. allewegen, auf ihr Alter und Vermögenheit beſchehen iſt, mit einer jährlichen Ergötzlichkeit, oder da ich mit Todte abgehen würde, mein liebes Weib nicht verlaſſen, ſondern dieſelbe meiner getreu geleiſter Dienſten und friedlichen Wandels genieſſen laſſen, und in beſten gedencken, wie hiebevormahls gegen der Prediger Augſpurg. Conf. Weibern im Brauch geweſen und gehalten worden iſt. Das alles, was obſtehet, unverbrüchlich und feſt zu halten, habe ich bey meinen Ehren, Treu und Glauben zugeſagt, auch mehr wohlermeltem Herrn Stadt-Pfleger Augſpurg. Conf. in ſeiner Herrligkeit Hand an eines geſchwornen Eyds ſtatt angelobet. Deß zu waßren Uhrkund habe ich dieſen Beſtallungs Brief mit eigenen Händen geſchrieben und unterſchrieben, mein gewöhnlich Pitſchier fürgedruckt, beſchehen in Augſpurg, den Tag des Monaths --- als man nach der Geburth Chriſti zehlete, tauſend ſechshundert neun und viertzig Jahr.

Num. 4.

Specification, welcher Geſtalten bey vorgeweſener Käyſ. Subdelegations-Commiſſion dieſer des H. Reichs Stadt Augſpurg Munera publica Senatoria, und andere officia zwiſchen beeden Religions-Verwandten veranlaſt worden.

Erſtlich der kleine Rath.

	Cathol.	Augſp. C.
Herren Stadt-Pfleger	Einer.	Einer.
Herren Geheime	Drey.	Zween.
Herren Geſchlechter	Zwölff	Zwölff.
	Cathol.	A. C.
Von der mehrern Geſellſchafft	Zween	Zween.
Herren Kauffleut	Einer.	Zween.
Von der Gemeind	Vier.	Drey.

Betreffend vorderiſten die Herren Stadt-Pfleger, ſolle vor dißmahl Herr David Welſer der ältere als Catholiſche die Præcedenz haben, doch künfftig hierinnen ad caſum mortis vel abdicationis iederzeit alterniret werden.

Wegen des andern Cathol. Stadt-Pflegers, Herrn Hanß Caſpar Rembolds iſt es aus gewiſſen bewegenden Urſachen dahin geſchloſſen worden, daß zwiſchen beeden Cathol. bißher geweſenen Herren Statt-Pflegern eine alternatio auff drey Jahr dergeſtalten gehalten werde, daß Herr Stadt Pfleger Welſer die erſten drey Jahr im Amt ſeyn nach Verflieſſung der erſten drey Jahren, oder immittelſt erfolgenden Todts-Fall aber Herr Rembold das Amt antretten, und alſo ſie beede dergeſtalt, ſo lang ihnen GOtt das Leben verleihen wird, von drey Jahren zu drey Jahren alterniren ſollen.

Drey Herren Einnemmer.

Der erſte Cathol. der ander Augſpurg. Conf.

beede Geheime/der dritte Catholisch aus den Geschlechtern/ welcher mit dem andern Bauherrn jährlichen zu alterniren hat.

Drey Bau-Herren.

Der erste ein Patricius Catholicus, der ander Patricius Augsp. Conf. welcher mit dem dritten Herrn Einnemer jährlichen alternirt. der dritte Augsp. Confeßion von den vierzehen Personen.

Vier Steur-Herren.

Der eine Cathol. der ander und dritte Augsp. Conf. Patricii, der vierdte Catholisch/ von den vierzehen Personen.

Vier Ungeld-Herren.

Der erste Cath. der ander Augsp. Conf der dritte Cathol. Patricii, der vierdte Augsp. Conf. von den 14. Personen.

Drey Kriegs-Herren.

Der erste Cathol. der ander Augsp. Conf. der dritte Cath. Patricii, darunter der dritte mit dem dritten Proviant-Herrn jährl. alterniren solle.

Drey Proviant-Herren.

Der erste Augsp. Conf. der ander Cathol. der dritte Augsp. Conf. Patricii davon der dritte mit dem dritten Kriegs-Herrn zu alterniren hat.

Sechs Burgermeistere.

Der erste Cathol. Patricius, der ander Cath. von der mehrern Gesellschafft, der dritte Patricius Augsp Conf. der vierdte Kauffmann Augsp. Conf. der fünffte Patricius Catholicus, der sechste von der Gemein Augsp. Conf.

Patricii von beeden Religionen gleich.
- Zween Ober Pfleger, 2. Spital-Pfleger.
- 2. Blatterhauß-Pfleger. 2. Uber die Jacobs-Pfründ.
- 2. Stimmier-Herren. 2. Forst-Herren.
- Zween Bibliothecarii.
- Vier über die Druckerey/ ieder Theil ein Patricium und Advocaten.
- Zween Ober-Stiffungs-Pfleger.

Vier ad Examen Notariorum.

Ein Patricius und ein Advocatus Catholisch.
Ein Patricius und ein Advocatus A. Conf.

Zween Schellenbacher Pfleger.

zu parificiren.
- Ein Patricius Cath. ein Augsp. Conf. Verwandter von den 14. Personen.

Zween Eich-Herren.

- Ein Patricius Augsp. C. ein Catholischer von den 14. Personen.

Zur Haußstetter-Schüssel.

Zween Cathol. und zween A. C. Patricii.

Hiebey zu beobachten, obgleich Herkommens, daß hievor von den beeden Burgermeistern im Ambt, die Vorgeher bey den Handwerckern, iedesmahls erwöhlt worden daß doch fürohin, wofern zween Bürgermeister einer Religion im Amt seyn allezeit zu einem Amts-Burgermeister ein Burgermeister anderer Religion gezogen/ und also die Wahl oder Denomination der Vorgänger durch zween Burgermeister beeder Religionen vorgenommen werden solle. Die Handwercks-Herren im übrigen belangend, sollen propter introductam paritatem fürohin/ wo drey gewesen vier, und dann an fünff statt sechs, doch in schwach und geringern Handwerckern allein 2. von beeden Religionen gleich erkiest werden.

Die Officia bey der Stadt- und Gerichts-Cantzeley betreffend/ soll es damit dergestalt gehalten werden.

Stadt-Cantzley.

Sechs Advocaten drey und drey, und sollen selbige wie im Rath alterniren und ihre Besoldungen gleich bey dero Antrettung angehen/ doch solle dem Cathol. vierdten Advocaten/ so abkommet/ aus gemeinem Ærario von itzo Reminiscere annoch vier Qvartal seiner Besoldung und also zusammen 5. Qvartal gereicht werden.

Ein Stadtschreiber Catholisch/ welcher die Decreta und Befehl in dem geheimen Rath/ doch ohne Voto excipiren solle.

Ein Rathschreiber Augsp. Conf. welcher die Besoldung/ wie der itzige Cathol. gehabt/ empfangen künfftig dem Stadtschreiber succediren hergegen an des Rathschreibers Augsp. Conf. statt der Catholische Secretarius vice versa angenommen werden solle.

Zween Secretarii, einer Catholisch und einer Augspurg. Confeßion.

Ein Registrator Cathol. und der ältist Cantzelist Augsp. Conf. cum alternatione, und solle dieser Cantzellist über sein Contingent noch fünff und zwantzig Guld. addition aus dem ærario haben.

Vier gemeine Cantzellisten, der erste Cathol. der ander Augsp. Conf. der dritte Catholisch, und der vierdte Augsp. Confeßion.

Zween Cantzley-Jungen, einer Catholisch, und einer Augsp. Confeßion.

Gerichts-Cantzley.

Obwohln bisher ein Referendarius und Actuarius gewesen. solle doch nun der Numerus duplirt, und von beeden Religionen gleicher Besoldung zween Referendarii, und zween Actuarii verordnet werden, und zum Fall einer oder anderer Religion einer mit Todt abgienge, stehet es zu der Herren Stadt- Pfleger und Geheimen Deliberation und Gutbefinden, ob dero Stell wieder zu ersetzen, oder es wieder auff zwo Personen wie es gewesen/ doch cum alternatione kommen zu lassen, darbey auch versehen daß auf Abkommen des Cathol. Actuarii der Augsp. Conf. Verwandte, und also vice versa, das Hauß beziehen solle.

Drey Procuratores.

cum alternatione in officio.
- Zween Cathol. und ein Augspurg. Confeß. Verwandter.
- Drey Gerichtsweibel zween Augsp. Conf. und ein Cathol.

Thomas Schlosser als Gerichts-Substitut, Augspurgischer Conf. soll bleiben.

Gleicher Gestalten auch die übrige gemeine Stadt-

Stadt-Aembter und Dienst, doch salva eventuali paritate folgender massen ausgestellet werden.

Ein Bauschreiber soll vor dißmahl Catholisch verbleiben, und hingegen gesetzt werden

Ein Umschreiber Augsp. Conf. mit der Condition, daß er einen Zutritt in das Bauschreiber-Amt habe, daß er ihm künfftig ad casum mortis succediren könne, und die alternation observiret werde.

Zween Einnemmer-Schreiber.

Der erste Cath. und der ander Augsp. Conf. doch daß dieser jenem künfftig succediren, unterdessen die Besoldung gleich seyn solle.

Drey Raths-Diener.

Es sollen die Augsp. Conf. Verwandte zu den itzigen drey Cathol. Raths-Dienern einen Augspurg. Conf. Verwanden stellen, der capabel, den Castier künfftig zu succediren, doch sollen die Besoldungen dem ærario nicht erhöhet, sondern was bißhero drey gehabt, unter die vier gleich getheilet, auch da ein Cathol. stürbe, oder sonsten abkäme die Stell vacirend gelassen, zum Fall aber noch ein Cathol. mit Todt abgienge, ein Augsp. Conf. Verwandter an seine statt angenommen, und also darmit alterniret werden.

Zween Steur-Schreiber.

Der erste Catholisch, der Gegenschreiber Augspurg. Conf. cum alternatione.

Ein Schreiber in der Ober-Pfleg/ vacirt/ wird nicht ersetzt.

Ein Einigungsschreiber/ vacirt.

alternatim.
- Ein Hochzeitschreiber/ Cathol.
- Ein Straffschreiber/ Augsp. C.

Ein Schreiber an der Metzger- und Fischer-Straff/ Cath. cum alternatione in casu mortis.

Drey Stubenheitzer/ davon sollen die zween Augsp. Conf. Verwandte bestellet, und solche 4. ex communi massa voriger Besoldung besoldet werden, wolte aber der dritte Cathol. nicht abtreten, sollen die zween Cathol. so bleiben, sich auf ein gewisses mit ihme vergleichen, oder er etwan anderwerts bedacht werden, wegen der Accidentien haben sie 4. sich mit einander zu vergleichen, oder deswegen bey dem Bau-Ambt einzukommen.

Ein Stadt-Bott Catholisch. Ein Bösemballir Augsp. Conf. cum alternatione.

Zween Proviantschreiber, einer Augsp. Conf. mit 200. fl. Besoldung, dessen Gegenschreiber aber Catholisch seyn, und ihme 150. fl. neben dem Hauß-Zinß gereicht werden sollen, cum alternatione in casu mortis.

Zween Hütienschreiber. Es sollen die zween Catholische verbleiben und ihnen ein Augspurg. Conf. Verwandter darzu gegeben werden, dergestalten, daß beede Cathol. ieder 100. der Augsp. Conf. Verwandte aber 130. fl. pro salario empfangen/ und die Accidentia gleich seyn sollen, dafern aber einer unter den Cathol. stirbt oder sonsten abkommet soll alsdann dessen Stell nicht ersetzt werden, die übrige beeder Religion die Besoldung und andere Beynutzungen wieder/ wie zuvor/ gleich haben.

Zween Hütten-Gegenschreiber. Es solle den zweyen Cathol. gleichfalls ein Augsp. Conf. Verwandter adjungirt, doch mit der Besoldung dergestalt gehalten werden, daß von beeden Cathol. jeder wöchentlich 1. fl. 30. kr. der Augsp. Conf. Verwandte aber 2. fl. bekommen, biß einer von den Catholischen stirbt oder abkommet, alsdann es bey der parität verbleiben solle.

Zween Hütten-Knecht, dis Orts sollen ebenmäßig wie im vorigen drey seyn, und von beeden Cathol. jeder 1. Thaler, der Augsp. Confeßions-Verwandte aber die Wochen 2. fl. zur Besoldung haben, biß einer von den Catholischen stirbt oder sonsten abkommet, alsdann die beede übrige in allem gleichen Genieß haben sollen.

Ein Segmüller solle Catholisch verbleiben, doch ein Augsp. Conf. verwandter Knecht bestellet werden, cum alternatione. Und wann die andere Segmüll wieder erbauet wird, soll alsdann selbiger Müller Augspurgischer Confeßion, und dessen Knecht Catholisch seyn.

paritat.
- vacirn: Vier Korn- und Schmaltz-Schreiber.
- Zehen Kornführer.

Sechs Auszieher, sollen von beeden Religionen gleichfalls ein.

Zween Bach-Knecht Cath. zu welchem noch ein Augsp. Conf. Verwandter angenommen werden, und an der Besoldung die Wochen von beeden Cathol. jeder ein fl. 30. kr. der Augsp. Conf. Verwandte aber 2. fl. haben solle. Wann aber ein Catholischer abkommet, sollen alsdann die beede übrige die Besoldung wie zuvor, gleich haben, und keiner weiters angenommen werden.

Zween Kalchmesser. } solle die Parification in
Zween Hof-Karrer. } Acht genommen werden.

Zeug-Amt.

Ein Augsp. Conf. verwandter Zeugwart.

Ein Zeugschreiber/ Catholisch/ cum futura alternatione.

gleich doch werden sich die Zeug-Herren pro qualitate personarum zu vergleichen wissen.
- Zween Zimmerleut.
- Zween Büchsenmacher.

Werckleut.

Ein Lechmeister/ Cathol. und ein Augsp. Conf. verwandter Ballier/ der dem Lechmeister in casu mortis succedire, & sic alternatim.

Zween Ballier der eine Catholisch auff dem obern Ablaß, und der ander Augsp. Conf.

Ein Zimmermeister Augsp. Conf. Ein Ballier Catholisch.

Ein Maurmeister Cathol. Ein Ballier, Augsp. Conf. cum alternatione.

Ein Schreiber bey S. Annä Gewölb, sine altern.

Ein Bauwart, A. C. Ein Schreiber, Cath.

Ein Bau-Gewölb-Knecht/ Cathol. Ein Bau-Gewölb-Karrer/ Augsp. Conf.
Ein ob dem undern Ablaß Zimmermann/ Cath. sine alternatione.
Ein Bronnenmeister/ Augsp. Conf.
Ein Ballier Cath. cum alternatione.
Ein Pflästermeister Cath. Ein Ballier/ A. C.
Ein Scheuffelmeister A. C. Ein Ballier Cath.
Ein Stadtfischer Catholisch. Ein Fischgraben-Knecht Augsp. Conf. alternatim.
Drey Karrer ob der Lechhütten/ darunter zween Cath. und ein A. C. Verwandter/ cum alternat.
Sechs geschworne Werckleut/ daran ieder Theil einen des Raths/ die übrige vier Handwercksleut gleich.
Ein Müntzmeister Augsp. Conf. Ein Müntz-Guarde in Catholisch.
Zween Unschlitschreiber/ einer Cath. und einer Augsp. Conf. und soll der Cathol. $\frac{2}{3}$ der Augsp. Conf. Verwandte aber $\frac{1}{3}$ mit Besoldung und accidentialien/ cum alternatione geniessen.
Zween Troß-Knecht gleich. Doch sollen in Sterbens-Läufften mehr angenommen werden.
Ein Gandner über die fahrende Haab/ Cathol. cum alternatione.
Hallmeister/ Augsp. Conf. Gandner auf der Stuben/ Augsp. Conf. sine alternatione.
Ein Pfandner gehört under die Stubenheitzer.
Drey auf dem Perlachthurn/ zween Cath. und ein Augsp. Conf. Verwandter. Welche die Besoldung und accidentia gleich theilen sollen/ biß einer von dem Cath. abkommet/ alsdann gleich.
Ein Perlachthurnschließer/ Cath. Ein Holtzwart Augsp. Conf. Sechs Trabanten/ per se.
Ein Uhr-Richter Cathol. Ein Gewichtrichter/ Augspurgischer Confeßion.
Præceptores, Schulmeister und Vorsinger/ nach dem Instr. Pacis, Augsp. Conf. wie Anno 1624.
Vier Stadtpfeiffer/ zween und zween.
Zween Städtmeister/ ieder Theil einen.
Vier Marckt-Knecht/ ieder Theil zween.
Ein Marckknecht am Fischgraben/ Cath. deme künfftig ein A. C. Verwandter succediren solle.
Ein Fischgrabenschließer. } beede Augsp. C. mit
Ein Brentensetzer. } künfftiger alternat.
Vier Zoller und Amts-Verwalter sollen Cathol. verbleiben/ doch auff deren Absterben nach und nach vier Augsp. Conf. Verwandte succediren/ und künfftig die alternation observiret werden.
Zween Fischwagmeister gleich.
Ein Obsmarckthüter Cathol. Ein Brodthüter Augsp. Conf.
Ein Heuwäger/ Catholisch
Ein Politten-Ausgeber/ A. C. } alternatim.
Zween Bachkarrer gleich. Ein Kantenrichter/ Augsp. Conf. cum alternatione.
Vier Medici, zween Cathol. und zween Augsp. Conf. Verwandte/ doch werden sich künfftig der Magistratus zu vergleichen wissen/ cum alternatione personarum habilium pro parte vel in totum. Wegen des Platterhauß und Pilgerhauß aber solle es auf election der hierüber Verordneten beruhen.
Vier Barbirer. Ein Barbirer und ein Schnitt-Artzt/ Cath. Zwey Barbirer A. C. auf Absterben deß einen ein Schnitt-Artzt zu substituiren.
Zwey Weiber zu Heilung der Brüst/ gleich.

Saltz-Stadel.

Ein Factor Cath. cum alternat. in casu mortis.
Vier Saltzlader/ gleich und gleich.
Ein Saltzstadelschreiber A. C. cum alternatione.

Sigel-Hauß.

Ein Ungeldschreiber Catholisch/ alternatim.
Ein Gegenschreiber Augsp. Conf. hingegen der abtrettende Cathol. Umgeld-Gegenschreiber jährlich die von dem neuen Auffschlag bewilligte acht zig Gulden genießen/ auch noch darzu vom Umgeldschreiber jährlich 100. Gulden haben und einnemen solle. } alternatim.
Ein Stadelmeister Cathol. Ein Sigler Augsp. Conf.
Zween Visirer/ ein Catholischer und ein Augsp. Conf. Verwandter.
Vier Weinzahler/ ieder Theil zween.
Ein Welschweinzahler Cath. cum alternatione.
Ein Eichtmeister Cath.
Ein Eichtgegenschreiber Augsp. Conf. cum spe successionis alternatim.
Vier Anstehe oder Unterkäuffel/ gleich.
Zween Stadelschaffler/ gleich.
Acht Weinziehe/ gleich.
Vier Bierschauer/ gleich/ mit Austheilung der vorigen drey Besoldungen.
Zween Wein-Visitatores, gleich.
Ein Weinhüter Catholisch. cum alternatione.
Zween Brandtweinschauer/ gleich.
Vier Maltzsäckrichter/ gleich.

Leich-Hauß.

Ein Verwalter Cathol. Ein Gegenschreiber A. C. der Unterschreiber wieder Cath. cum alternat. Es solle aber wegen des Salarii also gehalten werden/ daß der erste Cath. neben den Augsp. Conf. verwandten Gegenschreiber/ ieder 200. fl. der Cathol. Unterschreiber aber allein 150. fl. zu genießen haben.

Geschauer.

Neun Fleischgeschauer/ deren fünff Augsp. Conf. und darunter drey Metzger/ und vier Cotholische/ davon zween Metzger seyn sollen.
Vier Unschlitgeschauer gleich/ darunter ieder Theil einen Hucker und eine Metzger haben soll.
Sechs Brodtgeschauer/ daran ieder Theil 2. Meister und ein Knecht haben soll.
Vier Wollingwandschauer/ gleich.
Vier Geldschauer/ gleich.

Schrand.

Zween Schrandtkehrer/ deren der erste Cathol. und an Besoldung $\frac{2}{3}$ und der ander Augsp. C. $\frac{1}{3}$ cum alternatione haben soll.

Acht Sackträger. Es sollen die 8. Cathol. bleiben/ und 4. Augsp. Conf. Verwandte darzu bestellt werden/ doch sollen vier von den Cathol. auf deren Absterben nicht wieder ersetzt/ und der numerus wieder bey acht gelassen werden/ und immittelst die 4. Augsp. Conf. Verwandte so viel Besoldung haben/ als die acht Catholische.
Sechs Schrandknecht. 4. Cathol. und zween A. C. Verwandte/ mit vorbemelter Condition/ sowohl der Besoldung als Absterbens halber.
Zween Karrer/ gleich und gleich.
Sechzehen Kornmesser. Weilen noch eylff und zween Beneficiarii Cath. Seite vorhanden/ als sollen neben dem Augsp. Conf. verwandten Beneficiario Thoma Langen noch 8. neue Augsp. Conf. Verwandten bestellet werden/ welche zwey und zwantzig Stellen/ auff beederseits Abkommen/ so lang/ bis er wieder auff die Zahl der sechzehen kommen/ vaciren sollen.
Zween Kornunggeldschreiber/ gleich und gleich.
Reitende Botten bleiben/ wie sie allwegen gewesen/ und noch seyn/ nemlich der reitende Saltzburger/ Münchner und Ingolstädter Catholisch/ die Nürnberger und Landauer Augsp. Conf.

Underkäuffler.

Drey ob dem Perlach/ Augsp. Conf. zween vor dem Weberhauß/ gleich und gleich.
Drey Roß-Unterkäuffler sollen Cath. bleiben/ und solchen ein Augsp. Conf. Verwandter adjungirt werden/ auch so der dritte Cath. abkommet/ dessen Stell soll nicht wieder ersetzt/ sondern künfftig mit den drey übrigen die alternation beobachtet werden.

Wag.

Zween Gutfertiger/ gleich.
Sieben Spanner/ vier Cathol. und der Augsp. Conf. Verwandte/ doch daß die 4. Catholischen nicht mehr haben sollen/ als die drey übrige/ biß auff eines Catholischen Abkommen.
Ingleichen es mit den Ballenbindern solle gehalten werden.
Zwölff Karrenzieher/ gleich und gleich.

Schar- und Thurnwächter.

Viertzig Scharwächter deren 21. Catholisch und 19. Augspurgische Confeßions Verwandte/ davon solle man aber beederseits absterben lassen/ bis der numerus auff dreyßig mit observation der paritæt wieder komme.
Vier Lehenwächter zween und zween.
Acht und zwantzig Thurnwächter/ beeder Religionen gleich und gleich.
Vierzehen Lehnwächter/ in simili.
Vier Wertachbrucker Thorwächter/ gleich.
Vier Thurnwätter/ zu unser Frauen und H. Creutz Catholische/ hingegen auff dem Barfüsser- und Göggінger-Thurn Augsp. Conf. Verwante/ & quidem perpetuirlich.
Dreyßig Holtzmesser/ 19. Cathol. und 11. Augsp. Conf. Verwandte/ mit der ausdrücklichen Condition, daß auf den Todt/ oder anderwärtiges Abkommen/ vier Cathol. deren Stellen mit vier Augspurgischen Confeßions Verwandten ersetzet/ und also die paritæt beobachtet werden solle.
Obwolen zwischen den Herren Cathol. und Herren Augspurg. Conf. Verwandten wegen Aender- und Neuersetzung des Reichs- und Stadtvogts beederseits starcke difficultæt vorgefallen/ ist es doch endlichen wegen ihrer beeder dahin abgeredt worden/ daß vor dißmal ein Augsp. Conf. Verwandter Reichs-Vogt solle ernennt und gesetzt werden/ welcher sich mit dem abkommenden Cathol. wegen seines hohen Alters/ ratione Salarii auf ein gewisses vergleichen solte/ der Stadt-Vogt aber solle Cathol. bleiben/ doch so er sterben oder sonsten abkommen würde/ ihme ein Augsp. Conseß. Verwandter succediren/ und also mit beeden die alternation iedesmals observirt werden solle.
Sechs Einspenniger/ darunter ein Trompeter Catholisch.
Sechs Einspenniger/ darunter ein Trompeter Augsp. Conf.
Wegen der Provisioner haben sich die Stimmier-Herren zu vergleichen.
Zween auf dem Einlaß/ ieder eins cum alternat.
Zween Jäger/ der erste in der Aw/ Cathol. der ander zu Stettenhofen Cath. post mortem Aug. Conf. in perpetuum.

Stadt-Vogts-Bediente.

Ein Ambtschreiber Cathol. alternatim.
Zween Trabanten/ nach deß Stadt-Vogts Belieben.
Sechs Wildewacht/ halb und halb.
Vier Kasten- oder Gerichts-Knecht/ gleich.

Stadt-Handwercks-Leut.

Ein Gießer oder Rotschmiedt/ A. Conf.
Zween Schlosser Cathol. Ein neben Arbeiter. Augsp. Conf. alternatim.
Zween Huffschmied/ Cath. Ein Neben Schmied/ Augsp. Conf. alternatim.
Zween Hafner. Zween Glaser/ gleich und gleich.
Zween Wagner. Zween Sailer/ gleich und gleich.
Ein Sattler Catholisch.
Ein Spengler/ Augsp. Conf.
Zween Mahler/ gleich. Ein Söckler A. C.
Ein Kürßner/ Cath. Zween Schuster/ gleich.
Zween Kämmichkehrer gleich.
Ein Waffenschmied/ Cath.
Ein Pergamenter/ Augsp. Conf.
Ein Bürstenbinder/ Augsp. Conf.
Ein Windenmacher/ Augsp. Conf.
Ein Kistler/ Cath. cum alternatione.
Ein Drechßler/ Cath. Zween Schäffler/ ein und ein/ cum alternatione.
Zween Nagler/ gleich. 2. Kupfferschmidt gleich.
Ein Schleiffer Cath. und der Ballier/ Augsp. C. cum alternatione.

Ein Feilhauer/A. C. Ein Segenfeiler/Cath.

Bestand-Güter.

Zween Mahlmüller/Neumüller Cathol. Fischgrabmüller/A. C. doch mit künfftiger alternat.
Zween Bleicher/Augsp. Conf. cum reservatione, daß künfftig den Catholischen der Zugang nicht abgeschnitten seyn solle.
Ein Pulvermühl Cathol. Ein Ziegler/Cath.
Drey Mangmeister/Augsp. Conf.
Ein Kupffer-Hammerschmiedt/Cath.
Ein Statt-Schleiffmüller/Cath.
Ein Lohemüller/Augsp. Conf.
Zween Eisenhämmer/gleich. Zwo Balliermühlen/gleich.
Ein Schleiffmühl/Cath. Ein Diemantmühl Augsp Conf.
Drey Walckmühlen/als Weißgerber/Lederer und Tuchmacher/mögen von den Handwerckern ohne Unterscheid der Relig. bestellt werden/Sechs Statt-Knecht/gleich. Ein Eisenwatter/Cathol. doch alternatim.
So viel der Handwercker Diener/Schreiber/Geschworne ꝛc. betrifft/stehet bey den Handwerckern selber/nacher der parität oder alternation zu bestellen.

Weber-Hauß.

Ein Handwercks-Diener und zugleich Wepfenpflegs-Verwalter/Augsp. Conf. alternatim.
Sechs Wollstimmirer/drey und drey.
Vier Abzehler der Blaichen/gleich).
Ein Buchhalter oder Concipist Cathol. cum alternatione in casu mortis.
Ein Farb-Gewelbschreiber/Cath. cum alternatione, und so künfftig ein Gegenschreiber verordnet wird/solle selbiger hingegen Augspurg. Conf. seyn.
Ein Rauschmesser Augsp. Conf. Zween Barchet-Unterkäuffel/gleich).
Zween Kellermeister/gleich). Ein Rausch-Verwalther/Cath. cum alternatione.
Zween Wepffenmeister/gleich). Ein Thürhüter Catholisch/cum alternatione.
Vier Bußmeister/gleich). Acht Karrenzieher vor dem Weberhauß/gleich).
Sechzehen Karrenzieher an der Frontwag/gleich).
Sechs Ballenbinder/gleich).
Sechs Rath- und andere Geschauer/in der Zahl zwantzig/solle die paritát observirt werden.

Pilger-Hauß.

Ein Medicus Cathol. beständig/deme auch ein Catholischer succediren solle.
Ein Pilger-Vatter/Augsp. Conf. beständig wie der Medicus.
Ein Barbierer Cath. dessen Besoldung 125. fl.
Ein Barbirers Adjunct. Augsp. C. gegen 75. fl. Bestallung/mit der Condition, daß er dem Cath. auff dessen Todt oder anderwertiges Abkommen/succediren solle/& sic deinceps cum alternation.
Ein Buchhalter oder Schreiber Cath. mit Besoldung/wie herkommen.
Ein Adjunct. Augsp. Conf. gegen dreyßig Gulden Besoldung/cum alternatione, ut in præcedenti.
Vier Seckel-Knecht/gleich)
Drey Seckelmütter/eine Cathol. und die andere zwo Augsp. Conf. so alle drey Einhundert Gulden unter sich zu theilen haben.
Gassen-Knecht und Seckelheber/gleich) und alterniren.

Platter-Hauß.

Ein Medicus/Augsp. Conf. perpetuirlich).
Ein Barbirer/cum alternat. ad casum mortis.
Zwey Unter-Pfleger/gleich).
Zwey Vätter im innern und äussern Lazareth/gleich).
Ein Vatter im Platterhauß/Augsp. C. hingegen deme bißhero gewesenen Platter-Vatter/so Cathol. ist/und abtretten muß/jährl. Einhundert Guld. (wofern es des Platterhauß Einkommen leidet) zu Gnaden-Geld/biß auf anderwärtige Bedienstung/gereicht werden solle. } Beede cum alternatione in casu mortis.
Ein Verwalter zu S. Martin/Cath.

Spital.

Ein Spital-Meister Cathol. Ein Spitalschreiber Augsp. Conf. und sollen ieder 200. Gulden jährliche Besoldung/auch beede ihr Kost und Wohnung im Spital haben.
Ingleichen/der alte abkommende Spitalmeister als Adjunctus seyn/auch) jährlichen 200. Gulden Besoldung/doch ohne habitation und andere accidentia cum conditione, daß er auff iedesmahl Erfordern zur Information eines und andern willig im Spital erscheinen solle.
Ein Baumeister Cathol. Ein Marstaller und Kornmesser/Augsp. Conf.
Ein Keller und Pfisterer Cath. Ein Beckenknecht Augsp. Conf.
Ein Koch und Thorwart/Cathol. Ein Zumüller/ein Müllknecht/Augsp. Conf.
Ein Stubenvatter/Augsp. Conf. Ein Stubenmutter/Cath.
Zwey Cöstermägd/gleich). zwey Ziegmägd/gleich).
Ein Advocatus Cath. Ein Medicus und Apothecker Augsp. Conf.
Ein Huefschmied Cath. auf dessen Ableiben ein Augspurgischer Confeßions-Verwander succediren hingegen der Zumüller und Müllknecht alsobalden/und ohnerwartet der Tods-Fäll mit Catholischen ersetzt werden sollen.
Ein Bader/Augspurgischer Confession.
Ein Wagner/ } Catholisch.
Ein Sattler/ }
Ein Zimmermann. }
Ein Kämmichkehrer/ } Augspurg. Conf.
Ein Rothgerber/ }
Ein Seiler Cathol. Ein Segmüller/A. Conf.
Ein

Ein Spengler/ } Augsp. Conf.
Ein Kupfferschmied/ }
Ein Glaser/Catholisch.
Ein Eisenhändler/Augsp. Conf: Ein Schlosser/Cathol.
Ein Hafner/Augsp. C. Ein Rindmetzger/Cath.

S. Jacobs-Pfründ.

Ein Pfründmeister/Cath. So ein Schreiber von nöthen/soll ein A. C. Verwandter verordnet werden beederseits cum alternat. ad casum mortis.
Wegen der Ehehalten stehet zu beeden Herren Stadt-Pflegern/sich derentwegen mit einander zu vergleichen.
Darbey doch sonderbahr abgeredt worden/daß die noch übrige acht Pfründner/welche Augsp. Conf. zugethan/und hiebevor bereits darinnen gewesen/also gleich wieder hinein (massen bereits geschehen) genommen/und im übrigen fürohin die Pfründner indifferenter recipirt werden sollen.

(L.S.)
Wolff Christoph von Bernhausen.
(L.S.)
Hanß Albrecht von Wellwart.

S. Anthoni Pfründ-Vatter/Cathol. Herbsten Pfründ-Vatter/Augsp. Conf.
alterniren. } St. Sebastian Siechenvatter/Cath. St. Servatii Siechenvatter/Augsp. C. St. Wolffgang Siechenvatter/A. C. Nothhaußvatter/Catholisch.

Und ist zu mercken/daß wofern ein Dienst der nur von einem verwaltet wird/durchgehends die alternation in casu mortis statt haben solle. Dabey ferners zu melden/daß bey vorgewesner Conferenz die Augspurg. Conf. Verwandte zu unterschiedlichen mahlen protestando vorbehalten/wofern über obige ietzt specificirte Aembter und Dienst noch andere sich befinden möchten/und ihnen dieser Zeit aus Mangel der Documenten/Rechnung und anderer schrifftlichen Sachen unbekandt/solches ihnen ratione parificationis im wenigsten nicht præjudiciren/sondern die hernach befindende Dienst würcklichen parificirt werden sollen.

(L.S.)
G. Köberlin/Dr.
(L.S.)
Andreas Burckhard/Dr.

LXV.

Conclusum trium Collegiorum Sac. Rom. Imperii, die Indemnisation der Stadt Augspurg betreffend/de Anno 1705.

Als man in denen dreyen Reichs-Collegiis die von der Freyen Reichs-Statt Augspurg/Krafft deß am 17. Aprilis nächsthin/Kayserl. Majest. wegen der von Chur Bayren und denen Franzosen erlittenen gar grossen Schäden/erstatteten Reichs-Gutachtens von Reichs wegen begehrte/darauf per Memoriale, in puncto modi Indemnisationis beym Reichs-Convent angebrachte/und per dictaturam publicam, demselben am 9. May communicirte 3. Vorschläg in behörige Rathschlagung gezogen/so ist nach der Sachen reiffer Uberlegung/auch allen erwogenen wichtigsten Umständen nach/darfür gehalten/und geschlossen worden/daß Eingangs gedachter Statt Augspurg wegen der Ihro Kayserl. Maj. dem Reich und dem Vatterland geleisteten schuldigen Treue/und deßwegen für allen anderen damnificierten Ständen/weit grösseren erlittenen Tractaments, und dargethanen bekannten excelliven und grausamen Schäden/zu einiger weniger ihrer Indemnisation, den dritten von obgemelten Vorschlägen/von Reichs wegen dahin angedeyen zu lassen/und zu Folge des gemelter Stadt Matricular-Anschlag/nach geendigter durch obgedachtes Gutachten vom 7. April. Kayss. Majest. auf etliche Jahr eingerathener Exemption, (welche biß zu End dieses fürwährenden Kriegs zu verstehen) hernach von 400. auf 200. fl. biß ad rectificationem Matriculæ dergestalten zu moderiren seye/daß anderen Reichs-Crayßen und Ständen/hierdurch nichts aufgebürdet/sondern ohne Nachtheil seyn/und dieser Abgang von allen und jedmahligen beliebenden Reichs- und Crayß-Contingentien abgeschrieben werden solle: So dann den freyen Frucht und Vieh-Paß, in und aus Bayern; auch gemeinsamen freyen nach erwehnter Statt Augspurg/vermög der von Alters hero erhaltenen Kayserl. Privilegien ohngehinderten Lech-Einfluß/zu jedesmaliger Nothdurfft/sowol/als beqvemlichem Gebrauch der Statt: wie auch Abstellung der Beeinträchtigungen der in denen umligenden Orthen wohnenden Handwerckern/gegen die von Augspurg; ingleichen die Exemptio von allen Mauthen und Zöllen durch gantz Bayer-Land die ersitgedachte Statt/ihre Burgerschafft und Eingesessene unangefochten geniessen zu lassen: das nächst gelegene Dorff Lechhausen/und das in Schwaben liegende Ritter-Gut Werthingen aber cum omnibus Juribus, Appertinentiis & Privilegiis zu überlassen/und die daselbst befindliche Unterthanen in allem dahin anzuweisen wären/derselben dasjenige zu bezeugen/und zu præstiren/was Sie Chur Bayern vormahls schuldig gewesen seyn und geleistet haben/wie obiges alles respective zu geniessen/zu- und überlassen/und die Unterthanen von Reichs wegen anzuweisen wären; der allerunterthänigsten Zuversicht lebende/Kayserl. Majest. werden aus angebohrner allerhöchster Weltgepriesener Güte/und Gerechtigkeit liebendem Gemüth/dieser so hart und entsetzlich betrangt- und unverschuldter Dingen äusserist außgesogenen und ruinirten/Ihrer Wahl- und Crönungs-Stadt wiederum aufzuhelffen/in vorigen Flor zu bringen/und alle Kayserl. höchste Gnad angedeyen zu lassen/von selbsten allergnädigst und mildist bedacht/und inclinirt seyn: und wären dieselbe anbey (wie hiermit beschiehet/) zu ersuchen/Sie geruhen möchten/die allergnädigste Verordnung ergehen zu lassen/daß der völlige Innhalt sowohl dieses gegenwärtigen/als auch deß vom 7. April nach vorherigen derselben beyden allergnädigsten Ratification, der mehrerwehnten Statt Augspurg zum besten/für-

dersamst

dersamst zum gedeylichen völligen Effect gebracht/ und mithin auch das gewaltthätig entnommene Geschütz und anders verstandener und vom Reich billich erkannter massen auf Bäyrische Costen restituirt/ der Abgang aber aus Bayern ersetzt werde/ und dieselbe von allem dem/ ihrer dem gemeinen Wesen und Teutschen Vatterland ruhmwürdigst bezeugter Treue halber einen beständigen wahren Genuß/ auch Ihro Kayserl. Majestät höchste Clemenz anbey zu empfinden haben möge. Gestalten man dann zu dieser Statt mehrerer Sicherheit von Reichs wegen/ vor jetzo und ins künfftig/ vest und ernstlich darauf zu halten/ und zu bestehen/ Se. Kayserl. Majest. auch in gezlemenden Respect (wie hiemit beschiehet) zu ersuchen hätte/ Sie allergnädigst belieben möchten/ mit daran zu seyn/ und dahin zu sehen/ daß wider den Innhalt dieser beyder mehrgedachten deß heiligen Römischen Reichs Freyer Statt Augspurg zum besten/ außgefallener Reichs-Schlüssen/ oder selbigen zum Nachtheil und Abbruch in keine Weiß noch Weg von einigem Stand deß Reichs gehandelt/ noch daß es von andern geschehe/ gestattet; sonder Sie dabey vielmehr Cæsaris & Imperii nomine, beständig manuteniert werden solle. Signat. Regenspurg den 3. Aug. 1705.

(L. S.)

LXVI.

Käyserliches Commissions-Decret, so wegen Indemnisation der Stadt Augspurg an die Reichs-Versamlung zu Regenspurg ergangen, de Anno 1705.

VOn wegen und auf expressen unterm 17. Octobris jüngsthin erlassenen Befehl der Röm. Kayserl. auch zu Hungarn und Böheimb Königl. Majestät/ Unsers Allergnädigsten Herrn/ solle der Hochwürdigste Fürst und Herr/ Herr Johann Philipp/ der heil. Röm. Kirchen/ Tit. St. Sylvestri, Priester/ Cardinal von Lamberg/ Bischoff/ und deß heil. Röm. Reichs Fürst zu Passau/ Ihrer Kayf. Majestät würcklich geheimer Rath/ und zu fürwährendem allgemeinen Reichs-Tag alhier gevollmächtigte höchstansehnlichste Principal-Commissarius &c. denen anwesenden deß H. Röm. Reichs Chur-Fürsten/ Fürsten und Ständen vortrefflichen Räthen/ Bottschafften und Gesandten nicht verhalten/ welcher massen Allerhöchst gedachte Ihr. Kayserl. Majestät/ aus denen unterm 7. Aprilis und 3. Augusti jüngsthin von denen dreyen Reichs-Collegiis erstatteten Gutachten/ der Länge nach vortragen lassen/ was deroselben Sie wegen Erleichterung und Indemnisation, dero und der Reichs-Statt Augspurg/ in Unterthänigkeit eingerathen/ und hätten Ihre Kayserl. Majest. gnädigst gern daraus vernomen/ daß die von gemeiner Stadt Ihro und dem H. Reich erwiesene schuldigste Treu/ und deßwegen vor andern erlittenes hartes Tractament, auch bekandter grosser Schade/ von Chur-Fürsten/ Fürsten und Ständen in so billichmäßige und mitleidentliche Consideration gezogen worden/ thäten derowegen auch obangezogenes Gutachten dahin allergnädigst approbiren und genehm halten/ daß

I. Alle in denen Bayerischen Vestungen/ und dasiger Nachbarschafft befindliche gemeiner Statt Augspurg zugehörige entnommene und weggeführte Artillerie, Gewehr/ Ammunition und anders/ auf Bayerischen Unkosten/ jedem das Seinige restituirt.

II. Der Statt und ihren Einwohnern der freye Frucht- und Vieh-Paß in und aus Bayern; wie auch

III. Der gemeinsame freye Lech-Fluß zu deren jedesmahliger Nothdurfft und beqvemen Gebrauch; ingleichen

IV. Die Exemtion von allen Zöllen und Mauthen/ durch gantz Bayern verstattet; sodann

V. Die Beeinträchtigung der in denen umliegenden Orthen wohnender Handwercker gegen mehr besagte Statt abgestellet; ferner

VI. Das nächst der Statt gelegene Dorff Lechhausen cum omnibus Juribus, Appertinentiis & Privilegiis, so viel nemlich dem Hauß Bayern davon zugehört/ Ihro überlassen und angewiesen/ wie nicht weniger/ wegen der von denen Franzosen/ auf Straßburg mitgeschleppt gewesener Statt-Pflegers/ Burgermeisters und Raths-Freund/ gewaltthätig erzwungenen Caution der 75000. fl. wo nöthig/ Repressalien gebraucht/ allenfalls auch bey künfftigen Friedens-Tractaten der Stad deßhalben prospiciert werden solte. Und gleichwie Ihro Kayserl. Majestät zu mögl'chster Bewerckstelligung alles diesen/ die behörige Verordnung zu thun/ nicht ermanglen würden; als wolten Sie auch/ so viel die eingerathene dem Schwäbischen Cräiß und anderen Ständen unbeschwerlich seyn sollende Befreyung offtermelter Statt von allen Reichs- und Cräiß-Præstationibus diesen Krieg hindurch/ und dann deren fernerweitige Moderation von 4. auf 200. fl. biß zur Rectification der Matricul anbetrifft/ mit gedachtem Schwäbischen Cräiß darüber handlen/ und sich solches allergnädigst angelegen seyn lassen. Gleichwie dann hiemit oberwehnte deß höchstansehnlichen Kayf. Herrn Principal-Commissarii Hochfürstl. Eminenz, dem Kayserl. Eingangs berührten allergnädigsten Befehl/ die schuldigste allerunterthänigste Folge leisten wollen und sollen; also auch bleiben Dieselbe vorwolangeführten der Chur-Fürsten/ Fürsten und Ständen des Reichs vortrefflichen Räthen/ Bottschafften und Gesandten/ zu Erweisung freundlich geneigten und gnädigen Willens allezeit bereit und wohlbeygethan. Regenspurg den 13. Novembr. 1705.

Johann Philipp/ Cardinal von Lamberg/
(L.S.) Bischoff und Fürst zu Passau.

LXVII.

Käysers Josephi Rescriptum an das Creyßausschreibende Amt in Schwaben, die Moderation des Matricular-Anschlages der Stadt Augspurg betreffend, de Ao. 1706.

Joseph. &c.

EW. Andacht und Lbd. wirdt annoch Erinnerlich beywohnen/ was wir an dieselbe unterm 14. Novembr. letzt verflossenen Jahrs wegen Indemnisation und Erleichterung unserer und deß Reichs Statt Augspurg gnädigst rescribiert haben/ und ist auch ohnentfalln/ was den 20. Decembris selbigen Jahrs Uns darauff von

von der damahlen in unserer/ und deß Reichs Stadt Memmingen gehaltener Schwäbischen Cräyß-Versammlung geantwortet worden; und ist nicht in Abred zu stellen/ daß nicht allein noch mehr andere höhere und nidere Mit-Stände deß Schwäbischen Cräyses fast mit gleichen Fatalitäten, als die Statt Augspurg betroffen worden; sondern auch/ wo die Defension gleich im Schwäbischen Cräyß mittelst der Verfassung besorgt werden muß/ niemand davon/ ohne sehr grosse erhebliche Ursach/ durch Ringerung/ oder gäntzlichen Nachlaß seines Contingents zu befreyen seye; wie dann auch wir nicht gleich Jemanden zu derley Gesuch die Hand bieten; wohl aber im Gegentheil Unserer Kayserl. Commission zu Regenspurg anbefohlen haben/ die Moderationes bey jetzigen obschwebenden Kriegs-Zeiten, und höchstnöthiger Verfassung/ so viel immer möglich/ aus dem Wege zu halten. Nachdemahlen jedoch die von der Statt Augspurg angebrachte Motiva von dem gesamten Reichs-Convent, und verschiedenen Cräyß-Mit-Ständen selbst eines besondern vordringenden Gewichts zu seyn und anbey befunden worden/ daß kein Stand so viel/ als eben diese unglückliche Statt gelitten/ dieselbe auch keinen Fundum collectabilem, als die in der Zahl der abgenommenen und gantz außgesogenen vorhin auch schon mit einem unerschwinglichen Schulden-Last mehrern Theils von dem Handwerck und geringen Handel lebende Burgerschafft hat, welche bey jetzigen calamitosen und nahrlosen Zeiten, auch ruinirter Nachbarschafft nicht so leicht, als die Land-Baur- und Ackers-Leute fortkommen/ und sich wieder aufhelffen können. Und dann sie uns allerunterthänigst zu vernehmen gegeben/ daß sie/ ungeachtet der vom Reich Ihr bewilligten Exemtion, von der Zeit der feindlichen Occupation, biß zum End dieses Krieges jährlich 20000. fl. beyzuschaffen alle äusserste Kräffte daran strecken wolle; So sehen wir nicht/ wie man sie deß vom gantzen Reich ihr zuerkandten Beneficii so gar frustriren und dagegen mit Executionen beschwehren könne. Wir zweiffl en aber nicht/ die Statt werde gleichwohl/ wie sie bißhero ihre getreueste Devotion, und eufferigsten Willen/ dem Reich und Cräyß nach Vermögen beyzusteuren/ jederzeit rühmlich erwiesen/ also auch zu obgedachten 20000. fl. noch wohl ein und anders Tausend/ wann es nur Ihrer Armuth aufzubringen möglich ist/ zulegen; und versehen uns demnach gnädigst daß man sie von Cräyses wegen damit um so ehender befriedigen/ mithin der Statt den Genuß des Reichs-Schluß gönnen werde/ als demselben hauptsächlich mit daran gelegen/ daß durch continuierende unerträgliche Prægravierung derselben/ die unvermöglichere Burgerschafft nicht völlig zu entweichen gezwungen/ mithin ein so ansehnlich gewesenes Membrum Circuli ein- vor allemal zu weiterm Beytrag untauglich gemacht werde. Welches Wir dann Eu. Andacht und Lbd. kräfftigst wollen empfohlen haben/ und verbleiben &c. Wien/ den 28. Sept. 1706.

Dictatum, Nördlingen den
20. Novembr. 1706.

LXIIX.

Der Käyserl. hohen Administration in Bäyern Executions-Recess, über die Indemnisations-Puncten der Stadt Augspurg, de dato München den 17. Febr. Anno 1707.

Der Röm. Kayserl. Majest. würcklicher geheimer Rath/ Gesandter in die Obere Reichs-Crayse/ Administrator in Bäyern/ und der Obern Pfaltz Statthalter.

WIr Maximilian Carl, Graf zu Löwenstein, Wertheimb, Rochefort und Montaigu, Souverainer Printz zu Chassepierre, Herr zu Scharpffenegg, Breuberg, Kerpen, Kasselburg, Herbimont und Neufchateau &c. Urkunden und bekennen hiemit; nachdeme Ihro Röm. Kayf. Maj. unser allergnädigster Herr/ auf das vor Dero/ und deß Reichs Statt Augspurg/ zu Erleichterung und Indemnisation ihres durch gegenwärtig noch anhaltenden Krieg erlittenen grossen Schadens/ von Chur-Fürsten und Ständen deß Reichs erhaltene Gutachten/ allergnädigst resolvieret haben/ auch Dero allerhöchsten Orths ermelter Statt auf dero wehemütigistes Anruffen und Bitten/ Dero Kayserl. allergnädigste Neigung/ deroselben nach Möglichkeit wieder aufzuhelffen/ wercktätig dahin zu bezeigen/ Daß

1. Alle in denen Bayrischen Vestungen/ und dasiger Nachbarschafft befindliche/ gemeiner Statt Augspurg zugehörige/ entnommene und weggeführte Artillerie, Gewehr/ Ammunition und anderes/ auf Bayerische Unkosten/ jedem das Seinige restituieret;

2. Der Statt Augspurg und ihren Einwohnern der freye Frucht- und Viehe-Paß/ in und aus Bayern; wie auch

3. Der gemeinsame Lech-Einfluß zu deren jedesmahliger Nothdurfft/ und beqvemen Gebrauch; ingleichem

4. Die Exemtion von allen Zöllen und Mauthen/ durch gantz Bayern verstattet;

5. Die Beeinträchtigung der in denen umligenden Orthen wohnender Handwercker gegen mehr besagte Statt abgestellet; ferner

6. Das negst der Statt gelegene Dorff Lechhausen/ cum omnibus Juribus, appertinentiis, & privilegiis, so viel nemlich dem Hauß Bayern davon zugehört/ ihro überlassen und angewiesen werden solle. Gestalten dann allerhöchstgedachte Ihro

Ihro Kayserl. Majest. dessen allen Vollzieh- und Einrichtung durch besondern allergnädigsten Befehl de dato Wien, den 19. Octobr. 1705. uns allergnädigst committiert und aufgetragen haben: daß deme zu allergehorsamister Folg mit ersagter Statt Augspurg, und dero Abgeordneten, sowohl der Modalität als Vesthaltung wegen, über alle solche Puncten, das nöthige concertiert, und endlich dahin abgemachet worden ist, daß wie

1. Nach Innhalt und Tenor der Kayserl. allergnädigsten Resolution, von denen in den Bayerischen Vestungen befindlich gewesenen gemeiner Statt Augspurg zugehörigen entnommenen und weggeführten Artillerie, durch außgeschriebene Vorspann, ohne der Statt Kosten, ein und anderes bereits abgeführet worden, ingleichen auch das noch restierende, der Kays. wiederholten gemessenen allergnädigsten Verordnung nach, auf gleichmässige Bayrische Unkosten hiernächst nachfolgen solle. Belangend

2. Den der Statt Augspurg und ihren Inwohnern allergnädigst indulgierten freyen Frucht- und Viehe-Paß in und aus Bayern, ist es dißfalls dahin gestellet worden, daß denen von Augspurg der freye Kauff deß vor die Statt erforderlichen nothdürfftigen Getrayd und Viehes, auf offentlichen Märckten in Bayern künfftighin, und zwar auch der etwan ergehenden Spörr ungehindert, dergestalten mit und neben denen Landts-Unterthanen zu gestatten, wann solche Käuffer jedermahlen authentische und von der Statt gewöhnlicher Massen unterzeichnet und gefertigte Attestationes vorweisen, daß es allein zu Versehung der Burgerschafft und Inwohner applicieret, keines weges aber damit weiters trafiquiert werde; dabey jedoch die Einkauffer Getrayd und Viehes, sich der Bayerischen Land- und Policey-Ordnung, bey Vermeidung der darinn exprimierten Straff, allerdings conform zu halten; dargegen aber auch bey denen Bayerischen Zoll- und Maut-Stätten, Pfleg- und Land-Gerichten einige Difficultät, fremde Handanlegung, Zumuth- und Hinderung nicht zu befahren haben sollen; und weilen der Casus, so viel die Erkauffung deß Getrayds im Land betrifft, nur in dringender Noth sich ergibet, als wirdt dieses Beneficium auch auf die durch und aus dem Land Bayern der Statt Augspurg zuführende Frucht dergestalten zu verstehen seyn, daß zu Facilitier- und Beförderung der Zufuhr, die Zölle, Auflagen, und Acciß, gegen der Statt, ihren Innwohnern und Angehörigen aufgehebt, auch hinkünfftig gegen sie dergleichen nicht mehr angesetzet werden sollen; So wurde auch bey dem freyen Viehe-Kauff denen Statt Augspurgischen Rind-Bradt- und Schwein-Metzgern zu kostbar und schwehr fallen, wann sie zu jedem Viehe oder im Land Bayern vorgehenden Kauff einen besonderen Paß lösen und von sich geben müßten; dahero dergleichen Attestata oder Päß zum Einkauffen auf Jahr und Tag eingerichtet, bey jedem Kauff gehöriger Orten vorgezeiget werden, die Brat-Metzger auch nicht obligiert seyn sollen, die zu Fridberg erkauffende Kälber und Lämmer dem Fridbergischen Fuhrmann gegen Verreichung eines Lohns aufzugeben; sondern freye Macht haben, solche nach ihren Gefallen, auf ihren eignen Pferdten, oder andere anständige Weiß, nacher Augspurg zu überbringen.

3. Den gemeinsamen Lech-Einfluß zu jedesmahliger Nothdurfft und bequemen Gebrauch betreffend, solle die Statt bey denen zwischen denen Hertzoglich- und Chur-Bayrischen hierinfalls gemachten Verträgen, in specie aber bey dem de Anno 1596. und bißheriger ruhiger possession vel quasi deß beym sogenannten hohen Ablaß einfliessenden Lechs manuteniert und gelassen, mithin der ungehinderte Gebrauch deß Wasser-Einflusses nach Nothdurfft und Bequemlichkeit, denen beederseits normam gebenden Verträgen gemäß, verstattet; da hingegen aber auch von Seiten der Statt Augspurg wegen der Lech-Gebäuen, soviel derselben Distrikt anbelangt, jederzeit angezogenen Verträgen ein vollkommenes Genügen geleistet werden. Demnach

4. Die Exemption und Befreyung von allen Zöllen und Mauthen durch gantz Bayeren, der Kayserl. allergnädigsten Resolution nach, der Statt Augspurg angedeyen zu lassen, ist für billich angesehen, und zum Schluß gebracht worden, zwischen denen Gütern folgenden Unterschied zu machen; daß nemlichen alle transito- und einem Kauffmann oder Innwohner in Augspurg weiter zu versenden Commissions-weiß überschickte Güter durchgehends, wie auch die anderwärts her bestellte, und auf Wagnus deß Bestellers beruhende Güter verzollet; da hingegen die der Statt Augspurg, ihren Burgeren und Angehörigen gantz eigenthumblich zustehende, oder auf ihre Gefahr auß- oder hinein führende Güter, durch gantz Bayeren, Zoll-Mauth- und Aufschlags frey passiert werden sollen, und müssen: Damit aber dabey eines Theils die Kauff- und Handelsleut zu Beschwehrung der Commercien mit unnöthigen Visitationen der Kauffmannschafften, über die Gebühr nicht graviert; jedoch andern Theils auch denen besorglichen, zuweilen mit unterlauffenden Practiquen, Gefährden und Contrabandien vorgebogen, auch der Unterschied der Güter desto verläßlicher erkennet werden möge, solle von Burgermeister und Rath der Statt Augspurg jedesmalen auf die verschickende Güter ein pflicht-mässige Attestation in hernach exprimierter Form beygeleget, folgends auch weder derjenigen Güter, so Sie v. g. zu Lintz, Saltzburg, oder anderer Orten erkauffen, und sonst ihr Eigenthum ist, von jedes Orts Obrigkeit

brigkeit glaubwürdige Attestationes fürgezeiget; sodann gleich all anderen der Statt, ihren Burgern und Angehörigen eigenen Gütern, Zoll-Mauth- und Aufschlags-frey passieret werden.

Forma Attestati.

Wir Pflegere, Burgermeister und Rath beurkunden hiemit, daß vor uns N. N. der hiesigen deß H. Röm. Reichs Statt Burger oder Inwohner erschienen, und bey seinem Burgerlichen Aid und Pflichten angebracht, wie er von hier aus e. g. 6. Verschläg, Kisten, Ballen, oder ꝛc. mit Benahmsung deß Guts und Gewichts nacher Saltzburg, durch Fuhrmann N. zu versenden, aufgegeben; welches er auf vorgangene Untersuchung, vor sein gantz eigenes Gut, woran niemand fremder Theil oder Gemeinschafft habe, proficieret: als wird selbige Krafft Kayserl. allergnädigsten Bewilligung durch das gantze Land Bayern Mauth-Zoll- und Aufschlags-frey passieren zu lassen, hiemit geziemend ersucht. Datum Augspurg den

(L. S.) Burgermeister. N. N.

Gleichwie man nun sich versiehet, daß hierdurch den an sich selbst verbottenen Contrabandien und Contraventionen nothdürfftig vorgebogen seyn werde; so behaltet man sich jedannoch, da wider bessers Verhoffen dergleichen Contrabandien und unzulässige Practiquen vorsetzlicher Weiß unternommen werden solten, die von Rechts wegen darauf gehörige Confiscations-Straf bevor. Es sollen auch gegen die also attestierte Augspurgische Güter keine Visitationes vorgenommen werden, es wäre dann, daß ein vernünfftig erheblicher Verdacht darbey unterlauffenden Betrugs oder Gefährde vorkommen thäte; auf welchen Fall eine Visitation zwar wol vorgenommen werden mag; dabey jedoch von denen Beamten und Zoll-Bedienten bey Vermeidung scharpffen Einsehens einige beschwerliche Zumuthung oder Gefährde nit gebrauchet, sondern die Bescheidenheit beobachtet, und bey einer solchen ersterwehnter massen auf einlauffenden erheblichen Verdacht vornehmenden Visitation, wo möglich, die Interessenten mit beygezogen, und auf befindende Richtigkeit an dem Ort, wo die Visitation vorgenommen worden, mit Vordruckung deß Amts-Signets auf die Polleten attestiert werden solle, daß alles dem Augspurgischen Attestato gemäß erfunden worden, mithin einig fernerer Visitation nit mehr nöthig seye. So viel

5. Die abzustellen resolvierte Beeinträchtigung der umb die Statt Augspurg vorhandenen Handwercker betrifft, da beruhet es als in einer Policey-Sach (worinnen sich ohne dem keine Herrschafft, Maaß noch Ordnung geben lässet,) bey der Statt selbst eigenen Disposition und Verbott, ob sie ausser denen drey gefreyten Jahr-Märckten, solche Handwercks-Leuth, mit der verfertigten Arbeit, unter denen Thoren, wo ihnen ohne dem alle Verordnung zukommet, hinein passieren lassen wolle. Allermassen nun

6. Die ebenmässig allergnädigst anbefohlene Uberlaß- und Anweisung deß nächst bey Augspurg gelegenen Dorffs Lechhausen, cum omnibus Juribus, Appertinentiis & Privilegiis, soviel davon dem Hauß Bayern zugehöret gehabt, bereits unterm 24. Febr. 1706. dem Land-Richter zu Fridberg, Carl Ludwig von Deyring, dergestalten übertragen worden, daß er im Nahmen Allerhöchst- gedacht Ihro Kayserl. Majestät und in Gegenwart der Statt Augspurgischen Deputierten die Innwohner besagten Dorffs Lechhausen ihrer bißherigen Pflichten erlassen, mithin dieselbe und berührtes Dorff Lechhausen cum omnibus juribus, appertinentiis & privilegiis, auch all und jeglicher hoch und nidrigen Jurisdiction, soviel dem Hauß Bayern zugehörig gewesen, ersagter Statt Augspurg abtretten, einraumen und übergeben, wie nit weniger die darzu gehörige Heeb-Register, Urbaria oder andere Documenta literaria, thunlichen Dingen nach, entweder in Originali oder Copia mehr ersagter Statt Augspurg extradieren, auch er, und andere Beamte der bißhero sothanen Orths getragener Obrigkeitlicher Jurisdiction und Gewalts, fürohin sich gäntzlich enthalten und entschlagen sollen, und darauf unterm 28. Febr. 1706. die würckliche Immission und Einantwortung geschehen ist: Also hat es dabey sein ungeändertes Bewenden, und solle zumahlen löbl. Statt Augspurg an ihren Gerechtsamen, hoch- und niedern Jurisdiction, gantz und gar unschädlich seyn, daß ersagter subdelegierter Commissarius und Land-Richter zu Fridberg den Actum Immissionis allein auf die Nider-Gerichtbarkeit, mit Vorbehalt der Territorial-Jurisdiction restringieren wollen; als welches dem Tenori der Kayserl. allerhöchsten Verordnung entgegen laufend in continenti redressieret worden, und Krafft dieses redressieret wirdt; als es dann ebenmässig sein Verbleiben dabey hat, daß nach Seiner Kayserlichen Majestät besondern allergnädigsten Befehl und Verordnung auch der Zoll und die Brucken zu Lechhausen öffters angezogener löblicher Statt Augspurg pleno jure abgetretten und eingeraumet worden.

Zu dessen Urkund ist von uns nicht nur alles obige gebührend zu beobachten, und deme gemäß sich zu verhalten gehöriger Ort und End die gemessene Anbefehlung geschehen; sondern gegenwärtiger von uns gefertigter Executions-Recess löblicher Statt Augspurg zu ihrer Sicherheit zugestellet worden. Doch uns und unsern Nachkommen in allweg ohne Schaden. So geben und geschehen, München den 17. Februarii 1707.

Max. Carl Graf zu Löwenstein,
Administr. (L. S.)

LXIX.

Käysers Josephi Lehn-Brieff/ vor Herrn Benjamin von Mentzingen/ über die Land-Vogtey und den Blut-Bann zu Augspurg/ de Anno 1707.

WIr Joseph von GOttes Gnaden/ erwöhlter Römischer Kayser/ zu allen Zeiten Mehrer des Reichs/ in Germanien/ zu Hungarn/ Böheimb/ Dalmatien/ Croatien und Sclavonien ꝛc. König/ Erz-Herzog zu Oesterreich/ Herzog zu Burgund/ Steyr/ Kärnten/ Crain und Würtenberg/ Graf zu Tyroll ꝛc. Bekennen öffentlich mit diesem Brieff/ und thun kunt allermänniglich/ als uns die Ehrsamen/ unsere und des Reichs liebe Getreuen N. Pfleger/ Geheime/ Burgermeister und Rath der Stadt Augspurg underthäniglich fürbringen/ und zu erkennen geben lassen/ wie daß weyl. Kayser Sigmund hochlöblicher Gedächtnus ihre Vorfahren und gemeine Stadt Augspurg der Land- und Statt-Vogtey/ auch des Banns halber/ über das Blut zu richten/ dermassen mildiglich begnadet/ daß ohnangesehen die Vogtey zu Augspurg einem jeden regierenden Röm. Kayser oder König/ und dem H. Reich zugehörig/ sie die von Augspurg doch einigen andern Vogt/ dann den sie selbst zu einer jeden Zeit benennen/ und ihnen zu geben/ bitten werden/ anzunemmen nit schuldig/ und derselb von ihnen benante Vogt den Bann über das Blut zu richten/ von einem jeden regierenden Röm. Kayser oder König/ und dem H. Reich zu Lehen empfahen solle/ und denselben fürter seinen Unter-Vogt/ den man Stadt-Vogt nennet/ befehlen möge/ ferners Inhalts gemeltes weyland Kayser Sigmunds Begnadigungs-Briefs darüber ausgangen/ so sie uns in glaubwürdigen Schein fürbringen lassen/ und im Anfang also lautet: Wür Sigmund von GOttes Gnaden/ Röm. König zu allen Zeiten Mehrer des Reichs ꝛc. und sich endet/ geben zu Wien nach Christi Geburt vierzehenhundert Jahr/ und darnach im sechs und zwanzigsten Jahr/ am negsten Donerstag vor dem Sontag Judica/ in der Fasten/ unserer Reiche des Hungarischen in dem neun und dreyßigsten/ des Röm. im sechzehenden/ und des Böheim. im sechsten Jahr. Und uns darauff demütiglich angeruffen und gebetten/ demnach von unserm in GOtt ruhenden Herrn Vatter und Vorfahrer am Reich weyl. Kayser Leopoldo glorwürdigsten Andenckens ihr Lehentrager und Land-Vogt unser und des Reichs lieber Getreuer Benjamin von Menzingen/ der verwittibten Herzogin zu Württenberg Rath und Hofmeister den zehenden Febr sechzehenhundert drey und neunzig berührte Land-Vogtey und den Ban über das Blut zu richten/ zu Lehen empfangen/ auch bißhero innen gehabt/ und getragen/ und aber nach tödtlichem Hintritt erstböchstbesagt unsers Herrn Vatters Maj. und Lbd. ihnen denen von Augspurg obangeregte Land-Vogtey und Blut-Bann wiederumb von uns als iez tregierenden Röm. Kayser/ und dem H. Reich durch ihn von Menzingen von neuem zu Lehen zu ersuchen/ und zu empfahen gebürte/ zu Lehen zu verleyhen gnädiglich geruheten/ das haben wir gnädigst angesehen/ solch ihr der von Augspurg/ demütig zimliche Bitte/ und darumben mit wohlbedachtem Muth/ gutem Rath und rechter Wissen/ gedachten Pflegeren/ Geheimen/ Burgermeisteren und Rath der Stadt Augspurg obbenanten Benjamin von Menzingen zum Land-Vogten gegeben/ und ihme darzu den Bann über das Blut zu richten zu Lehen gnädiglich gereicht und geliehen/ thun das auch alles hiemit von Röm. Kayserl. Macht wissentlich in Krafft dieses Briefs/ also und dergestalt/ daß gemelter von Menzingen gedachten von Augspurg Land-Vogt/ sein Lebenlang oder auf ihrer der von Augspurg Wohlgefallen/ und Widerruffen seyn/ und den Bann über das Blut zu richten/ an ihrer statt von uns und dem H. Reich in Lehens weiß/ innenhaben/ und den fürters seinem Under-Vogt/ den man Stadt-Vogt nennet/ befehlen/ damit bey den Ayd/ so er uns durch seinen gevollmächtigten Gewalttrager unserm und des Reichs lieben Getreuen/ Johann Adam von Dietrich/ Agenten an unserm Kays. Hoff/ in Krafft seines überreichten schrifftlichen Gewalts darumben thuen lassen/ welchen auch ermelter Land-Vogt/ als sich gebührt/ von demselben seinem Unter-Vogt hinwiederumb nemen solle/ zu handlen/ zu richten und zu verfahren/ gegen dem Reichen als dem Armen/ und dem Armen als dem Reichen/ und darinnen nicht anzusehen/ weder Muth/ Gaab/ Gunst/ Forcht/ Freundschafft/ Feindschafft/ noch sonst kein andere Sach/ dann allein gerechtes Gericht und Recht/ immassen sie das am jüngsten Gericht gegen GOtt dem Allmächtigen verantwortten wollen/ doch uns und dem heiligen Reiche an unser Obrigkeit/ und sonst menniglich an seinen Rechten und Gerechtigkeiten unvergriffen und unschädlich. Mit Urkundt diß Brieffs besigelt/ mit unserm Kays. anhangenden Insigel/ der geben ist in unserer Stadt Wien/ den ersten Monats Tag Julii/ nach Christi unsers lieben HErrn und Seligmachers gnadenreichen Geburt im siebenzehenhundert und siebenden/ unserer Reiche des Röm. im achtzehenden/ deß Hung. im zwanzigsten/ und des Böhm. im andern Jahr.

Joseph.

Vt. Frid. Carl G. v. Schönborn.

Ad Mandatum Sacræ Cæsareæ Majestatis proprium

C. F. Consbruch.

Vier-

Vierdter Absatz/ Von Biberach.

I.

Des Römischen Königs Henrici VII. der Stadt Biberach gegebene Freyheit aller Privilegien und Gnaden/ welche seine Vorfahrer den Bürgern zu Ulm vergönnet haben/ de Anno 1312.

HEinricus Dei gratia Romanorum Rex semper Augustus, universis Sacri Romani Imperii fidelibus, præsentes Litteras inspecturis, gratiam suam & omne bonum. Considerantes, quod majestatem decet Regiam ad eorum vota perficienda, qui nobis ratione Imperii tanquam membra capiti conjunguntur, fideliter inclinari, eorumque justis petitionibus, tam benignum, tamque favorabilem præbere consensum, quos ex specialis gratiæ prærogativa cognoscant specialius se dilectos. Noverit igitur præsens ætas, & successura posteritas, quod nos attendentes, prudentes viros cives nostros in Bibrach, fideles nostros dilectos, eam fidem semper Sacro Romano Imperii observare, quod dilectionis specialis, a Serenitate Regia mereantur signa specialia reportare. Ipsorum devotis supplicationibus inclinati, omnes justas & honestas concessiones, libertates, jura & gratias concedimus, & præsentis Scripti patrocinio confirmamus, quæ dilectis civibus nostris in Ulma, a divis Imperatoribus & Regibus Romanorum nostris prædecessoribus sunt tradita & concessa. Jure Imperii semper salvo. Statuentes, ut nulla cujuscunque conditionis persona alia vel humilis, & Ecclesiastica, vel Secularis hanc nostram concessionem & confirmationem audeat infringere, vel eis ausu temerario contraire. Et qui facere præsumserit, gravem nostram indignationem se noverit incursurum. In cujus rei testimonium præsentes Litteras majestatis nostræ Sigillo jussimus communiri. Datum ipsis Idus Aprilis Anno Domini millesimo trecentesimo duodecimo, Regni vero nostri Anno quarto.

II.

Freyheiten und Gerechtigkeiten der Stadt Biberach/ gleich denen zu Ulm/ de Anno 1312.

IN nomine Domini Amen. Hæ sunt Libertates & jura civitatis in Ulma, a Glorioſissimo D. Dei gratia Romanorum rege concessæ, civitati seu opido in Biberach, ex sua magna gratia, liberalitate & misericordia, quæ taliter declarantur, Sexaginta tres personæ meliores de civitate debent eligere ministrum sub hac forma. Persona religiosa aut sacerdos vel alia persona, cui fides adhibetur, debet vocari in die electionis, videlicet in die Sancti Jacobi, qui discrete & circumspecte cuilibet personæ eligendæ singulariter, & nulla audiente, sic dicet: Quæro a vobis sub observatione præstiti juramenti, quis civium ad officium ministri, secundum quod honori immo & utilitati expedire videtur civitati, sit eligendus, & quæcunque nominaverit hunc, inscribat, similiter ab omnibus eligendis singulariter quærat, & quicunque plures personas in electione habeat, pro ministro est habendus, & hæc electio debet fieri singulis annis in festo sancti Jacobi. Debent etiam esse duodecim jurati, nec aliquis nisi hi duodecim sententiam aliquam dicere debent, ipsorum quoque septem præsentibus, si non omnibus præsentibus sententiam super quacunque re dicere possunt. Super quocunq; etiam facto vel contractu aliquis judicum testis vel Sazman existit, pro verissimo habeatur, & probatio in contrarium vel juramentum non admittatur. Minister etiam non potest esse testis vel Sazman, vel aliquem accusare sicut unus judicum. Sed si ipse est judex juratus, si aliqua causa ventilatur coram ipso, & non habet sufficientiam judicum, baculum potest sui officii committere cui placet, & super illa causa dicere sententiam sicut judex. Item quicunque civium alium civem occiderit, reus est mortis. Si vero vulneraverit, malum redimere debet vulnerator ad gratiam Domini regis vel sui Ministri. Quicunque etiam cives inter se rixam habuerint, alter alterum maledicendo aut vituperando vel offendendo sine vulnere, pœnam incurrit decem librarum. Imo si per aliqua verba indignantur & injuria insurrexerint, alter desiderans alterum offendere, & si de hoc fuerint refrenati & impediti, rei facti sunt, pœnam incurrere decem librarum. Item quicunque civium aliquem extraneum in civitate occiderit, reus est mortis, sed si vulneraverit vel alio modo offenderit, advocato & ministro satisfacere debet & emendare. Item hospitibus etiam cauponibus juratis super omnibus excessibus accusandis, excepta occisione & vulnere, debet tamquam judici etiam fides verissima adhiberi. Item si aliquis vel aliqui cives per aliquem vel per aliquos cives verbo vel facto læsi fuerint aut offensi, minister læsis non quærelantibus pœnam X. librarum ab actoribus sive reis poterit & debet extorquere. Præterea sciendum, si aliquis

quis civis ad inſtantiam alterius civis per præconem juratum ad præſentiam judicis ter fuerit vocatus,ſi non comparet, tres ſolidos miniſtro tenetur perſolvere, & ipſe miniſter judicare debet actori ad res ipſius rei. Sed ſi hoſpes advena civem ad judicium vocaverit,ſequenti die debet ſecundum quod juſtum fuerit, expediri. Item civis, qui attinet alicui domino jure proprietario,ſolummodo eſt debitus domino ſuo ſingulis anis XII. denarios,quos ſibi vel nuntio ſuo III. die ſancti Martini ultra oſtium domus ſuæ porrigere debet,ſi requiret illa die, ſed ſi non nihil illi ſolvere tenetur, ipſo vero mortuo ab heredibus nulla jura mortuaria vel jus quod dicitur Fahl/ & plane nullum jus idem dominus debet aliquatenus ab heredibus extorquere, cives etiam cenſuales ad altare ſui patroni ſingulis annis,duos denarios tantummodo in remedium ære ſuo debet offerre. Item domus, quæ non fuerint feuda, pro propriis debent haberi .Item velici miniſtri, molendinatores venientes ad civitatem & jura Civilia recipientes, debent computare cum Dominis ſuis a quibus receſſerunt computatione non facta ſuper bonis dominorum ſuorum,ſalva perſona ſua & univerſis rebus ſuis, ſub ſecuro conductu exitus civitatis & regreſſus,fidejuſſoria cautione ſeciriſſima ſibi adhibita & propria ac ſóla manu illam computationem repoſita & ſoluta debita pecunia debet obtinere,ſimiliter ſi impetitur ſuper fidejuſſoria cautione coacta,vel voluntaria ſola manu ſua debet obtinere juſtum debitum fidejuſſionis. Item judices de jure debent judicare de miniſtro querelantibus. Quid juris ſi civis civem ad judicium vocaverit & venerit, vel ſi ipſum non vocatum in judicio invenerit, reſpondemus,ſi vult reſpondebit,aut ſi non vult dabit judici denarios ſex & recedit a judicio pœna ſolidi tres in fine actionis. Si vero civis civem ſemel ad judicium vocaverit & ille iterum arripiat ad partes longinquas cum foro ſuo, judicandum eſt actori de bonis ſuis. Civis civem in judicio de jure non poteſt præcipere. Quid juris pro hamſuocha libræ X. de quibus miniſtro civitatis cedunt,duæ partes advocato, tertia vero pars actori ſolidi XXX. & unus obulus. Quid juris,qui judices in ſua ſententia falſificat, X. libræ miniſtro & advocato obinde ſunt ſolvendæ cuilibet judici triginta ſolidi & unus obulus. Pro cenſu & prætio laboris ſola debet eſſe vocatio ad præſentiam judicis, pœna ſolidi tres ſi non comparuerit. Item pro pignoribus obligatis quibus accreſcit uſura ſola debet fieri vocatio. Villici civium debent communicare in omnibus ſervitiis. Item caſſantur omnia vadimonia & omne forum ſiniſtrum & omnes Zunfftas in omni arte mechanica. Qui alium damnificaverit in paſcuis,in ortis, in arboribus ſive in aliis bonis ſuis,ſi ille cui infertur damnum,illum in damno ſuo invenit,illum offendit vel corrigit quocumque modo nihil ex inde tenetur judici. Sin autem tenetur miniſtro & advocato libras decem actorum vero tenetur damnum illatum refundere. Civis civem non debet de jure ad judicem ſpiritualem compellere vel citare, dummodo judicium illi non fuerit denegatum,judex vero debet ipſi judicare & ipſum ad hoc compellere, ut juris complementum in præſentia ſua curet acceptare. Presbiteri, relicte,ſi volunt poſſunt bene ad judicium ſpirituale citare, quod juris ſuper violenta oppreſſione virginum vel dominarum debet vivus ſepeliri, cum ſpinis & fuſte transverberari. Quid juris pignorum,quæ per judicem fiunt aſſignata & licentiata ſtatim fuerit apud judeos obliganda ſi fieri poteſt,ſin autem vendenda ſunt & dicendum illi cujus ſunt cum teſtibus feſtinantur. Item hoſpes ſive extraneus non poteſt juxta libertatem convincere civem cum extraneo in aliquo, niſi cum judice aut judicibus. Item equi presbiterorum,equi militum, & equi miniſtrorum poſſunt de jure prætipi pro juſtis debitis in herbergis. Item dominæ domicellæ hæreditare debent hæreditates ſicuti viri,nullus civium inpignorandus eſt cum domo ſua quam inhabitat, aut cum lectis ſuis qui habuerit,jumenta,agros, prata & alias poſſeſſiones. Si quis civis filio ſuo nepoti ſuo aut alicui amico ſuo donaverit bona ſua, juramento ſuo debet obtinere,quod ſub hac forma ipſi donaverit,quod illa bona nunquam in poteſtate ſua aut ad commodum ſuum aut utilitatem ſuam revertantur. Si obligaverit bona ſua alicui & cenſum inde receperit actor ſi vult debet illi eundem cenſum perſolvere & bona prædicta ſuæ poteſtati attrahere pro ſuis debitis. Item Juſtitiam habemus in qua dominum veneramur,quod a ſeptuageſima donec ad octavam paſchæ juramenta non juramus pro debitis ſed inſcribimus & obſervamus usque ad tempus prænominatum. Item ſi civis in civem medio tempore pro debitis ſuis agit,talis datur ſententia quod actori jacens pignus & aſſignandum ac obligandum apud judeos donec ad tempus præta[illegible]um & tunc damnum damno accumulatur habente juſtitiam in deponente permanente. Si quis civium habet bona feudalia in confinio noſtræ civitatis & non vult ſuis debitoribus in ſolutione ſatisfacere, actor dummodo debitum obtinebit in illum habet jus poſſidendi idem feudum pari forma & jure,ſicut ille cujus eſt feudum, ſi autem Dominus a quo eſt feudum actorem infeudare noluerit, actor habet jus idem feudum poſſidendi titulo pignoris. Si fuerit deprehenſus fur cum furto, actor,cujus eſt furtum, furto Collo furis ſuper poſito ſi vult poteſt ipſum dijudicando ſola manu ſua convincere,ſi ſine furto fuerit deprehenſus,

ſus, fur cum ſeptem viris eſt per verba informata, vel inſtructa convincendus. Item de prædone ſimilis juſtitia & ſententia eſt inſtituta. Si quis de fraude vel de nota violatæ fidei, vel ſcelere fuerit impeditus & infamatus & ſpiritus & propter hoc ad judicium vocatus & non comparuerit,reus erit mortis rotæ,ſi non potuerit ſe excuſare, quod legitima cauſa ipſum impediverit. Si fur fuerit dijudicandus aut condemnandus,convocandi ſunt omnes judices ad judicium & quicunque judicum a judicio ſe abſentaverit nolens dare ſententiam in illum, ad domum illius fur eſt mittendus & illi committendus,ut ipſi reſpondeat. Hos etiam Hainricus de Halle Miniſter,conſules, judices, ac civium univerſitas in Ulma, univerſis ſignificamus tenore præſentium,& munimine ſigillorum noſtræ civitatis & Biberacenſis appenſorum noſtram civitatem præhabitis conſtitutionibus libertatibus ſicut eſt ante poſitum eſſe privilegiatam. Acta ſunt hæc anno Domini MCCCXII. in octava beati Johannis Baptiſtæ.

III.

Käyſers Ludovici V. der Stadt Biberach ertheiltes Privilegium, daß er ſie vom Reich nicht verſetzen, verändern noch verkauffen wolle, de Anno 1331.

WIr Ludwig von GOttes Gnaden Römiſcher Khayſer,ze allen Ziten Merer des Richs,verjehen offenlichen an diſem Brief, und thun kunt allen den,die in anſehent,hörent oder leſent, daß wür von beſunderen Gnaden und Gunſt,die wür haben zu den erbern und wiſen Lüten dem Amman, dem Rath und den Burgeren gemeinclichen zu Biberach, unſeren lieben Getrewen,ine verhetzen haben und och verhetzen mit diſem gegenwertigen Brief, für vns, und unſer Nachkhommen an dem Riche, daß wür ſye nicht verſetzen,verendern noch verkhoffen ſullen von dem Riche, vmbe kheinerley Not und Gebreſten, di das Rich angat, vndt darumbe ze einem Vrkhunde geben Wür jn diſen Brieff mit vnſerem Kayſerlichen Inſigel verſigelten, der geben iſt zu Nörnberg, da man zahlt von Chriſtes Geburth, drüzehenhundert Jar, darnach in dem aynen undt dreizzigeſten Jahr, am Montage nach Sant Vrbans Tag, in dem ſibenzehenden Jar unſers Richs, vndt in dem vierten des Kayſerthumbs.

IV.

Käyſers Ludovici V. dem Spital zu Biberach gegebenes Privilegium, daß, wer darinn übernachtet und verſchiede, daſſelbe deſſen Erbe, und anders niemand ſeyn ſolle, de Anno 1333.

WIr Ludwig von Gottes Gnaden, Römiſch. Kayſer,zu allen Zeiten Mehrer deß Reichs,verjehen offentlich ahn dieſem Brief,daß wür durch GOtt, vnd durch Hayl vnſerer undt vnſerer Vorderen Seele willen,dem Spitahl ze Biberach ein ſolche Gnade gethon haben, undt thuen auch mit diſem Brieff, währe,daß ſich jemandt darinn ergebe, undt darinn darüber benachtet, ein Nacht oder mehr,vndt darnach verſchide, wollen Wür,daß den khein Herre, noch Erbe in daſſelbe Spitahl, vndt was er verlaſſen habe, es ſeye Frawen oder Mann, von aigen Guth, es ſey ligents oder varendes,das ſoll daſſelbe Spitahl anerben,vndt anders niemand, vndt wollen nicht, daß jemandt darwider ſeye, bey vnſeren Hulden vnd deß zu einer Urkhundt, geben Wür jhn diſen Brieff verſigleten mit vnſerm Inſigel, der geben iſt zu Eßlingen an Freytag nach Sant Michaels-Tag, da man zahlt von Chriſtes Geburth dreyzehenhundert Jar, darnach in dem drey vndt dreyßigiſten Jahr, in dem Neunzehenden Jahr Vnſers Reichs, vndt in dem Sechſten deß Kayſerthumbs.

V.

Käyſers Ludovici V. dem Spital zu Biberach anderweit ertheiltes Privilegium, wegen der dahinein gebrachten Barſchafft, de Anno 1333.

WIr Ludwig von Gotes Gnaden Röm. Kayſer,ze allen Zeiten Merer des Richs, verjehen offenlich an diſem Brieff, daß wür den Armen dürfftigen deß Spithals ze Biberach vnd den Sunderſiechen daſelben die Gnade gethon haben,vnd thuen auch von vnſerm Kayſerl. Gewaldt, mit diſem Brieve, daß wür wöllen,wer zu jn fart und bey jm übernächtig, was der zu jn bringt von Barſchafft,oder was das ſey, daß das bey demſelben Spitahl und bey dem Sunderſiechen fürbas bleibe,und das dhain jhr Freundt oder Herre das von jhnen wider forderen,noch aiſchen ſoll noch mag,es ſey danne,daß ain dürfftig von dem Spitahl oder von den Sunderſiechen mit des Ammans oder mit des Raths Rath von Biberach faren wolle,das ſie jn voll Gewalt haben,zu erlauben, und zu geben,und wollen vnd gebieten dem Ayman,dem Rath,und den Burgeren gemainlichen zu Biberach, daß ſie ſich von vnſeren wegen ſo ſtimen, und nicht geſtaten daß jn jeman diſer unſer Gnade überfahr bey vnſeren Hulden,darüber zu Vrkhundt geben Wür jn diſen Brieue,verſigelten mit vnſern Kayſerlichen Inſigl, der geben iſt zue Hagenaw an dem Sambs-

Sambstag nach Galli, da man zalt von Christus Geburth dreyzehenhundert Jar, darnach in dem driten vnd dreyßigsten Jare, in dem 19. Jar unsers Reichs und in dem 6. des Khayserthumbs.

VI.

Käysers Ludovici V. Privilegium, denen Bürgern zu Biberach in Klag-Sachen Anno 1341. ertheilet.

WIr Ludwig von GOttes Gnaden Römischer Kayser, ze allen Ziten Merer des Richs, versehen offenbahr an disem Brief, daß wür angesehen haben die Gepresten, die vnser Statt ze Biberach von dem Lande daselben davon vßgesten möchten undt wöllen, swelcher Burger Klag vf einen schädlichen Mann inne der Statt, Land oder Lüten, und die Klag züchet an einen sinen Mit-Burger, daß derselbe, daran es gezogen wurde, ime siner Klag helfen soll mit dem Eyde, oder sich mit dem Eyde entschlahen, daß er nicht gehört habe für war, oder jme nit ze wissen si, daß er ein schädlich Man si, dem Lande oder der Statt, und swenne der Kläger als manigen gehaben mocht, als der Statt Recht ist, den die Klag kunt und gewissen ist, oder gehört habend für di Warheit, daß der, vf den man clagt hat, dem Lande und der Statt ein schädlich Man gewesen ist, so soll man den Kleger richten, gegen dem Gevangen als der Statt Recht ist, vndt darüber ze einem Vrkhundt, geben wür jhn disen Brief, versigleten mit unserem Kayf. Insigel, der geben ist zu München, an S. Sebastianstag, da man zahlt von Gottes Geburth dreyzehenhundert Jahr, darnach in dem ain und vierzigsten Jar, in dem 17. Jar vnsers Richs, vnd in dem-- vnsers Kayserth.

VII.

Des Käyserl. Land-Voigts in Ober-Schwaben, Friedrich Hontbiß, Brieff, daß der Ammann und die Räthe zu Biberach, all Stöß, Krieg und Uffläuffe daselbst, richten mögen, de Anno 1344.

ICh Friderich Hontbiß von Ravenspurg Landt-Vogt in Oberen-Schwaben, bekhenn offenlich mit disem Brief, vmb die Gnad und Gwaldt, die min gnädiger Herr der Kayser mit sinen offen Brieuen die ich aigentlich verhört vndt gesehen han, dem Vesten Mann Chunrad von Friberg, Amman, und den Räthen ze Biberach geben und gethon hat, daß ich denselben Gewalt vnd Gnad von Gehaiß wegen mines gnädigen Herrn deß Kaysers, den vorgenanten, dem Amman und den Räthen bestätigen mit, disem Brief, also daß der Amman und die Räthe all Stöß, Krieg vnd Vflöff, die in derselben Statt Biberach vfstand vnd geschehent, vnderstan vnd vßrichten sollend, und soll man in der Richtung gehorsam sin, vnd wie es der Amman und der Rath, oder der mehr Thail deß Raths richtendt, oder was biß sie vfsterzeindt, den, die si verschuldend, das soll stet bliben und soll nieman dawider sin, in kain Weg, vnd darumb ze Vrkhundt der vorigen Bestetigung han ich min Insigel gehenckht an disen Brief, der geben ist zu Ravenspurg, nach Christus Geburth, dryzehenhundert Jar, und in dem vierten vndt vierzigsten Jar, an vnser Frawen Abendt der Lichtmeß.

IIX.

Käysers Caroli IV. Privilegium, vor die Stadt Biberach, daß sie eine Mühl-Stadt bauen und aufrichten möge, wo sie wolle, de Anno 1348.

WIr Karl von GOtes Gnaden Röm. König, ze allen Zeiten Mehrer des Reichs vnd König ze Beheim, verjehen vnd thuen khundt offentlich mit disem Brive allen den, die jn sehen, hören oder lesen, daß wür angesehen haben steten, getrüen vnd willigen Dienst, den vnser lieben Getrewen, der Rath, die Burger gemeinlich der Statt ze Biberach uns vnd dem H. Röm. Reich offt vnvertrossenlich gethon haben, vnd noch thuen sollen vnd mögen in khünfftigen Zeiten, darumb geben wür jhn von vnseren Königl. Gnaden ein Müll-Statt, daß sie die bawen vnd auffrichten wo sye wollen, vnd wo es in allerbequemblich ist, bey Biberach, also daß sye andern Mühlin den Leuthen ze Schaden jr Wasser nicht nemme, noch beschwölle, mit Vrkhundt diß Briefs, der versigelt ist mit vnserem Königl. Insigel, der geben ist ze Vlme, nach Christes Geburth dryzehenhundert Jar, darnach in den 48. Jahr, an vnser Fr. Abend der Liechtmeß, in dem 2. Jar vnserer Reiche.

IX.

Käysers Caroli IV. Freyheit der Stadt Biberach Anno 1355. gegeben, daß die Burger nirgends, als vor ihrem Rath stehen sollen.

WIr Karl von GOttes Gnaden Römischer Kayser, zu allen Zeiten Mehrer deß Richs, vndt König ze Böheimb, bekhennen vndt thuen khundt offenlich mit disem Brief, allen den, die ihn sehen, oder hören lesen, daß Wür angesehen haben die steten getrewen Dienst und Ehre, die Vnser und des Reichs lieben Getrewen, den Amman,

Amman, der Rath und die Burger gemainglich der Statt ze Bibrach, uns und dem Rich offt unvertrossenlich gethan haben und noch thuen mügen, in künfftigen Ziten, und wöllen und sezen von sunderlichen unseren Kayserlichen Genaden, daß niemandt die obgenannten Burger, umb welcherley Sachen das wäre, laden, ansprechen, oder bekhlagen soll, an dehainer andern Stat und anderstwo, weder für ain Land-Gericht noch dehain ander Gericht, ußwendig der Statt, noch für unser Hoff-Gericht, den vor jren Richt in der Statt, ze Biberach, da man auch Recht vor ihnen nemmen soll, als denn daselbst geurtailet würt, also daß von sezen und erkhennen sunst anderstwo und vor anderen Gerichten uf sie ertailet und erclegt were, oder hernach erclaget und erthailet wurde, das soll alles zemal kein Krafft, Macht, noch Vestigung haben noch gewünnen, es were dann, daß iemanden, der da claget, das Recht versaget, oder wider Recht und Gewonheit verzogen wurde, so möcht der Cläger sy uf unser Hoffgericht, und auch anderstwo laden, da das billich ist, und da sine Recht erstehen und ervolgen. Davon gebieten wir allen Fürsten, Gaistlichen und Weltlichen, Grafen, Freyen, Herren, Steten, Riteren, Knechten, und allen anderen unser und deß Richs getrewen Unterthanen, daß niemandt oder ihr keiner wider die obgenanten unser Genade komen oder thuen solle, in dehainen Ziten, wer aber dawider thet, der soll zehen Marckh Goldes zue rechter Pöen verfallen sein, als offt das geschicht, und die sullen halb in unser und des Richs Cammer, und das ander halb Thail den obgenannten Burgeren und ihrer Statt, die übernemmen wurden, gäntzlich und ungeminnert gevallen, mit Urkhunde diß Briefs, versiglet mit unserem Kayserlichen Insigel, der geben ist ze Nürenberg, nach Christes Geburth dryzehenhundert Jahr, darnach in dem fünff und funffzigsten Jahr, an dem negsten Mitwoch nach S. Niclas-Tag, unser Reich in dem zehenten, und deß Kayserthumbes in dem ersten Jar.

X.

Verbündniß Königs Wenceslai in Böheim, auf seines Vaters, Käysers Caroli IV. Absterben mit der Stadt Biberach, bis ein Römischer König erwehlet, de Anno 1370.

WUr Wenzlaw, von GOtes Gnaden, König zu Böheimb, Marggraff zu Brandenburg und zu Lußiz und Herzog in Schlesie: Bekhennen und thuen khundt offentlich mit disem Brieff, allen den die in sehen, oder hören lesen, daß wür mit wohlbedachtem Muthe, und mit rechter Wissen, zu Ehren, zu Dienst, und zu Würdigkheit deß heiligen Römischen Reichs, uns, unseren Erben und Nachkhommen, Könige zu Beheim, mit den Ehrsammen weisen Lüten, dem Burgermeister, dem Rathe, und den Burgeren gemeinlichen der Statt ze Biberach, jren Erben und Nachkhommen verbunden haben, und verbinden in sulcher Schicht und Meinunge, als hernach geschrieben steet, also bescheidenlich, daß wür jhn gelobt haben, und geloben in guten Trewen, on Geuerde, wer das Sache, daß der Allerdurchleuchtigste Fürste und Herre, Herr Karl Römischer Kayser, zu allen Ziten Mehrer des Reichs, und König zu Beheim, unser lieber Gnädiger Herr und Vater sturbe, da GOtt lange für sey, daß danne wür, unser Erben und Nachkhommen, Könige zu Böheimb willigkhlichen und getrewlichen, byständig und beholfen sein wollen und sullen, wider allermänniglichen, die sie in jhren erberen Besetzungen, Rechten, guten Gewonheiten, Freyheiten, Güteren und Nutzen hinderten, schädigten, oder mit Gewaldt bekhränkhten, in kheine Weisse, und dieselben Hilfe sollen und wollen wür thun, nach dem als sein noth wirdet mit unserem Vermügen, on Geuerde, untz an einen khünfftigen einmütigen Römischen Künig, der von allen Churfürsten, oder von dem mehreren Thail erwölt wirdet, und wenn das geschicht, so sullen all die ehegenannte Büntnuß, Gelibde und Hilffe ab sein. Mit Urkhundt diß Briefs, besiegelt mit unserm Königlichen Mayestett Insigel, dergeben ist zu Nürenberg, da man zahlt, nach Christs Geburth Dreyzehenhundert Jare, darnach in dem Sibenzigsten Jare, an St. Georgii-Tage, deß Heil. Merterers, unsers Künigreichs in dem Sibenden Jare.

XI.

Käysers Caroli IV. Freyheit und Begnadigung vor die Stadt Bibrach, in puncto der Steuer, item, daß die Juden allein vor dem Stadt-Amman zu Biberach des Rechten gehorsam seyn sollen, ingleichen, daß die von Biberach, ihre Stadt zu bessern, einen Zoll setzen mögen, de Anno 1373.

WIr Karl von GOttes Gnaden, Römischer Kayßer, zue allen Zeiten Merer deß Reichs, und König zu Beheim, bekhennen und thuen khundt offenlich mit disem Brief,

allen denn, die ihn sehent, oder hörent lessen, daß wür anegesehen haben stete und getreue Dienste, die uns und dem heiligen Reiche, die Burgermeister, Amman, und Burger gemeinlichen der Statt zu Biberach, unser lieben Getrewen offte und dikhe gethon haben und noch thun sollen und mögen in künfftigen Ziten, und haben in darumb mit wohlbedachtem Mute und rechter Wissen, die nachgeschrieben Gnaden gethan, und thun ihn auch die mit Krafft ditz Brieues. Zu dem ersten, daß sye die gewohnlich Stüre, die sye jährlich uns und dem Reiche pflichtig und schuldig sein zu geben, fürbaß mer sullen uns gelten und bezahlen an guten Häller, aße von Alter untz herkhommen ist, auch geben und verschriben wür denn vorigen von Biberach sechs Jahr nach einander zu zöhlen, nach Datum diß Briefs, alle Juden, die sye iezundt haben oder in Zeiten gewunnen, und wollen, daß sye fürbaß dieselben Juden beschützen, beschürmen, beschinen und versprechen mögen, gleich anderen eingesessen Burgeren zu Biberach, und daß auch dieselben Juden nicht schuldig, gebunden noch pflichtig sein sollen, vor iemandt deß Rechten gehorsamb zu sein und Recht zu thuen, denne alleine vor der Statte Ammanne von Biberach unschedlich unß an unseren Rechten, auch sollen und mögen die vorgenanten von Biberach auf alle die Gut, die in der Statt oder bie der Stete zu Biberach Markhe und Gebiet gelegen sein, Sture und Bote sezen, und die auch davon nemmen, die von Alter Bote und Stüre geben haben, oder die durch Recht geben sullen. Auch thuen wür den vorgenanten von Biberach die Gnade, daß sye sullen und mögen ihre Statt zu besseren, unz an unser Widerrueffen, einen Zoll machen und sezen in der Statt zu Biberach, wie sye das zu Rathe werdent, daß ihn diß füeglichen seye, und den Zoll auf heben und nemmen, und in der Statt Nuz wenden und kheren, ohne Widerrede und Hindernusse allermäniglichs, und gebieten darumb allen Fürsten, Gaistlichen und Weltlichen, Graven, Fryen, Herren, Riteren, Knechten, Steten, Gemeinschafften, Ambtleuthen, und allen anderen unseren und deß heiligen Reichs getreuen Unterthanen, daß sye die vorgenanten von Biberach an den obgeschribenen unsern Gnaden nicht hinderen noch irren sollen, in kheine Weiß, sonder sye dabey getrewlichen hanthaben, schuzen und schürmmen, so lieb sye unser Ungnade wollent vermeiden, mit Urkhundt diß Briefs versiglet mit unserem Kayserlichen Mayestatt Insigel, der geben ist zu Prag, nach Christes Geburte dreyzehenhundert Jahr, und darnach in dem drey und sibenzigsten Jahre, an dem Freytage vor Sante Gallen Tage, unßer Reiche in dem acht und zweinzigsten, und deß Kayserthumbs in dem neunzehenten Jahren.

XII.

Pfaltz-Graff Friedrichs bey Rhein und Hertzogs in Bayern, deme Käyser Carolus IV. die Land-Vogtey zu Obern-Schwalen empfohlen und eingeantwortet, Brieff, daß die Stadt Biberach, wie Ravenspurg, Zunfften aufrichten möge, de Anno 1374.

WIr Friderich von GOttes Gnaden, Pfaltz-Graff bey Rein und Hertzog in Bayeren ꝛc. Verkhünden und verjehen mit disem Brieff, als uns der Allerdurchleuchtigste Fürste, unser lieber Gnädiger Herr, Herr Karl, von GOttes Gnaden, Romischer Kayser, zu allen Zeiten Mehrer deß Reichs und Khönig zu Böheimb, die Landtvogtey zu Oberen-Schwalen empfohlen nnd eingeantwurt hat, ze besezen und entsezen, und sonderlich darzu geordnet, das wür alle die, deß vorigen unsers Herrn deß Kaysers, deß heiligen Reichs und unseren lieben Unterthonen in der vorgemelten Landtvogtey in den Sachen, die wür erkhennen, damit si bey Freyheiten, Rechten, und sunderlichen bey den Diensten, die si dem obgemelten unserem Herrn dem Kayser, dem heiligen Reiche und uns thun sullen, belieben und darzu befürderen mügen, stüren, handthaben und schüzen sollen, darumbe haben wür angesehen und erkhandt die stete getreive Dienste, so die erbere weiße der Burgermeister, der Rath und die Burger gemainigkhlichen der Statt zu Biberach unserm Herren dem Kayser, dem heiligen Reich und unß vil dikh erzaigt und gethon haben, und noch fürbaß thuen sollen und mögen in khünfftigen Zeiten, und haben ihn an stat und von wegen des obgemelten unsers Herrn deß Kaisers, und von seinen Haissen, wann er uns deß Vollemacht und ganzen Gewaldt in seinem Kayserlichen Brieffen gegeben hat, erlaubt, und gegünnet, erlauben und günnen in mit disem Brief, daß sye ein Zunfft in ihr Statt ordnen und machen sullen, und och die halten und haben in aller der Mainung und masse ungevärlichen, als der Burgermeister, der Rath und die Burger gemainlich der Statt zu Rauenspurg die Zunfft in ihr Statt haltendt und geordnet habendt, und besunderlichen von der sunderbahren Begirde, die wür an den ehegenanten dem Burgermeister, dem Rath und den Burgeren gemeinlichen der Statt zu Biberach

berach erkhennen, die sye mit stethen getreuen Diensten zu unß habend, haben wür in alle vorgendig Vorderung und Ahnsprach, die wür zu ihn biß uf dissen hetigen Tag ze sprechen heten oder gehaben möchten, was die gewesen sind, gänzlich auch ergeben und varen gelassen, also daß von darumb sein gnädig Herre sein wöllen, und sy darumb nichts mer anaischen noch zusprechen, mit Crafft und offnen Urkhund diß Briefs, den wür ihn darumb besigelt haben mit unseren aigen Insigel ofentlichen daran gehenkht: Geben zu Ulm, an St. Thomans Tag des Heyl. zwölff Boten, nach Christi Geburte dreyzehenhundert Jahr, und darnach in dem vierten und sibenzigsten Jahr.

XIII.

Vidimus Graff Rudolffs von Sultz, Hoff-Richters zu Rothweil, über Käysers Caroli IV. Privilegium, vom Jahr 1355. daß die Bürger zu Biberach vor keinem andern Gericht als ihrem Rath stehen sollen, de Anno 1376.

ICh Graue Rudolph von Sulz, Hoff-Richter, von meines gnädigen Herrn deß Röm. Kayßers Karlen Gewaldt an siner Statt uff sinem Hoff ze Rothwile, thuen khundt mit disem Brieff allen den, die in ansehent oder hörent lesen, daß ich ze Gericht saß uf dem Hoff ze Rothwil, an der offenen fryen Künigs-Straß uf dissen Tag, alß der Brieff geben ist, und stuend vor mir uf denselben Hoff der Eyssenhut deß Ammans, deß Raths und der Burger gemainglich der Statt ze Biberach ehrbaren und gewisse Pottschafft mit vollem Gewaldt an ihr aller statt, und zaigent einen Brieff, versigelt mit mines gnädigen Herrn deß Röm. Kayßer Karlen anhangendem Mayest. Insigel, der von Wort zu Worte stund, als hienach geschriben stat.

Siehe oben Käysers Caroli IV. Freyheit sub Num. IX. pag. 184.

Und da der Brieff gelessen und gehöret wardt, da bat in die obgenant Bottschafft ze erkennen an ainer Urtheil, ob man den Burgeren gemainlich ze Biberach der Gnade und Freyheit nicht billich ein Vidimus geben wolt versiglet mit des Hoff-Gerichts ze Rotwil Insigel, darumb vorsehet ich was recht wär, da wardt erthädet mit rechter und imer geschworner Urthail, als uf dem Hoff ze Rothwil Rechs was, daß man ihnen der Genade und Freyheit billich ein Vidimus geben solt und hierumb ze offnem Urkhundt, so han ich des Hoff-Gerichtes ze Rothwil Insigel mit Urthail offentlich gehenkht an disen Brieff, der geben ist an dem negsten Montag nach unsers Herrn Ufart-Tag, nach Christus Geburth dryzehenhunders Jar, darnach in dem Sechs und sibenzigsten Jar.

XIV.

Pfaltz-Graff Friedrichs bey Rhein und Hertzogs in Bayern ꝛc. Privilegium vor Biberach, daß sie ihre Stadt besestigen, auch Juden einnehmen mögen, de Anno 1377.

WIr Friderich von Gotz Gnaden, Pfalenz-Grafe bi Rin und Herzog in Bayern ꝛc. ꝛc. Bekhennen und thuen kund offentlich mit disem Briefe, allen den, die in ansehent oder hörent lessen, daß wür die Erbaren, Wisen, denn Burgermeister, Rathe, und die Burger gemainlich der Statt ze Biberach, unser besunder Lieb und Getreue von sunderen Gnaden damit versorget und bedacht haben, und solich Förderung und Lieben erzaiget und gethon, daß sy ihr Statt destbaß vöstigen, burwen und beßeren mögen, also daß wür in gunnen und erlauben mit Crafft diz Brieffes, daß sy woll Juden ainen oder mehr, als mängen sy denne went, zu jn in jr Statt uzer anderen Steten, wo sy die denne uf bringen mugen, ze Burgeren empfahen, innemmen und geheimmen mügen, und welch sy denn also ze Burgeren empfahent und innement, die sollen in unserem und deß Richs Schürmme und Gnaden sin, und nemmen und empfahen och die mit rechter Wissen mit disem Brieffe, in unseren Schürm und Gnade, doch also, daß unß dieselben Juden alle und ieglicher besunder alle Jar darumbe ze rechter Stüre richten und geben sullen, waß unß die Erbaren unser besunder lieben Ulrich Greter, dozomal Burgermeister, Peter Hägeler, bi den Ziten Stettschriber ze Biberach, oder jr der mehr Thaill jährlich haischent geben und tuon, und sollen och wür si dabi beliben lazen, und nicht fürdringen in dehain Wisse, ohn alle Gevörde, es soll och disse unsere Gnad der vorgenanten Statt ze Biberach wären, Krafft haben und beliben, unz uf unser Widerruefen, und nach unserem Absagen ein halb Jar das negst, ohn alle Gevärde, mit Urkhundt ditz Briefes, den wür jn darüber besigelt, geben mit unserem angehenkhten Insigel, der geben ist ze Logingen, in unserer Statt deß negsten Dunerstags vor unser Frauen Tag, als sye ze Himmel fuehr, da man zahlt nach Goz Geburth drwzehenhundert Jar, und darnach in dem siben und sibenzigsten Jahre ꝛc.

XV.

Des Römischen Königs Wenceslai Confirmation Käysers Caroli IV. Privilegii, daß die Bürger zu Biberach für keinerley Land-Gericht oder ander Gericht, noch für das Hoff-Gericht geladen werden sollen, de Anno 1398.

WIr Wenzlau von GOttes Gnaden, Römischer Künig zu allen Ziten Merer deß Reichs, und König zu Böheim, bekhennen und thuen kundt offentlich mit dissem Brieff, allen den, die jn sehen oder hören lessen, wan das ist, daß wür mit guter Khundtschafft aigentlich wohl erfahren haben, daß die Erbaren, Wisen, unser besunder Lieben, der Burgermaister, Rathe, und alle Burger gemainlich der Statt zu Biberach, mit alter Gewonheit, Fryheiten und Rechten also herkhommen sind, von Röm. Kayssern und Königen, unseren Vorfahrenden an dem Reich, und sunder von dem Allerdurchleuchtigsten Fürsten und Herrn, Hn. Karlen, seliger Gedächtnusse, Röm. Kayßer und Künig zu Böheimb, unserem lieben Herrn und Vater, daß sye niemand uf dhain ander Gericht, weder Landt-Gericht, Hoff-Gericht, ußwendigen jhr Statt noch für unser Hoff-Gericht nit laden, fürtreiben noch haischen soll, denne allein für jhren Amman in der Statt zu Biberach, alß dieselben Freyheit-Briefe, und sunder derselb Freyheit-Briefe, den jhn der ehegenant unser lieber Herre und Vatter seeliger darüber gegeben hat, aigenlichen wissent und sagen, darumb mit gueter Vorbetrachtung, nach Rathe unser und deß Reichs Fürsten, von Röm. Kunigl. Macht und Vollkhommenheit haben wür jhn dieselben Fryheit und Brieff confirmiret, bestäten und confirmieren wür jn die mit Crafft diß Brieffs, daß niemand, wer der sey, sy alle besamt oder besunder, noch jhr Statt, noch dehein jhr Burger, noch niemand, der der gemainen Statt zu ußsprechen stett, Lüth oder Gute für deheinerley Landt-Gericht oder ander Gericht, noch für unser Hoff-Gericht laden, fürtreiben oder haischen soll, umb waß Sache das sey, denne allein die vorgenante von Biberach, und jhr Gut für jren Amman in der Statt zu Biberach und die Jhren, die jn und jhren Burgeren zu sprechen stand, und in die Gericht, do sye denne gesessen sint, oder dafür sie gehören, es wer denn, daß dem Cleger Recht versagt, oder daselbst wider Bescheidenheit gefährlich verzogen wurde, und wer alsd zu jn oder den Jhren, die jhn zu versprechen standt, alß vor geschriben stet, ichtze sprechen gewunnet oder hat, der soll also Recht von jhn suchen und nemmen, in aller der Wise, als vor geschriben ist, ohne Widerred. Darumb gebieten wür allen unseren und deß Reichs Unterthonen, daß niemand wider solich unser Gnad und Freyheit thun solle oder khönne, in deheine Weiß, alß lieb jhn unser und deß Reichs Hulde seye zu behalten, währe aber das, daß darwider geschehe, so wöllen und sezen och iezund, daß alle solich Ladung, Gericht und och Recht khain Crafft noch Macht haben sollen, und den genanten von Biberach und den jhren, alß vor geschriben stet, deheinen Schaden bringen, in deheinen Wege und soll dennocht der Kleger, der jn also überfur, einer genanten Pöen, mit Nammen fünfzig Pfund lötiges Goldes, verfallen sein, die halb in unser und deß Reichs Cammer, und der ander Thail den obgenanten von Biberach oder den Jhren, den alsd überfahren were, ohn Hindernusse gevallen sollen: Mit Urkhund diß Briefs, versiglet mit unserem Künigl. Mayestatt Insigel: Geben zu Frankhenfurth nach Christes Geburth dryzehenhundert Jar, und darnach in dem acht und neunzigesten Jare, deß Donnerstages vor dem Osteren-Tage, unser Reiche deß Böheimbischen in dem fünff und dreyßigsten, und deß Römischen in dem zwey und zweinzigsten Jahren.

XVI.

Königs Ruperti Privilegium vor die Stadt Biberach, daß ihre Bürger für keinerley Land- oder ander Gericht, noch für das Hoff-Gericht geladen werden sollen, de Anno 1401.

WIr Ruprecht von GOttes Gnaden, Römischer Künig, zu allen Zeiten Mehrer deß Richs, bekhennen und thuen khundt offentlichen mit disem Briefe, allen den, die jhn sehen oder hören lesen, daß wür angesehen haben, die getrüwen müglichen Dienste, die die Burgermeister, Rathe, und alle Burger gemainlich der Statt zu Biberach uns und dem heiligen Reiche offt nutzlich und unverdrossenlich gethan haben, und in khünfftigen Ziten wohl thuen mögen, umb daß haben wür jn jezo mit guten Willen, wohlbedachtem Muthe, nach Rath unser und deß Richs Fürsten und Getruwen, von Römischer Küniglicher Machte Vollkhommenheit solich Fryheit und Gnad gegeben und getun, geben und thun in auch die mit Crafft diß Briefs, daß nymand si alle besambt noch besunder, noch dieselbe Statt, noch dehein jhre Burgere, noch nyemand, der der gemeinen Statt zu uersprechen stet, Lüte oder Gut für deheinerley Landt-Gericht oder ander Gericht, noch für unser Hoff-Gericht laden, fürtreiben oder haischen sollen

sollen, umb was Sache das seye, denne allein die vorgenannte von Biberach für jhren Amman in der Statt zu Biberach, und die jhren, die in und jhren Burgeren zu versprechen standt, für die Ambtlüt und in die Gerichte, da sie denne gesessen sint, oder dafür sye gehörendt, es währe dann, daß dem Cläger daselbst Recht versaget oder wider Beschaidenheit gefährlich verzogen wurde, und wer darüber zu jn besambt oder besunder, oder zu denn jhren, die jhn zu uersprechen stehen, als vor geschriben stet, ichts zu sprechen gewunet oder hat, der soll also Recht von jhn suchen und nemmen, als daselbst geurteilt würdet, ohne Widerred, und gebieten darumb allen Fürsten, Geistlichen und Weltlichen, Grauen, Herren, Dienstlüten, Riteren, Knechten, Steten, Merkhten, Dörffern, Ambtlüten, und allen anderen unseren und des Richs Unterthonen und Getruwen, daß niemandt, oder jhr deheiner, in welcher Würde, Adel oder Ehren die sein, wider solich unser Freyheit und Gnad nit khommen oder thun sollen, oder durstig ze thuen, in dehein Wyße, als liebe jn sy, unser und deß Richs schwehre Ungnad zu vermeiden, wer aber von yemand dawider icht beschehen, so sezen, erkhennen und wöllen wür jezo, daß alle sollich Ladung, Gerichte und auch Rechte khein Krafft noch Macht haben sullen, und den ehegenannten Burgeren der Statt zu Biberach besambt oder besunder noch den jhren, als vor geschriben steth, kheinen Schaden bringen in khein Weiß, und soll dennoch ein jeglicher Kläger einer Pöene fünffzig Markh lötiges Goldes, als dikhe daß über furen wurde, darumb verfallen sin, die halbe in unser und deß heil. Richs Kammer, und der ander halbe Thaill den ehegenannten von Biberach und den jhren, den alsd überfuren wurde, ohne Mindernuß gefallen sin. Mit Urkhundt diß Briefs versiglet mit unser Küniglichen Majestät Innsigel. Geben zu Augspurg, uff unser Frawen-Abent, als sye zu Himmel fuhre Assumptionis zu Latein, in dem Jare als man zahlt nach Christi Geburth vierzehenhundert und ain Jahr, unseres Reichs in dem ersten Jahr.

XVII.

Königs Ruperti Privilegium, daß ein ieglicher Burgermeister zu Biberach, einem ieglichen Ammann daselbst, den Bann über das Blut zu richten, verleihen mag, de Anno 1401.

WIr Ruprecht von GOttes Gnaden, Römischer König, zu allen Zyten Merer deß Richs, bekhennen und thuen khundt offenclich mit disem Briue, allen den, die yn sehen oder hören lesen, daß wür von besunderen Gnaden dem Burgermeister, Rate und allen Burgeren gemeinlich der Statt zu Biberach, unseren und deß heiligen Richs lieben Getrewen, solich Fryheit und Gnade gegeben, erlaubet und gethan haben, erlauben, geben und thun wür jhn auch die von Röm. Künigl. Macht und mit Crafft diß Briefs, daß ein jeglicher jhre Burgermeister, der jezund ist, oder fürbaß da gesezt würdet, einem jeglichen Amman zu Biberach, der in dem Ambt daselbst genommen und erwölt wirdet, den Bann über das Bluth zu richten, verlichen soll und mag, mit vollen Gewalt, darumb daß von Versumniß solicher Sache schedlich Lüte in yr Missetatt nit gesterkht und desto fürderlicher zu yn mögen gerichtet werden, und soll diese unser Friheit weren Sechs gantz Jare, die negsten nach einander, und darnach als lange biß das widerruffen, Urkhundt diß Briefs versigelt mit unser Kuniglichen Majestatt Innsigel. Geben zu Augspurg uff unser Frawen-Abendt, als sye in Himmel fure, in dem Jare da mann zalte nach Christi Geburte vierzehenhundert und ein Jare unsers Riches in dem ersten Jare.

Ad Mandatum Domini Regis
Nicolaus Bumann ꝛc.

XIIX.

Königs Ruperti Privilegium vor die Stadt Biberach, über alle schädliche Leute zu richten, item Aechter zu enthalten, unentgolten derselben Gerichte, und was dem mehr anhängig, de Anno 1401.

WIr Ruprecht von GOttes Gnaden, Röm. König, zu allen Zyten Merer des Richs, bekhennen und tun kunt offenbar mit disem Brieue, die jn sehen oder hören lesen, daß wür haben angesehen stete Trüwe und Dienste, damit sich die Burgermeister, Rath und Burger gemeinclich der Statt zu Biberach, unser und deß Richs lieben Getrewen, gen uns und dem Riche willig erzeiget haben, und haben in darumbe dis besunderen Gnaden geton, daß sye alle schädliche Lüte, Mortbrenner, Rauber, Diebe, oder wie die genannt sint, die offentliche oder heimbliche schedliche Lite sind, die der Mehrtheil des Rats der Statt zu Bibrach dunckhet nach Linde und uf jre Eyd sprechent, daß sie jhre Statt oder Lande und Lüten schedlich Lüte sint, sollen und mögendt umbe jhr Missetatt über sie richten, nach Urthail und Ußsprechen deß Merenteile des Raths, und darumbe sollent die von Biberach dann darumb gen uns und dem Rich und

gen allen unseren Landtvogte und gen allermäniglich des an Lib und an Guth sin und beliben unentgolten ewiglich, auch thun wür jn die besünder Gnade, wann nu fürbaß mehr von dem Hoff-Gericht zu Rothwile, oder von anderen Gerichten, oder von unserem Hoff-Gericht Aechter verboten oder verkhündet werdent, und die Aechter in die Statt kemmen, kemen dan die Cleger auch und Rechts von den Aechteren begehrten oder hieschen, daß dann die vorigen von Biberach den Clegern nach jhren Clagen und nach jhrer Statt Gewonheit und Recht sollen zum Rechten helffen, uñ wan das beschicht, so sollen sie dann von solicher Sache wegen von dem ehegenannten Hoff-Gericht und von anderen Gerichten und von unserem Hoff-Gerichte vorbas unbekümert sin und beliben, keme aber nymand, der zu solchen Aechteren clagen wolte, so mögen sye dann solich Aechter wohl enthalten unentgolten derselben Gerichte, auch wenn unterwilen mer Personhnen dann einer udt jr gewohnlich Sture Qvit-Brieff gegeben wurdent, damit sye etwann bekümert wurden, thund wür in die Gnad, wer in fürbaß mer bey rechter Zeit, das ist ungevärlichen uf St. Martins-Tag, unseren Qvit-Brief bringt und zeigt denselben sye die Stür dann verhaißen und die darnach richten, als sye von Allter bißher gethon hand, alles was jn darnach Qvit-Brieff oder ander Brief über jhr Statt geben wurden, die sollen khein Krafft haben ꝛc. Darumb gebieten wür allen Fürsten, Grauen, Freyen, Rittern, Knechten, Steten, Merkhten und Dörfferen, und allen anderen unseren und des Reichs Unterthonen und Getrewen ernstlich und vestenklich mit disem Brieff, daß sye die obgemeldt Burgermeister, Rath, Burger und Statt Biberach, ahn den ehegenannten unseren Gnaden und Freyheiten nicht hinderendt noch jrren in dhein Weisse, sonder sye dabey genntwiglich beleiben lassen, als lieb jn sey, unser und des Reichs schwer Ungnad zu vermeiden, und darzu ein genandt Pön fünffzig Markh Goldts, die ein jeglicher, als offt er der Stukh eins überfürte, verfallen sein solle, die halb in unser und des Reichs Camer, und das ander halb Theil den egenanten Burgeren und der Statt zu Biberach gäntzlich ohne alle Minderung geuallen sollen. Urkhundt diß Briefs versiglet mit unserem Künigl. Majestatt Jnsigel: Geben zu Augspurg uf unser Frawen Abendt, als sye zu Himmel fuhr, Assumptio zu Latein, in dem Jahr, da man zahlt nach Christi Geburth tusent vierhundert und ein Jahr, unsers Reichs in dem ersten Jahr.

Ad Mandatum Domini Regis
Nicolaus Bumann.

XIX.

Königs Sigismundi Privilegium vor den Spital des H. Geistes zu Biberach, daß er zu Ottenweiler auf desselben Spitals Grund und Wasser von neuen eine Mühle erheben, bauen und machen möge, de Anno 1415.

WUr Sigmundt von Gotes Gnaden, Röm. Künig, zu allen Zyten Merer deß Richs, und zu Hungarn, Dalmatien, Croatien ꝛc. König, bekhennen und thuen khundt offenbahr mit disem Brieff allen den, die jn sehen oder hören lesen, daß wür zu Lobe und zu Ehren dem almächtigen Got und siner lieben Muter Marien, den armmen und gebrechlichen Lüthen, die in dem Spitahl deß H. Geists zu Biberach täglich genehrt und ußgehalten werden, zu Trost und zu Hilfe, mit wohlbedachtem Muthe, gutem Rathe und rechter Wissen demselben Spithal zu dem Hail. Gaist zu Biberach, und sinen Pflegeren und Verweseren gegünnet und erlaubet haben, günnen und erlauben jhn von Römischer Künigl. Macht, in Crafft diß Briefs, daß sye den vorgenanten Spithal zu Hilf und zu Nuze, zu Ottenwiler uf desselben Spithals Grund und Wasser von newes eine Mühlin erheben, bawen und machen, und solich gewöhnlich Nuze und Rente in derselben Mühlen zu sezen und zu nemmen, als in anderen Mühlinen daselbs in dem Crayß gelegen, gewohnlich und von Rechts wegen genommen würd, und in deß vorgenanten Spithals und der armen Lüthe daselbs Nuze kheren und wenden mögen, von allermäniglichs ungehindert, doch anderen Mühlinen ob oder under gelegen unschädlich an jhren Rechten. Und gebieten darumb allen und jeglichen gaistlichen und Weltlichen Personhnen, in welichem Weesen die sein, unseren und deß Reichs lieben Getrewen, daß sye des vorgenanten Spithals Pfleger und Verweser an solichen unseren Gnaden und Verhenkhnusse, und daß sye die vorgenante Mühle für sich bawen und von newes erheben, und der geniessen und gebrauchen mögen, nicht hinderen oder irren, in dhein Wise, alß lieb jn sy, unser und deß Richs schwere Ungnade zu uermyden. Mit Urkhundt diß Briefs, versiglet mit unser Küniglicher Mayestätt Jnsigel: Geben zu Costenz, nach Christi Geburth vierzehenhundert Jare, und darnach in dem fünfzehenden Jahre, deß negsten Mitwochs nach St. Erharts Tag, unserer Riche des Ungarischen ꝛc. in dem acht und zebenzigisten, und des Römischen in dem fünfften Jahre.

XX.

XX.

Privilegium von dem Albanensischen Bischoff Jordano der Reichs-Stadt Biberach Anno 1417. wegen Begrabung der Cörper der Missethäter ertheilet.

QUod Corpora maleficorum Ecclesiasticæ possint tradi sepulturæ; Latine impertitum id Privilegium, ex causa movente, quod in dicto oppido quoddam fuerit statutum, illudque servetur, ut cum aliquis maleficorum ad mortem condemnatur, semper unus Sacerdos ad hoc specialiter deputatus audit Confessionem dicti malefactoris condemnati, & deinde ad supplicium ducitur & executione mortis subsecutæ Corpus ipsius condemnati in loco prophano derelinquitur, nec Ecclesiasticæ traditur sepulturæ, nisi & quousque ab ordinario loci licentia habeatur, cum autem sicut hujusmodi statutum per sedem Apostolicam minime confirmatum existat, & sæpe ob tale statutum ejusque observantiam pericula & scandala emergant in hoc oppido, supplicata Civitas ad obviandum hujusmodi scandalis & periculis, ac ad serenandum conscientias quorumcunque super hoc dubitantium, ut super his sedes Apostolice providere misericorditer dignaretur; attendens igitur supra memoratus Jordanus Episc. Alb: quod dictum statutum contra canonicas Sanctiones editum existat, declaravit prædictorum defunctorum Corpora de cetero sine licentia ordinarii posse licite Ecclesiasticæ tradi sepulturæ, statuto hujusmodi non obstante, dum tamen in his aliud canonicum non obsistat, Anno 1417.

XXI.

Königs Maximiliani I. Privilegium vor Herrn Wilhelm von Stadion, über weltliche Einsässen und Einwohner des Dorffs Ingrichkingen, welches anietzo dem Hospital in Biberach allein zuständig, de Anno 1444.

WUr Maximilian von Gottes Gnaden, R. Khünig ꝛc. bekhennen offentlich mit disem Brief, und thuen khundt allermäniglich, daß unß unser und des Reichs lieber Getreuer, Wilhelm von Stadion hat fürbracht, wie die Einsessen und Einwohner deß Dorfs Ingrichkhing, so nit fer von seinem Schloß und Markht Stadion gelegen, jhme zum Thail unterthon, und in dem iezberührten seinem Schloß und Markht Stadion gerechtbahr und potmäßig, und aber darüber etlich mer ander Personhnen daselbst wonhafftig, die keinem ordentlichen Gerichts-Zwang underworffen sein, daraus jhnen, auch den Seinen, und anderen, mit den sye zu handlen haben, menigerley Uncost und Schaden volgen möchte, und unß darauf diemüthiglichen angerueffen und gebetten, jhne hierinn genediglich zu fürsehen. Demnach zu Förderung der Rechten, haben wür mit wohlbedachtem Muthe und gutem Rathe gesezt und geordnet, sezen und ordnen auch von Röm. Künigl. Macht, in Crafft diß Briefs, daß nun hinfür Richter und Urthailsprecher deß Gericht zu Stadion obberührt in allen und jeglichen gerichtlichen Hendelen und Sachen, über alle weltlich Einsässen und Einwohner deß vorbestümbten Dorffs Ingrichkhingen kheinen, noch niemand ausgeschaiden, so anderen ordentlichen Gerichts-Zwang nit unterworffen sein, zu bieten und zu richten haben, und die iezberührten Einsässen und Einwohner jhnen in solichem gehorsam und underworffen sein sollen, alles, wie nach Herkhommen und Ordnung solichs Gerichts bißher gegen einanderen demselben underworffen, gehalten worden ist, und sich Rechtlich gebührt, doch unß und dem H. Reiche und unserem Hauß Oesterreich an unseren Obrigkheiten, und sunst mäniglich an seinen Rechten unvergreifenlich und ohnschädlich, ungevärlich. Mit Urkhund diß Briefs, besiglet mit unserem Künigl. anhangendem Jnsigel. Geben zue Antwerppen, am zehenden Tag deß Monats Decembris, nach Christi Geburth vierzehenhundert und im vier und vierzigsten, unserer Reiche deß Römischen im neunten, und des Hungarischen im fünfften Jahren.

XXII.

Vidimus vom Käyserlichen Hoff-Gericht zu Rothweil, der Stadt Biberach ertheilt, über Königs Friderici III. reformirte Policey-Ordnung, de Anno 1451.

WUr Graue Johannes von Sulz Hof-Richter, von den Allerdurchl. Fürsten und Herrn, Herrn Friderichs Röm. Königs, zu allen Zeiten Mehrer deß Reichs, Herzogen zu Oesterreich, zu Steur, zu Kernten und zu Crain, Graf zu Tyrol, unsers allergnädigsten Herrns Gewalte an siner Statt, uf sinem Hof zu Rothwil. Bekhennen offentl. und thuen khundt mit disem Brief, allen den disen ahnseben oder hörendt lesen, da wür zu Gericht gesessen sindt, uf dem Hoffe zu Rothwil, ahn der offnen Freyen Königs-Straß uf disen Tag, als dieser Brief geben ist und ward vor uns im Gericht gezaiget, und offentl. verlesen, ein ganzer rödlicher, unverföhr-

fohrter, und unargwönliger Permentin Reformation-Briue mit deß obgenanten unsers allergnädigsten Herrn deß R. Künigs, Künigl. Maj. anhangenden Insigel besiglet, der stund und lutet von Worth zu Worth also:

Wür Friderich von Gottes Gnaden R. König, zu allen Zeiten Merer deß Reichs, Herzog zu Oesterreich zu Steür, zu Kernten und zu Crain, Graf zu Tyrol ꝛc. Entbieten allen und jeglichen den Ehrwürdigen und Hochgebohrnen unseren und deß H. Reichs Churf. Fürsten, Geistl. und Weltl. Graffen, Freyen, Herren, Dienstleuthen, Riteren, Knechten, Burggrafen, Vögten, Burgermeistern, Schuldtheissen, Räthen, Richteren, Ambtleuthen und Gemeinden, aller und jeglicher Stätt, Märkh, Dörfferen und allen anderen, in welchen Würden, Standt oder Wesens die seindt, unseren und deß H. Reichs Unterthonen und lieben Getrewen, unser Gnad und alles Guth. Seitemahlen wür von dem Gnaden deß Allmächtigen GOttes unverdienter Sachen zu den Würden deß R. Königl. Gewaldts erhöchet und gesäzt sein, so bedunckhet uns woll billichen, daß wür unser Pflicht gen männiglichen also bewisen, damit man in dem H. R. Reich Friedens und Gemach sölichen empfinde, wan wür nu in Anbegin, unsers Regiments, auch iezo nach unserer Künigl. Crönung, aigentlich und manigfalteclich vernommen haben und unterricht seindt, daß in dem H. R. Reich, und sonderlich in Teutschen Landen, viel Unraths gewaltiglichen, auch ander unzimblich und unehrlich Angriff und Beschädigung beschehen sindt, und noch täglich beschehen, mit Raub, Mord und Brande, davon das H. Reich, deß wür ein Merer genandt seindt, gar schädlich geminnert und viel deß Reichs Unterthon und Getrewen, Geistl. und Weltlichen Personen groß Noth, Verderbnuß und Schaden täglich leiden, als dann laider groß Clag durch die Lande gehet, dardurch gemeiner Nutz größlich gejrret, geschwächt und undergetrukht wurdt: so haben wür uns von der Bürde wegen unsers Künigl. Ambts, die wür GOtt zu Lobe, dem H. Reich zu Ehren, und durch gemaines Nuzes willen, uf uns genummen haben, darzu ergeben, daß wür mit allem Fleiß solich Unräth und böß Sachen mit zitlichem Rauthe und mit der Hilff GOttes, auch Beystandte unser und deß Reichs Getrewen, nach allen unserem Vermögen ze tilgen arbeiten wollen, und darumb durch Anbringung, auch mit Beywesen und Rathe, unser und deß H. Reichs Churfürsten, anderen Fürsten, Geistl. und Weltl. Graffen, Freyherren Ritern, Knecht und Stäte, die wür dann durch sy selbs oder jhr mächtig Sendtboten, darumb insonderheit her zu uns verbett und geheischen haben; sezen, wollen und gebieten wür, von R. Königl. Macht, Crafft und Gewalt, ernstl. und vöstiglichen mit disem Briue, und ermanen auch euch alle und jegliche unser und deß Reichs Unterthonen, in welichen Würden, Stätt oder Wessen jhr seindt, solicher Trewe und Pflicht, als jhr GOtt, dem H. Reich, auch uns als einem R. König, ewerm Obristen Herrn, gemeinen Nuz, und euch selbs schuldig, pflichtig und gebunden seindt, daß jhr all und jeglich Stukh, Punct und Articul diser nachgeschriben unser Ordnung genzlich, getrewlich, ufrechtlich und ungefährlich halten, vollführen und loben, auch mit allen den Ewern, und die euch zuegehören, oder der jhr mächtig seindt, solichs also gänzlich und getrewlichen ze halten, ernstlich schaffent, ordnet und bestellendt, alß lieb euch sey, unsere und deß Reichs schwehre Ungnade, und die Pene hiernach in diser unserer Ordnung zu vermeiden.

Zum Ersten, daß niemandt dem anderen Schaden thuen oder zuefuegen soll, er habe jhn dann zuvor zu gleichen billichen landtläuffigen Rechten erfordert, und ob jhme solich Recht vilicht nit so balde, als er wolt, oder begiere, gedyen und widerfahren möcht, so soll er dannoch den nit angreiffen noch beschädigen, er hab dann vor alles das völligkhlich und ganz gethon und vollbracht, das Kayser Carls deß Vierten seliger Gedächtniß, unsers Vorfahren am Reiche, Guldin Bulle in dem Capitel von dem Widersagen aigentlichen innhalt und ußweisset.

Item, ob jemandt zu dem anderen khundtlich, und unlogenbahr Schulde hete, het dann der Schuldner deren Bürgen oder Brieue, so möcht er sin Schuldt vorderen und jnbringen, nach Luth und Sage solicher siner Brieue, und als jhm versprochen ist zu bezahlen, möcht aber einer nit bezahlt werden, nach siner Brieue Luthe und als ihm versprochen währ, daß man jhn bezahlen solte, und jhm als denn zu pfenden darumb gebuhrte, der soll es doch mit den Pfanden halten, so hernach geschriben stehet, doch darinne unvergriffen der Khauffman, die sollen ein anderen bezahlen auch jederman sein Zinß, Gülte und Zehenten inbringen, als dann bißher herkhommen ist, und der also pfenden will, soll vor, ehe er darumb pfenden will, der ihm die Schulde schuldig ist, schrifftlich, mundtlich, oder under Augen erforderen, jhn umb sin Schulde güetlich, oder mit landtlöffigen billichen Rechten, unclaghafft zu machen, in den negsten zweyn Monathen nach solicher Ermahnung, glich nach einander volgende, und ob er in solichen Ziten in obgeschribner Maß nit Claghafft gemacht wurde, so mag er den, der jhm schuldig ist, und desselben Habe und Guth darnach pfenden und angriffen, doch daß er alsdenn mit den Pfanden pfandtlich geuar, also, daß er dieselbe Pfandt alle ungevärlich in die negste Statt, oder Schloß tribe, da ein

ein Gericht innen sye, daß des der angriffen und pfendt, noch deß, der pfendt wirt nit sye, und man soll auch jhn und die Habe, in demselben Schloß, Statt, oder Gericht jnnemmen, und darin triben lassen, und jhn deß nit wehren, er soll auch die wile mit denselben Pfanden, Fride und Gleite darinne haben, ungevärlich. Und sindt es den essende Pfandt, so soll er die stehen lassen dry Tag und dry Nächt, währen es aber andere Pfandt, so soll er die vier Wochen nach einander die negste stehen lassen, und soll auch kein mit Riter, weder Büt nach Thaile davon nemmen, noch nemmen lassen, sonder dieselb Haabe soll alle unuerrukht bi einander bliben, und ist dann daß iemandt kombt, der dieselbe Nähme und Pfande ußnemmen will, dem soll man sy uff Recht und Gewißheit ußgeben, mit Kundtschafft deß Richters, oder deß Ambtmans, in dessen Gericht sye sindt, oder soll andere ehrbahre Lüte darzu nemmen, die daby sindt, wölt aber niemandt die Pfandt ußnemmen in der vorgenanten Zeit, so mag der Pfender dieselben Pfandt darnach verkhauffen, ungefährlich, so thür als er mag, auch mit Kundtschafft des Ambtmans, in deß Gericht sye geführt sindt, oder ander ehrbar Lüte daselbst, und dasselb Gelt soll dan demselben der gepfendet hat, ahn siner Schuldt abgehen, und was er auch Kostung uf dieselben Pfandung gelegt hat, die redlich ist, und die er vor dem Herrn oder Ambtman des Gerichts khundtlich macht, die soll jhm noch daran abgehen. Währe es auch, daß von solicher Pfandung wegen, iemandt gefangen wurde, dieselben Gevangen sollen auch alle uf Recht und Gewißheit ußgegeben werden, und ob sy der Bürgschafft und Gewißheit einig werden möchten, was dann das Gericht, darine das ist, erkhennet, darby soll es bliben, die auch sollichs, ob sin Noth wurdt, erkhennen sollen. Wehre es auch, daß der Pfender dieselben Pfandt nit in das negst Schloß oder Statt, da ein Gericht inne wehre, tribe, und die darin hielte, alß vor geschriben stehet, so sollt man das für einen Raub halten, und wurde dan der Herr, oder Ambtman deßelben Schloß, oder ander Umsässen angerüefft, so solten sy mit ihren Gehilffen, getrwlichen beholffen sin, zu frischer Gethät nachilen, und darzu thuen, ob sye dieselben Pfender auch Pfande in jhr oder andere Schloß oder Gericht bringen möchten, da möchte man dan mit ihn gefahren nach deß Richs Rechten das man auch gestaten soll, wehre es auch, daß ein Pfender mit den Pfanden an ein Schloß kemme, und vorderte sich darmit inzelassen, wurde er dann damit nit ingelassen, daß er kundtlich machte, so mögte er die Pfandt daselbst sehen lassen, oder die fürbaß aber in das negst Gericht triben, und was er deß dann Schaden nemme, der redlich und ungefährlich währe, und den er khundlich machte, den solte ihm der Herr, oder die Lüthe desselben Schlosses, die jhn nit jngelassen heten, ußrichten; Es soll auch niemand den die Pfender in jhr Schloß oder Gericht inlassen, darumb argen Willen bewisen, oder Schaden zufüegen, in dehein Weise. Wäre es auch, ob jemand anders, dan ob geschriben stehet, jeman Zuegriff oder Angriff thäte, so solle iedermann, der deß ermand, oder sonst innen würth, zu frischer Gethat ihlen, und solich genommen Habe mit sambt denen, die das gethon haben, zu Recht helffen behalten. Item es soll der Akherman und Weingartman usser sinem Huse, mit siner Habe, die man zu den Akheren, Wisen und Weingärten, die zu buwen, bedarff, es sy in Fintschafft oder Unfintschafft, auch uf den Aekheren, Wisen und Weingarten, und wider heimb zu Huß, und alß man die Frucht schniden, wisen, mayen, auch den Wein lesen und das inführen soll, sicher und fridlich sein, und soll auch niemand brennen noch brandtschazen, Für schiessen oder Für ynlegen, weder Tags noch Nachts, es sey in offner Recht Feindschafft oder Unfeindschafft. Item es sollen alle gaistliche Leuth, Kindelbeterin, und auch die in schwerer Krankheit seind, auch Bilgerin, Landfahrer Khaufleuth und Fuhrleuth, mit jhren Haben und Khaufmannschafft sicher sein, und nicht beschadiget werden. Item sollen Kürchen, Kürchhöf und Widumbhöfe auch sicher sein, und darauß nit genommen werden, noch auch khein Wehre darauß geschehen. Auch ob jeman die, oder die darinnen wären, sich understünden zu stürmen oder nöthen, so möchte man sich darauß währen. Item es soll auch fürbasser khein raißiger Knecht sein, der sein aigen Pferdt hab, er hab dan einen Herrn oder Junkherrn, oder sey einer Statt Diener, deß oder der gebröter und gedingter Knecht er sey, und ob der Knecht ichts thäte wider die vor und nachgeschribene Stukh, das soll sein Herrschafft verantworten und widerkheren, und was sonst reißig Knecht wären, die aigene Pferdt, und nit Herren oder Junkherren heten, als vor geschriben stehet, dieselben, auch ander Knecht, die nit Herren heten, oder die Herren heten, die jhr zum Rechten nit mächtig währen, sollend niendert Frid, Trostung noch Glaid haben. Item so sollen alle Churf. andere Fürsten, Gaist- und Weltl. Grauen, Freyen, Hn. Riterschafft, Stete, und männiglich unser und des Reichs Underthanen, mit allen den Jhren und den sye zu gebieten haben, es seyen Edel oder Unedel, raisige Knecht, Handwerkhs-Knecht, Dienst-Knecht, Puren-Knecht oder andere, ernstlich und vöstigkhlich schaffen und bestellen, daß der dheiner in Reißwise jemands oder auf jemands Dien Angriff oder Zuegriff, helf thuen, es seye auf Wasser oder auf Land, ohn siner Herschafft Wissen, Willen und Gunst soliches wur ouch

den obgemelten und allen anderen, die nit Herren heten, den sye insonders zu versprechen sünden, ze halten, vöstenkhlich gebieten. Item es soll auch mäniglich, es seyen Fürsten, Herren oder Stäte, in welchem Stat oder Wesen die sein, als obgeschriben ist in ihren Landen, Steten und Gebiethen, mit ihren Ambtlüthen, auch sust ernstlich und vöstiglich schaffen und bestellen, daß füro dhain gewachsner Knecht, der mit merkhlicher Kranckheit seines Libs nit beladen, und ein Müssiggänger sey, auch nit erbahr, rödlicher und begängklicher Lib-Nahrung für sich selber hab, in ihren Land, Steten und Gebieten nit gehalten noch geliten, sondern verschmächt und ußgetriben werden. Item es soll niemand an dheinen Ende Glaid haben, noch jemand gegeben werden, dan zu Recht aufgenommen, zu offnen Tägen, Höfen und versprochnen Kämpfen.

Item von der heimlichen Gericht wegen, nachdem und sich vil unbillicher Sachen, die da nicht daran gehören, an denselben Gerichten verlauffen, und bißher mannigfaltiglich gemacht haben, dardurch, wan das länger besten solt, gemeiner Nuz und Fride in dem H. Reich nit wenig bekränkhet und geirret werden möcht, und darumb solchen Unrath zu fürkhommen, so haben wür mit Rath, als vor geschriben stehet, unser und deß H. Reichs Churfürsten, Fürsten, Stätt und ander obgemelt gesezt und geordnet, sezen, ordnen und gebieten von Röm. Königl. Macht, in Krafft diß Briefs, daß solch heimblich Gericht fürbaß mit frommen, verständigen und erfahrnen Leuthen besezt, und nit durch bännisch, verachtet, unehelich gebohren, meinaydig oder aigen Leuthe behalten werde, und daß es damit dieselben anderst nit halten, den als das von Anbeginn durch den Herrn Kayser Karlen dem Großen, unseren Vorfahren am Reich, auch durch die Reformation, so der Ehrwürdig Dieterich, Erz-Bischoff zu Cöllen, unser lieber Neue und Churfürst, als ihm das durch Kayser Sigmunden, löblicher Gedächtnus, unserem Vorfahren befohlen waß, zu Arnsperg in Beywesen viel Grausen, Freyen, Herren, Riterschafft, Stüllen-Herren, Frey-Grafen und Freyschafften gemacht hat, geordnet und gesazt ist, besunder daß man niemand dahin forderen, haischen oder lad, dan die, und umb die Sachen, die dahin gehören, oder der man zu den Ehren nit mächtig sein möcht, wann ob iemand dahin gefordert wurde, deß sein Herr oder Richter mächtig währe, zu den Ehren vor ihm oder anderen landlaufigen Gerichten, und daß derselb Herr oder Richter, dem Frey-Graufen oder Richter sölich zu wissen thäte oder schriebe, ein solchen abforderte und er mit zwayen oder dreyen anderen unversprochen Mannen dem Frey-Graufen oder Richter Trösung zu den Ehren obgemelter Maß unter ihren Insiglen zuschriben, so soll alsdann solich Ladung ab sein, und der Sach nachgangen werde, vor dem Herrn oder Richter, da die Sach hin gehört, oder gefordert würde, ohn Intrag des Fry-Grafen oder heimblichen Richters, wo aber dem alß nicht nachgangen wurde, so solten all Proceſs, Erfolgung und Gericht, die darüber geschehen wären, oder geschehen wurden, ganz Crafftloß, todt und ab sein, die wür auch iezt als dann, und dann als iezt, von Röm. Küniglicher Macht Crafftloß sprechen und urthaillen. Eß soll auch khein Frey-Graf keinen Freyschöffen machen, dann die das von Rechts wegen werden mögen, und die solch ihr Tauglichkheit durch genugsamb Kundschafft fürbringen, nämblich sollen sie kheinen zue Schöffen machen, der unehlich gebohren, jemandes aigen, oder sonst verbündig oder zugehörig seyen, die auch in deß heiligen Reichs Acht, Aber-Acht, oder Bännen, Gaistlich oder Weltlich sein, sollen sie auch kheines Weegs Schöffen machen, solich, so von den heimblichen Gerichten obgeschriben stehet, wollen wür von mäniglichen vöstiglich, und unzerbrochenlich gehalten werden; Und Gebieten darumb allen und jeglichen Stuhl-Herren, Frey-Graffen und allen anderen in welchen Weesen oder Stätt die sein ernstlich und vöstiglich mit disem Brieff, daß sye sölichs auf ihren Stüllen und Gerichten beställen, ordentlich gehalten werden; Wann wo icht darwider oder anders geschehe, so solle der Stuel-Herr zehen Markh Golts in unser Küniglich Cammer unläßlich zu bezahlen, und der Frey-Graffe sein Ambt der Freyen Graffschafft verfallen sein, auch der, der also unrecht Forderung oder Verbotung erwurbe, sich selbs verurtheilt, und seinen Leibe verwürckht, und ihr jeglicher wider Ehre gethan haben, und soll mäniglich zu jhn richten, als sich gebührt. Und wann auch dem H. Reiche und Teutschen Landen an der Gulden und Silberen Müntz groß ligt und Notturfft ist, daß die ordentlich gehalten und geschlagen werde, und darumb so sezen wür mit Rath, und in Maß, als vor, daß die Gulden Münz, bey den neunzehen Graden feines Goldes zu gemeiner Landts Wehrung bleibe, als dann etlich Zeit gewesen ist, und soll auch die nit geringert noch höcher gemünzet werden, wann wer anders thäte, in welchen Würden, Stätt oder Wesen der währe, der soll darumb schwehrlich gestrafft werden, als sich dann gebühren würd. Item von der Silberen Müntz wegen, wann dieselbe durch Gelegenheit der Lande, und mancherley Sache wegen, nicht auf ein gemein Korn durch alle Lande zu bringen ist, darumb so wöllen und gebieten wür, daß alle diejenen, die solich Silberen Müntz schlagen, stetenklich und ordenlich schaffen geschlagen und gehandlet werden, wann, wo das anders geschlagen gen und gehandlet wurde, dann als billichen währe, so wollen wür das strängklich und vöstenkhlichen straffen und gestrafft werden schaffen, nachdem und sich gebühren würd, und wer der vorgeschribenen Stuckh eins oder mehr überführe, oder thäte, oder darzu hulff, daß darwider gethon wurde, der oder dieselben, die darwider thäten, mit Willen, Wissen, oder Gefärde, haussie, Hoffe hielt, oder jn zuschriebe, der oder die sollen wider Ehren und Recht gethon haben, auch in unser und deß Reichs schwähre Ungnade, und darzu ein Pön namblich hundert Markh löthiges Goldes, halb in unser und deß Reichs Cammer, und halb dem Cläger oder Beschädigten unabläßlich und on alle Gnade zu bezahlen verfallen sein. Welch auch die wären, die solch Pöne an Gold oder Geld nit zu bezahlen häten, die sollen ihr Mißethat an ihrem Leib erarnen, und soll zu jhnen nach deß Reichs Recht gericht werden, es soll auch die zu verlieren haben, alle jhre Lehen und Freyheit, so sye von uns und dem Reich, auch anderen Gaistlichen oder Weltlichen Herrschafften oder Persohnen heten, zusambt der obgenanten Pöen ganz, als ob solichs mit Recht verfolgt währe, verlohren haben, und sollen auch der oder die solichs täten, oder sie gefärlichen haußten, jn zulegten, oder sye hin schrieben, keinerley Trösung, Fried oder Glaid haben, an kheinen Stätten oder Enden, sonderen es soll und mag mäniglich zu dem, oder denselben Macht han, sye an Leib und Guth ahnzugreiffen, und daran nit gefräflet haben, gleicher Weise und in aller der Masse, als ob sye mit deß Reichs Hoff-Gericht, oder anderen zümblichen Gerichten gehaischen, und mit rechtem Urtheile verachtet, und in die Aberacht gethan währen, und darzue soll er selben Leibe und Guth niemandt verantworten noch beschurmen in keinen Wege, und in welchen Gerichten sye begriffen werden, so soll man sye ohn allen Inntrag behalten und über sye richten als bey der Pön und wie vor geschriben stehet, doch behalten wür uns als ein Römischer König, ob jchzit in diser unser Ordnung hinfüro zu verenderen, zu mehren, zu minderen, darzu oder darvon zu sezen, oder die gantz, oder der ein Theill abzuthun sich gebühren wurde, nach Gelegenheit der Zeit und der Sach, daß wür das als doch für sich selbs billich ist, mit Rath unser und deß Reichs Getrewen zu thun haben, und thun mögen, alle Argeliste und Gefärde, in allen und jeglichen vorgeschriben Puncten und Articlen, gänzlich außgeschloßen, und hindan gesezt. Geben zu Frankhenfurth, versigelt mit unser Künigl. Maj. anhangenden Insigel, nach Christi Geburth vierzehenhundert, und darnach im zwey und vierzigsten Jahr, ahn unser lieben Frauen-Abent Assumptionis, unsers Reichs im driten Jahre ꝛc.

Und da der vorgeschriben Reformation-Brief also vor unß in Gericht gelesen und verhört ward, fragten wür die Richtere und Urthailsprechere deß Hof-Gerichts, die by unß zum Rechten sassen, ob man den icht billich in deß Hoff-Gerichts Buech von Wort zu Worten registriren, und dann deß Herrn, Edlen, Richteren, Knechten, Steten und mäniglichen, wer das begehrt, glöblich Vidimus, mit deß Hof-Gerichts zue Rothwil Insigel besigelt, geben solte, die hand nach unser Frage mit gemeiner gesambter Urthail, als recht ist, erthailt, daß man denn in deß Hof-Gerichts zue Rothwil Buech von Wort zu Worth registriren, und dann deß Herrn, Edlen, Riteren, Knechten, Steten und mäniglichen, wer das begehrt, billich und von Recht glöplich Vidimus geben solle, mit deß Hof-Gerichts zu Rothweil Insigel besiglet, sich der zue gebrauchen und ze behelfen, zu jhrer Notturfft, an allen Enden, da sy deß nottürfftig sind und werdent. Hierumb ze offnem Urkhunde ist diß Vidimus den ehrsammen wisen Burgermeister und Rauth der Statt Biberach, und den Jhren, als sye deß begehrt hand, mit Urthail geben, und mit deß Hof-Gerichts zu Rothwil anhangendem Insigel besiglet, am Donnerstag negst vor St. Laurentien deß heil. Martirers Tag, nach Christi Geburth vierzehenhundert und ains und fünffzig Jahre.

XXIII.

Käysers Friderici III. Confirmation des Privilegii, dem Spital zu Biberach ertheilet, daß, wer darinn mit Tod abgehet, dessen Haab und Gut denen Armen Dürfftigen bleiben solle, de Anno 1471.

Wir Friderich von GOttes Gnaden, Röm. Kayser ꝛc. Bekhennen offentlich mit disem Brieue, wiewoll wür auß Röm. Kayserl. und an geborner Guet genaigt sein, ainem jeden unsern und deß H. Reichs Unterthon unser Kayserl. Gnad und Miltigheit mitzuthailen, so haben wür doch Begirde, arm dürfftig Persohnen mit unsern Kayl. Gnaden und Hilfe zu fürsehen, und haben darumb den armen dürfftigen deß Spitahls und den Sondersiechen der Statt Biberach diſe besonder Gnad gethan, und Freyheit gegeben, daß aller und jeglicher Persohn dhaine besunder noch außgenommen, die in derselben Häuser ains khommen und über Nacht oder lenger darinen beleiben, und mit Todt abgehen, Hab und Gueth, so sie mit ihnen darein bringen, und all ander ir Erb, varendt und ligendt Guth, so mit derselben, die also mit Todt abgehen,

vorbetrachten Willen, dem gemelten Spitahl geschafft oder in ander Weg zuegeaignet wurdet, bey denn benandtlichen Armen Dürfftigen beleiben und von niemandt daran geirrt, noch bekhümert, daß auch all Urthaill, so durch derselben armen dürfftigen Spitahlmeister und Siechenmaister, zu Zeiten zwüschen jn gesprochen, umb Unordnung willen, Costen und Schaden, durch dieselben Spitahlmeister und Siechenmaister, mit ihren Aide besteet, Krafft und Macht haben, und ahne allen und jeden Enden, in- oder ausserhalb Gericht kräfftig und tüglich gehalten werden sollen, jnn auch darzu all und jeglich jr Gnade und Freyheit, die sye von unseren Vorfahren am Reich, Röm. Kayseren und Künigen vormahls erworben, als Röm. Kayser gnädigclich confirmirt und besteet haben, thun und geben sollich vorgemelt Gnad und Freyheit, confirmiren und besteten inne auch die von Röm. Kayserl. Macht Vollkhommenheit und rechter Wissen, in Crafft diß Brieffs, und mainen, sezen und wollen, daß sye sich der nach all iren Notturfften gebrauchen, nuzen und niessen, und darzu alle und jeglich Urthaill, so durch die obgenanten Spitalmeister und Siechenmaister, zwischen der gemelten Armen Dürfftigen gesprochen, und wie vorstehet, besteht, ahn allen Enden Crafft und Macht haben, und von niemand darwider gethon noch gehandlet werden solle, in dhain Weise, und gepieten darumb allen und ieglichen Fürsten, Gaistl. und Weltl. Graven, Freyen, Herren, Riteren, Knechten, Haubtleuthen, Ambtleuthen, Vögten, Pflegern, Verweseren, Burgermeisteren, Richteren, Räthen, Burgern und Gemeinden, und sonst allen anderen unseren und deß Reichs Unterthanen und Getreuen, ernstlich und vöstiglich mit disem Brieue, daß sye den vorgemelten Armen Dürfftigen an den vorgeschribenen unseren Kayserl. Gnaden und Freyheiten, auch diser unser Kayserl. Confirmation und Bestättigung nicht hinderen noch irren, in dhainen Weiß, sonder sye der beruehiglich und ohn Irrung dabey bleiben lassen, als lieb jhnen allen und jeglichen sey, unser und deß Reichs schwere Ungnad zu vermeiden mit Urkhundt diß Briefs, besiglet mit unserem Kayserl. anhangendem Jnsigell. Geben zu Grätz, am Mitichen vor St. Pauls Tag der Bekehrung, nach Christi Gepurth vierzehenhundert und im ain und sibenzigsten, unserer Reiche des Römischen im ain und dreyßigsten, deß Kayserthumbs im neunzehenden, und des Hungarischen im zwölfften Jahre.

XXIV.

Käysers Friderici III. Privilegium, worinn er dem Rath zu Biberach das Stadt-Wappen verbessert, de Anno 1488.

WIr Friderich von GOttes Gnaden, Röm. Kayser ꝛc. Bekhennen offentlich mit disem Brieff, und thuen khundt allermäniglich, wie wohl wür auß angebohrner Güthe und Kayserl. Mildigkheit allen und jeglichen unseren und deß H. Reichs Unterthonen und Getrewen Ehr, Nutz und Bestes zu beförderen und zu betrachten geneigt, jedoch sein wür mehr begierlicher gegen denen, die sich gegen uns und dem H. Reich in getrewer gehorsammer Dienstbarkeit allzeit für ander redlich erzaigen, halten und beweißen, sye mit unseren Kayserl. Gnaden zu begaaben. Wann wür nun gütlich angesehen und wargenommen haben, die annemmen, getrewen und nuzlichen Dienst, so unser und deß Reichs lieben Getrewen, Burgermeister und Rathe unser und deß H. Reichs Statt Biberach, weyl. unseren Vorfahren uns und dem Reiche mit Darstrekhung ihrer Leib und Güeter, auch bey uns als Röm. Kayser jhrem rechten Herrn in Heerzugen und Beldt, und insonderheit iezo kurzlich durch ihr Haubtleuth und die jhren, die sye uns herab in Beldt gehen Flanderen, zu Straffung des Ubels, so die von Prükh, Gent und jhr Anhänger daselbst in Flanderen an dem Durchl. Fürsten Maximilian Röm. Khönig, zu allen Zeiten Mehrer deß Reichs, Ertz-Herzogen zu Oesterreich, und Herzogen zu Burgundt ꝛc. Vnserem lieben Sohn begangen, gesandt, in dem negst vergangenen Schlahen vor Kochsee riterlich und kekhlich erzaigt und bewisen haben, noch täglich thuen, und hinfür in khünfftig Zeit wohl thuen mögen und sollen, und darumb zu Ergözlichkeit solicher jhrer getrewen Dienst und gueter Thatt, und damit hinfüro andere auch gegen unß und dem H. Reiche zu guten Thaten geraizet werden, so haben wür mit wohlbedachtem Muthe, guetem Rathe und rechter Wissen denselben von Biberach und jhren Nachkhommen dise sondere Gnad gethon, und jhnen jhr Wappen und Cleinet, so mit Nammen sein ein weisser Schildt, darinnen im ganzen Schildt ein blauer Biber zum Khlymen geschikht mit rothen Kloen und Geschrot, habende auf seinem Haubt eine rothe Cron, so jhr Vor-Elteren und sye von gemeiner Statt wegen bißher geführt und gebraucht haben, nemblich den weissen Schildt in blab oder lassur Farb, und den ganzen Biber mit sambt der gemelten Cron in Gold-Farb oder gulden, gnädiglich verendert, verkhert, geziehrt und gebesseret, und jhnen solichs also hinfür zu führen und zu gebrauchen, gegönnt und erlaubt, inmassen die in Mite diß gegenwertigen unsers Kayserl. Briefs gemahlet, und mit Farben aigentlicher außgestrichen seind, verenderen, verkheren, zieren, besseren, gönnen und erlauben jhnen auch solichs alles auß Röm. Kayserlicher Macht Vollkhommenheit, aigner Bewegnus und rechter Wissen, in Crafft diß Briefs, und meinen, sezen und wöllen von derselben unser Kayserlichen Macht Vollkhommenheit, daß nun fürbaßhin die genante Burgermeister und Rathe zu Biberach und jhr Nachkhommen die vorgeschriben Wappen und Khleinet, mit der gemelten unser Verenderung, Zierung und Besserung haben, führen, und der in allen und ieglichen ehrlichen und rödlichen Sachen und Geschäfften, zu Schimpff und zu Ernst, in Streiten, Gefechten, Pannieren, Gezelten aufschlagen, Jnsiglen, Petschafften und Khleineten, und sonst an allen Enden, nach jhren und gemeiner Statt Ehren, Nuz und Notturfften gebrauchen und geniessen sollen und mögen, als andere unser und deß Heyl. Reichs Stätte und Unterthonen, und sye die Alten jhre Wappen und Cleinet bißher geführt und gebraucht haben, von Recht oder Gewonheit, von allermäniglich unverhindert. Und gebieten darauf allen und ieglichen unseren und deß H. Reichs Churfürsten, Fürsten, Gaistlichen und Weltlichen, Prälaten, Grafen, Freyherren, Ritern, Knechten, Haubtleuthen, Vizthumben, Vögten, Pflegeren, Verweseren, Ambtleuthen, Schuldheissen, Burgermeisteren, Richteren, Räthen, Köndigeren der Wappen, Erholden, Persevanten, Burgeren und Gemeinden, und sonst allen anderen unseren und deß Reichs Unterthanen und Getreuen, in waß Würden, States oder Wesens die sein, ernstlich mit disem Brieff, und wollen, das sye die obgenanten von Biberach und jhre Nachkhommen an den gemelten unseren Kayserlichen Gnaden und jhren Wappen und Cleineten, damit wür sye also fürsehen haben, nicht hinderen noch irren, sonder sye die, wie vor geschriben stett, gerüelich gebrauchen, geniessen, und genuzlich dabey beleiben lassen, und hiewider nit thuen, noch jemands zu thuen gestatten, in khein Weise, als lieb einem jeglichen seye, unser und deß Reichs schwehre Ungnad, und darzu ein Pön, nemblich hundert Markh löthigen Golds zu vermeiden, die ein ieder, so er fräventlich hiewider thäte, unß halb in unser und deß Reichs Cammer, und den anderen halben Thaille den obgenanten von Biberach und jhren Nachkhommen unabläßlich zu bezahlen, verfallen sein solle. Mit Urkhund dises Briefs besiglet mit unserem Kayserl. Maj. anhangendem Jnsigel: Geben in unserem Veldt bey Buchholdt in Flanderen, am achtzehenten Tag deß Monats Julii, nach Christi Geburth vierzehenhundert und im acht und achzigisten, unserer Reiche deß Römischen im neun und vierzigisten, deß Khayserthumbs im siben und dreyssigsten, und deß Hungarischen in dreyßigsten Jahren.

XXV.

Königs Maximiliani I. Privilegium, daß die Leut auf denen Weilern und einigen Höfen, so der Stadt Biberach und dem Spital zugehören, ihnen mit aller und ieglicher Obrigkeit und Gerichts-Zwang zugehören sollen, und was deme mehr anhängig, de Anno 1504.

WIr Maximilian von GOttes Gnaden, Römischer König ꝛc. Bekhennen offenlich mit disem Brieff, und thuen khundt allermäniglich, daß uns unser und deß Reichs lieben Getrewen, Burgermeister und Rath der Statt Biberach, haben fürbringen lassen, wie ein Gebrauch von Alter auf sye khommen und über Menschen Gedächtnus also gehalten were, daß sye die Leuth auff denn Weyleren und einigen Höffen, so ihnen, auch dem Spitahl daselbs zu Biberach und jhren Burgeren zuegehören, einem jeden, der zu jhnen zu sprechen hete, für das negst Gericht jhrem und deß gemelten Spitahls Pflegeren Gefallen nach zu Recht stalten, und dieselben Leuth jhnen mit aller und jeglicher Obrigkheit und Gericht-Zwang zugehören, und deßgleichen mit Ehehafften, Raißen, Steuren, Frävlen, Straffen und Buessen unterworffen und gewertig sein sollen. Und uns darauf diemüthiglichen ahngeruffen und gebeten, daß wür jhnen solich alt Herkhommen und Gewonheit zu confirmiren und zu besteten genädiglich geruehten, deß haben wür angesehen solich jhr zimblich fleißig Bete, und darumb mit wohlbedachtem Muthe, gutem Rath, und rechten Wissen solich alt Herkhommen und Gewonheit oberührt, wie sye die hergebracht und gebraucht, gnädiglichen confirmirt und bestett, confirmiren und besteten jhnen die auch von Röm. Königlicher Macht Vollkhommenheit, wissentlich in Crafft diß Briefs, was wür jhnen von Rechts und Billichkheit wegen daran confirmiren und besteten sollen oder mögen. Und Gebieten darauf allen und jeglichen Churfürsten und Fürsten, Gaist- und Weltl. Prälaten, Grauen, Freyen, Riteren, Knechten, Haubtleuten, Vitzthummen, Vögten, Pflegeren, Verweseren, Ambtleuthen, Schulthaissen, Burgermeisteren, Richteren, Räthen, Burgeren, Gemeinden, und sunst allen anderen unseren und deß Reichs Unterthonen und Getrewen, in was Würden, Stats oder Wesens die sein, ernstlich mit disem un-

serem Künigl. Brieff, und wöllen, daß sye die gemelten Burgermeister und Rath zu Biberach, bey solchem jhrem alten Herkhommen, Gebrauch und Gewonheit beleiben, daß gerüehiglich gebrauchen und geniessen lassen, und hierwider nit dringen, bekhümmeren noch beschwehren, noch deß jemand anderen zu thuen gestaten, in dhein Weise, doch uns und dem H. Reiche, auch unserem Hauß Oesterreich an unseren Obrigkheiten, und sonst mäniglich an seinen Rechten und Gerechtigkheiten unuergreifflich und unschädlich, mit Urkhunde diß Brieffs, besiglet mit unserem Königlichen anhangendem Insigel. Geben zu Ynnsprugg am Achtzehenden Tag des Monahts Decembris, nach Christi Geburth fünffzehenhundert und im vierten, unserer Reiche deß Römischen im neunzehenden, und deß Hungarischen im fünffzehenden Jahrn.

XXVI.

Käysers Maximiliani I. Appellations-Freyheit der Stadt Biberach ertheilet.

Anno 1518.

WIr Maximilian von Gotes Gnaden, Erwöhlter Röm. Kayser, zu allen Zeiten Mehrer deß Reichs, in Germanien, zu Hungaren, Dalmatien, Croatien, Künig, Ertz-Hertzog zu Oesterreich, Hertzog zu Burgundi, zu Brabant, und Pfalentz-Graff ꝛc. Bekhennen für uns und unser Nachkhommen am Reiche offenlich mit disem Briefe, und thuen khundt allermäniglich, daß wür gütlich angesehen und betracht, die annemmen, getrewen und nuzlichen Dienste, so uns unseren Vorfahren und dem H. Reiche, unser und deß Reichs lieben Getrew Burgermeister und Rath der Statt Biberach, bißher in mannigfaltig Weeg gethon, und erzaigt, täglichs thuen, und in khünfftig Zeit wol thun mögen und sollen, und darumb mit wohlbedachtem Mueth, zeiten Rath und rechter Wissen, denselben Burgermeister und Rath der Statt Biberach und jhren Nachkhommen, dise sonder Gnad und Freyheit gegeben haben, thuen und geben jhnen die auch als Röm. Kayser, wissentlich in Crafft diß Brieffs, also daß nun hinfür in ewig Zeit von allen Urthailen, so vor jren gegenwürtigen und khünfftigen Amman und Gerichten ausserhalb der Statt Biberach, so nit in unsers Hauß Oesterreich Aigenthumb und jhr Pfandtschafften gehören, gesprochen, durch die Beschwerten, sye seyen jnner- oder ausserhalb derselben Gericht gesessen, anfänglich ahn khein ander Gericht, dan für Burgermeister und Rath daselbs geappellirt werden, und waß durch sye in ainer ieden Haubt-Sachen, die nicht über fünff und zwainzig Gulden Reinisch lauffet, rechtlichen erkhand und gesprochen würd, dabey soll es ohn weiter Waigerung und Appelliren beleiben, deßgleichen soll es mit den Urthaillen, so vor jhrem Rath oder Statt-Gericht in einer ieden Haubt-Sach, so nit über fünff und zwainzig Gulden Reinisch werth ist, ergen, gehalten, und davon auch nit appelliret werden, sunder denen gestrackhs Vollziehung geschehen, aber in den Sachen, die sich ungefährlich über fünff und zwainzig Gulden Reinisch treffen, soll einem ieden die Appellation, nemblich von den gedachten ausseren Gerichten für Burgermeister und Rath der Statt Biberach, und von dannen, deßgleichen von deß Raths oder Statt-Gerichts Urthaillen, an unß oder unser Kayserl. Cammer-Gericht vorbehalten sein, und solch Appellationes sollen dermaß beschehen, daß ein ieder Appellant, es seye von dem Rath oder Statt-Gericht zu Biberach, oder ihren ausseren Gerichten, vor und ehe er sein Appellation zu vollziehen fürnimbt, vor Gericht gelob, und zu GOtt und seinen Heiligen schwere, daß er gänzlich geiaub und darfür halt, daß er ein gute gerechte Sach hab, und jhme Appellirens noth seye, und er das nit fräventlich, noch zu Aufenthalt seiner Wider-Partey oder Verlängerung der Sachen thue, daß er auch daneben dem Widerthaill Sicherhait und Tröstung mache, so er im Rechten der Appellation verlustiget werde, jhr Haubt-Sach, Cost und Scheden, nach Mäßigung deß Gerichts zu vergnüegen, wo er aber das mit ligenden Güeteren oder Pürgen nit thuen möchte, alßdann soll er mit dem Ayde zu solcher Versicherung zuegelassen werden, doch soll er zuvor einen Ayde schwöhren, daß er nit so viel an ligenden Güeteren hab, auch nach allem müglichen angekherten Fleiß kheinen Bürgen erlangen mügen, daß er auch in ainem halben Jahr, nachdem er appelliret hat, vor dem Richter, dahin er appellirt, der Appellation nachkhommen, umb Tagsazung anruefen, und in Zeit des Rechten die Appellation-Sachen, wie die Recht sezen, vollziehen wölle, alles getrewlich und ungefährlich. Welcher Appellant aber dise iezigemelte Forme, so jhme soll vorgelesen werden, nit helt, deß Appellation soll nit angenommen, sonder für nichtig gehalten werden und desert, und die Urthaill in jhr Crafft gangen sein, und der durch ein iedes Gericht gestrakhs Vollziehung beschehen, on mäniglich Verhinderung. Und gebieten darauf allen Fürsten, Gaistl. und Weltl. Prälaten, Grauen, Fryen, Herren, Riter und Knechten, Haubtleuth, Landt-Vögten, Vizthumben, Pflegeren und Verweseren Burgermeisteren, Richteren, Räthen und Gemeinden, und sonderlich unseren Kayserl. Cammer-Gericht, Hof- und Landt-Gerichten, ernstlich mit disem Brieff, und

und wollen, daß sye die genante Burgermeister und Rath der Statt Biberach, und jhr Nachkhommen, bey diser unser Kayserl. Gnad und Freyhait vöstiglich handhaben und beleiben, sy auch der geruwiglich gebrauchen und geniessen lassen, und darwider nit tringen noch beschwehren, noch deß iemands anderen ze thuen gestaten, in khein Weise, alß lieb einem ieden sey, unser und deß Reichs schwehr Ungnad und Straff, und darzu ein Pöene, nemblich zweinzig Markh löthigs Golds zu vermeiden die ein ieder, so offt er fräventlich hierwider thäte, unß halb in unser und deß Reichs Cammer, und den anderen halben Theill den gedachten von Biberach unabläßlich zu bezahlen, verfallen seyn solle. Mit Urkhundt diß Briefs, versigelt mit unserm Kayserl. anhangenden Insigel. Geben in unser und des Reichs Statt Khauff beuren, am achten Tag des Monats Octobris, nach Christi Gebuhrt funffzehenhundert und im achtzehenden, unserer Reiche deß Röm. im drey und dreyßigsten, und deß Hungarischen im neun und zwainzigsten Jahre.

Nota. Dieses Privilegium ist vom Käyser Carolo V. Anno 1521. confirmirt, und mit neuer Pön von 100. Marck lötigen Goldes vermehret worden.

XXVII.

Königs Ferdinandi I. Befreyung vor den Spital der Stadt Biberach, daß gegen einen ieden, so aus Zorn, Hitz oder anderen Bewegnissen unbedächtlich Todtschläge thun, und in ermeltes Spital flüchtigen Fuß setzen würde, mit einiger Straff nicht verfahren werden solle, de Anno 1533.

WIr Ferdinand von GOtes Gnaden, Römischer König, zu allen Zeiten Mehrer deß Reichs ꝛc. Bekhennen für uns und unser Nachkhommen am Reich, offentlich mit disem Brieff, und thuen khundt, daß uns unser und deß Reichs lieben Getrewen, N. Burgermeister und Rath der Statt Biberach, demüetiglichen zu erkhennen geben haben, wiewoll sy nit allein geneigt seyen, sonder sich auch schuldig erkhennen, das Ubel so bey jhnen in ihrer Statt und Gebieth begangen würdet, zu straffen. So haben sich doch je zu Zeiten bey jhnen unbedächtlich Todtschläg und ander Malefiz-Sachen uß Zorn, Hiz, und anderen unversehenen Zufäll zutrogen und begeben, die zu frischer Thatt gerechtfertiget und gestrafft worden wehren, darinnen villeicht zu Zeiten die Thäter nach Gelegenheit jhres Verbrechens, wa sy sich Kayserl. und Küniglicher Befreyung behelffen mugen, Milterung der Straff erlangen heten mögen, und sye dann nit in allweg zu der Strenghait der Straff, sonder vielmehr in oberzölten Fählen zu der Milde und Barmherzigkheit genaigt weren. Baten sye uns unterthöniglich, das wür an Statt Röm. Kayserl. Maj. unsers lieben Bruderen und Herrn, und für uns selbst jhr Spithal, und als weit derselbigen Hof-Statt eingefangen were, und gerings darumb etlich Schrit, mit Kayserl. und Königlicher Befreyung zu begnaden gnädiglichen geruecheten, das haben wür gethon, und angesehen gedachter Burgermeister und Rath der Statt Biberach ehrlich Christlich Gemuth und getrewe willige Dienst, so jhre Vor-Elteren unseren Vorfahren am Reiche R. Kayseren und Königen, und uns unverdrossen gethon haben, und sy sich fürter zu thun willig erbieten, und darumben mit wohlbedachtem Muth, gutem zeitigem Rath und rechter Wissen, und von sonderen Gnaden wegen, bemelter von Biberach Spithal nachvolgender Gestalt befreyt und Freyung geben, und thuen solches ahn statt gedachter Kayserl. Maj. auch für uns selbst, wissentlich in Crafft diß Briefs, also daß in angezaigtem Spithal, und als weit dieselbigen Hoff-Statt eingefangen ist, und zu rings darumb fünf Mann-Schritt braith, Kayserl. und Königliche Freyheit sein, ain jeder, was Standts oder Wesens der sey, so in gedachter Statt Biberach, uß Zorn, Hiz, oder anderen Bewegnussen, unbedächtlich Todtschlag thuen, oder ander Malefitz begehen, und in obgemeldt Spithal flüchtigen Fuß setzen, oder den Gezürkh der fünff Schritt, der mit gedachter Kayserlichen Maj. und unserem und des Reichs Wappen, an gelegen Orthen außgezaichnet werden soll, begriffen, die sollen bey Tag oder Nacht Kayserliche und Königliche Befreyung an solichen Orthen und Enden haben, und von niemandts in solicher Zeit gegen jnen mit ainicher Straff oder Thatt nit fürgefahren, noch gehandlet werden, in dhain Weiß noch Weeg, doch solle dise Freyheit außschließen, einen jeden Mordbrenner, Funtsager, und ander, die vermög deß gemeinen Rechtens dhein Befreyung haben, ohne Geuörde; Darauf gebieten wür in Nammen gedachter Kayſ. May. allen und ieden Churfürsten, Fürsten, Gaistl. und Weltl. Prälaten, Grauen, Freyen, Herren, Rittern, Knechten, Haubtleuthen, Land-Marschalckhen, Vizdomben, Vogten, Pflegeren, Verweseren, Ambtleuthen, Schuldtheissen, Burgermeisteren, Richteren, Räthen, Burgeren und Gemeinden, und sonst allen anderen unseren und deß H. Reichs Unterthanen und Getrewen, in waß Würden, Stand oder Wesens die seind, ernstlich mit disem Brieff, und wollen, daß sye die gemelten Burgermeister und Rathe

der

der Stadt Biberach und jhre Nachkhommen bey iezgemelten Freyheiten ruehiglichen beleiben lassen, daran nit verhinderen, sye die gedachten Burgermeister und Rath selbs auch solcher Freyheit zuwider nichts fürnemmen, alß lieb jhnen allen und jhr jeden seye, deß Reichs schwehre Ungnad und Straff zu vermeiden, das mainen wür ernstlich. Mit Urkhundt diß Briefs, besiglet mit unserem Königl. anhangendem Insigel, der geben ist in unserem Königl. Schloß Prag, den fünfften Tag des Monats Decembr. nach Christi unsers lieben HErrn Gepurth tausent fünf hundert und im drey und dreyßigsten, unserer Reiche deß Römischen im driten, deß Hungarischen im sibenden, und deß Boheimischen im achten Jahren.

XXIIX.

Käysers Ferdinandi I. Privilegium vor die Stadt Biberach, wider der Juden wucherliche Contracte, de Anno 1559.

WIr Ferdinand von GOttes Gnaden, Erwöhlter Röm. Kayser, zu allen Zeiten Mehrer deß Reichs ꝛc. Bekhennen offentlich mit disem Brieff, und thuen khundt allermänigklich, daß uns unser und deß Reichs lieben Getrewen, Burgermeister und Rath der Statt Biberach unterthönigklich haben fürbringen lassen, wiewohl in Göttlichen und geschribenen Rechten, auch unseren und deß H. Reichs Ordnungen und Sazungen, fürnemblich aber in denen Reformationen und Policey-Ordnungen, so in gehaltenen Reichs-Tägen deß zwey und dreyssigsten zu Regenspurg, und acht und vierzigsten Jahrs allhie zu Augspurg aufgericht, und sonderlich auch in jüngsten deß ain und fünfzigsten Jahrs der minderen Zahl gemachten Augspurgischen Reichs-Abschid, alle und iede wucherliche Contract und Handlungen gemeinkhlich, und insonderheit aber den Juden und Judin vor anderen höchlich verboten, so understuenden sich doch etliche Juden und Judin so allenthalben hin und wider gesessen, ohn jr Wissen und Erlauben, jhren Burgeren, Innwohneren, auch jhren Gotts-Häusern und Spitählern, Aigenleuthen, Hindersessen und Zugehörigen, auch derselben Weiber, Kinder und Ehehalten, nit allein uff jhre bewegliche und fahrende Haab, sonder auch uf ligende aigene Bestand- und Lehen-Güter zu leyhen, und sy nachmahls mit beschwehrlichen Processs ahnzufechten und zu verfolgen, auch etwa von heußlichen Ehren zu treiben, das jhnen und gemeiner Statt, auch jhren Burgeren, Innwohneren, Gotts-Häuseren, Spitähler, Aigenleuth, Hindersässen und Zugehörigen, und derselben aigenthümblichen Bestand und Lehen-Güetern, zu merkhlicher Beschwerd Schaden und Verderben raichte, und unß darauf demüthiglich angerueffen und gebeten, daß wür sye Burgermeister und Rath, jhre Burger, Inwohner, Gotts-Häuser und Spitahl, Aigenleuthen, Hindersässen und Zuegehörigen hierin mit Gnaden zue gedenckhen und jnen zu Verhietung solcher verderblichen Schwehrlichkheiten, mit unser Kayserl. Hilf zu erscheinen gnädiglich geruheten, deß haben wür angesehen solch jhr hochbeschwehrlich Obligen und demüthig Bitt, auch die angenehme, getrewe und willige Dienste, so sye weil. unseren Vorfarenden am Reich und unß ganz gehorsamblich und willfährig erzaigt, auch hinfüro wohl thuen mögen und sollen. Und darumben mit wohlbedachtem Muth, guthem Rath und rechter Wissen, den vorgenanten Burgermeister und Rath der Statt Biberach dise besondere Gnad gethon, und Freyheit gegeben, namblich, daß nun fürahn khein Jud oder Jüden gedachten jhren Burgeren, Innwohnern und derselben Gotts-Häusern und Spitählern mit Leib-Aigenschafft oder sonst in ander Weg zuegehörig, hinder den zu versprechen sein, und in jhrem Schürm sein, noch desselbigen Weiberen, Kindern und Diensten, weder uf einiche ligend oder unbewegliche Haab und Güeter, es sey Lehen oder Aigen, auch khein derselben Brief oder ander Verschreibungen, deßgleichen einiche fahrende und bewegliche Pfand und Güeter, wie die Nammen haben, ohne jhre Burgermeister und Rath der Statt Biberach und jhren Nachkhommen Vorwissen, Erlaubung und Bewilligen, weder mit noch ohne Wuecher, weder wenig noch viel, sonder auch sonst nichzit überal, mit oder ohne Pfand verer oder weiter nit leihen oder fürstreckhen, auch mit jhnen nichts tauschen, handlen, werlen, noch ainiche Contract, wie der Nammen haben möchte, der werde benent oder unbenent, weder müntlich noch schrifftlich, heimblich noch offenlich, umb waß Sachen das auch währe oder sein möchte, fürnemmen, unangesehen, ob solich Obligation, Contract und Schulden mit handtgegebenem Glauben und Trawen, auch geschwohrnem Aydte bestetiget, darinnen dann auch gar khein verborgner List und Betrug gebraucht und an die Hand genommen werden, alß so das Darleyhen durch ein dritte Persohn, als durch ein Christen beschehen, mit waß Maß, Contracten, Glübten, Verschreibungen und Versicherung das immer fürgenommen werden möchte, dan soliches alles nichtig, crafftloß, todt und ab, und das Haubt-Guth mit sambt daraus volgender Schuldt alles verwürkht und verfallen sein, und Burgermaister und Rathe der Statt Biberach zuestreen, und ohne Verhinderung bleiben, darzue auch, welcher Jud oder Judin von der Herrschafft, darunder sie gesessen, auf Ansuchen deren von Biberach erfordert, und nit anzaigen, was deren von Biberach Burger und Einwohner, oder die, so jhnen, jhren Burgern, Inwohnern, auch jhren und derselben Gotts-Häuser und Spitähl mit Leib-Aigenschafft oder sonst in ander Weeg zuegehörig, hinder denen sizen, zu versprechen stehen, und in jhrem Schürm seyn, oder jhre Weiber, Kinder und Dienst-Poten jhnen vor dato diser unser Kayserl. Freyheit schuldig, und waß sy derhalben für versprochen, zugesagte und verschribne Pfand oder Underpfand haben, auch darumben genugsame briefliche Urkhund fürlegen, darvon Abschrifft geben, oder verfolgen lassen, daß dann von solcher verschwigner Schuld wegen der Jud noch die Judin nit mehr gehört, noch zu klagen zuegelassen, auch die von Biberach noch die Jhren, wie obbemelt, den Juden oder Judin nichts darüber, weder wenig noch viel, zu Bezahlung solicher verschwigner Schuld verfolgen lassen, sonder dieselbigen, als verwürkht und jhnen heimbgefallen, einziehen und innen behalten, und so darüber auf der Juden oder Judin Anrueffen und Anlangen, Burgemeister und Rathe der Statt Biberach jhre Burger, Inwohner, auch die, so jhnen, jhren Burgeren, Inwohneren, Gotts-Häuseren und Spitähl mit Leib-Aigenschafft oder sonst in ander Weeg zugehörig, hinder den sizen und zu versprechen stehen, und in jhrem Schürm sein, an unser und deß Reichs Hof-Gericht zu Rothweil, Land-Gerichten oder anderen Gerichten berührter Sachen halb fürgehaischen und geladen, (darauf sy doch dißfahls so wenig zu erscheinen, als Antwort zu geben schuldig, sonder dauon von unß absolvirt seyn, wie wür sy dann hiemit jezo alß dan, und dann alß jezo auß Röm. Kayserl. Macht absolviren thuen) und daselbst ichts wider sy, jhre Leib, Haab und Güeter gehandlet, gericht und procedirt wurde, oder wo auch sy der Statt Biberach Burger, Inwohner, Verwante und Zuegehörige, wie ob steht, auf der Juden und Judin geschwind Einfüeren sich in ainiche Contract begeben, und diser unser oder anderer Gnaden, Freyheiten und Abforderungen, ausserhalb Burgermeister und Rathe der Stadt Biberach Vorwissen, Gunst und Bewilligen verzeichen wurden, in waß Schein oder Weeg das beschehe, sollen doch solliche Contract, Verschreibungen und beschehener Verzicht diser unser und anderen, jhr deren von Biberach habenden Freyheiten, ohne allen Nachtheil auch die ervolgten Processs und Handlungen jhnen allen samet und sonderlich an jhren Haab und Gueteren khein Nachtheil oder Schaden bringen noch geben, sonder dieselbigen alle und iede, wie die genandt, ganz und gar untauglich, crafftloß, von Unwürden, nichtig, unbindig, todt und ab sein und bleiben, auch von mäniglichen inner- und ausserhalb Gerichts darfür gehalten werden, und gemelte Burgermeister, Rath derselben Burger, Inwohner, auch jhre, jhrer Burger, Inwohner, Gotts-Häuser und Spitahls Aigenleuth, Zugehörigen, die jhnen zu versprechen standen, und in jhrem Schürmb sein, auch derselben Haab und Güeter, ligende und wahrende, solicher Processs halber durch die Juden und Judin erlangt und außgebracht, weder mit noch ohne Recht von iemands angelangt, bekhümert, beschwehrt noch beschädiget werden.

Dann wür das alles und jedes, und was die Juden oder Judin sich da entgegen, inner oder ausserhalb Rechtens, behelffen oder fürbringen möchten, fürnemblich aber ihr der Juden gemeine und besondere Freyheiten, so sye denn zuwider izo haben oder noch in khünfftige Zeiten von uns und unseren Nachkhommen am Reiche erlangen und außbringen, so uil die hierwider sein, oder verstanden werden möchten, nichts außgenommen, zu gleicher Weiß, als ob sye hierinn von Worth zu Worthen specificirt und benent weren, von Röm. Kayserl. Macht, hiemit in Crafft diß Briefs jezo als dann, und dann als iezo auffgehebt, cassirt, abgethon, und vernichtet haben wollen.

Und darzue wo denselben ihren Burgeren, Inwohneren, jhren, jhrer Burger, Inwohner, Gotts-Häuser und Spitahl Aigenleuthen, Hindersässen und Zuegehörigen, einen oder mehr, nach Verkhündigung diser unser Freyheit, als obstehet, obangeregter Massen durch die Juden oder Judin jchzit gelihen oder fürgestrekht wurde, daß dieselben Juden oder Judin, so offt sy fräventlich hiewider thäten, zehen Markh löthigen Goldts, uns und unseren Nachkhommen am Reich, in unser und deß Reichs Camer unableßlich zu bezahlen, verfallen sein sollen, thuen, und geben auch den obgenanten Burgermeister und Rath der Statt Biberach und jhren Nachkhommen, obbestimbte Gnad und Freyheit, von Röm. Kayserl. Macht wissentlich in Crafft diß Briefs, und mainen, sezen und wollen, daß sy, jhre Nachkhommen, Burgere, Inwohner, auch jhrer Burger, Inwohner, Gotts-Häuser und Spitahl Aigeneleuth, Hindersessen, Unterthonen uñ Angehörigen, sich derselben Freyheit nun hinfüro frewen, gebrauchen und geniessen sollen und mögen, von allermänigklich unverhindert, dan wür berührte Begnadigung und Freyheiten und favorem publicum zu Gueten und Förderung deß gemeinen Nutz, und gar nit in favorem privatum sondere Persohnen gegeben, noch auch daß dinicher sonderen Persohnen, Verzeihung oder Renunciation, wie die jmer be-

schehen möchten, darwider ainiche Würkhung haben, sonderen in allweg unbündig sein, und gehalten werden solle. Und gebieten darauf allen und jeglichen Fürsten, Gaistl. und Weltl. Prälaten, Grauen, Freyen, Herren, Riteren, Knechten, Haubtleuthen, Landtvögten, Vitzdomben, Vögten, Pflegeren, Verweseren, Ambtleuthen, Schultheissen, Hoff-Richteren, Land-Richtern, und allen andern Richtern, Schöffen, Urthail-Sprecheren, Burgermeisteren, Räthen, Burgeren, Gemeinden, und sonderlich iezigen und khünfftigen unsers Kayſ. Hoff-Gerichts zu Rothweil Hoff-Richteren, allen Landt-Richteren und anderen Gerichten, auch sonst allen unseren und des Reichs Unterthonen und Getrewen, in was Würden, Stands oder Wesens die sein, ernstlich und vöstiglich mit disem Brieff, und wollen, daß die, wo sy von Burgermeister und Rathe der Statt Biberach oder denen, so von eines Raths wegen darzu verordnet, mit diser Freyheit ersucht, auff solches Ersuechen sich nit waigeren, die Juden und Judinen hinter jhnen gesessen, für sich zu forderen und ahnzuhalten, in Gegentwirtigkheit und Beysein deren von Biberach, oder jhren von Raths wegen darzu Verordneten unterschidlichen darzuthuen, und jhr deren von Biberach Burger, Inwoner oder die, so ihnen, jhren Burgeren, Inwoneren, Gotts-Häuseren und Spitähleren, mit Leib-Aigenschafft, oder sonst in andere Weg zuegehörig, hinder den sizen, zu uersprechen stehen, und in jhrem Schürmb sein, auch derselbigen Weiber, Kinder und Dienst-Poten, jhnen vor Dato und Insinuirung diser unser Kayserl. Begnadigung schuldig und was sy derhalben für verspröchen, zugesagte oder verschribne Pfandt oder Unterpfandt haben, auch darumb briefliche Urkhundt fürzelegen, und mit Erinnerung diser Freyheit und Begnadigung dieses alles, mit Inserirung der Abschrifften, wie es befunden under jrn, deren, so die Juden hinder jnen sitzen haben, aigen angebohrnen Insigln, deren von Biberach glaubwürdige Urkhundt zuzestellen, auch sonst Burgermeister und Rathe der Statt Biberach, dero Burger, Inwohner, und die, so jhnen, jhren Burgeren, Einwohneren, Gotts-Häuseren und Spitahleren, in ainiche Weg zuegehörig, hinder den sitzen und zu uersprechen stehen, oder in jhrem Schürm sein, an disen obbestimbten Kayserl. Gnaden, Privilegien und Freyheiten nit hinderen, jrren, betrüeben, noch darwider dringen, beschwehren, noch des jemandts anderen zu thuen gestatten, in khain Weiß noch Weeg, sonder sye deren beruewiglich frewen, niessen und gebrauchen lassen, als lieb einem jeden sey, unser und deß Reichs schwehre Ungnad und Straff, und darzue ein Pöen, nemblich viertzig Marth löthiges Goldts zu vermeiden, die ein jeder, so offt er fräuentlich hierwider thäte, uns halb in unser und deß Reichs Cammer, und den anderen halben Thail vorgedachten Burgermeistern und Rath der Statt Biberach und jhren Nachkhommen unabläßlich zue bezahlen, verfallen sein sollen. Mit Urkhundt diß Briefs, besiglet mit unserem Kayserl. anhangenden Innsigel. Geben in unser und deß Reichs Statt Augspurg, den ailfften Tag deß Monats Augusti, nach Christi Geburth fünffzehenhundert und im neun und fünfzigsten, unserer Reiche des Römischen im neun und zwanzigsten, und der anderen im drey und dreyssigsten Jahren.

Ferdinandt.

Ad Mandatum Sac. Cæſ. Majeſtatis proprium.

Haller.

XXIX.

Allerunterthänigstes Memoriale an den Käyser Maximilianum II. von Gottschalck Klockhen, Bürgern in Biberach, daß die Stadt roth Wachs gebrauchen, und damit siegeln möge.

Allerdurchlauchtigster ꝛc.

EWer Khayserl. Mayestät bit ich allerunterthönigst, diß mein Suppliciren gnädigst zu uernemmen. Nachdeme nun offenbahr, khundtlich und bewust, daß die hochloblichsten Uhralten, in Gott seligst verschiden und abgestorbene Röm. Kayser und König, (wie auch Ewer Kayſ. May. deß nit minder ze thuen pflegen) in loblicher Gewonheit und Gebrauch gehabt, daß sye einem jeden seiner Persohn, Statt, Wesen, Tugendt, Verdienst, Gethaten und Verhalten nach mit Clainet der Wappen, Schildt und Helm, auch der darunder laufenden Gezierden und Præmis, Glantz und Beschönung von Cronen und anderen Ornamenten, desgleichen dieselben mit roten, grüenen, gelben, schwarz oder weyssen Wax, zu secretiren, besiglen und bekhrefftigen, jrer brieflichen Sachen zu gebrauchen, und schließlichen ainem jedem seinem Thuen und Lassen gemeß unterschidlich privilegiert und begnädigt, allermassen hat auch weilandt der Allerdurchl. Großmechtigst Kayser Maximilian, lobseligster Gedechtnus, Ewer Khayserl. Mayestat ꝛc. Uhr-Ahnherr derselben Ewer Kayſ. May. und des H. Reichs Statt Biberach meinem Vaterlandt jhrer bewisenen unterthönigsten gehorsamen Diensten und angezeigten Mitleidens willen, mit Besserung jhres Wappens gnädigst angesehen und bedacht, dann als jhr Khayſ. May. von jhrem widerwertigen Rebellischen Unterthanen zu Brukh in Flanderen bestrikht und gefangen worden, haben bemelte von Biberach neben anderen gehorsammen und gutherzigen Stenden des Reichs, nach jhrer May. Wiedererlödigung getracht, derowegen nun von ernanten gemeinen Stenden ain namhafftes Khriegs-Volkh zusammen gebracht, zu welcher entschlossenen Erledigung, berührte Statt Biberach nit allein jr vermögenliche underthönigste Hilff, mit ainem Fendlin Landts-Knecht, sonder auch darbey jhr hochgedachts Kayser Maximilians, als jrer von GOtt geordneten Obrigkheit Gefängnus halben tragendt Mitleiden und Bekhümernus erwissen, und demnach all jhre Landts-Knecht in ein Farb von schwarzen Gewandt cläglichen bekhlaidet, darob jhr May. nach der Erlödigung dermassen ein gnädigstes Gefallen geschöpfft, daß sye dem Haubtmann seinem, denen von Biberach etwas zu begehren, ain freye Wahl gelassen, und volgents aber sein deß Haubtmans beschehen Bitt, daß jhr May. denen zu Biberach jhr Wappen (welches ein blawer Biber mit einer roten Cron in weissem Veldt gewesen) erbesseren wolte, also verwandlet daß sye die Veldung blaw, und den Biber sambt der Cron ganz gulden zu führen Macht haben solten inmassen sye dann dasselbig von daselbst an bißhere geführet. Und wiewohl diß ein hohe Begnadigung, hat doch der Haubtman, daß solich Wappen mit rothem Wax zu gebrauchen, im Begehren übersehen, welches jhr Mayestät auf Anhalten Zweifels ohne auch genedigist bewilliget heten. Dieweilen dann mehrbestimbte Statt Biberach roth Wax zu gebrauchen in Mangel und unbemächtiget, thue hierauf Ew. Kayſ. May. Ich, als der seines Vatterlands Aufnemmen und wachsender Würde, angeborner Lieb willen ein sondere Begird, allerunterthänigst anrueffen und biten sye wöllen auß Kayserl. Gnaden offternanter Statt Biberach fürbasser jhre briefliche Raths-Handlungen und Sachen, für das grüen Wax mit rothem zu beschliessen, zu bekhrefftigen und zue besiglen gestatten, und also gemeine Statt nit weniger dan hievor jhr Uhr-Anherr, allergnedigst bedenkhen auch Sr. May. erzaigten Begnadigung erweiteren und besseren. Dagegen soll und wurd vielberührte Statt Biberach, auch ich Khleinfueger neben jhnen, ausserhalb schuldiger Pflichten zu Ew. Kayſ. May. underthänigsten Diensten, nit minder dann höchstbemelten Kayser Maximilian, seligster Gedechtnus, (doch in lieberen und angenemeren) in allerunterthänigstem Gehorsam jederzeit genaigt und verbunden sein, auch für dieselben Ew. Kayſ. May. langwürigen glükhseeligen Regierung umb Gott zu biten nimmer vergessen, damit zu gnädigster Gewehrung Ewer Kayserlichen Mayestät mich underthänigst empfehlent,

Ewer Röm. Kayserl. Mayestät

Allerunterthänigster Gehorsamböster

Gottschalckh Klockh, Burger zu Biberach.

XXX.

Käysers Maximiliani II. Privilegium vor die Stadt Biberach, daß sie mit rothem Wachs siegeln möge, de Anno 1568.

WIr Maximillian der Ander von Gottes Gnaden, erwöhlter Röm. Kayser, zu allen Zeithen Mehrer des Reichs ꝛc. Bekhennen offentlich mit disem Brieff, und thuen khund allermänniglich ꝛc. Nachdeme wür auß Kayserlicher Güete und Mildigkeit allzeit genaigt sein, aller und jedlicher unserer und deß heiligen Reichs Unterthonen und Getrewen, Ehr, Nuz, Aufnemmen und Bestes zu befördern und zu betrachten, sonderlich aber diejenigen, so unß und dem H. Reich mit stäter getrewer Dienstbarkheit und Gehorsamb anhängig seyn, mit unseren Kayserl. Gnaden und Freyheiten zu fürsehen. Und wür dann gnädiglich wargenommen und betracht haben, die beständigen, gehorsamben, getrewen, angenemmen und willigen Dienst, so unserer und deß Reichs lieben Getrewen N. Burgermeister und Rath der Statt Biberach Vorforderen und sy, unseren Vorfahren am Reiche, und sonderlich weyl. unserem lieben Hn. und Ur-Anherrn, Kayser Maximilianen, hochloblicher Gedechtnus, wider jrer May. Rebellische Unterthonen in Flanderen gehorsammer Darstrekhung und Laistung jrer neben anderen unseren und deß H. Reichs Stenden zusammen gebrachten Hilff mit einem ausgerüsten sonderbahren Fendlin Lands-Knecht ganz unterthönigst erzaigt und bewisen haben, noch thuen, und hinfüro unß und dem H. Reiche nit weniger zu thuen sich gehorsamblich erbieten, auch wohl thuen mögen und sollen. Daß wür darauf mit wohlbedachtem Muth, gutem Rath und rechter Wissen, ernenten Burgermeister und Rath der Statt Biberach dise besondere Gnad gethon und Freyheit gegeben. Thuen das auch von Röm. Kayſ. May. Macht hiemit wissentlich in Crafft diß Briefs, und mainen, sezen und wöllen, daß nun hinfüro gemelte Burgermeister und Rath der Statt Biberach und jhre Nachkhommen alle und iede offne und beschlossne Brieff und Handlungen, so sye in jhren und gemeiner Statt Biberach Nammen, oder von anderer wegen mit jhrem Statt-Insigel fertigen werden, in waß Sachen oder gegen wem das were, niemands

mands noch gar nichts ausgenommen, ein schön roth Wachs gebrauchen, und damit siglen mögen, auch alle und iedliche Ehr, Würde, Vortheil, Freyheit, Recht und Gerechtigkeit haben, und sich derselben frewen, gebrauchen und genieſen sollen und mögen, inmassen andere unsere und deß Reichs Stette, so mit solcher Freyheit, mit rothem Wax zu siglen, von unß oder unseren Vorfahrern am Reich begabt sein, frewen und gebrauchen, von Rechts oder Gewonheit wegen, von allermäniglich unverhindert. Und gebieten darauf allen und ieden, Churf. Fürsten, Gaistl. und Weltl. Prälaten, Graven, Freyen, Riteren, Knechten, Haubtleuthen, Land-Vögten, Vizdomben, Vögten, Pflegeren, Verweseren, Ambtleuthen, Schuldhaissen, Burgermeisteren, Richteren, Räthen, Burgeren, Gemainden, und sonst allen anderen unseren und des Reichs Unterthonen und Getrewen, waß Würden, Stand oder Wesens die sein, ernstlich und vöstiglich mit disem Brieff und wollen, daß sye obgedachte Burgermeister und Rath berührter Statt Biberach und ihre Nachkhommen bey diser unser Gnad und Freyheit beruhiglich beleiben, und deren würkhlich erfrewen, gebrauchen und genieſſen lassen, daran nit hinderen noch irren, noch deß iemands anderen zu thuen gestaten, in khain Weise, als lieb ainem ieden sey, unser und deß Reichs schwehre Ungnad und Straff, und darzue ein Pön, nemblich zweinzig Markh löthigs Golds, zu vermeiden, die ein ieder, so offt er fräventlich hierwider thete, unß halb in unser und deß Reichs Cammer, und den andern halben Thail gemelten von Biberach und ihren Nachkhommen unabläßlich zu bezahlen, verfallen sein solle. Mit Urkhund diß Brieffs, besiglet mit unserem Kayſ. anhangenden Insigel. Geben in unserer Statt Wien, den achten Tag des Monats Martii, nach Christi unsers lieben Herrn Gepurde fünffzehenhundert und im acht und sechzigisten, unserer Reiche des Römischen im sechsten, deß Hungarischen im fünfften, und deß Beheimbischen im zwainzigsten Jahr.

MAXIMILIAN.

Vice & nomine Reverend. Archicancellarii Moguntini.

V. Zas.

XXXI.

Der Käyserlichen Subdelegations-Commission Executions-Recеß der Stadt Biberach, nach dem Westphälischen Frieden, wie es bey deroselben hinfüro in Politicis und Ecclesiasticis gehalten werden solle, de Anno 1649.

DEr Röm. Kayserl. auch zu Hungarn und Böheim Königl. Majest. zur Execution des allgemeinen Friden-Schlußes in des H. Reichs Statt Biberach subdelegirte Commissarii, Thun hiemit kund und zu wissen jedermänniglich, sonderlich aber denen solches zu wissen nötig.

Demnach vermittelst göttlicher Gnaden, zwischen Allerhöchstgedachter R. Kayſ. Maj. unserm allergnädigsten Kayser und Herrn, auch beeden alliirten Königl. Cronen Franckreich und Schweden, sodann des H. R. Reichs Churf. und Ständen, ein allgemeiner durchgehender Friede geschlossen, unterschrieben und den (15.) 25. Octobr. des jüngst verwichenen 1648sten Jahrs, in beeden zu denen Universal-Tractaten bestimmten Städten Münster und Oßnabrugg solenniter publicirt, auch nunmehr durch eingeschickte Kayserl. und Königl. Ratificationes allerseits confirmiret und unter andern auch außtruckenlich bedungen worden, daß sobalden die darüber auffgerichte Instrumenta Pacis, von denen Herren Kayserl. und Königl. Plenipotentiariis, wie auch Churf. und Ständen Gevollmächtigten und Abgesandten unterschrieben, alles dasjenige so darinn begriffen, exequirt, und würcklich vollzogen werden solte zu solchem Ende auch allerhöchstgedacht R. Kayserl. Maj. obhabenden allerhöchsten Kayserl. Ambts wegen, offene Edicta in das H. R. Reich ausgehen und allen denjenigen, welche vermög solcher allgemeinen Friedens-Handlung, etwas abzutreten zu restituiren, zu laisten und zu thun, oder zu lassen schuldig, solchem ohne Außflucht und Schaden verglichener Massen nachzukommen, ernstlich aufferlegen lassen, beynebens durch ein in Wien den 7den Novemb. jüngst verflossen 1648sten Jahrs, abgelassenes allergnädigstes Kayserl. Rescript, denen Hochw. Durchl. Hochgeboh. Fürsten und Herrn, Herren Francisco Johann, Bischoffen zu Costantz, Herrn zu Reichenau und Oehningen ꝛc. Und Herrn Eberhardten, Hertzogen zu Würtenberg und Teck, Graffen zu Mümpelgart, Herrn zu Heydenheim ꝛc. als beeden dieses Hochl. Schwäbischen Craises außschreibenden Fürsten, allergnädigste Commission aufgetragen, daß ihre Fürstl. Fürstl Gn. Gn. sich entweder selbst, oder durch ihre Subdelegirte, deme mit dieses Craises incorporirten Fürsten und Ständen selbst eignen Gesandten gemachten Schluß zu Folg, obberührtes allergnädigst Kayserl. Edict in mehrgedachtem Schwäbischen Craiß weiter verkünden und exequiren wolten, und aber in solchen Frieden-Schluß und darüber auffgerichten Instrumento unter und neben andern auch dieser des H. Reichs Stadt Biberach sonderbahre Vorsehung geschehen, wie es bey deroselben hinfüro in Politicis und Ecclesiasticis gehalten werden solle.

Als haben hochgedachte ihre Fr. Fr. Gn. Gn. so-

sowohl in Crafft gegen öffter allerhöchstgenanter R. Kayserl. Maj. tragenden allerunterthänigsten Respects und Gehorsams, als auch in Erinnerung deren zu Beruhigung des allgemeinen höchstbetrangten Vatterlands Teutscher Nation, und sonderbahrer Zuneigung zu dieser des H. Reichs-Stadt Biberach sich schuldig erkant, solcher in dem Frieden-Schluß auf sie verglichenen, auch von R. Kayſ. Maj. sowohl durch vorangezogenes Kayſ. Edict, als absonderlich decernirten Kayſ. Commission sich zu unterfangen. Weilen sie aber dieser Zeit in Person von dero Landen und Leuten füglich nicht abkommen mögen, zu dieser übernommenen Executions-Commission bey der Stadt Biberach uns Ends benannte, mit Ertheilung gnugsamer Vollmacht, welche bey der gehaltenen Proposition in originali vorgewiesen und abgelesen worden, in Gnaden subdelegirt und abgeordnet, zu dero Vollziehung auch wir solch gnädig anvertraute Subdelegation nicht allein unterthänig auf uns genommen, sondern auch) zu gehorsamer Vollziehung derselben uns anhero in diese des H. R. Reichs Stadt Biberach begeben, und dieses Execution-Wesen nachfolgender Gestalten in das Werck gesezt.

Und Anfangs zwar, haben die Augſpurgische Confessions-Verwandte, eine Designation, was ihnen in Krafft getroffenen allgemeinen Frieden-Schluß, ihres Darvorhaltens, von denen Catholischen in Politicis zu restituiren, abzutretten, zu cediren, zu thun und zu laisten, übergeben, unter welchen der erste dahin gangen, daß eine gantz durchgehende Paritât, Æqualität und Gleichheit, aller und jeder von gemeiner Stadt Biberach, mediate & immediate, directe vel per indirectum dependirenden hohen und niedern Aemptern, Diensten, Commoditäten und Utilitäten, wiederumb eingeführt, und alles dasjenige, so in gedachten Frieden-Schluß von Angfang biß zum End, in allen dessen Articulen, Puncten, Inhalt, Begriff und Meynungen der Augspurgischen Confessions-Verwandten Burgerschafft allher, in genere & in specie, sonderlich cap. 5. §. 2. 11. & 16. und in allen andern Orten zum besten sanciret, verordnet, geschloßen und verabschiedet worden, völligst exequiret, hinfüro observiret, und sie Augſpurgische Confessions-Verwandte dabey manuteniret werden sollen.

Darüber die Catholischen sich zur Constitution der Paritât und Gleichheit, deren von der Stadt Biberach herrührenden Dignitäten, Aemptern und Diensten sobalden verstanden, und solche dem Frieden-Schluß gemäß eingewilliget. Daß aber auch hierunter die Spital- und Pfarr-Pfleger verstanden werden solten, widersprochen, dieweilen solche Aempter denen Ecclesiasticis pure anhengig, und noch darzu die observanz de Anno 1624. primo Januarii, e diametro darwider lauffen thäte zumahlen die Gefäll der Pfarr-Pfleg præcise auff den Unterhalt der Catholischen Priesterschafft gewidmet; in Erwegung aber man dis Orts einig und allein von der Administration solcher Pflegen, welche von dem Magistratu politico dependiren thäten, handlen thue, ist es an Seiten der Commission endlich dahin gestellet verblieben, daß ermeldte Administration der Spital- und Pfarrpfleg, von beeder Religions-Verwandten in gleicher Anzahl verwaltet, den Catholischen aber weder in Bestellung der Pfarr- und andern geistl. Beneficien einiger Eintrag von den Augspurg. Confessions-Verwandten nicht beschehen, noch auch die Gefäll anderwerts hin, als zu derselben Unterhalt verwendet, weniger einige Abtheilung oder Vergleich, auch gegen denen Augsp. Confessions-Verwandten Prediger jemahln gesucht, sondern hierinne dasjenige, was noch in Anno 1624. und jederzeit in Ubung gewest, auch hinfüro beständig observiret, und die Catholische darwider keines Wegs beschweret werden sollen: Und ist also die Bestellung aller und jeder gemeiner Stadt Aempter vorgenommen und verrichtet, wie beylag Num. 1. in einer ordentlichen Specification zu erkennen gibt.

Für das Ander ist beschlossen, daß die Exules, so viel deren seithero tempore belle Succici nicht wieder einkommen, samt ihren Weib, Kinder und Gesind, zu ihrem behaltnen oder verlohrnen Burger-Sitz und andern Rechten, ohne allen Entgeld, oder neu Erkauffung der Burger-Rechten, jedoch mit Vorwissen des Magistrats wiederumb eingelassen werden, auch auf Befindung ihrer annoch ausständigen Schuldigkeiten von ihren Gütern, selbige auff abermahlige Erkantnüs der Obrigkeit, zu bezahlen schuldig seyn sollen.

Und weiln wegen Anzahl der Burgermeister dißmahl in Krafft Frieden-Schluß, eine Aenderung vorgemommen, und an statt voriger drey hinfüro allein zween Burgermeister, deren einer der Catholischen Religion, der ander aber der Augspurgischen Confession zugethan, zu bestellen: Als ist der künfftigen Raths-Wahl und Abwechslung halber dahin geschlossen, daß man jetzmals auff den 1. May, nach vollzogener Raths-Wahl, die Huldigung von der Burgerschafft, darbey der Catholische Burgermeister vor dismahl im Ampt verbleibet, eingenommen, und auf nechst künfftig Michaelis mit Eintretung des Augspurgischen Confessions-Verwandten Burgermeisters, wiederumb dergleichen gethan, auch hinfüro alle Jahr auff Michaelis damit continuirt, und dabey das Burgermeister-Ampt, von

dato zu vier Monaten/ zwischen beederley Religions-Verwandten Burgermeisteren abgewechselt werden/ und also der Schwörtag die beede Burgermeister alternatim, und ein Jahr umbs ander treffen/ auch wann der Catholische Burgermeister im Amt/ der Augsp. Confessions-Verwandte Stadt-Amtmann mit und neben demselben/ und also vice versa gehalten/ sodann hinfüro die Carolinische Wahl-Ordnung/ sofern dieselbe dem Instrumento Pacis nicht zuwieder/ observirt/inacht genommen/und was disfalls in Erwöhlung der Augsp. Confession zugethanen Raths-Verwandten aus gewisser Ursachen vorgangen/ solcher Constitution keines Weges abbrüchig seyn/ jedoch nach Anlaitung des Frieden-Schlusses/ die Catholische von den Catholischen/ und die Augsp. Confessions-Verwandte von den Ihrigen zu allen und jeden Obrigkeitlichen Dignitäten/ Aemptern und Diensten erkiest werden sollen. Was gemeiner dieser Stadt in währenden Kriegs-Wesen und sonsten vorgelichen/ und mit richtigen Obligationibus, ordentlichen Rechnungen oder in andere Wege zu liquidiren und zu erweisen/ das solle allerseits nach Möglichkeit in schuldige Obacht genommen/ und zu des gesamten Magistrats Cognition und Dijudication gestellet seyn.

Der sieben Zünfften Zunfft- und Artickel-Büchlein sollen hinfüro observiret/ solche aber in dem wenigsten nicht zu Außschliessung und Nachtheil ein oder der andern Religions-Verwandten verstanden/ gebraucht oder außgeditten werden.

So ist man ferner in deme einig worden/ daß alle und jede gemeiner Stadt zugehörige Archiv, auch Raths-Gerichts- und andere Protocolla, Bücher und Schrifften/ Acta und Regesta, auch andere dergleichen Schrifften und Documenta beederseits bona fide außgehändiget/ und jedes an sein gehörig Ort/ dem gemeinen Statt-Wesen zum Besten/ und sich derselben hinfüro insgemein zu gebrauchen haben/ eingeliefert werden sollen. Ferner die Ecclesiastica betreffend/ demnach Anno 1624. primo Januarii, vier Augsp. Confessions-Verwandte Prediger in der Stadt/ auch einer zu Holtzheim auffm Land/ ingleichen ein Lateinischer Præceptor, Provisor und Spital-Schulmeister/ auch/ wie die Augsp. Confessions-Verwandte fürgeben/ neben einem Rechenmeister/ noch zwey Teutsche Schulmeister/ wie aber die Catholische beständig angeben/ nicht mehr als zween Schul- und deren einer auch ein Rechenmeister gewest/ und theils noch vorhanden/ als ist es auch so fern inskünfftig dabey gelassen worden/ daß wie viel sich in den Rechnungen und Amt-Büchern finden wird/ daß Anno 1624. aus den Amt-Seckeln besoldet/ solches auch hinfüro beschehen solle.

Ingleichen solle es auch mit dem Geleut zu Holtzheim/ so etwan zu der benachbarten Catholischen Creutz- und Oeschum-Gäng begehrt worden/ wie es Anno 1624. gewesen/ hinfüro gehalten werden.

Dergleichen Meinung es auch in andern/ und besonder mit den Alumnis hat/ so von beeden Religionen in dem Hospital allhier in der Knechts- und Kindes-Stuben unterhalten werden/ daß nemlich die observanz des 1624sten Jahres in Acht zu nehmen und darbey zu lassen.

Demnach auch die Augspurg. Confessions-Verwandte sich beklaget/ daß ihre Prediger zur Nottursft und Gebühr bißhero nicht salariret worden/ sondern ihnen eine Addition ex communi Ærario zu verschaffen vonnöthen seye/ hingegen die Catholische eingewendet/ daß jeziger Zeit/ da die Gefäll aller Orten zurück bleiben/ sie sich mit zweyen oder dreyen Priestern/ da sie doch An. 1624. deren sechs gehabt/ behelffen müssen/ ist es dahin gestellet/ daß vorderist/ die vorige Anzahl der Catholischen Priester bestellet/ und mittler besserer Zeit auff eine Addition für beeder Religionen Geistliche/ jeden Theils dreyhundert Gulden gedacht/ und zwar falls die Catholische solche aus der Pfarr-Pfleg nicht haben köndten/ der Abgang für dieselbe sowohl/ als für die Augsp. Confessions-Verwandte Prediger/ auf den Fall die Capell-Pfleg solches nicht thun köndte/ auß dem Ærario gereicht/unterdessen aber dahin gesehen werden solle/ daß die Besoldung der Geistlichen beederseits/ wie in Anno 1624. richtig und ohnfehlbar gereicht/ und die Extantien beeden Religionen/ Geistlichen und Schuldienern nach aller Möglichkeit bey verbesserlichen Zeiten abgestattet werden.

Und obwoln die Augspurgische Confessions-Verwandte das Exercitium der Spital-Kirchen wie auch das in der gemeinen Pfarr-Kirchen/ Winters-Zeit die Stund zur Predigt verändert werden möchte/ gesucht/ ist es doch bey dem Herkommen und der Observanz Anno 1624. verblieben.

Und demnach die Augspurgische Confessions-Verwandte sich nicht beschwäret/ daß ihnen bey Reichung der Communion, wider das angegebene alte Herkommen/ der Durchgang in dem Chor der Pfarr-Kirchen verwehret werden wolle/ und also die Oeffnung desselben begehret/ ist solche Eröffnung und Transitus um den mittlern Altar/ jedoch nur allein unter währender Communion hinfüro zu verstatten verwilliget worden/ ausser dessen aber und weiter sie sich des Chors nicht anzumassen haben sollen.

Ingleichen mögen auch die Ehen ausser dem Chor/ vor dem beschloßnen erstbemelten mittlern Altar eingesegnet werden.

Die zur Reparation und Wieder-Erbauung beyder Religions-Verwandten Gotts-Aeckern/ Kirchen und Kirchhöfferforderte Unkosten/ seynd billich aus dem Ærario, oder sonst verordneten Gefällen zu nehmen.

Anlangend die Feyertag/ welche die Catholische allein zu feyern pflegen/ ist verabschiedet/ daß nach dem Herkommen de Anno 1624. gemeiner Stadt und Hospitals der Augsp. Confessions-Verwandte Bediente/ in deren Geschäfften sich des Arbeitens enthalten/ ausserhalb dessen aber ihnen sowohl als übrigen Augsp. Confessions-Verwandten die Arbeit ohnverwehrt seyn solle. Und weil von Alters herkommen/ daß wann ein Feyertag auf den Mittwoch/als gewöhnlichen Wochen oder Jahr-Marckt gefallen/ solcher Marckt auf gefolgten Donnerstag verschoben worden/ als hat es auch hinfürd dabey sein Verbleibens. Jedoch stehet den Augsp. Confessions-Verwandten frey/ ihres Beliebens die Läden zu eröffnen/ und zu arbeiten/ wie sie dann auch der Catholischen Fasten und Fast-Täge zu halten nicht verbunden/ hingegen aber Rath/ Gericht/ und was davon dependirt/ an allen dergleichen Feyertagen eingestellet bleiben sollen.

Was anbelanget/ daß die Augspurgische Confessions-

sions-Verwandte/ für die ihrer Religion zugethane Bauerschafft auff dem Land begehrt/daß dieselbe die Predigten und andere Gottes-Dienst in der Stadt besuchen/die Kinder zur heil. Tauff herein tragen/ Ehen hierinnen eingesegnet/ die Krancken von der Stadt aus providiret werden sollen/ läst man es bey der im Instrumento Pacis befindlichen Disposition verbleiben/ und sollen die Spitalische Augsp. Confessions-Verwandte Unterthanen von den offentlichen Begräbnüssen nicht außgeschlossen werden.

Wie dann auch/ so viel die Jurisdictionem Ecclesiasticam, und dann die Bestellung Kirchen- und Schul-Diener betrifft/ man es bey dem lässet/ was in dem Frieden-Schluß derentwegen disponirt ist/ jedoch/ daß die Augspurgisch Confessions-Verwandte Kirchen- und Schul-Diener dem gesamten Magistrat in Politicis, wie herkommen/gehorsamb und unterworffen seyn sollen.

In Versorgung der Dürfftigen/ Presthafften und Krancken in dem Hospital/ Sichen- und Seel-Hauß/ wie auch in Außtheilung der Spent und allen andern Allmosen/ solle kein Unterscheid wegen der Religion gehalten/ sondern allen Nothleidenden insgemein auß Christlicher Liebe beygesprungen/ und samtlichen/ so viel müglich/ gleich gehalten werden.

Uber diß ist noch ferners vorkommen und gut befunden/ daß in Ein- und Auffnehmung neuer Burger kein Unterschied der Religionen wegen gehalten/ sondern vornemlich dahin gesehen werden solle/ damit gemeine Stadt und Burgerschafft mit frommen/ehrlichen und unverleumten Leuten/ und welche der Leib-Eigenschafft nicht unterworffen/ besetzt und vermehrt werden möge.

Es sollen auch bey diesen noch währenden höchstbeschwerlichen Zeiten und Läuffen die Statuta, wie es wegen des Vermögens und Einzug-Geldes zu halten/ nicht also stricte und genau in Acht genommen/ sondern biß auf verhoffende bessere Zeit/ nach Befindung der Personen/ eine Moderation ergriffen/ und da die andere Requisita vorhanden/ dieselbe auffgenommen werden.

Alle und jede Burger beeder Religion (nur allein die Patricios ausgenommen) sollen durchgehends/ nach Anleitung der hiesigen Statuten/ in die Zünfften angewiesen/ und einer oder andern einverleibt werden. Bey den Wund-Aerzten/ Barbierern und Badern aber solle in Acht genommen werden/ wie es bey andern Reichs-Städten/ und sonderlich der Stadt Ulm und Augspurg/gebräuchig und herkommen.

Die Augspurgische Confessions-Verwandte mögen einen eigenen Organisten und Meßner bestellen/ welche sie aber ohne des Ærarii und des Catholischen Meßners Entgelt zu unterhalten schuldig seyn sollen.

Demnach auch ratione sessionis & præcedentiæ zwischen beederseits Religionen Raths- und Gerichts-Verwandten etwas Irrung und Zweiffel entstehen wollen/ ist dieses entschieden/ wie die absonderliche gefertigte Signatur Num. 2. ausweiset.

Sodann ist auch vorbehalten/daß/ wofern etwan ein oder ander Punct/ so der Commission anhängig/ sich eignen und wieder fürfallen möchten/ daß beederseits Religions-Verwandten unbenommen seyn solle/ solches mit guter Ausführung an beeder ausschreibender Fürsten/ Fr. Fr. Gn. Gn. als Kayss. Executions-Commissarios unterthänig zu bringen/ und deroselben fernern gnädigen Resolution und Entscheids darüber zu erwarten.

Zu Urkund dessen ist gegenwertiger Recess in quadruplo originaliter außgefertiget/ von oberwehnten Kayserl. subdelegirten Commissariis, neben Fürdrückung dero Adelichen und gewohnlichen Pettschafften/ eigenhändig unterzeichnet/ und davon denen Fürstl. Costantzisch- und Würtembergischen Herren Abgesandten zwey/ sodann einem ehrsamen Magistrat beeder Religionen zwey Exemplaria eingeliefert worden. So beschehen in des heil. Reichs Stadt Biberach/ den 3. May (23. April.) im Jahr nach Christi unsers einigen Seeligmachers und Erlösers Geburth/ 1649.

Wolff Christoph von Bernhausen. (L.S.)
G. Köberlin, Dr. (L.S.)
Hans Albrecht von Wöllwart. (L.S.)
Bernhard Planer, Dr. (L.S.)

XXXII.

Neben-Recess, die Herren P. P. Capucinos bey der Stadt Biberach betreffend, de Anno 1649.

Demnach in des H. Reichs Stadt Biberach bey der Executions-Handlung/ zwischen beederseits Religions-Verwandten/ wegen der Herren P. P. Capucinorum Zweifel und Mißverstand in deme vorgefallen/ daß die Catholische davor gehalten/ weiln die Patres schon Anno 1615. von gemeiner Stadt aufgenommen/ ihr Closter nechst an der Stadt Anno 1617. erbauet/und von ihnen biß auf die Anno 1632. occasione des leidigen Kriegs erfolgte Demolition, also in-vor-und nach dem 1. Januarii 1624. bewohnet/ das Exercitum Catholischer Religion/ in und ausserhalb der Stadt frey/ offentlich und ungehindert geübet/ daß sie biß zu wieder Erbauung des Closters in der Stadt zu gedulden und keines Weges auszuschaffen seyen.

Hingegen die Augspurgische Confessions Anverwandte der Meynung gewesen/ weiln die Patres Anno 1624. primo Januar. in der Stadt nicht gewohnet/ noch auch ein eigen oder absonderliche Kirchen oder Exercitium in der Stadt gehabt/ daß man auch fürters dieselbe in der Stadt mit eigen oder absonderlichem Exercitio zu lassen nicht schuldig/ sondern die Patres außzuweisen seyen.

So ist die Sach endlich dahin gestellet/ abgehandelt oder verabschiedet worden/ daß mehrgedachte Patres, ihr bey der Cantzley neuerbautes Kirchlein/ vor die Stadt hinaus transferiren/ auff ihren alten Platz vor der Stadt wiederumb bauen/ auch in- und ausserhalb der Stadt ihr Exercitium, wie sie es Anno 1624. gehabt/ anstellen und continuiren mögen: So dann biß daß sie zwischen hier und nechstkünfftigen St. Johannis Tag/ zu ihrer Wohnung auf jetzgedachtem Platz vor der Stadt etwas zu richten/ in der Stadt in einem andern Privat-Hauß sich auffhalten/ wie nicht weniger den von ihnen angesäeten Cantzley-Garten noch diesen Sommer hindurch nutzen und niessen mögen/ die Cantzley aber alsdann quittiren/ die Schlüßel Herrn Amts-Burgermeistern

meistern zu Handen liefern/ auch das Oratorium beschliessen/ kein Exercitium religionis weiter darin üben und ihre mobilia nach und nach mit Gelegenheit anderwerts hin transferiren/ wie ingleichen zwischen den Raitnauischen Erben/ als Fundatorn/ und gemeiner Stadt ein Revers, wie dem alten Concept und der Sachen gemäß seyn wird/ vergliechen und aufgerichtet/ und demselben/ sonderlich/ daß sie Patres Capucini weder den Amts-Seckeln/ oder gemeiner Bürgerschafft ihres Unterhalts halber/ oder in andere Weg beschwerlich seyn wollen/ einverleibt/ und im übrigen sie Patres bey dem Statu Anni 1624. gäntzlich gelassen/ und von niemand darwider betrübt oder beschweret/ auch was dis Orts ein- und ander Seits eingangen oder nachgeben/ anderer Orten in einige Consequenz nicht gezogen werden solle.

Dessen zu Urkundt/ ist dieser Neben-Recels aufgerichtet/ gleich dem Haupt-Recels in quadruplo gefertigt/ und mit der Herren Kayserl. subdelegirten Commissarien fürgetruckten Adelich- und gewöhnlichen Pittschafften/ auch eignen Hand-Unterschrifften bekräfftiget außgetheilet worden. So geschehen in des H. Reichs Stadt Biberach den (28. April.) 8. May. Anno 1649.

Der Röm. Käyserl. Majest. allhier anwesende subdelegirte Commissarii,

Wolff Christoph von Bernhausen. (L.S.) G. Röberlin. Dr. (L.S.)

Hans Albrecht von Wöllwart. (L.S.) Bernhardt Planer/ Dr. (L.S.)

XXXIII.

Decretum der Käyserl. Subdelegations-Commission, wegen der Præcedenz zwischen beyderseits Religions-Verwandten beym Rath zu Biberach, de Anno 1649.

DEmnach bey deren allhier anwesenden Kayserl. Subdelegations-Commission zwischen beederley Religions-Verwandten dieser des Heil. Reichs Stadt Biberach der Præcedenz uñ Besitzung des Raths halber/ Irrung entstanden/ auch darinnen Entscheid gefordert worden: Als ist die Sache dahin entschieden/ daß hinfüro zwey Bänck gehalten/ und sowol im Sitzen als Votiren folgende Ordnung solle observiret werden:

Catholischer Burgermeister. Augsp. Confessions-Verwandter Burgermeister/ cum alternatione, nachdem sie in Amt seyn.

Beständig.

Catholischer Patricius.	Augsp. Conf. Verw.
Cathol. Patric.	Augsp. Conf. Verw.
Cathol. Patric.	Cathol. Patric.
Cathol. Patric.	Augsp. Conf. Verw.
Cathol. Plebejus.	Augsp. Conf. Verw.
Augsp. Conf. Verw.	Catholischer.
Augsp. Conf. Verw.	Catholischer.
Augsp. Conf. Verw.	Catholischer.
Augsp. Conf. Verw.	Augsp. Conf. Verw.

Zum Fall auch mehr Patricii, von welcher aus beeden Religionen die gleich seyen/ in Rath erwöhlet werden/ sollen sie ohne Unterscheid der Religion vor den andern den Vorgang haben/ wie Herkommens: So viel aber sonst die Præcedenz ausser dem Rathhauß/ bey Hochzeiten/ Leichbegängnüßen oder dergleichen actibus publicis belangen thut/ sollen beede Herren Burgermeister/ als der Catholische und Augsp. Confessions-Verwandte/ nachdem sie im Amt seyn/ gegen einander alterniren/ denen die älteste Catholische Geheimen/ auff solchen ein Augsp. Confessions-Verwandter Geheimer/ sodann wieder ein Catholisch Geheimer folgen/ und dann darauf der letze Augsp. Confessions-Verwandte Geheime gehen/ mit den übrigen Raths-Verwandten aber solle es bey dem alten Herkommen/ daß nemlich die Herren Patricii die precedenz haben/ die übrige aber alternatim folgen sollen/ ungeändert verbleiben/ auch im Gericht und grossen Rath die Abtheilung der Bänck und Alternation, samt der Geschlechter Præcedenz, gleichwie im Rath gehalten werden.

Signatum Biberach den (28. April.) 8. Maii, A. 1649.

Der Röm. Käyserl. Majestät allhier anwesende subdelegirte Commissarii,

Wolff Christoph von Bernhausen. (L.S.) G. Röberlin/ Dr. (L.S.)

Hans Albrecht von Wöllwart. (L.S.) Bernhard Planer. Dr. (L.S.)

XXXIV.

Decretum der Käyserl. Subdelegations-Commission zwischen beeden Religions-Verwandten zu Biberach, das Geleut oder Glocken betreffend, de Anno 1649.

DEmnach zwischen beeden Religions-Verwandten in des H. Reichs Stadt Biberach/ Zweifel und Irrung in dem vorgefallen/ daß die Augsp. Confessions-Verwandte Geleut oder Glocken/ pari jure mit den Catholischen zu gebrauchen begehrt/ die Catholische aber darfür gehalten/ daß darinnen/ als in einer den Ecclesiasticis anhangender Sachen/ es præcise bey dem gemeinen Termin des 1614. Jahres/ und dessen Observanz zu lassen; So ist in Erwegung aller Umbständen/ auch umb mehrern Friedens/ Ruhe und gutem Vernehmens willen/ die Sache in Güte dahin gestellet/ daß die Augsp. Confessions-Verwandten/ da sie wollen/ sich des Geleuts hinfürder/ gleich den Catholischen gebrauchen mögen. Signatum Biberach den (28. April.) 8. Maii. Anno 1649.

Wolff Christoph von Bernhausen. (L.S.) G. Röberlin. Dr. (L.S.)

Hans Albrecht von Wöllwart. (L.S.) Bernhard Planer/ Dr. (L.S.)

XXXV.

Decretum von dem Käyserl. subdelegirten Executions-Commission-Directorio, die Bestellung des Ehe-Gerichts Evangelischer Seits betreffend, de Anno 1649.

DEmnach der in das H. Römische Reich publicirte allgemeine Friedenschluß, das Jus diœcesanum & totam Jurisdictionem Ecclesiasticam bey denen Catholischen über die Augspurgische Confeßion-Verwandte suspendirt, hingegen dieselbige allen und jeden der Augspurgischen Confession verwandten Ständen biß zu allgemeiner Religions-Vergleichung völlig attribuirt und zugeeignet; Als hat in Krafft obermelten allgemeinen Friedenschluß/ auch ein Ersamer Magistrat Evangelischer Seits/ dieser des heil. Reichs Statt Bibrach/ gleich allen andern der Augspurgischen Confession anverwandten Ständen des Reichs/ gut Fug/ Recht und Macht, ein eigen Consistorium und Ehe-Gericht nach Belieben zu bestellen/ zu ordnen/ und sich dessen auf alle und jede begebende Fälle und Gelegenhait ruhiglich zu gebrauchen. Signatum Biberach den 20/30. April. Anno 1649.

Der Römischen Kayserlichen Majestät anwesenden Subdelegirten Executions-Commission Directorium.

(L.S.) Hans Albrecht von Wöllwart. Bernhard Planer, Dr.

Fünffter Absatz/ Von Bopfingen.

I.

Käysers Ludovici V. Privilegium, daß niemand keinen Bau vor der Stadt Bopfingen thun solle, es wär dann, daß selbiger gleiche Bürden mit denen in der Stadt tragen und leiden wolte, de Anno 1331.

WIr Ludwig von GOttes Gnaden Römischer Kayser/ zu allen Zeiten Mehrer deß Reichs: Verjähen offentlich an disen Brief/ daß wir den Weisen Leuthen/ dem Rath/ und den Burgern gemeinlichen zu Bopfingen/ unsern lieben Getreuen/ ein solch Genade gethan haben/ und thun auch mit disem Brief/ daß niemand keinen Bau bauen noch thun soll/ vor ihrer Statt/ wer er sey/ es wäre dann als vil/ daß er gleiche Bürden mit den in der Statt tragen und leiden wolle/ es sey an Steuren/ an Wachten/ und an andern Sachen/ und dise Genad/ soll als lange währen/ biß wir recht erfahren/ ob es der Statt schädlich sey oder nicht. Zu Urkund deß Briefs/ der geben ist zu Nürnberg am Samßtag vor Catharinæ/ da man zahlt von Christus Gebuhrt dreyzehenhundert Jahr/ darnach in dem ein und dreyßigsten Jahr/ in dem sibenzehenden Jahr unsers Reichs/ und in dem vierdten deß Kayserthums.

II.

Königs Wenceslai Freyheit, alle schädliche Leut auf dem Land, allwo kein Hals-Gericht, zu fahen, und über sie mit Rechts-Erkänntniß richten zu dörffen: Item, daß drey des Raths die Stadt Bopfingen in allen Obliegen vertreten mögen, weiter, daß weder Frauen noch Mann keinen Fall mehr zu bezahlen schuldig seyn: auch daß ein Rath ihre Bürger um Missethat willen straffen möge: desgleichen, daß niemand keinen Bau, weder in dem Feld, noch vor der Stadt thun solle, ohn eines Raths Vorwissen: und dann, daß ein Rath eine Mühlen an der Eger oder Sechtach, wohin sie wollen, zu bauen befugt seyn solle, de Anno 1398.

WIr Wenceslaus von GOttes Gnaden Römischer König/ zu allen Zeiten Mehrer deß Reichs/ und König zu Böheim/ bekennen und thun kunt offentlichen mit disem Briefe/ allen den/ die ihn sehen oder hören lesen/ daß wir angesehen haben die getreuen nutzlichen Dienste/ so der Burgermeister/ Rathe/ und die Burger gemeinlichen der Statt zu Bopfingen/ uns und dem heil. Reiche/ dicke nutzlichen gethan haben/ und in künfftigen Zeiten baß gethan sollen und mögen/ um das haben wir ihn mit gutem Willen/ wohlbedachten Sinn und Muth von Röm. Königl. Macht Vollkommenheit/ solche Freyheit und Gnad/ als hernach geschriben steht/ gegeben/ erlaubt und gethan/ geben/ erlauben und thun ihn auch die jetzt mit rechter Wissen/ und Krafft diß Briefs/ daß sie alle schädliche Leuth/ in welchen Landen die sind/ auf dem Lande/ da nicht geschwohrne Hals-Gerichte sind/ wohl fahen/ und die ohne Entgeltnusse ander Gerichte in ihr Statt Bopfingen führen mögen/ und auch zu den richten und Urtheil über sie sprechen/ nach Erkanntnuß deß mehrn Theils deß Raths/ als sie dann erkennen und sprechen auf ihr Ayd/ daß der oder die verschuldet haben/ oder um solche Missethat billichen leyden sollen und wollen/ auch daß die ehegenannten Burgere und Statt zu Bopfingen/ von solcher Urtheil und Sache wegen unbekümmert/ und deß vor allermänniglichen ohnentgolten seyn und bleiben sollen: Auch wollen wir/ wer es Sache/ daß jemand der gemeinen Statt zu Bopfingen mit dem Rechten zusprechen wurde/ daß dann ein jeglicher Burgermeister und zwey ihres Raths sie allwegen an allen

Städten und zu allen Teydingen und Tagen zu dem Rechten wohl vertretten und verantworten mögen, um ein jegliche Sache, als oft ihr deß Noth beschiecht, und daß auch die dem Rechten an ihr aller statt gäntzlichen mögen genug thun: Darzu haben wir ihnen besonder die Freyheit gegeben und gethan, daß nun fürbaß mehr kein ihr inngesessen Burger, weder Frauen noch Mann, niemand wer die denn sind, keines Fahls mehr schuldig sollen seyn zu geben, in keinerley Weg. Auch mögen die ehegenannten Burgermeister und Rath zu Bopfingen, einen jeglichen ihren Burger um alle Mißethat wohl straffen und bessern, als sie dann auf ihr Ayde erkennen und außsprechen, daß der oder die dann verschuldet haben, auch ohnentgolten allermänniglichs. Darzu geben und thun wir ihn die Freyheit und Genade, daß niemand in ihren Feld vor ihr Statt oder auf ihrem Graben keinerley Bäu machen, noch bauen sollen, wider ihren Willen, in keinem Wege; Auch haben wir den vorgenannten von Bopfingen von sondern Gnaden erlaubet, daß sie ein Mühlen an die Wasser, genannt die Eger und die Sechten, die neben ihr Statt hingaht, wohl bauen und machen mögen, wen sie wollen, oder wo ihn die denn allerfüeglichst ist, ohne allermänniglichs Irrung, doch andern Mühlinen unterhalb und oberhalb gelegen, an ihren Wasserflüssen unschädlich. Und darum so gebieten wir allen Fürsten, Geistlichen und Weltlichen, Graafen, Freyen, Herren, Dienstleuthen, Rittern, Knechten, Stätten, Märckten, Dörffern, Ambtleuthen, und sonst all andern unsern und deß heiligen Reichs Unterthanen, in welchem Adel, Würden oder Ehren die seyn, daß sie die ehegenannten Burger und Statt zu Bopfingen bey den vorgenannten unsern Freyheiten und Genaden nicht hindern oder beschwehren, in keine Weiß, sondern sie geruhiglich dabey bleiben lassen, und darzu getreulichen handhaben, schirmen und schutzen, als lieb ihn sey, unser und deß heiligen Reichs schwere Ungnad zu vermeiden, wär aber, ob jemand darwider käme oder thäte, der oder dieselben sollen um ein jeglich vorgeschrieben Stuck, welches sie dann an ihn überführen, fünfzig Marck lötiges Golds, als dick das beschehe, zu rechter Pœn verfallen seyn, und die halb in unser und deß heiligen Reichs Cammer, und der ander halb Theil den vorgenannten von Bopfingen oder den Ihren, an den also überfahren wäre, ohne Mindernusse gefallen solle: Auch nehmen wir die vorgenannten von Bopfingen, um alle vergangen Sachen in unser und des H. Reichs besonder Hulde und Genade, und wollen auch sie bey uns und dem heil. Reiche getreulichen handhaben, schützen und beschirmen, als ihr gnädiger Herr ꝛc.

Darzu bestätten und confirmiren wir ihn alle und jegliche ihre andere Freyheit, Privilegia, guten Gewohnheit, Briefe, und auch Recht, als sie bißher die genossen und gebraucht han, fürbaß mehr geruehiglich zu brauchen, zu niessen und zu haben, ohn alle Gefährde. Mit Urkund diß Briefes, versiegelt mit unserer Königlichen Mayestät Insiegel; Geben zu Franckenfurt, nach Christes Gebuhrt dreyzehenhundert Jahr, und darnach in dem acht und neunzigsten Jahr, an den Obersten Tag der Weyhenachten; Unserer Reiche deß Böhmischen in dem fünf und dreyßigsten, und des Römischen in dem zwey und zwanzigsten Jahren.

III.

Königs Wenceslai Privilegium, daß die Stadt Bopfingen und dero Bürger, weder für Rothweil, noch ander Land- und Hof-Gerichte geladen oder gehaischt werden sollen, es wäre dann, daß dem Kläger das Recht versaget würde, de Anno 1398.

WIr Wenceslaus von GOttes Gnaden Römischer König, zu allen Zeiten Mehrer deß Reichs, und König zu Böheim: bekennen und thun kundt offentlichen mit disem Briefe, allen den, die ihn sehen oder hören lesen, daß wir angesehen haben, die getreuen nutzlichen Dienste, die die Burgermeister, Rathe, und alle Burger gemeinlichen der Statt zu Bopfingen, uns und dem heyligen Reiche oft nutzlich und unverdrossenlich gethan haben, und in künfftigen Zeiten wohl thun mögen, um das haben wir ihn jetzo mit gutem Willen, wohlbedachtem Muth, nach Rathe unser und deß Reichs Fürsten und Getreuen, von Römischer Königlicher Macht Vollkommenheit, solche Freyheit und Gnade gegeben und gethan, geben und thun ihn auch die mit Kraft diß Briefs, daß niemand, wer der sey, sie all und ihr Statt gemeinlich, noch kein ihr Burger besonder, noch niemand der, der gemeiner Statt noch ihren Burgern zu sprechen steht, es seyn Leuth oder Gute, für keinerley Land-Gericht, oder sonst Gericht, wes die seynd, oder wo die gelegen sind, oder auch für unser und deß Reichs Hof-Gericht laden, fürtreiben oder haischen solle, um was Sache das sey, ohn allein für ihren Ammann in der Statt zu Bopfingen, es wäre dann, daß dem Kläger Recht daselbst versagt, oder wider Bescheidenheit gefährlich verzogen wurde, und wer darüber zu ihnen besamt oder besonder, oder zu den Ihren, die ihn zu sprechen stehen, als vor geschriben steht, ichts zu sprechen gewinnet oder hat, der soll also Recht von ihn suchen und nehmen, als daselbst geurtheilt wird, ohn Widerrede: Und gebieten darum allen Fürsten, Geistlichen und Weltlichen, Graafen, Herren, Dienstleuthen, Rittern, Knechten, Stätten, Märckten, Dörffern, Amtleuthen, und allen andern unsern und des Reichs Unterthanen und Getreuen, daß niemand oder ihr keiner, in welch Würde, Adel oder Ehren die seyn, wider solch unser Freyheit und Gnaden nicht kommen oder thun sollen, oder durstig seyn zu thun, in keine Weiß, als lieb ihn sey, unser und deß Reichs schwere Ungnod zu vermeiden, wer aber von jemand darwider icht beschehen, so setzen, erkennen und wollen wir jetzo, daß alle selbe Ladung, Bericht und auch Recht, kein Krafft noch Macht haben sollen, und den ehegenanten Burgern der Statt zu Bopfingen, besamt und besonder, noch den Ihren, als vor geschrieben steht, keinen Schaden bringen, in keiner Weiß, und soll dennoch ein jeglicher Kläger eine pœn fünfzig Marck lötiges Goldes, als dick das überfahren wurde, darum verfallen seyn, die halb in unser und des heiligen Reichs Cammer, und der ander halb Theil den ehegenannten von Bopfingen und den Ihren, den also überfahren wäre, ohn Mindernuß gefallen seyn.

Mit Urkund diß Brieses versigelt mit unserer Königlichen Majestät Insigel, geben zu Franckfurt, nach Christes Gebuhrt, dreyzehenhundert Jahr, und darnach in dem acht und neuntzigsten Jahr, an dem Obrist Tag, unserer Reiche deß Böhmischen in dem fünf und dreyssigsten, und deß Römischen in dem zwey und zwantzigsten Jahr.

IV.

Königs Wenceslai Freyheit, daß ein ieder Bürgermeister zu Bopfingen dem Amman allhier die Macht zu geben hat, über das Blut zu richten, de Anno 1398.

WIr Wenceslaus von GOttes Gnaden Römischer König, zu allen Zeiten Mehrer deß Reichs, und König zu Böheim: Bekennen und thun kundt offentlich mit diesem Briefe, allen den, die ihn sehen oder hören lesen, daß wir von besondern Gnaden, dem Burgermeister, Rathe und allen Burgern gemeinlich der Statt zu Bopfingen, unsern und deß heiligen Reichs lieben Getreuen, solche Freyheit und Gnade gegeben, erlaubet und gethen haben, erlauben, geben und thun auch wir ihn die von Römischer Königlicher Macht, und mit Kraft diß Briefs, daß ein jeglicher Burgermeister, der jetzund ist, oder fürbasser da gesetzt würdet, einem jeglichen Ammann zu Bopfingen, der zu dem Amt daselbst genommen und erwehlet würdet, den Bann über das Blut zu richten, verleihen soll und mag, mit vollem Gewalt, darumen daß von Versaumnuß solcher Sache schädlich Leuthe in ihrer Missethat nicht gestärcket, und desto förderlicher zu ihn möge gerichtet werden, und soll dise unsere Freyheit währen zehen gantze Jahre, die nechsten nach einander, und darnach als lange, biß daß wir das widerruffen: Mit Urkunde diß Brieses besiegelt mit unserer Königlichen Majestät Insiegel, geben zu Franckfurt, nach Christes Gebuhrt dreyzehenhundert Jahr, und darnach in dem acht und neunzigsten Jahr, am Dienstag nach dem Oberst Tag der Weyhenachten, unserer Reiche deß Böhmischen in dem fünff und dreyßigsten, und deß Römischen in dem zwey und zwanzigsten Jahr.

V.

König Ruprechts Freyheit, daß erstlich der Rath zu Bopfingen nach schädlichen Leuten, wo keine Hals-Gericht seyn, greiffen möge, zweytens die Macht zu haben, ihre Burger und Einwohner um Missethat willen abzustraffen, drittens, daß drey des Raths die Stadt an allen Orten und Enden vertreten mögen, vierdtens, daß niemand keinen Bau in ihrem Feld, oder vor der Stadt, ohne ihr Vorwissen und Bewilligung aufrichten soll, fünfftens, daß ein Rath an der Eger oder Sechtach, wohin sie wollen, eine Mühle zu bauen Macht haben, und dann sechstens, keine Bürger oder Bürgerin einigen Fall mehr zu bezahlen schuldig seyn solle, und diß ohne die geringste Hinderung, bey Pœn funfzig Marck lötigen Goldes, de Anno 1401.

WIr Ruprecht von GOttes Gnaden Römischer König, zu allen Zeiten Mehrer deß Reichs. Bekennen und thun kunt offentlichen mit diesem Brief, allen den, die ihn sehen oder hören lesen, daß wir angesehen haben, die getreuen nutzlichen Dienste, so der Burgermeister, Rath, und die Burger gemainlichen der Statt zu Bopfingen, unser und des Reichs

lieben Getreuen, uns und dem heiligen Reich dicke nutzlichen gethan haben, und in künfftigen Zeiten baß gethun sollen und mögen; Um das haben wir ihn mit gutem Willen, wohlbedachtem Sinne und Muth, von Römischer Königlicher Macht Vollkommenheit, solch Freyheit und Gnade, als hernach geschriben steht, gegeben, erlaubet und gethan; Geben, erlauben, und thun ihn auch die jetzo mit rechter Wissen, und Krafft diß Briefs, daß sie alle schädliche Leuthe, in welchen Landen die sind, uf den Land, da nit geschwohren Hals-Gerichte sind, wohl sahen, und die ohne Entgeltnuß ander Gerichte, in ihr Statt Bopfingen führen mögen, und auch zu den Richten und Urthel über sie sprechen, nach Erkenntnuß deß mehrern Theils deß Raths, als sie denn erkennen und sprechen uf ihr Ayde, daß der oder die verschuldet haben, oder umb solche Missethat billichen leyden sollen, und wollen auch, daß die ehegenannten Burger und Statt zu Bopfingen, von solcher Urthel und Sache wegen, unbekümmert, und deß vor allermänniglichen ohnentgolten seyn und bleiben sollen. Auch wollen wir, wär es Sach, daß jemand der gemeine Statt zu Bopfingen mit dem Rechten zu sprechen wurde, daß dann ein jeglicher ihr Burgermeister, und zween ihres Raths sie allwegen an allen Stätten, und zu allen Tedungen und Tagen zu dem Rechten wol vertretten und verantwortten mögen, umb ein jegliche Sache, als oft ihn das Noth beschiecht, und daß auch die dem Rechten an ihr aller Statt gäntzlichen mögen gnug thun, ob es ihn mit Rechte erkannt werde, wurde aber zum Rechten erkannt, daß der gantze Rath das Rechte vertretten und thun solte, so soll man die Rechte-Tage zu ihn gen Bopfingen in die Statt bescheiden, das Rechte darinnen zu thun, und sollen, die das Rechte nemmen wollen, Friede und Geleite haben zu denselben Tagen, und wider von dannen ohngefehrlichen. Darzu haben wir ihn besonder die Freyheit gegeben und gethan, daß nun fürbaß mehr keine ihre inngesessener Burger, weder Frauen noch Mann, wer die dann seynd, keines Fahls mehr schuldig sollen seyn zu geben, in keinen Wege. Auch mögen die ehegenannten Burgermeister und Rath zu Bopfingen einen jeglichen ihrer Burger um alle Missethat wol straffen und bessren, als sie denn uf ihr Ayd erkennen und aussprechen, daß der oder die dann verschuldet haben, doch unschädlich deß Reichs Amtmann bey ihn an seinen Rechten, die er da hat von deß Reichs wegen, nach Erkenntnuß der Richter daselbs, und auch ohnentgolten allermänniglichs. Darzu geben und thun wir ihn die Freyheit und Genade, daß niemand in ihrem Feld vor ihrer Statt, oder uf ihrem Graben keinerley Bau machen noch bauen soll, wider ihren Willen, in keinen Weg. Auch haben wir den vorgenannten von Bopfingen von sondern Gnaden erlaubet, daß sie ein Mühlen in die Wasser, genannt die Eger und die Sechten, die neben ihrer Statt hingahn, wol bauen und machen mögen, wann sie wollen, oder wo ihn dann allerfüeglichst ist, ohne allermänniglichs Irrung, doch andern Mühlen unterhalb und oberhalb gelegen, an ihren Wasser-Flüssen unschädlich. Und darum so gebieten wir allen Fürsten, Geistlichen und Weltlichen, Grafen, Freyen, Herren, Dienstleuthen, Rittern und Knechten, Städten, Märckten, Dörffern, Ambtleuthen, und sonst allen andern unsern und deß heiligen Reichs Unterthanen, in welchem Adel, Würden oder Ehren die sind, daß sie die ehegenannten Burger und Statt zu Bopfingen, bey den vorgenannten unsern Freyheiten und Gnaden nicht hindern oder beschwehren, in keine Weise, sondern sie dabey geruhiglichen bleiben lassen, und darzu getreulichen handhaben, schirmen und schutzen, als lieb ihn sey, unser und deß heiligen Reichs schwere Ungnade zu vermeiden, wär aber ob jemand darwider käme oder thäte, der oder dieselben sollen um ein jeglich vorgeschrieben Stücke, welches sie dann an ihn überführen, fünfzig Marck lötiges Goldes, als dicke das beschehe, zu rechter pœn verfallen seyn, und die halb in unser und deß heiligen Reichs Cammer, und der ander halbe Theil den vorgenannten von Bopfingen oder den ihren, an den also überfahren wäre, ohne Mindernüsse gefallen sollen; Auch nehmen wir die vorgenannten von Bopfingen um alle vorgegangen Sache in unser und deß heiligen Reichs besonder Hulde und Gnade, und wollen auch sie bey uns und dem heiligen Reich getreulichen handhaben, schutzen und schirmen, als ihr gnädiger Herr ꝛc. Mit Urkund diß Briefs versigelt mit unserer Königlichen Majestät Insigel; Geben zu Augspurg uf den nechsten Sonntag vor unser Frauen Tag, als sie zu Himmel fuhr, Assumtio zu Latein, in dem Jahre, als man zahlte nach Christi Gebuhrt vierzehenhundert und ein Jahr, unsers Reichs in dem ersten Jahr.

VI.

Käysers Sigmunds Freyheit, daß ein ieglicher Burgermeister zu Bopfingen einem jederweiligen Ammann, den Bann über das Blut zu richten, verleihen mag, de Anno 1434.

WIr Sigmund von GOttes Gnaden Römischer Kayser, zu allen Zeiten Mehrer deß Reichs, und zu Hungarn, zu Böheim, Dalmatien, Croatien ꝛc. König; Bekennen und thun kundt offenbar mit disem Briefe, allen die ihn sehen oder hören lesen, daß wir von besondern Gnaden, dem Burgermeister, Rath und allen Burgern gemeinlichen der Stadt zu Bopfingen, unsern und des heil. Reichs lieben Getreuen, solche Freyheit und Gnade gegeben, erlaubet und gethan haben; Erlauben, geben, und thun ihn auch die von Römischer Kayserlicher Macht, und mit Krafft diß Briefs, daß ein jeglicher ihr Burgermeister, der jetzund ist, oder fürbasser da gesetzet würdet, einem jeglichen Amman zu Bopfingen, der zu dem Ambte daselbst genommen und erwöhlet würdet, den Bann über das Blut zu richten, als oft deß Noth beschiecht, ewiglich verleihen soll und mag, mit vollem Gewalt, darumb daß von Versaumnusse solcher Sache, schädliche Leuthe in ihrer Missethat nicht gestärcket, und dester förderlicher zu ihn möge gerichtet werden. Mit Urkund diß Briefs, versigelt mit unserm Kayserlichen Majestät Insigel, geben zu Ulm, nach Christi Gebuhrt vierzehenhundert Jahr, und darnach in dem vier und dreyßigsten Jahre, an St. Laurentien-Abend: Unserer Reiche deß Hungarischen im acht und vierzigsten, deß Römischen im vier und zwanzigsten, deß Böhmischen im fünffzehenden, und des Kayserthums im andern Jahren.

VII.

Käysers Friedrich des III. Privilegium, vermöge dessen man schuldig ist, in gewissen Fällen den Rath zu Bopfingen vor dem Stadt-Gericht allda, samt denen vier gefreyten Städten, mit Recht zu belangen, doch daß der Kläger auch schuldig, dl. Richter auf seinen Costen zu setzen: wobeneben auch der Stadt etliche Jahr-Märckte zu halten, allergnädigst bewilliget worden, de Anno 1468.

WIr Friderich von GOttes Gnaden Römischer Kayser, zu allen Zeiten Mehrer deß Reichs, zu Hungarn, Dalmatien, Croatien ꝛc. König, Herzog zu Oesterreich, zu Steyr, zu Kärndten, und zu Crain, Herr auf der Windischen Marck und zu Portenau, Graafe zu Habspurg zu Tyrol, zu Pfirdt und zu Khyburg, Marggraaf zu Burgau, und Landgraaf im Elsaß: Bekennen und thun kundt offentlich mit diesem Brief, allen den, die ihn sehen oder hören lesen, daß uns unser und deß Reichs lieben Getreuen, Burgermeister, Rath und Gemeinde der Statt Bopfingen, durch ihre erbar Bottschafft demüthiglich haben gebetten, daß wir ihnen und ihren Nachkommen alle und jeglich Gaben, Gnaden, und Freyheiten, damit sie von uns und unsern Vorfahren am Reiche, Römischen Kaysern und Königen, auch andern Fürsten und Herren begabt, gefreyet und fürgesehen seyn, von neues zu verneuen, zu bestättigen und zu confirmiren, gnädiglich geruheten; das haben wir angesehe, solch ir zimlich und erbare Bitte, auch die getreuen, annehmen und fleißigen Dienste, die sie uns und dem heiligen Reich oft und dick, und sonder in den nechst vergangenen unsern und deß Reichs Kriegen, mit ihren schweren Costen und Darlegen, gehorsamlich und unverdrossenlich beweist und gethan haben, und hinfür wohl thun mögen und sollen: Und darumb mit wohlbedachtem Muth, gutem Rath und rechter wissen, den obgenannten Burgermeister, Rath und Gemeinde der obgenannten Statt Bopfingen, und ihren Nachkommen, alle und jeglich Freyheit, Gnad, Gabe, Privilegia und Handvesten, und insonderheit solch Freyheit, damit sie und ihr Burger, für unser und deß Reichs Hofgericht zu Rotweil, und ander Landgericht und Gerichte gefreyet und privilegirt seyn, mit samt ihren Gewohnheiten und Statuten, die sie redlich herbracht, und gebraucht haben, von neues gnädiglich confirmirt und bestättigt; Und meinen, setzen und wollen, daß die in allen ihren Puncten, Articulen, Meinungen und Begreiffungen gantz stet bleiben, und der an allen Enden gebrauchen und geniessen sollen und mögen, gleicher Weise als ob die alle und jede von Wort zu Wort in diesem unsern Brief begriffen und geschriben wären. Und umb daß sie unser Käyserlichen Gnaden noch mildiglicher empfinden, zu geniessen: So haben wir ihn von neuen dise besondere Gnad gethan, auch vergonnet und erlaubt, also ob und wann jemand, wer der oder die wären, die zu gemeiner Statt Bopfingen einigerley Spruch oder Forderung hätten, oder zu haben vermeinten, oder in künfftig Zeit gewinnen würden, daß sich der oder dieselben um solch Spruch und Forderung ohn Recht von ihrem Statt-Am-

mann und aus vier den nechsten des Reichs Stätten/ umb und bey Bopfingen gelegen/ auß jeder Statt ein Person deß Raths/ daselbs zu demselben Statt-Ammann niderzusetzen/ benüegen lassen/ und sie sonst mit keinen andern Gerichten fürnemmen/ fürfordern/ noch anziehen sollen: Sie mögen auch zu ihrer Statt Nothdurft etlich Jahr-Märck und ander Ordnung von neuen erheben/ aufrichten/ setzen und ordnen/ und solches alles hinfür zu ihrer Statt Nutz und Frommen/ wie vor gebrauchen und genieſſen/ ohn Irrung/ Eintrag und Hindernuß allermänniglichs: Confirmiren/ bestättigen/ verneuen/ thun/ gönnen/ erlauben und geben ihn solches alles von Römischer Kayserlicher Macht Vollkommenheit wissentlich in Kraft diß Briefs. Und gebieten darum allen und jeglichen Fürsten/ Geistl. und Weltlichen/ Graafen/ Freyen/ Herren/ Rittern/ Knechten/ Hof-Richtern/ Land-Vögten/ Land-Richtern/ Lehen-Richtern/ Richtern/ Amtleuthen/ Burgermeistern/ Rähten/ Burgern und Gemeinden/ und sonst allen andern unsern und deß Reichs Unterthanen und Getreuen/ in was Würden/ Stands oder Wesens die seyn/ ernstlich und vestiglich mit diesem Briefe/ daß sie die ehegenannten Burgermeister/ Rath und Gemeinde der ehegerührten Statt Bopfingen/ und ihre Nachkommen an solcher unser Kayserlichen Confirmation und Bestettigung/ auch disen unsern neuen Gaben/ Gnaden/ Freyheiten/ Rechten/ Briefen/ Privilegien/ Hand-Vesten/ guten Gewohnheiten und altem Herkommen fürbasser nicht hindern/ irren/ beleidigen/ noch beschwehren/ in kein Weiß/ sondern sie der geruhiglich gebrauchen/ genieſſen/ und genutzlich dabey bleiben lassen/ auch sie von unsern und deß heiligen Reichs wegen dabey vestiglich handhaben/ schutzen und schirmen/ als lieb ihnen allen und einem jeglichen sey/ unser und deß Reichs schwehre Ungnade/ und die pœnen in ihren Freyheiten begriffen/ auch einer pœn, nemlich zwanzig Marck lötigs Goldes zu vermeiden/ die ein jeglicher/ so freventlich hierwider thäte/ halb in unser und deß Reichs Cammer/ und den andern halben Theil den ehegenannten von Bopfingen/ und ihren Nachkommen/ unablößlich zu bezahlen verfallen seyn solle. Mit Urkund diß Briefs/ besigelt mit unser Kayserlichen Majestät anhangendem Insigel/ geben zu Grätz am Mitwoch nach St. Gallen Tag nach Christi Gebuhrt vierzehenhundert und im acht und sechzigsten/ unserer Reiche deß Römischen im neun und zwanzigsten/ deß Kayserthums im sibenzehenden/ und des Hungarischen im zehenden Jahren.

VIII.

Käysers Caroli V. **Freyheit/ daß kein Jud noch Jüdin einigem Burger zu Bopfingen auf liegende Güter in der Stadt Steuer gelegen/ ohn Vorwissen eines Burgermeisters nichts lethen/ noch einige Pfand-Verschreibung darauf begehren oder annehmen solle/ bey** Pœn **zwantzig Marck lötiges Goldes/** de Anno 1545.

WIr Carl der Fünft von GOttes Gnaden Römischer Kayser/ zu allen Zeiten Mehrer deß Reichs; König in Germanien/ zu Castilien/ zu Arragon/ Leon/ beider Sicilien/ Jerusalem/ Hungarn/ Dalmatien/ Croatien/ Navarra/ Granaten/ Toledt/ Valenz/ Gallicien/ Majorica/ Hispalis/ Sardinien/ Cordoba/ Corsica/ Murcien/ Giennis/ Algarbien/ Algeccery/ Gibraltar/ der Canarischen und Indianischen Insulen/ und der Terræ Firmæ, deß Oceanischen Meers/ Ertz-Hertzog zu Oesterreich/ Hertzog zu Burgundi/ zu Lotherigk/ zu Brabant/ zu Steyr/ zu Kärndten/ zu Crain/ zu Limburg/ zu Lützenburg/ zu Geldern/ zu Calabrien/ zu Athen/ zu Neopatrien und Würtenberg/ ꝛc. Graafe zu Habsburg/ zu Flandern/ zu Tyrol/ zu Görtz/ zu Barcinon/ zu Arthois und Burgundi/ Pfaltz-Graaf zu Hönigew/ zu Holland/ zu Seeland/ zu Pfürdt/ zu Khyburg/ zu Namur/ zu Roßilion/ zu Ceritania/ und zu Zütphen/ Landgraaf in Elsaß/ Marggraaf zu Burgau/ zu Oresiani/ zu Gociani/ und deß heiligen Römischen Reichs Fürst zu Schwaben/ Cathalonia/ Asturia ꝛc. Herr in Frießland/ auf der Windischen Marck/ zu Portenau/ zu Biscaja/ zu Molin/ zu Salins/ zu Trippoli und zu Mecheln ꝛc.

Bekennen offentlich mit diesem Brief/ und thun kundt allermänniglich/ als uns unsere und deß Reichs lieben Getreuen/ Burgermeister und Rath der Statt Bopfingen fürbracht/ wiewohl sie und gemeine Statt Bopfingen von weyland unsern Vorfahren/ Römischen Kaysern und Königen begnadet und fürsehen/ daß kein Jud oder Judin bey ihnen in der Statt Bopfingen wohnen sollt; So hätten doch solcher Begnadigung und Fürsehung unangesehen etliche ihre anstossende Nachbarn an mehr Orthen/ allernechst bey der Statt Bopfingen etliche Juden und Jüdin in grosser Anzahl bisher/ und noch biß auf heutigen Tag erhalten; Welche Juden um ihres Gesuchs und Wuchers willen oftmals den Christen leyhen/ und dagegen nit allein gepürlicher Zusag und Verschreibung auch mit

mit einer jeden Verpfändung/ als fahrender Haabe/ Kleinoter/ Kleyder und dergleichen zufriden seyn/ sondern auch ligende Güther zum Unterpfand von den Armen tringen; dardurch dann und in solchen Weg die Christen nit allein von ihrer fahrenden Haab/ sondern auch von Hauß/ Hof/ Aecker und Wisen/ durch solch Verpflichtung und wachsenden Wucherer oftmals getrungen werden. Und weil nun solch Unterpfändung/ fahrender und liegender Güther bey ihren/ deren von Bopfingen Inwohnern/ Zugehörigen und Unterthanen bißher mehrmals gesucht und geschehen/ dardurch von dem geschwinden auflauffenden Wucher dieselb in groß Schaden gewachsen/ und also in kurtzer Zeit/ von Hauß/ Hof/ und andern ligenden Güthern kommen und verderben. Damit aber dieselbe Statt Bopfingen/ und ihre zugewandten Burger und Hintersassen solcher Beschwehrd entladen werden/ haben sie uns demnach demüthiglich angeruffen und gebeten/ daß wir ihnen mit nothdürfftigen Einsehen und Verleihung einer Freyheit/ gegen solcher Beschwährung gnädiglich erscheinen wolten/ damit sie und die ihren/ vor solchem unbillichen Schaden und Verderben verhüet werden möchten: Deß haben wir angesehen ihr demüthig fleißig Bitte/ auch die getreuen annehmen Dienst/ so ihre Vorfordern unsern Vorfahren am Reich/ und sie uns und dem heiligen Reich oft willig/ lich gethon haben/ und hinfüro zu thun sich willig erbieten/ auch wol thun mögen und sollen: Und darumb mit wohlbedachtem Muth/ gutem Rath und rechter Wissen/ den gemeldten Burgermeister/ Rath/ und gemeiner Statt Bopfingen/ und ihren Nachkommen diſe nachfolgende Gnad und sondere Freyheit gethan und gegeben; Thun und geben ihnen die von Römischer Kayserlicher Macht Vollkommenheit und rechter Wissen in Kraft diß Briefs: Und mainen/ setzen und wollen/ daß nun fürhin einiger Jud oder Jüdin den Burgern/ Inwohnern und Zugehörigen uf einig ligend oder unbeweglich Guth in der obgemelten Statt Bopfingen/ und in ihrer Stadt-Steuer gelegen/ ohne ihr Burgermeister und Raths Vorwissen und Bewilligung ferner nicht leyhen/ noch einig Pfand-Verpflichtung/ Verschreibung/ oder Schuld-Briefe auf kein unbeweglich oder ligend Habe noch Güther/ nicht nemmen soll/ in gar kein Wege; Wo aber solches hierüber beschehe/ so wollen wir auß obberührten Kayserlichen Macht/ daß solches alles und jedes krafftloß/ nichtig und unbündig seyn solle: Und gebieten darauf allen und jeglichen Churfürsten/ Fürsten/ Geistlichen und Weltlichen/ Prälaten/ Graafen/ Freyen/ Herren/ Rittern/ Knechten/ Haubtleuthen/ Land-Vögten/ Vitzdumben/ Vögten/ Pflegern/ Verwesern/ Amtleuthen/ Schulthaißen/ Burgermeistern/ Richtern/ Räthen/ Burgern/ Gemeinden/ und sonst allen andern unsern und deß Reichs Unterthanen und Getreuen/ in was Würden/ Stands oder Wesens die seyn/ und sonderlich allen Juden und Judin ernstlich mit diesem Brief/ und wollen/ daß sie die obgedachten von Bopfingen/ ihre Unterthanen und Zugewandten/ an solcher unser Kayserlichen Freyheit und Begnadigung nicht hindern oder irren/ noch darwider beschwehren/ in kein Weise noch Wege/ sondern sie gäntzlich dabey bleiben/ und deren geruhiglich genieſſen lassen/ als lieb einem jeden sey/ unser und des Reichs schwehre Ungnad und Straaf/ und darzu ein Pœn/ nemlich zwanzig Marck lötigs Golds zu vermiden/ die ein jeder/ so offt er freventlich hiewider thäte/ uns halb in unser und des Reichs Cammer/ und den andern halben Theil den genannten von Bopfingen/ und ihren Nachkommen/ unabläßlich zu bezahlen/ verfallen seyn solle. Mit Urkund diß Briefs besigelt mit unserm Kayserlichen anhangenden Insigel: Geben in unser und deß Reichs Statt Wormbs/ am zehenden Tag deß Monats Junii, nach Christi unsers lieben Herrn Gebuhrt fünffzehen hundert und im fünf und vierzigsten/ unsers Kayserthums im fünff und zwanzigsten/ und unserer Reiche im dreyßigsten Jahren.

CAROL.

Vt. O. Card. Aug.

Vt. Naues.

Ad Mandatum Cæsareæ & Catholicæ Majestatis proprium.

Jo. Obernburger.

IX.

Käysers Josephi **allergnädigste** Confirmation **aller und ieder der Stadt Bopfingen von Römischen Käysern und Königen erlangter Gnaden,** Privilegien, **Freyheiten und Gerechtigkeiten, der noch ein** Privilegium **von Käyser** Maximiliano I. **mit einverleibt,** de Anno 1706.

WIr Joseph von GOttes Gnaden Erwehlter Römischer Käyser/ zu allen Zeiten Mehrer deß Reichs/ in Germanien/ zu Hungarn/ Böheimb/ Dalmatien/ Croatien/ und Sclavonien/ König/ Ertz-Hertzog zu Oesterreich/ Hertzog zu Burgund/ zu Brabandt/ zu Steyr/

Steyr, zu Kärndten, zu Crain, zu Lützemburg, zu Würtemberg, Ober- und Nider-Schlesien, Fürst zu Schwaben, Marggraf des heiligen Römischen Reichs, zu Burgau, zu Mähren, Ober- und Nider-Laußnitz, gefürsteter Graaf zu Habspurg zu Tyrol, zu Pfürd, zu Küburg und zu Görtz, Landgraaf in Elsaß, Herr auf der Windischen Marck, zu Portenau, und zu Salins ꝛc.

Bekennen offentlich mit diesem Brief, und thun kundt allermänniglich, daß uns unsere und deß Reichs liebe Getreuen, Burgermeister, Rath und Gemeinde der Statt Bopfingen, durch ihre erbare Bottschafft einen Briefe von weiland dem Allerdurchlauchtigsten Kayser Maximilian dem Ersten, unserm lieben Herrn und Vorfahren, Hochlöblicher Gedächtnuß, außgangen, haben fürbringen lassen, von Wort zu Wort also lautend:

WIr Maximilian von GOttes Gnaden Römischer König, zu allen Zeiten Mehrer deß Reichs, zu Hungarn, Dalmatien, Croatien ꝛc. König, Ertz-Hertzog zu Oesterreich, Hertzog zu Burgund, zu Lottringen, zu Brabandt, zu Steyr, zu Kärndten, zu Crain, zu Limburg, zu Lützenburg und zu Geldern, Graafe zu Flandern, zu Habspurg, zu Tyrol, zu Pfürd, zu Khüburg, Arthois und zu Burgundi, Pfalzgraaf zu Hennegau, zu Holland, zu Seeland, zu Namur und zu Zütphen, Marggraaf deß heiligen Römischen Reichs zu Burgau, Landgraaf in Elsaß, Herr zu Frießland auf der Windischen Marck, zu Portenau, zu Salins und zu Mecheln, Bekennen offentlich mit diesem Brief, und thun kund allermänniglichen, daß uns unser und des Reichs liebe Getreuen, Burgermeister, Rath und Gemeind der Statt Bopfingen, durch ihre ehrbare Bottschafft einen Brief von weiland dem Durchlauchtigsten Fürsten, Herrn Friderichen dem Dritten, Römischen Kayser, unsern lieben Herrn und Vatter, löblicher Gedächtnuß, außgangen, haben fürbringen lassen, von Wortt zu Wortten also lauttend:

WIr Friderich von GOttes Gnaden, Römischer Kayser, zu allen Zeiten Mehrer des Reichs, zu Hungarn, Dalmatien, Croatien ꝛc. König, Hertzog zu Oesterreich, zu Steyr, zu Kärndten und zu Crain, Herr auf der Windischen Marck und zu Portenau, Graaf zu Habspurg, zu Tyrol, zu Pfürd und zu Khyburg, Marggraaf zu Burgau, und Landgraaf in Elsaß. Bekennen und thun kundt offentlich mit diesem Brief, allen denen, die ihn sehen oder hören lesen, daß uns unsere und des Reichs liebe Getreue, Burgermeister, Rath und Gemeinde der Statt Bopfingen, durch ihre ehrbare Bottschafft demütiglich haben gebetten, daß wir ihnen und ihren Nachkommen all und jeglich Gaben, Gnaden und Freyheiten, damit sie von uns und unsern Vorfahren am Reich, Römischen Kaysern und Königen, auch andern Fürsten und Herren begabt, gefreyet und fürsehen seyn, von neuen zu erneuren, zu bestetten und zu confirmiren gnädiglich geruheten: Das haben wir angesehen, solch ihr zimlich und erbare Bitte, auch die getreue, angenehme und fleißige Dienste, die sie uns und dem heiligen Reich offt und dick, und sonderlich in denen nechstvergangenen unsern und des Reichs Kriegen, mit ihren schwehren Kosten und Darlehen gehorsamb und unverdrossentlich beweist und gethan haben, und hinfüro wohl thun mögen und sollen. Und darumb mit wohlbedachtem Muth, gutem Rath und rechten Wissen, den obgenannten Burgermeister, Rath und Gemeinde der obgenannten Statt Bopfingen, und ihren Nachkommen, all und jeglich Freyheit, Gnad, Gab, Privilegia und Handvesten, und insonderheit solch Freyheit, damit sie und ihr Burger für unser und deß Reichs Hof-Gericht zu Rotweyl und andere Landgericht befreyet und privilegirt seyn, mit samt ihren Gewohnheiten, und Statuten, die sie redlich hergebracht und gebraucht haben, von neuen gnädiglich confirmirt und bestättiget: Und mainen, setzen und wollen, daß die in allen ihren Puncten, Articulen, Mainungen und Begreiffungen gantz stet bleiben, und der an allen Enden gebrauchen und geniessen sollen und mögen, gleicher Weiß, als ob die alle und jede von Wort zu Wort in disem unserm Brief begriffen und geschriben wären: Und umb daß sie unserer Kayserl. Gnaden noch mildiglicher empfinden, zu geniessen, so haben wir ihnen von neuem dise besondere Gnad gethan, auch vergönnet und erlaubt, also ob, und wann jemand, wer der oder die wären, die zu gemeiner Statt Bopfingen einigerley Spruch und Forderung hätten, oder zu haben vermeinten, oder in künfftig Zeit gewinnen würden, daß sich der oder dieselben um solch Spruch und Forderung am Recht, vor ihrem Statt-Ammann, und aus vier der nechsten des Reichs Städten, umb und bey Bopfingen gelegen, auß jeder Statt ein Person deß Raths daselbst zu demselben Statt-Ammann niderzusetzen, benügen lassen, und sie sonsten mit keinen andern Gerichten, fürnehmen, fürfordern, noch anziehen sollen: Sie mögen auch zu ihrer Statt Nothdurft etlich Jahr-Märckt und andere Ordnungen von neuem erheben, aufrichten, setzen und ordnen, und solches alles hinfüro zu ihrer Statt Nutz und Frommen, wie vor, gebrauchen und geniessen, ohne Irrung, Eintrag, und Hinderung allermänniglichs; Confirmiren, bestättigen, verneuen, thun, gönnen, erlauben, und geben ihnen solches alles von Römischer Kayserlicher Macht Vollkommenheit, wissentlich in Kraft diß Briefs: Und gebiethen darumb allen und jeglichen Fürsten, Geist- und Weltlichen, Grafen, Freyen, Herren, Rittern, Knechten, Hof-Richtern, Land-Vögten, Land-Richtern, Lehen-Richtern, Ambtleuthen, Burgermeistern, Räthen, Burgern, Gemeinden, und sonst allen andern unsern und des Reichs Unterthanen und Getreuen, in was Würden, Stands oder Wesens die seyn, ernst- und vestiglich mit diesem Brief, daß sie die ehegenannten, Burgermeister, Rath und Gemeinde der ehegerührten Statt Bopfingen und ihre Nachkommen, an solcher unserer Kayserlichen Confirmation und Bevestigung, auch disen unsern neuen Gaben, Gnaden, Freyheiten, Rechten, Briefen, Privilegien, Handvesten, guten Gewohnheiten, und alten Herkommen fürbasser nit hindern, irren, beleydigen, noch beschwehren, in keinerley Weiß, sondern sie der geruhiglich gebrauchen, geniessen, und gänzlich dabey bleiben lassen, auch sie von unser und des heiligen Reichs wegen darbey vestiglichen handhaben, schützen und schirmen, als lieb ihnen allen und einem jedlichen seye, unser und des Reichs schwehre Ungnad, und die Pœnen, nemlich zwanzig Marck lötigen Golds zu vermeiden, die ein jeder, so freventlich hierwider thäte, halb in unser und deß Reichs Cammer, und den andern halben Theil den ehegenannten von Bopfingen, und ihren Nachkommen, unabläßlich zu bezahlen, verfallen seyn solle. Mit Urkund diß Briefs, besigelt mit unserm Kayserlichen anhangenden Insiegel. Geben zu Grätz am Mitwoch nach St. Gallen Tag, nach Christi Gebuhrt, vierzehenhundert und im achten und sechzigsten, unserer Reichen, des Römischen im neun und zwanzigsten, des Kayserthumbs im sibenzehenden, und deß Hungarischen im zehenden Jahren.

Und uns darauf obgemeldte Burgermeister und Rath zu Bopfingen, demüthiglich angeruffen, und gebetten, daß wir ihnen denselben Brief in allen seinen Puncten, Artículen, Inhaltungen, Mainungen und Begreiffungen zu verneuren, confirmiren, und zu bestetten, gnädiglich geruheten, das haben wir angesehen, solch ihr ziemlich Bitte, auch die getreue willige Dienste, so sie uns und dem Reich offt willigklichen gethan haben, und hinfüro in künfftig Zeit zu thun sich willig erbiethen. Und darumb mit wohlbedachtem Muth, gutem Rath, und rechtem Wissen, den obgenannten Burgermeistern und Rath der Statt Bopfingen, den gemeldten Brief, in allen seinen Puncten, Articulen, Inhaltungen, Mainungen, und Begreiffungen gnädiglich erneurt, confirmirt und bestättet, erneuren, confirmiren und bestätten ihnen den auch von Römisch Königlicher Macht, wissentlich in Kraft diß Briefs, und mainen und wollen, daß sie gäntzlich dabey bleiben, und sich der nach seinem Inhalt gebrauchen und geniessen sollen und mögen, von allermänniglich unverhindert. Und gebieten darauf allen und jeglichen Churfürsten, Fürsten, Geist- und Weltlichen, Prälaten, Grafen, Freyen, Herren, Rittern, Knechten, Haubtleuthen, Vicedomben, Vögten, Pflegern, Verwesern, Amtleuthen, Schultheissen, Burgermeistern, Richtern, Räthen, Burgern, Gemeinden, und sonst allen andern unsern und des Reichs Unterthanen und Getreuen, in was Würden, Stands oder Wesens die seyn, ernstlich mit disem Brief, und wollen, daß sie die genennten Burgermeister, Rath und Gemeind der Statt Bopfingen, an solcher unser Königlichen Confirmation und Bestättigung nicht hindern, irren noch beschwehren, noch das jemand andern zu thun gestatten, in kein Weiß, sondern sich der nach seinem Inhalt geruhiglich gebrauchen, geniessen, und gäntzlich darbey bleiben lassen, als lieb einem jeglichen seye, unser und deß Reichs schwehre Ungnad, und darzu die Pœn in dem vorbestimbten unsers liebē Hn. und Vatters Brief begriffen, zu vermeiden.

Mit Urkund diß Briefs besigelt mit unserm Königlichen anhangenden Insigel. Geben in unser und deß heiligen Reichs Statt Wormbs, am zwanzigsten Tag deß Monats Aprilis, nach Christi Gebuhrt, vierzehenhundert und im fünf und neunzigsten, unserer Reichen deß Römischen im zehenden, und des Hungarischen im sechsten Jahren.

Und uns darauf demüthiglichen angeruffen und gebetten, daß wir als jetzt regierender Römischer Kayser, ihnen und ihren Nachkommen denselben Brief in allen seinen Puncten, Articulen, Inhaltungen, Mainungen, und Begreiffungen, darzu all und jeglich ander ihr Gnaden, Gaben und Freyheiten, damit sie von unseren löblichen Vorfahren am Reich, Römischen Kaysern und Königen, auch andern Fürsten und Herren begabt, gefreyet und fürsehen seyn, zu verneuren, zu confirmiren und zu bestätten gnädiglich geruheten. Wann ihnen solches alles letzthin unser Ur-Anherr, weiland der Allerdurchleuchtigst Fürst, Herr Ferdinand der Andere, Römischer Kayser, hochmilder gottseliger Gedächtnuß gleicher Massen erneurt, confirmirt und bestättet hätte; Das haben wir angesehen solch ihr der von Bopfingen demüthig zimlich Bitt, auch die getreuen, angenehmen und willigen Dienst, so sie hochgedachten unsern Vorfahren und dem Reich offt williglich gethan habē, und hinfüran uns nit weniger zu thun, unterthä-

terthäniglich erbiethen, auch wohl thun mögen und ſollen, und darumben mit wohlbedachtem Muth, gutem Rath und rechten Wiſſen, den obgemeldten Burgermeiſtern, Rath und Gemeinde der Statt Bopfingen, und ihren Nachkommen, obinſerirten Brief, in allen ſeinen Puncten, Articulen, Inhaltungen Mainungen, und Begreiffungen, darzu ſonſten all und jegliche andere ihre Freyheiten, Gnad, Gaben, Privilegia und Handveſten, Gewonheiten und Statuta, die ſie redlich herbracht haben, gleicherweiß als ob die alle und jegliche von Wortt zu Worten in dieſem unſerm Brief begriffen und geſchriben wären, grädiglich verneurt, confirmirt und beſtättigt: verneuren, confirmiren und beſtättigen ihnen auch ſolches von Römiſch Kayſerlicher Macht hiemit wiſſentlich und in Kraft diß Briefs, und mainen und wollen, daß ſie gäntzlich darbey bleiben, und ſich deß alles nach ſeinem Innhalt gebrauchen und genieſſen ſollen und mögen, von allermänniglich ohnverhindert: Doch uns und dem heiligen Reich, an unſer Oberkeit, Recht und Gerechtigkeit unvergriffen und unſchädlich, danebens auch ſo vil die Freyheit für fremde Gericht betrifft, die Sachen und Fäll, ſo in weyland unſers geliebten Herrn und Vetters, Kayſers Maximiliani deß Andern, jüngſt erneurten Hof-Gerichts-Ordnung zu Rotweil unter dem fünfften Titul deß andern Theils außdrucklich begriffen ſind, außgenommen.

Und gebieten darauf allen und jeglichen Churfürſten, Fürſten, Geiſt- und Weltlichen, Prälaten, Graafen, Freyen, Herren, Rittern, Knechten, Haubtleuthen, Land-Vögten, Vicedomben, Vögten, Pfleegern, Verweſern, Ambtleuthen, Schultheißen, Burgermeiſtern, Richtern, Räthen, Burgern, Gemeinden und ſonſt allen andern unſern und des Reichs Unterthanen, in was Würden, Stands oder Weſen die ſeyn, ernſtlich mit dieſem Brief und wollen, daß die gemeldte Burgermeiſter, Rath und Gemeind der Stadt Bopfingen, an ſolchen obberührten Gnaden, Privilegien, Freyheiten, Statuten und guten Gewohnheiten, auch dieſer unſer Kayſerlichen Confirmation und Beſtättigung nit hindern, irren noch beſchwehren, noch deß jemand andern zu thun geſtatten, in keine Weiß, ſondern ſie deren nach ihrem Inhalt geruhiglich gebrauchen, genieſſen, und gäntzlich darbey bleiben laſſen, als lieb einem jeglichen ſeye, unſer und deß Reichs ſchwehre Ungnad, und darzu die vorgemeldte Pœn in Kayſer Friderichs, und Kayſer Maximilians deß Erſten Briefen begriffen, zu vermeiden. Mit Urkund diß Briefs, beſigelt mit unſerm Kayſerlichen anhangendem Inſigel, der geben iſt in unſer Statt Wien, den dreyzehenden Tag des Monats Julii, nach Chriſti unſers lieben Herrn und Seeligmachers gnadenreicher Gebuhrt, im ſiebenzehenhundert und ſechßten, unſerer Reichen deß Römiſchen im ſibenzehenden, deß Hungariſchen im neunzehenden, und deß Boheimbiſchen im anderten.

Joſeph.

Vt. **Fried. Carl, G. v. Schönborn.**

Ad Mandatum Sac. Cæſ. Majeſtatis proprium.

C. F. Consbruck.

Sechſter Abſatz/ Von Bremen.

I.

Käyſers Henrici V. Privilegium **vor die Stadt Bremen, worinn er die ihr von** Carolo M. **vergönnte Freyheiten** confirmiret, **ſie von allen Frey-Gerichten** eximiret, **und ihr noch andere Freyheiten mehr verſtattet,** de Anno 1111.

In Nomine Sanctæ & Individuæ Trinitatis.

HEnricus, divina favente Clementia Romanorum Imperator, & ſemper Auguſtus. Imperatoriam Majeſtatem noſtram decet, ut ex officio noſtræ a DEO ſolertiæ commiſſo, ad augmentum ſacri Imperii vigilem operam impendamus, & præcipue ſuper incrementis Civitatum Excellentiæ noſtræ fidelium, efficacibus ſtudiis libenter impendamus, ea propter ad omnium, tam præſentium quam futurorum, deducimus notitiam, per præſentes; Quod nos diſcretæ conſiderationis intuitu, perpendentes honeſtatem ac officioſam devotionem Civium Civitatis

tatis Bremenſis, eorumque fidei digne cupientes reſpondere, propter eorum Deificam & fidelem virilitatem, quam Romano Imperio & fidei Chriſtianæ utiliter obſequendo exhibuerunt, concedimus eis, & Civitati Bremenſi confirmamus illa jura, quæ ſanctæ recordationis Carolus Imperator ad inſtantiam petitionis ſancti Wilhaldi, primi Bremenſis Eccleſiæ Antiſtitis, ac cæteri prædeceſſores noſtri Romani Imperatores eidem Civitati Bremenſi conceſſerunt. Inſuper damus & concedimus eisdem Proconſulibus, Conſulibus & Civibus dictæ Civitatis Bremenſis hanc gratiam & libertatem, ut ſi aliquem Judicem ſecularem ipſos aut eorum aliquem monere aut citare contingat, ad comparendum coram eo extra Diœceſin Bremenſem ad locum, qui ſedes libera nuncupatur, quod ibi comparere non teneantur, ſi coram eorum Antiſtite velint ſtare juri in illa cauſa, pro qua civitati fuerunt. Item damus eis plenam & liberam poteſtatem pacificandi, protegendi & defendendi, una cum eorum antiſtite, ſtratam noſtram Regiam, ſcilicet Wiſeram, ex utraque parte littoris, a civitate Bremenſi prædicta, usque ad ſalſum mare, nec non mercatores cum ſuis navibus & mercimoniis, civitatem prædictam adeuntes ſeu viſitantes & ab ea declinantes; ſi vero Antiſtitis eorum auxilium & adjutorium ad dictam ſtratam defendendam habere non potuerint, ex tunc per ſe facere poterunt, juſto judicio contra piratas & prædones procedendo. Cæterum propter obſequiorum promptitudinem multasque Deificas virtutes, viriles actus, ac non modicos labores & expenſas, quos & quas Cives Bremenſes per mare ſuis navibus, & per terram fecerunt, in paſſagio ultra mare ad terram ſanctam, quando Civitas Hieroſolymitana tempore præclaræ recordationis Henrici genitoris noſtri, ab Illuſtribus Ducibus Godfrido & Baldewino, capta fuerat & obtenta, ubi non modicus populus armatus de dicta Civitate & Diœceſi Bremenſi dicitur interfuiſſe, Proconſules & Conſules ipſius Civitatis Bremenſis dignos facimus, hanc gratiam & libertatem eis dantes & concedentes, ut ſe ipſos, eorum veſtes & indumenta auro & vario opere, ut militibus eſt conceſſum, poſſint & valeant adornare & adornatum ferre, & in ſignum hujusmodi libertatis & gratiæ licentiamus eisdem, qui in eorum Civitate Bremenſi poſſint ſignum & imaginem Rolandi ornare clypeo & armis noſtris Imperialibus. Hinc eſt attendendum, quoniam ex longa temporis antiquitate non ſolum conſuetudines, verum etiam jura plerumque ſolent immutari, Imperiali cautione decernimus, ſalva in omnibus Imperialis Juſtitiæ dignitate, rata hæc omnia & inconvulſa ſemper haberi, & ſicut præſenti ſcripto evidenter expreſſa ſunt, per omnia inpoſterum illibata conſervari, unde & præſentem paginam conſcribi juſſimus, & Majeſtatis noſtræ ſigillo communiri, ſtatuentes & Imperiali auctoritate ſancientes, ut nullus Dux, nullus Marchio, nullus Comes, nulla omnino perſona, parva vel magna, ſecularis vel Eccleſiaſtica, huic noſtræ confirmationi audeat contraire, nec aliquo præſumtionis modo apponat eam aliquatenus attemptare, quod qui fecerit, in ultionem temeritatis ſuæ componat centum libras auri puri, dimidium Imperiali Cameræ, & reliquum Civitati Bremenſi. Hujus rei teſtes ſunt: Anna Archi-Epiſcopus Colonienſis, Rothardus Archi-Epiſcopus Moguntinenſis, Fridericus Epiſcopus Halberſtadienſis, Udo Marchio in Brandenborch, Magnus Dux Saxoniæ, Welpo, Dux Bavariæ, & alii quam plures. Datum & actum Mogunt. 2. Idus Maji, Indictione quarta. Anno Domini Milleſimo Centeſimo Undecimo.

II.

Käyſers Friderici I. Confirmation **der von Käyſer** Carolo M. **der Stadt Bremen ertheilten Freyheiten,** de Anno 1186.

In Nomine Sanctæ & Individuæ Trinitatis.

FRidericus, divina favente clementia Romanorum Imperator Auguſtus. Imperatoriam Majeſtatem noſtram decet, ut ex officio noſtræ a Deo ſolertiæ commiſſo, ad augmentum Sacri Imperii vigilem operam impendamus, & præcipue ſuper incrementis civitatum excellentiæ noſtræ fidelium, efficacibus ſtudiis libenter intendamus. Quapropter cognoſcat, tam præſens ætas fidelium Imperii, quam ſucceſſura poſteritas, quod nos diſcretæ conſiderationis intuitu perpendentes honeſtatem ac officialem devotionem civium civitatis Bremenſis, eorumque fidei digne cupientes reſpondere, concedimus eis, & civitati Bremenſi confirmamus illa jura, quæ ſanctæ recordationis Carolus Imperator ad inſtantiam petitionis ſancti Wilhadi, primi Bremenſis Eccleſiæ Antiſtitis, eidem civitati conceſſit, videlicet hæc. Si quis vir vel mulier in civitate Bremenſi ſub eo, quod vulgo dicitur Wiebitethe, per annum & diem, nullo impetente permanſerit, et ſi quis poſtea libertati ejus obviare voluerit, autori ſilentio improbationis impoſito, liceat ei dicti temporis præſcriptione libertatem ſuam probare,

bare, excepta omni familia Bremanæ Eccleſiæ, & omnium Eccleſiarum, ad eam ſuæ rationis jure pertinentium. Si quis autem hujusmodi homine impetierit, primum in ingreſſu cauſæ fidejuſſores congruos ponat, & ſi in propoſitione ſua procedere non potuerit, impetito & judici componat, utrique ſecundum jus ſuum. Adhæc, ſi quis ſub Wiebithete mortuus fuerit, ſuum herchwede ſub Imperatoria poteſtate per annum & diem permaneat, ſub exſpectatione legitimi hæredis, qui illud hæreditario jure debeat obtinere. Præterea, ſi quis aliquam hæreditatem acquiſierit in civitate Bremenſi ſub Wiebitethe, & eam per annum & diem, nullo impetente, poſſederit, ipſe propriior, & magis idoneus habeatur ad probationem obtinendæ hæreditatis, quam actor ad auferendum; exceptis omnibus areis Eccleſiæ Bremenſis, & reliquarum Eccleſiarum, quæ ſuo jure dinoſcuntur ad eam pertinere, niſi forte Dominus areæ eam vendiderit in propria perſona, vel tertii nuncii ſui, ab eo commiſſa procuratione.

Hic eſt attendendum, quod, quoniam ex longa temporis antiquitate non ſolum conſuetudines, verum etiam jura, plerumque ſolent immutari, Imperiali cautione decernimus, ſalva in omnibus Imperialis juſtitiæ dignitate, rata hæc omnia & inconvulſa ſemper haberi, & ſicut præſenti ſcripto evidenter expreſſa ſunt, per omnia impoſterum illibata conſervari, unde & præſentem paginam conſcribi juſſimus, & majeſtatis noſtræ ſigillo communiri, ſtatuentes, & Imperiali autoritate ſancientes, ut nullus Dux, nullus Marchio, nullus Comes, nulla omnino perſona, parva vel magna, ſecularis vel Eccleſiaſtica huic noſtræ Confirmationi audeat contraire, nec aliquo præſumtionis modo apponat eam aliquatenus attentare. Quod qui fecerit, in ultionem temeritatis ſuæ componat centum libras auri puri, dimidium Imperiali Cameræ & reliquum injuriam paſſis. Hujus rei teſtes ſunt, Conradus Moguntinæ ſedis Archi-Epiſcopus, Hartwicus Bremenſis Eccleſiæ Archi-Epiſcopus, Wicmannus Magdeburgenſis Eccleſiæ Archi-Epiſcopus, Albertus Salzburgenſis Eccleſiæ Archi-Epiſcopus, Athilogus Hildesheimenſis Eccleſiæ Epiſcopus, Gothofridus Wirtzeburgenſis Epiſcopus, Tamno Verdenſis Epiſcopus, Bernhardus Dux Saxoniæ, Ludovicus Landgravius Thuringiæ, Theodoricus Lubecenſis electus, Elnerus Abbas de Stadio, Hermannus Præpoſitus de Hamburg, Theodoricus Major, Decanus Bremenſis, Hermannus Hode, Chriſtianus Comes de Altenburg, Gothofridus Advocatus de Stadio, Alardus, Advocatus Bremenſ. Henricus Camerarius, Gerungus Marſcalcus, Conſtantinus Dapifer, Theodoricus Pincerna, Albertus Pincerna, Albertus Aldo, Hugo, Otto & alii quam plures. Signum Domini Friderici Romanorum Imperatoris invictiſſimi. Ego Johannes, Imperialis aulæ Cancellarius, vice Conradi Moguntini Archi-Epiſcopi & Germaniæ Archi-Cancellarii, recognovi. Acta ſunt hæc, anno Dominicæ incarnationis milleſimo, centeſimo, octuageſimo ſexto, Indictione quinta &c. Regnante Dn. Friderico Romanorum Imperatore glorioſiſſimo, anno Regni ejus XXXIV. Imperii vero ejus XXXII. Datum apud Geilinhuſen IV. Cal. Decembr. feliciter, Amen.

III.

Vergleich zwiſchen der Stadt Bremen und dem Ertz-Biſchoffe Gerhardo, zu Bremen, worinn ſie, inn- und auſſer der Stadt nichts an den Ertz-Biſchöfflichen Juribus zu kräncken, verſprochen, de Anno 1246.

UNiverſis Chriſti fidelibus præſentem literam audituris, Conſules Bremenſes & Commune totius civitatis Bremenſis in perpetuum. Facta perpetuo duratura non debent tantum propter lapſum temporis, qui oblivionem inducit, ſtipulationibus firmari, ſed expedit, quod ſcriptis perpetuis muniantur. Hinc eſt, quod ſciat præſens ætas & futuræ poſteritati per præſentes literas innoteſcat, quod nos probabili errore, ut nobis videbatur, hactenus decepti, quædam ſtatuta, quæ vulgariter vocant Willköhre in præjudicium Venerabilis Domini noſtri Gerhardi Archi-Epiſcopi & totius Eccleſiæ Bremenſis, fecimus, ſecundum noſtræ beneplacitum voluntatis, propter quod offenſam Domini noſtri Archi-Epiſcopi incurrimus manifeſtam: Verum cum nos per multos bonos viros, interceſſores pro nobis, tractatum pluris habuiſſemus de ſua gratia obtinenda, in hoc convenimus omnes & ſinguli, quod Jura & Libertates *tam in ſpiritualibus, quam in temporalibus* in civitate Bremenſi & extra, quæ tangunt Dominum Archi-Epiſcopum, Capitulum, Clerum, Nobiles & Miniſteriales & univerſos, mediate & immediate, ad Jurisdictionem Domini noſtri Archi-Epiſcopi pertinentes, integre de cætero relinquemus.

Omne illud, quod Willköhre vocatur, & præcipue chartam, quam conſcribi in præjudicium Jurisdictionis ſuæ fecimus, removentes, & nunquam de cætero ſtatuta aliqua vel Willköhre, niſi hoc fiat de conſenſu & voluntate Domini noſtri Archi-Epiſcopi, faciemus: in hoc omnes nihilominus conſentientes, quod univerſa facta, quæ per juris ordinem debent diſcuti vel moveri in Civitate Bremenſi, in prætorio tantum coram Advocato vel Judice Domini noſtri Archi-Epiſcopi per juſtas ſententias terminentur, quæ ſententiæ talem habent finem, videlicet, ſi is, a quo inquiritur ſententia, dubitat vel ignorat ſententiæ qualitatem, primo juret, quod ipſum neſciat invenire, & quod nemo præſens ſit, qui poſſit vel velit eum docere, ut inveniat ſententiam antedictam, & poſt ſuum juramentum petat inducias ad certum terminum, infra quem conſilium Conſulum & aliorum diſcretorum valeat requirere, ut in certo termino ad maximum infra octo dies ad prætorium ſententiam referat ante dictam, a qua ſi eſt appellandum, immediate ad præſentiam Domini noſtri Archi-Epiſcopi appelletur, & appellans ſententiam ſuam, ut juſtum fuerit, proſequatur.

Item, ſi aliquis in prætorio Domini noſtri Archi-Epiſcopi vadiaverit manifeſte Judex vel Advocatus cum honeſtis viris, qui judicio interfuerunt, ſecundum quod conſuetudo omnium Judiciorum ſe habet, ſuum vadimonium poterit in Judicio, ſi neceſſe fuerit, comprobare.

Item Miniſteriales coram Domino noſtro Archi-Epiſcopo, ſecundum quod Jus eorum requirit, de omni querela in prætorio reſpondebunt. Item omnes homines Domini Archi-Epiſcopi, Capituli, Eccleſiarum, Nobilium & Miniſterialium non debent in prætorio conveniri ſuper debitis, niſi prius coram ſuo Domino ſint conventi, & tunc conquerenti faciat Dominus juſtitiam infra menſem: alioquin ex tunc in Prætorio poterunt conveniri, & e converſo fiat de hominibus Burgenſium noſtrorum, ſi aliquis contra eos aliquid habuerit quæſtionis. Item Litones Eccleſiæ, ſive ſint Domini noſtri Archi-Epiſcopi, Capituli, Eccleſiarum, Nobilium, Miniſterialium, quæ de Eccleſia Bremenſi debent merito poſſideri, præſcribi non poſſunt in civitate Bremenſi, niſi ſingulis annis, ſingulis diebus, tanquam primo Bremam intraverint, valeant conveniri.

Item Jus ſpeciale, quod Dominus noſter Archi-Epiſcopus habet in Textoribus & Denariis, quos habet in Carnificibus, Piſtoribus & aliis officiatis, & in tabernis, ſicut ſui juris eſt, de cætero ſine impedimento quolibet retinebit.

Item ſuper furto, quod frequenter fit in menſura, iniquis ponderibus & aliis, quæ libræ & ſtateræ exigunt æquitatem, Judex vel Advocatus cum Conſulibus judicet, & proventus exinde emergentes dividant, ut juſtum eſt.

Item omnem compoſitionem facti vel violentiæ per juratos civitatis & non per teſtes alios, quæ neceſſe habeat, comprobabit: De omni læſione, vulnere, & violentia manifeſta, ſi læſus nollet vel auderet proſequi cauſam ſuam, Advocatus Actorem ad proſequendum querelam ſuam compellet, ſecundum juſtitiam: Si vero Actor profugus fuerit, quocunque modo, & factum eſſet manifeſtum, Advocatus reum per teſtes idoneos convincet.

Item Burgenſes noſtri, qui colunt vel habent bona Advocatiæ Domini noſtri Archi-Epiſcopi, faciant de iisdem bonis, ſicuti alii homines in bonis Advocatiæ ſuæ manentes. Item bona Litonum, & alia bona, quæ ad præbendam Capituli & aliarum Eccleſiarum pertinent, ubicunque ſint ſita, non debent de cætero contra voluntatem Domini poſſideri, niſi Dominus, qui habet bona in ſua poſſeſſione, de prædictis bonis præſtet Warandiam. Et ſi Dominus bonorum juſto modo deſierat bona poſſidere, ſucceſſor ſuus ad utilitatem præbendarum faciat de prædictis bonis, quicquid ei ſecundum juſtitiam videbitur expedire: Item Dominus noſter Archi-Epiſcopus nobis in hoc conſentit, quod ſi aliquis Burgenſium noſtrorum ſuper debitis & aliis querelis, quæ jus feudale & poſſeſſiones extra Wickbold poſitas, non contingunt, convenire debeat in Prætorio Domini Archi-Epiſcopi, & non alias reſpondeat, ibidem juſtas ſententias recepturus.

Item novus modius deponetur & ſervabitur vel menſurabitur antiquus. Ad hæc, quæ prædicta ſunt, & alia, quæ ſcriptis non poſſunt comprehendi, cooperabimur bona fide, ut judicium Prætorii ſecundum vigorem juſtitiæ timeatur, & ad majoris roboris firmitatem de conſenſu Dn. noſtri Archi-Epiſcopi a nobis taliter eſt conventum, quodſi quis noſtrum ordinationi vel facto Conſulum & diſcretorum Civitatis de conſilio Domini noſtri Archi-Epiſcopi provide ordinato præſumſerit reclamare, idem de conſilio Domini noſtri Archi-Epiſcopi taliter puniatur, quod alii pœna conſimili territi Domino Archi-Epiſcopo & conſulibus non audeant de cætero reclamare. Item conſules de cætero, ſicut fiebat antiquitus, a communibus Burgenſibus eligentur. Item immunitatem Eccleſiaſticam, quam fides Catholica ſervat, ubique locorum de cætero volumus obſervare, ita videlicet, quod nec de Curia Domini noſtri Archi-Epiſcopi, nec de Curiis Canonicorum, nec aliis infra civitatem Bremenſem, ubi debet Eccleſiaſtica immunitas obſervari, quicquid etiam fecerit, violenter aliquem extrahemus, niſi iis, qui de jure Judex Eccleſiaſticus immunitatis illius exiſtit, hoc efficiat judicio competenti.

tenti. Et ut prædicta futuris temporibus non ſcindantur, in hoc conſenſimus, quod Conſules noſtri, qui ſingulis annis pro tempore fuerint, ante omnia jurabunt, ſe ante dicta firmiter ſervaturos. Et ut præſens ſcriptum omnibus temporibus ſit perpetuum munimentum, ſigillis Venerandi Domini noſtri ſæpe dicti Gerhardi, Bremenſis Archi-Epiſcopi, & venerabilium Dominorum Alberti Pruſſiæ, Eſtoniæ, Livoniæ Archi-Epiſcopi, & in iisdem partibus Apoſtolicæ Sedis Legati, Arnoldi Semigalliæ Epiſcopi, & majoris Capituli Bremenſis, nec non Comitum Ottonis de Oldenburg, Henrici de Hoija, & Sigillo Civitatis Bremenſis ipſum ſcriptum duximus muniendum. Acta ſunt hæc in Leſmona, Anno gratiæ Milleſimo ducenteſimo quadrageſimo ſexto, Indictione quarta, Datum in Brema 2. Kalendas Auguſti, Pontificatus Anno Venerandi Domini noſtri Gerhardi Brem. Archi-Epiſcopi Secundi viceſimo ſeptimo.

IV.

Vergleich zwiſchen dem Magiſtrat zu Bremen und Ertz-Biſchoff Gerhardo, zu Bremen, die Beſtraffung der Injurien und Schlägereyen in der Stadt Bremen betreffend, de Anno 1248.

CONſules & tota Univerſitas Civitatis Bremenſis, omnibus in perpetuum ſcire volumus, tam præſentis, quam futuræ ætatis Chriſti fideles, quod Dominus noſter Archi-Epiſcopus Bremenſis, Gerhardus ſecundus, una nobiscum convenit in hunc modum. Quicunque Burgenſis alium Burgenſem verbis probroſis aggreſſus fuerit & ipſum leccatorem vocaverit, dimidiam Marcam dabit. Si vero amplius honorem ſuum verbis læſerit, dabit Marcam. Si ipſi alapam dederit ad maxillam, dimidiam marcam dabit. Si ipſum ad Terram dejecerit, dabit marcam. Si quis etiam Burgenſis gladium vel cultellum evaginaverit ad nocendum, gladium vel cultellum perdet, inſuper dimidiam marcam dabit. Si vero vulneraverit, dabit marcam. Si eum debilitaverit in aliquo membro, dabit duas marcas. Si autem mutilaverit aliquis aliquem, quatuor marcas dabit. Si vero eumoccideritjuſto judicio, ſi deprehenditur, punietur. Si profugus fuerit, proſcribetur. Et ſi cum actoribus compoſuerit, pro reditu dabit Domino Archi-Epiſcopo & nobis triginta marcas, & ſi illas dare non poterit, Bremam de cætero non intrabit. Si aliquis in defenſione ſua gladium vel cultellum evaginaverit, non emendabit, ſi defenſionem ſuam per teſtes idoneos poterit probare. Si quis vero iſtos exceſſus minores non poterit emendare, virgis publice cædetur, & Civitatem abjurabit. De iſto ſtatuto excipiuntur illi, qui poſt compoſitionem Domini noſtri Archi-Epiſcopi factam, Civitatem Bremenſem tradere voluerit & cremare, ſi hoc per teſtes idoneos probari, & ſervi, qui ſervitio ſunt aliis obligati. Excipiuntur etiam hi, qui in tertia linea ſunt conjuncti. Pœnæ iſtorum exceſſuum habebit Dominus noſter Archi-Epiſcopus medietatem & nos mediam partem. Iſtud ſtatutum in nullo minuet Judicium prætoris, niſi coram Advocato Domini noſtri Archi-Epiſcopi contra delinquentes ſecundum quod juſtum fuerit procedatur. Hæc quæ dicta ſunt temporibus vitæ Domini Archi-Epiſcopi noſtri præfati durabunt. In hujus rei memoriam præſentem literam Sigilli noſtri apenſione fecimus roborari. Datum Bremæ, Anno gratiæ MCCXLVIII. ſecunda feria poſt feſtum Beati Jacobi Apoſtoli.

V.

Des Römiſchen Königs Wilhelmi Confirmation des von Käyſer Henrico V. der Stadt Bremen im Jahr 1111. ertheilten Privilegii, de Anno 1252.

WIlhelmus Dei gratia, Romanorum Rex, & ſemper Auguſtus, Univerſis Sacri Imperii fidelibus, præſentes literas inſpecturis, gratiam ſuam & omne bonum. Ne noverca memoriæ, oblivio, ſuis votis locum habeat, humana providit ratio, temporalibus geſtis quibuslibet ſolenniter celebratis, in teſtimonium ſequacibus per certa ſubvenire remedia ſcripturarum; Noſcat igitur tam præſens ætas, quam ſucceſſura poſteritas, quod pro parte dilectorum noſtrorum fidelium, Proconſulum, Conſulum ac Civium Bremenſis Civitatis, dilectus nobis Heinricus Woltmann, Proconſul ejusdem Civitatis, quoddam Privilegium per felicis recordationis Henricum Imperatorem ipſis datum & conceſſum, coram nobis produxit & exhibuit, ac de verbo ad verbum legi fecit, cujus tenor ſequitur in hæc verba:

In Nomine Sanctæ & Individuæ Trinitatis. Henricus divina favente Clementia, Romanorum Imperator & ſemper Auguſtus &c.

Inſeratur Privilegium Henrici V. ſo kurtz vorher ſub Num. I. ſtehet.

Lecto

Lecto dicto Privilegio & diligenter auſcultato, Henricus Woltman, Pro-Conſul præfatus, humiliter ſupplicavit, ipſum Privilegium per nos confirmari, & propter ipſius antiquitatem & fragilitatem innovari, exemplari, & Tranſumtum fieri de eodem. Unde, cum intereſt Principum orbis terræ, ſe cunctis eorum fidelibus oſtendere gratioſos: Scilicet eis præcipue manus extendere liberales, pro quibus ſyncera fides & grata ſervitia interpellant. Et ne ſupra dictæ virtutes, per decurſum temporis, oblivioni tradantur, & antedicta gratia videatur minorari, ſed potius augmentari, nos attendentes dilecti fidelis noſtri Henrici Woltmannis grata & accepta ſervitia, quæ nobis in annis juvenilibus in Hollandia & alibi plures præſtitit, precibus ſuis duximus annuendum, ac omnia & ſingula jura ſupradicta & alia jura, quæ a noſtris Anteceſſoribus ipſis ſunt conceſſa, eis concedimus & confirmamus. Volumus etiam, quod dilecti fideles noſtri, Pro-Conſules, Conſules & Cives, dictæ Civitatis Bremenſis, per totum diſtrictum noſtrum, ſub noſtra & Sacri Imperii protectione jugiter eſſe debeant, & eadem gratia & libertate, ut præfertur, pacifice & quiete gaudere, tenore præſentium diſtrictius inhibentes, ne quis ipſos contra hujusmodi gratiam impedire audeat, ſeu etiam moleſtare: Quod qui facere præſumſerit, gravem celſitudinis noſtræ offenſam ſe noverit incurſurum. Datum Antwerpiæ 4. Kalend. Octobris, Indictione decima, Anno Domini Milleſimo, ducenteſimo quinquageſimo ſecundo.

VI.

Vertrag Ertz-Biſchoffs Hilleboldi zu Bremen, mit der Stadt Bremen, de Anno 1259. iſt oben in Part. Spec. Continuat. II. dieſes Werckes, unter dem Hertzogthum Bremen pag. 443. befindlich.

VII.

Vergleich und Bündniß zwiſchen der Stadt Bremen und der Stadt Norden in Oſt-Frießland, de Anno 1310.

UNiverſis hanc literam viſuris ſeu audituris Himno dictus Onnenga Terræ Nordenſis cum ſuis cocis & Conſulibus videlicet Omecato dicto Mercenes, Eilbrando dicto Eilbrandeſna, Thyadolpffo dicto Uldenga & Petcone dicto Hinchena, ſalutem & pacem in domino ſempiternam. Ne rerum geſtarum memoria pereat, ſeu in oblivionem tranſeat, & per decurſum temporis evaneſcat, expedit ea, quæ fiunt, quæcunque ſcripturis & literarum teſtimonio perhennari. Hinc eſt, quod natis & naſcituris cupimus eſſe notum, quod propter pacem & concordiam, quam cum Civitate Bremæ & Civibus ibidem deſideramus, perpetuis temporibus obſervare, ſtatuimus infra ſcriptos articulos intra terram Nordenſem & Civitatem Bremæ perpetuis temporibus inviolabiliter obſervandos. Si quis igitur evidenter occiſus fuerit ab invicem caſu ſiniſtro emergente, occiſus ſolvetur viginti Marcis Bremenſis ponderis & argenti Si vero minus evidenter, ille, cui factum imponitur, ſi de terra noſtra fuit cum univerſis conſulibus, tunc terram noſtram regentibus, ſi Bremenſis cum omnibus Conſulibus tunc temporibus in Conſulatu Civitatis Brem. exiſtentibus in reliquiis ſe poterit expurgare, ſi vero occiſor profugus fuerit, & bona poſt ſe reliquerit, occiſus de iisdem bonis ſolvetur. Si vero bona non habuerit, & proſcriptus fuerit, ita ut non revertatur, ſive Norden ſive Brem. fuerit occiſus, per hoc debet eſſe omnimodo ſatisfactum; ſi autem poſtmodum receptus fuerit ab his, ad quos pertinebat, pro ipſo reſpondebunt. Si captus & dijudicatus fuerit, nulla eſt reſtitutio facienda. Si etiam quis oculo, pede vel manu privatus fuerit, decem Marcis Bremenſis argenti & ponderis ſibi debebit emendari. Et ſi de læſione rigidam vel aridam manum, vel alias inutilem ipſum habere contingit, illi emendabitur cum quinque Marcis Bremenſis ponderis & argenti. Si etiam quis in pede vel manu læſus membra retinuerit, & quoquo modo inutilia, duabus Marcis & dimidia prædicti argenti ſibi debetur emendari; Si quis vero ab hoc die manifeſte ſpoliaverit, ſi ſpoliatus ipſum clamore proſequitur, contra ſpoliatorem juſto judicio procedetur ipſo bona ſua recipientia: Si minus manifeſte ſpolietur quis, cui ſpolium imponitur, ſi Nordenſis fuerit, cum omnibus Conſulibus Nordenſium, ſi Bremenſis, cum omnibus Conſulibus in Brema in reliquiis ſe poterit expurgare, quilibet ſic bona ſua det mutuo, quod pro ipſis non gravet aliquem niſi ipſum debitorem. Præterea ſi Nordenſis Bremenſem ſuper debitis ſuis in terra ſua voluerit incuſare, cum omnibus Conſulibus terræ ſuæ ipſum convincere debebit, ſi debitum ſibi fuerit denegatum: Idem etiam Bremenſis in Civitate Bremenſi cum duobus Conſulibus faciet, ſi Nordenſem denegantem debitum ſuper debitis voluerit incuſare. Si etiam aliquis Nordenſis in Civitate Bremenſi injuria-

juriari voluerit, illum Bremenſem ſicuti Cives proprios defenſabunt. Nordenſes etiam Bremenſibus in agnis, & omni loco, ubi poſſunt, adſtabunt fideliter & conſtanter. Nullus etiam Nordenſis in Brema ponetur in truncum, niſi pro furto vel ſpolio manifeſto. Si quis etiam indebite ſe captum probare potuerit, huic duobus talentis ſeu decem ſolidis ſterlingorum eſt emendandum. Emtores etiam Nordenſes, ſi qua in Civitate Brem. ſunt venalia, libere ement, vendent & deducent, & illud idem Bremenſes in terra Nordenſi facient vice verſa. Præterea ſi Cives Bremenſes prope Nordam aut in alio loco, ubi inhabitatores dictæ terræ ipſos juvare poterunt, paſſi fuerint naufragium, prædicti Nordenſes ipſos ad recuperationem bonorum ſuorum fideliter adjuvabunt: ſed paſſi naufragium ipſis jurantibus reſpondebunt pro ſuis laboribus competenter. Si vero bona naufragii ad terram Nordenſem fluxerint, ubi nullus vivus affuerit, omnia bona, quæ de ipſis agnis eruta fuerint, ſub cuſtodia alicujus probi viri poni debent in locum ſecurum, & apud Eccleſiam in ſequeſtrum, & ibi jacebunt per unum menſem, infra quem, ſi ipſa requiſiverint, cum literis Civitatis Bremenſis, debent civibus ipſa petentibus integraliter præſentari, ſed laborantibus competenter pro ſuis laboribus reſpondebunt. Et ſi Cives Bremenſes a Conſervatore prædictorum bonorum magis requiſiverint, quam conſervator ſe ſuſtuliſſe vel habere fateatur, ſuper hoc Conſervatoris ſtabitur ſacramento. Inſuper ſi Civitas Bremenſis guerram vel diſcordiam cum aliquibus habuerit, & ab inimicis Civitatis Nordenſis ſpoliari, capi contigerit, aut occidi, non debet Bremenſibus imputari, nec imputabitur Nordenſibus, ſi cum aliquibus guerram vel diſcordiam habuerint, & ipſi Bremenſes a noſtris inimicis capti, ſpoliati fuerint vel occiſi, facta ſunt hæc de conſenſu & voluntate honeſtorum virorum Advocatorum Martini dicti Kenesna & Mennonis dicti Mennenga, cum conſilio ſciati dicti Ulrekeſna, Schwichtardi dicti Godinga & Tyonis Elbena, in quorum omnium teſtimonium ſigillo terræ Nordenſis roboravimus præſens ſcriptum. Datum Nordæ anno Domini milleſimo trecenteſimo decimo, in vigilia Nativitatis beatæ Mariæ virginis.

(L. S.)
in cera viridi.

Cujus ſubſcriptio
Seu Advocatorum & Conſulum terræ Nordæ.

in medio.
S. T. S. Liud Gerus.

VIII.

Vertrag zwiſchen Ertz-Biſchoff Alberto zu Bremen und der Stadt Bremen, unterſchiedener Irrungen halber, de Anno 1366. **iſt oben in** Part. Spec. Continuat. II. **dieſes Werckes, unter dem Hertzogthum Bremen,** pag. 445. **vorhanden.**

IX.

Ertzbiſchoffs Alberti Renunciation, **wegen einiger an die Stadt Bremen gehabten Schuld-Forderung,** de Anno 1366. **ſtehet oben in** Part. Spec. Continuat. II. **dieſes Werckes, unter dem Hertzogthum Bremen,** pag. 446.

X.

Anderweiter Vertrag zwiſchen Ertz-Biſchoff Alberto **zu Bremen und der Stadt Bremen,** de Anno 1366. **iſt oben in** Part. Spec. Continuat. II. **dieſes Werckes, unter dem Hertzogthum Bremen,** pag. 447. **befindlich.**

XI.

Pabſts Bonifacii Conſtitution, **die Bürgermeiſter- und Raths-Wahl in der Stadt Bremen betreffend,** de Anno 1391.

BOnifacius Epiſcopus, Servus Servorum DEI, ad perpetuam rei memoriam. Juſtis petentium deſideriis libenter annuimus illaque proſequimur favoribus oportunis. Exhibita ſiquidem nobis nuper pro parte dilectorum Filiorum, Pro-Conſulum, Conſulum, & Communitatis Civitatis Bremenſis, petitio, continebat, quod cum de antiqua, & approbata ac hactenus obſervata conſuetudine, in prædicta Civitate ſit obtentum, quod triginta tres Conſules, & tres Pro-Conſules, ex certis quatuor dictæ Civitatis Parochiis duntaxat eliguntur, & aſſumuntur, quorum triginta trium Conſulum undecim, & trium Pro-Conſulum prædictorum unus quolibet anno, eidem Civitati, cui magna & gravia incumbunt negocia, præſes, ipſamque regere & gubernare debeant, ac Pro-Conſules & Conſules hujusmodi tempore, quoad Pro-Conſulatum, ſeu Conſulatum dictæ Civitatis aſſumuntur, corporaliter jurare oporteat, prædictam conſuetudinem inviolabiliter obſervare, & quandoque contingat in aliqua vel aliquibus ipſarum quatuor Parochiarum, de qua ſeu quibus ex conſuetudine prædicta loco cedentium vel decedentium Pro-Conſulum, & Conſulum, aliorum Pro-Conſulum & Conſulum hujusmodi Electio & Aſſumtio fieri deberet, perſonas ad hujusmodi regimen, & gubernationem idoneas & utiles deficere, & propterea ſtatus dictorum Pro-Conſulum & Conſulum diminuantur, diſcordiæque inter Proconſules ex parte una, & communitatem, prædictos, ſæpius oriantur, ex altera, dictaque civitas in hujusmodi ſuo regimine deſoletur, pro parte Proconſulum, Conſulum, Communitatis prædictorum, nobis fuit humiliter ſupplicatum, ut providere eis, ſuper præmiſſis de benignitate Apoſtolica dignaremur. Nos igitur, qui cunctorum Chriſti fidelium ſtatum proſperum, & tranquillum conſervari, & eorum diſcordiis ac ſcandalis & deſolationibus obviare, intenſis deſideriis affectamus, conſideratione etiam venerabilis Fratris noſtri Philippi Epiſcopi Oſtienſis, nobis ſuper hoc humiliter ſupplicantis, hujusmodi Epiſcopi, & Pro-Conſulum ac Conſulum & Communitatis prædictorum in hac parte ſupplicationibus inclinati, eisdem Proconſulibus, Conſulibus, & Communitati, ut aliquo ſeu aliquibus, ex Pro-Conſulibus vel Conſulibus prædictis, pro tempore exiſtentibus, cedente, vel decedente, aut cedentibus, vel decedentibus, ſuperſtites ex iisdem Pro-Conſulibus & Conſulibus, ad quos loco eorundem ſic cedentium vel decedentium aliorum Pro-Conſulum vel Conſulum ad hujusmodi regimen idoneorum electio & aſſumtio pertinuerit, alium ſeu alios, idoneum ſeu idoneos, virum ſeu viros, ex dictis quatuor, vel quibuscunque aliis parochiis, plateis, ſtratis ſeu vicis, vel locis dictæ Civitatis, prædictum numerum Pro-Conſulum & Conſulum ſupplendo eligere & aſſumere, ipſique ſuperſtites ac ſic electi & aſſumti, ut præfertur eidem Civitati præeſſe, ipſamque regere & gubernare libere poſſint, prout Pro-Conſulibus & Communitati prædictis melius, & utilius pro hujusmodi regimine & gubernatione ipſius civitatis viſum fuerit expedire, conſuetudine & Juramento prædictis, & aliis in contrarium editis non obſtantibus quibuscunque, Autoritate Apoſtolica, tenore præſentium indulgemus. Nulli ergo omnino hominum liceat hanc paginam noſtræ Conceſſionis infringere, vel ei auſu temerario contraire: Si quis autem hoc attemptare præſumſerit, indignationem Omnipotentis Dei, & Beatorum Petri & Pauli Apoſtolorum ejus, ſe noverit incurſurum. Datum Romæ apud Sanctum Petrum, decimo quarto Calend. Febr. Pontificatus noſtri An. Tertio.

XII.

Käyſers Wenceslai Confirmation **der von König** Wilhelmo **der Stadt Bremen im Jahr 1252. ertheilten** Confirmation **des** Privilegii **Käyſers** Henrici V. de Anno 1369.

WEnceslaus DEI gratia Romanorum Rex, ſemper Auguſtus, & Boëmiæ Rex &c. Notum facimus tenore præſentium univerſis. Etſi cunctorum nobis fidelium proſperitatis augmento noſtrorum fidelium ex innata nobis clementia delectamur, ad illos tamen ſpecialis affectus prærogativam noſtra gerit ſerenitas, qui præ cæteris noſtris fidelibus, ſe in fidei conſtantia, & indefeſſæ fidelitatis obſequiis, reddiderunt hactenus & reddunt continue promptiores. Sane noſtræ Majeſtatis accedentes præſentiam honorabiles Pro-Conſules & Conſules ac Cives Bremenſes, noſtri & Imperii ſacri fideles dilecti, nobis humiliter ſupplicarunt, quatenus ipſis quoddam Privilegium a divæ memoriæ Sereniſſimo quondam Principe & Domino, Domino Willhelmo, Romanorum Rege ſemper Auguſto, Prædeceſſore noſtro, ipſis & Civitati Bremenſi datum, traditum & conceſſum, approbare, ratificare, innovare, & de Regiæ noſtræ benignitatis clementia confirmare generoſius dignaremur, cujus quidem Privilegii tenor talis eſt, & ſequitur per omnia in hæc verba:

Wilhelmus DEI gratia Romanorum Rex, ſemper Auguſtus &c.

Inſeratur Confirmatio Wilhelmi Regis de Anno 1252. ſupra ſub Num V.

Nos igitur prædictorum Pro-Conſulum, Conſulum ac Civium Bremenſ. Civitatis, utpote rationalibus atque juſtis petitionibus benignius inclinati, habito nihilominus reſpectu ad multiplicia atque grata fidelitatis obſequia, quibus ipſi, felicis recordationis, Romanis Imperatoribus & Regibus, Prædeceſſoribus noſtris

ſtris, ſtudioſe complacuerunt, nobis quotidie complacent & complacere poterunt, ſtudioſius in futurum, non per errorem aut improvide, ſed animo deliberato, ſanoque fidelium noſtrorum accedente conſilio, ipſis præfatum Privilegium, & omnia in ipſo contenta, prout de verbo ad verbum expreſſatur ſuperius, approbavimus, ratificavimus, innovavimus & confirmavimus, approbamus, ratificamus, innovamus, & præſentis ſcripti patrocinio, de Regiæ Roman. poteſtatis plenitudine, & de certa noſtra ſcientia gratioſius confirmamus, decernentes & Regio ſtatuentes edicto, ipſum in omnibus ſuis punctis, clauſulis, ſententiis & articulis ex nunc in antea perpetuis temporibus inviolabilis obtinere roboris firmitatem, præſentium ſub Regiæ noſtræ Majeſtatis ſigilli teſtimonio literarum. Datum Pragæ Anno Domini Milleſimo Trecenteſimo Nonageſimo ſexto, die quarta Martii, Regnorum noſtrorum Anno Boëmiæ triceſimo tertio, Romani vero viceſimo.

XIII.

Ertz-Biſchoff Ottens Schuld-Verſchreibung gegen die Stadt Bremen,

de Anno 1404. iſt oben in Part. Spec. Continuat. II. dieſes Werckes, unter dem Hertzogthum Bremen, pag. 1404. befindlich.

XIV.

Käyſers Sigismundi Diploma, worinn er der Stadt Bremen die Adminiſtration des Buthenyader Landes biß auf Widerruff aufgetragen,

de Anno 1420.

WYr Sigmund von GOttes Gnaden Römiſcher Künig, zu allen Tzyten Mehrer des Reichs, vnd zu Vngern, zu Behem, Dalmacien, Croacien ꝛc. Künig. Bekennen und thun kundt offenbahr mit dieſem Brieff, allen den, die ihn ſehen oder hören leſen. Wann das Lande zu Buthenyaden zwiſchen der Jade und der Weſer, das vff der Beſchirmunge und Gebiethe Sibetes gegangen iſt, nu manige Zyte vnd Jare in Kryge, Unfryde, und in Vnraſte in im ſelber gelegen hat, darumb auch allerley Kaufflüte und andere gute Lüte, die dadurch und daby gewandelt haben, zu Waſſer und zu Lande, vff vnſer und des heiligen Reichs Straſſen, des die vnwillige gewetzt ſin, und darumb dieſelben Lande, in Crafft, Fryde und Eintracht zu bringen, vnd den gemeinen Mann, die des heiligen Reichs Straſſen, dadurch und darumb langend, bewandeln zu Waſſer und zu Lande, in Frydlichkeit zu ſetzen, und umb andere gemeine Nützlichkeyth willen. So haben wir von Römiſcher Küniglicher Macht den Bürgermeiſtern und Rathmannen der Stadt Bremen von derſelben Stadt Bremen wegen, das vorgemelte Lande Butenyaden, mit ſinen Inwohnern, Gerichten und andern Zugehörungen, bevohlen zu regieren und zu bewahren, biß zu vnſern oder vnſer Nachkommen in dem heiligen Reiche Widerruffen, und in ſolcher Manyren, daß dieſelben Burgermeiſter der Stadt Bremen niemantz in dem Lande geſeſſen, einigerley Gewalt thun, und nach ihrem beſten Flyſſe und Vermögen, bewahren ſollen, daß allermänniglich in dem Lande geſeſſen, er ſy Ryke oder Arme, vff ſin Erbe und Gut komme, und vor den andern ſicher und frydlich ſitzen und wonen möge. Vnd ob einiche Mann vff den andern ichtz zu clagen hette, daß ſy in Minne oder Frundtſchafft nit geſcheiden kunnen, daß ſy darumb mit Rechten geſcheyden werden, nach deſſelben Landes Butenyaden Rechte. Vnd vff vns vnd vnſer Nachkommen in dem heiligen Römiſchen Rych, in künfftigen Tzyten diſe vnſere Bevelhunge widerruffen wurden mit vnſern offenen Brieven, ſo ſollen die Burgermeiſter vnd Rathmann von der Stadt wegen Brehmen, das Regiment des Landes von Butenyaden vorgenandt wieder abtretten, ſo früntlich, als ſy ſich des von vnſerer Bevelhnus wegen angenommen haben, vnd ſollen unſer und deß Riches Beſte werben und Schaden verwahren, als des heiligen Richs Getrewen, als das wol billich und müglich iſt; Mit Vrkundt diß Brieffs verſiegelt mit vnſer Küniglichen Mayeſtat Inſigell. Geben in dem Velde für Prage, nach Chriſti Geburth, Vierzehenhundert Jahre und darnach in dem Tzweintzigſten Jare an Sanct Jacobs-Tag, unſer Riche des Vngeriſchen in dem vier und dreyßigſten und des Römiſchen in dem zehenden Jahren.

(L.S.)

Ad Mandatum Domini Regis Domino L. de Oettingen, Mag. Cam. referente,

Franciſcus P. ptus Bolesla vienſ.

in dorſo
Henricus Fye.

XV.

XV.

Taffel oder Eintracht, das iſt: Ein löblicher wohlgegründeter Vertrag, ſo zum Wohlſtande der Stadt Bremen, und zu Unterhaltung Bürgerlicher Eintracht, von einigen Schieds-Leuten im Jahr 1433. aufgerichtet worden.

In Nahmen GOttes, Amen.

WIr Johann von GOttes Gnaden, Graff zu Hoya, Otto von derſelben Gnade, Graff daſelbſt und Vormund des Stiffts zu Bremen, Hugo von Schagen zu Rameßloch, Didericus Valleer zu St. Stephani zu Bremen, Johannes Middelmann zu Hamburg, Johannes Rode zu St. Anſcharii Probſte, Theodoricus Wend derſelbigen Kirchen zu St. Stephani, Hinricus Groneland zu St. Anſcharii, Decani, Johannes Oldewagen, Reinerus Recklocke, zu St. Stephani und zu St. Anſcharii vorgenannt Canonici; von Lübeck, Hinrich Rapeſulver, Borgemeiſter, Johann Gerwer, Rathmann, Theodoricus Suchow, Doctor; von Hamburg, Nicolaus Hamburg, Canonicus daſelbſt, Johann Myge, Burgermeiſter, Erich von Tzeven Rathmann; von der Wißmar, Johann Freſe, Burgermeiſter, Johann Steinbecke Rathmann; von Lüneburg, Friederich Hogeharte Burgermeiſter, Johann Springingsguth Rathmann; von Stade, Simon von Drochterſen Burgermeiſter, Hinrich Schwarte Rathmann; von Bremen, Johann Freſe und Johann Brun, Diederich, Borgermeiſter, und von dem ehrſamen, Diederich Scharhar, Hermann von Gröpelinge, Burgermeiſteren, Johann Munde, Gerdt von Narle, Daniel Brand Johann Balleer und Hinrich Buſecken Rathsmänner der Stadt Bremen vorbenennt, und alle, die der alte Rath genahmbt, und ihren Freunden, welche es berühret, ſo auſſerhalb Bremen verſchrieben ſeynd, von einer Halbſcheit; und von den ehrſamen Borgemeiſteren und Rath zu Bremen, der der neue Rath genannt wird, und der gantzen Gemeinde, Borgern und Einwohnern daſelbſt, an anderer Seithen; umb alle Verſchillungen, Unwillen und Anſprache, die zwiſchen den ehrgenannten Partheyen biß an dieſen gegenwertigen Tag einigerley Weiſe geweſen, oder noch ſeynd, von Worten oder Wercken erkohrne Scheides-Leuthe, entſcheiden dieſe nachbeſchriebene Stücke einträchtiglich, als nachbeſchrieben ſtehet, und behalten uns doch vollkommene Macht bevor, wann wir fürder was zu entſcheiden haben, ſo dieſe Sache anrühret, und wann einiger Zweiffel entſtünde in dieſer Entſcheidung, daß wir das entſcheiden und den Zweiffel abthun wollen und mögen.

1. Zum erſten ſagen wir Scheides-Leuthe vorgenahmbt auf die Eintracht und den Eyd, weil die Eintracht und Eyd allein den alten und neuen Rath und Gemeinheit der Stadt Bremen, und anders niemand berühren ſo mögen, nach Ausweiſung Geiſtlichen und Weltlichen Rechtens, umb der Stadt und des gantzen Stiffts Bremen Beſtändigkeit, und umb des gemeinen Beſtens willen, derſelbe alte und neue Rath und Gemeinde zu Bremen ſich unter einander den Eyd von der Eintracht wegen, und andere daher gekommene Eyde geben und nachlaſſen, und wann ſie ſich der Eyde ſo erlaſſen haben, ſeind ſie nicht pflichtig, fürder nach Ausweiſe der Eintracht ſich zu richten, und mögen das mit Ehre verantworten, vor Pabſt, Kayſer, Fürſten, Prälaten, Männer, Städte, Landen, Geiſtlich oder Weltlich.

2. Weiter ſagen wir Schiedes-Leuthe vorbenennt, daß die Differentien, Unwille, Klage, Anſprache, Zweytracht, Angſt, Gefahr Mißtrauen, die zwiſchen beyden Theilen und ihren Freunden geweſen ſeynd, biß auf dieſen Tag und noch ſeynd, heimlich und öffentlich, und in was Weiſe, und warumb ſie geweſen ſeynd, ſollen gäntzlichen abgethan, verſühnet, entſchieden, zu End geſchlichtet und hingeleget ſeyn, und niemand von dieſen Theilen ſoll den andern ſambt oder ſonders darumb haſſen, fehden, hindern, beſchädigen, äuſern, oder einigerley Rache thun, oder thun laſſen, durch keine Perſohnen, Fürſten, Herren, Prälaten, Edelen, Rittern, Knaben, oder wie man ſie nennen mag, Geiſtlich oder Weltlich, Frauen oder Manns, und dieſes ſollen der alte und neue Rath und die gantze Gemeinde zu Bremen angeloben und ſchwören, ſtets veſte zu halten, zu ewigen Zeiten, und wär es, daß einige Perſohn, ſo aus dem alten oder neuen Rath wäre, oder aus der Gemeinheit, der da mit Worten oder Wercken diß gegen Geiſt- oder Weltliche Perſonen verbräche, und deſſen mit ſieben vollkommenen Leuthen in ihrem Rechte überzeigt wurde, das ſoll der Rath richten an ſeinem Höchſten, und wann derſelbe etwa flüchtig worden, ſo mag ſich der Rath halten an ſeinem Gute, es ſey beweg- oder unbeweglich, wo er das hat, und darzu ſoll er nirgends in dem Stiffte Bremen und auch in keiner Hanſee-Stadt Frieden oder Sicherheit haben.

3. Ferner ſagen wir Scheides-Leuthe vorbeſagt, daß alle diejenige, die in dem Thurme geſeſſen haben, und daraus kommen, mit allen denjenigen, die ihnen dazu hülffen, und andere, ſo von

so von ihrentwegen mit ihnen draußen seynd, sie seyn Pfaffen, Clerici, Layen, Männer, Frauen, Alte, Junge, Diener oder Mägde, sollen und mögen weder wieder hereinkommen in die Stadt Bremen in ihren Stand und ihre Sicherheit, ein jeglicher nach seiner Achtbarkeit und Würde, und gebrauchen Erbe und Güter, wie sie in vorigen Zeiten haben gethan, und sie sollen den Unwillen und Uberfall, so ihnen geschehen, umb unserer Johannis und Otten Graffen, und anderer Scheides-Leuthen Bitten willen gäntzlichen verlassen und zugeben, und sollen auch angeloben und schwören, auf keinerley Weise in zukünfftigen Zeiten es zu suchen, an Geistliche oder Weltliche, und das auch an niemand zu rächen, oder zu verweisen, heimlich oder öffentlich, geschehe es aber, daß es jemand brächte mit Worten oder Wercken, und des überzeuget würde, mit sieben vollenkommenen Personen in ihrem Rechte, das soll der Rath richten, als vor geschrieben stehet.

4. Fortan sagen wir Scheides-Leuthe vorgenannt, daß man dem alten Rath und denjenigen, die in dem Thurme gesessen haben, und denselbigen, die umb ihrent willen ausserhalb Bremen gewesen sind, Frauen oder Männer, Geist- oder Weltliche, alle ihre Erb-Güther, beweg- und unbewegliche, deren sie entledig seynd, wieder überantworten, und was an ihren Häusern und Gebäuden verschlimmert ist, solches man ihnen von der Stadt gemeinen Gütern wieder verbessern soll, so gut als es ware zu der Zeit, da sie des entmächtiget wurden, was auch von ihren beweglichen Gütern zu der Stadt Behueff kommen ist, das soll man ihnen von der Stadt gemeinen Gütern wieder entrichten, wäre aber davon etwas bey privat-Personen, die sollen das verantworten, und dieses soll geschehen zwischen diß und St. Johannis, im Mitten-Sommer nechstkünfftig.

5. Weiter sagen wir Scheides-Leuthe vorgenennt, was der neue Rath mit der Stadt kleinen und grossen Insiegeln besiegelt, oder was er geschieden hat, in Freundschafft oder im Rechte, das soll bey voller Macht bleiben, hätte auch der neue Rath in des alten Raths oder derjenigen, die umb ihrent willen ausserhalb Bremen gewesen sind, beweg- und unbewegliche Erb und Güther, was versiegelt oder verpfändet, das soll man ihnen lösen oder frey machen, aus der Stadt gemeinen Gütern zwischen nun und vorgeschriebenen St. Johannis Tage.

6. Ferner sagen wir vorgenannte Scheides-Leuthe, daß der alte Rath von Stund an in des Raths Stuel sollen sitzen vor einem vollmächtigen Rath, und in der Stadt Schulde tretten, und dieselbe nach gefälligen Zeiten, so bald sie können, von der Stadt gemeinen Gütern bezahlen, und es soll der Rath, der der neue Rath so lange geheissen hat, ihnen und der Gemeinde Rechenschafft davon thun, zwischen hier und vorgeschriebenen St. Johannis Tage.

7. Fortan sagen wir Scheides-Leuthe, daß der Rath, der nun bestättiget wird, mit Zuthun der Gemeinheit, der Stadt beyde Bücher, das alte und das neue übersehen, und die in ein Buch bringen, wie solches am nutzlichsten und besten für die Gemeinen, und für die Stadt Bremen ist.

8. Zudem sagen wir Scheides-Leuthe, daß die Gemeinheit, Kauffmann und Aembter bey ihren alten löblichen Sitten, Gewohnheit, Freyheit und Recht je bleiben, und darinnen nirgends beenget werden sollen.

9. Weiter sagen wir Scheides-Leuthe, wann jemand wolte Sachen aufheben, welche von der Eintracht geschehen sind, das soll der Rath mit der Gemeinde sämbtlich vertheidigen, und demselben widerstehen von der Stadt gemeinen Gütern.

10. Ferner sagen wir vorerwehnte Scheides-Leuthe, daß der Schade, Kosten und Zehrunge, so beyde Theile gethan und genommen haben, sie einer dem andern liebreich sollen helffen tragen, daß sie an beyden Seiten sonder List und Hülff-Reden vergnüget werden.

11. Fortan sagen wir obgemelte Scheides-Leuthe, wäre auch jemand, so zu dieser Zeit nicht zu Hauße, und nicht hier gegenwärtig wäre, der soll binnen der nechsten 8. Tag, nachdem er zu Hauß gekommen, und hier gegenwärtig ist, innerhalb diesen ersten acht Tagen, nach diesem Ansprechen vor den Rath kommen, und geloben und schwören, alle diese vorgeschriebene Stück und Artickul zu halten, in aller Masse, als sie der Rath und gantze Gemeine angelobet und beschwohren haben, wann er aber dieses nicht thäte, und dabey bestünde, und desselb siebender überzeiget wurde, wie vor geschrieben stehet, das soll der Rath richten an seinem Höchsten.

12. Zudem sagen wir Scheides-Leuthe, auf daß die vorgeschriebene Stücke und Artickel zu ewigen Zeiten unverbrochen gehalten werden, daß der alte und neue Rath und die gantze Gemeinde sollen angeloben und schwören, daß sie diese vorgeschriebene Stücke, und ein jegliches besonders, stett, fest, ohne Verkürtzung oder Hülff-Rede halten wollen, und wann jemand, es sey Frau oder Mann, diese vorgeschriebene Stücke oder etliche derselben mit Wercken oder Worten bräche, oder dagegen han-

handelte, und dessen, wie vorgeschriben ist, überzeuget würde, den soll der Rath richten an seinen Höchsten, entkäme aber derselbige, so soll der Rath sich halten an seinem Guth, es sey beweglich oder unbeweglich, auch soll derselbige im Stifft Bremen, und in keiner Hansee-Stadt sicher seyn, oder Geleite haben, und wo man ihn findet, und er ankähme, soll man ihn richten als einen Meineydigen. Des zum Zeugnuß mehrer Bekandnuß und offenen Uhrkund, daß wir Scheides-Leuthe alle diese vorgeschriebene Stücke, Artickul und Scheidunge zwischen beyden Partheyen verhandelt, entschieden und ausgesprochen haben, und die von den ehegenannten Burgermeistern, alt und neuen Rathmännern, und gantze Gemeinheit der Stadt Bremen gut geheissen, zugelassen, angelobt und beschwohren worden, zu ewigen Zeiten zu halten; So haben wir Johann und Otto, Gebrüdere und Graffen vorgenannt, unsere Insiegele; und wir Hinrich Dechant und Capitel der Domkirchen zu Bremen, Diederich Dechant und Capitel zu St. Stephani, und Hinrich Dechant und Capitel zu Anscharii, bekennen in diesem selbigen Brieffe, daß wir die Ehrsamen Herren aus unsern Capitulen, als mit Nahmen, Herrn Hugen von Schagen zu Namesloch, Tidericus Haller zu St. Steffen zu Bremen, Johannes Middelmann zu Hamburg, Johannes Rode zu St. Anscharii Probst, Theodoricus Wend zu St. Steffen, Hinrich Grönland zu St. Anscharii Dechant, Johanns Oldewage, Reinerus Rehklocken zu St. Steffen und St. Anscharii Canonici, zu diesen vorgeschriebenen Stücke und Vereinigung gefüget hatten, und uns diese vorgeschriebene Stücke und Vereinigung wissend seynd, so haben wir umb beyder Theile Bitten willen, unser Capitul grosse Insiegel an diesen Brieff gehangen: Und wir von Lübeck, Hinrich Rapesulver, Burgermeister, Johann Gerwer Rathmann, Theodoricus Suchow, Doctor; von Hamborg Nicolaus Hamborg Canonicus, Johann Vige Burgermeister, Johann Stenbecke Rathmann; von Lüneburg, Friederich Hogeharte Burgermeister und Johann Springinsguth Rathmann; und von Bremen, Burgermeistere und Rathmänner alle vorgenannt unser Stadt grosse Insiegele an diesem Brieff gehangen. Geschrieben nach der Geburth Christi unsers Herrn, tausend vierhundert Jahr, darnach im drey und dreyßigsten, auf den guten Donnerstag.

XVI.

Neue Eintracht, oder anderweiter Vertrag, worinn der vorhergehende bestätiget, und in einigen Stücken erläutert worden, de Anno 1434.

Von Gottes Gnaden wir Christoff Ertz-Bischoff zu Bremen, Administrator des Stiffts Verdrden, Hertzog zu Braunschweig und Lüneburg ꝛc. Franciscus, electus und confirmirter des Stiffts Münster und Oßnabrugg, und Administrator zu Minden ꝛc. Ernst, Hertzog zu Braunschweig und Lüneburg, Antonius, Graff zu Oldenburg und Delmenhorst, Jost, Graff zur Hoya und Brockhausen ꝛc. Enno, Graff und Herr zu Ostfriesland ꝛc. Herr Franciscus Grambecke, Thum-Probst, Theodoricus Freße, Thumb-Dechant, Segewald Cliver, Senior, und gantzes Capitel der Kirche zu Bremen, Alverich Clüver, der ältere, Johann Marschalck, Otto von der Hude, Benedictus Klencke, Berend Mersabeh, Johann von der Lith, Henrich von Tzesterflete, von wegē der Ritterschafft des Bremischen Stiffts, Burgermeister und Rathmänner der Städte Hamburg, Braunschweig, Lünenburg, Stade, Burtehude, bekennen und bezeugen vor jedermänniglichen offenbahr in diesem Brieff, wiewohl vor vielen zuruck gelegten und verwichenen Jahren zwischen dem ehrsamen Rath und gantzen Gemeinheit der Stadt Bremen, (wie wir berichtet,) einen löblichen und wohlgegründeten Vertrag, zum Wohlstande der guten Stadt, und zu Unterhaltung Burgerlicher Eintracht, Friedens und Liebe, aufgerichtet und gemachet, und nach ihrem Inhalte selbige von dem gantzen Rathe und gantzen Gemeinheit, auch sint der Zeit (wie wir glaublich erfahren,) in Annehmung eines jedern Burgers umb denselbigen Vertrag, (so von ihnen die Taffel genennet wird, und davon wir die wahrhafftigen Copeyen verlesen) zu ewigen Tagen stett, fest, unverbrochen wohl zu halten angelobet, beeydiget und beschworen, so dann als nun darüber, wider gedachten Rath von etlichen der Gemeinheit vier und hundert Mann zu dem Regiment aufgeworffen und gefrevelt, davon dann fast vielfältige neue ungebührliche Beschwehrungen mit Zwietracht, Aufruhr nnd Gefährlichkeiten entstanden und begangen, derohalben auch die vier Burgermeister mit etlichen Personen des Raths dahin genöthigt und getrungen, daß sie sich zu Rettung der guten Stadt, und Wohlstand vieler frommen und ehrliebenden Burger eine Zeitlang aus der Stadt an andere Oerther

müssen begeben, welche Zeit über dieselben Burgermeistere und andere Raths-Verwandten von uns obgenannten Christoffen, Ertz-Bischoffe ꝛc. der Sache zu Gnaden und Bestens gnädiglich vergeleitet, beschützet und beschirmet, auffaß der Allmächtige durch sothanes geschwindes aufrührisches Fürnehmen, wie von einem Theile der sich aufgeworffenen vier und hundert Mann geführet wird, zu göttlichen Zorn nicht erwecket, und Römische Käyserliche Mayestät, unser allergnädigster Herr, sambt andern Chur-Fürsten, Fürsten, Graffen, und sonst gemeinen Ständen des heiligen Reichs zu sonderlichen Ungnaden und Bestraffung der gantzen Stadt nicht verursachet und bewogen, die gedachten Burgermeistere und gantze Rath auch nicht dergestalt gesinnet und befunden, also, daß er sothanes muthwilliges Fürnehmen mit gerathen und vergünstiget haben sollte, so dann das vorberührte eingetrungene Regiment der vier und hundert Männer aus sonderlicher Schickung des Allmächtigen (wann es auch sonst nicht allein gegen alle beschriebene Rechte, Vernunfft und Billigkeit und allerhöchstgemelter Kayserlicher Majestat und des heiligen Reichs aufgerichteten Ordnungen und Land-Frieden, und uns Christoffen, Ertz-Bischoffen ꝛc. entgegen und unanständig, sondern auch der guten Stadt an ihrem Stande zum ewigen unüberwindlichen Abbruch, Nachtheil und Schaden gereichet und gedyen seyn würde) von dem Rath und der gantzen Gemeinde einträchtiglich wiederumb abgestellet und zerstöhret, auch der Brief, welcher von dem Rathe durch dieselbigen vier und hundert Mann zu ihres angefangenen Regiments Erhaltung und Drangsall erlanget, wiederumb so fort daselbst zur Stette vernichtiget und durchstochen worden; Damit nun in künfftigen Zeiten weitere Versamblung, Aufruhr und Ungehorsam verhütet, und in der guten Stadt zu des Allmächtigen Ehre, Liebe, Friede und Burgerliche Einträchtigkeit, fürters zu Unterhaltung ordentlicher Gesetzen und ordinantien zu berahmen mercklich und hoch vonnöthen, so ist darnach von den vorgemelten Rathe, da die ausgezogene Burgermeister mit ihrem Beyständten zu ihrem vorigen Stand wieder eingehohlet und gesetzet, mit einträchtiglicher Beliebung, Gutheißen und Willen der gantzen Gemeinheit diese folgende Ordinanz und Erklährung des vorangerührten angestellten alten Vertrags (die Taffel genannt) aufs neue errichtet und berahmet, auch von gedachtem Rath und der gantzen Gemeinde fortan zu ewigen Tagen unverbrochen zu halten abermahls gelobet, beeydiget und beschworen worden. Welche Articul der vorberührten neuen Ordinanz lauten von Wort zu Wort wie hiernach folget:

1. Anfänglich und zum ersten, so sollen Taffel und Buch, darinn das Stadt-Recht und Burgerliche Eintracht verfasset, mit der folgenden Ordinanz und Artickuln in keine Wege gekräncket, gebrochen und vernichtet seyn, sondern sollen in gantzer und vollkommener Würde, wie sie belobet beeydiget und beschwohren seyn, vorthin zu ewigen Tagen, (soviel es den Rath und Burger anlanget) bleiben und gehalten werden, und durch diese Ordinanz und Reformation vielmehr erkläret und verbessert werden.

2. So dann ein vollmächtiger Rath, wie je und je gewesen, forthin zu ewigen Tagen seyn und bleiben solle, derowegen so soll niemand hinführo ohne Befehl und Zulassung des Raths keinerley Versamblungen und Zusammenkünfften, heimlich oder offenbahr machen, bey der höchsten Straffe.

3. Desgleichen soll sich niemand einigerley Regiments, welches dem Rath allein zu berathschlagen gebühren will, annehmen und anmassen, bey Verlust der Burgerschafft und der Stadt Wohnung, es wäre dann, daß jemand vom Rathe darzu gefordert würde.

4. So aber jemand aus der Gemeine in seiner Persohn angelegenen Geschäfften seine Freundschafft zu versamblen nöthig und bedürfftig hätte, umb sich mit demselben zu berathschlagen, so soll doch in solcher Versamblung anders nichts vorgenommen und gehandelt werden, dann allein, was ihre Persohn und eigne Geschäffte angehen und betreffen thäte, wann sich auch herentgegen jemand unterstünde, in sothaner Zusammenkunfft dasjenige vorzunehmen, und darüber zu rathschlagen, was entgegen dem Rath wäre, und denselben allein zu berathschlagen ziemen und gebühren wolte, daraus dann Secten, Rottierungen und Aufruhr entstehen und erwachsen könnte, und sothanes von zweyen frommen Leuthen ihres Rechtens unberüchtiget, überzeuget würde, wäre es, daß der Beklagte davor sein Recht nicht thun wolte, der soll der Burgerschafft und der Stadt Wohnung damit verlustig seyn, sollte derselbe aber in solchen seinen unbilligen Vornehmen also verharren, oder seinen Handel so geschwind und aufrührisch anstellen, so soll der Rath ihn an seinen Höchsten lassen straffen.

5. Fürters sollen der Kauffmann und Aembter in ihren Zusammenkünfften nichts anders vornehmen und verhandlen, dann allein dasjenige, das ihre Kauffmannschafft und Ambts-Geschäffte angehet und betrifft, und wann jemand etwas darüber thäte, und des mit frommen zweyen unberüchtigten Leuthen, (wie vorberühret) überzeuget würde, oder daß der Beklagte darfür nicht Recht thun wolte, derselbe soll nach Gelegenheit des Handels gezüchtiget und gestraffet werden, thäte es auch die gantze Gesellschafft der Kauffleuthe, ein Ambt oder die Aembter alle zusammen, dieselbigen sollen ihrer Gesellschafft, Ambts, Privilegien und Freyheiten, womit sie vom Rath oder sonst begnadiget und begabet seyn, verlustig seyn, und selbige verschuldet haben, und sollen derselbigen, nach den Zeiten nicht mehr genieſsen, noch gebrauchen.

6. Die Aembter sollen auch keinerley Zusammenkünffte haben noch machen, darinnen sie einigerley Neuerung vornehmen und anstellen wolten, es geschehe dann mit Wissen und approbation des Raths, und in Gegenwart der Persohnen, so aus dem Rathe bey ihnen zu sitzen verordnet seyn.

7. Es sollen auch die Aembter sämbtlich nicht zusammen kommen, oder sich bey einander zu kommen fordern lassen, bey Verlust ihrer Privilegien und Freyheiten, (wie vorgedacht,) es geschehe dann mit sonderlichem Uhrlaub, Wissen und Willen des Raths.

8. Wann sich aber jemand aus den Aembtern ihres Ambts halber irgends worinn beschwehret befünde, dieselben sollen ihres Ambts Meistere vor dem Rath schicken, alsdann will der Rath ein gebührliches Einsehen thun, damit jedermann bey Rechte bleiben solle.

9. Fürters nach diesen Tagen soll niemand, weder die Baumeister der Kirchspiele, oder die Kirchspiels-Leuthe, in einigen Geschäfften der Kirchspiele ohne Wissen und Consens des Raths zusammen fordern lassen, und so jemand darwider thäte, demselben soll der Rath an seinen Höchsten straffen lassen.

10. So soll auch ein jeder Rottmeister dem Rath einen besonderlichen Eyd thun, daß er auf seine Rotts-Verwandten eine getreue und fleißige Aufsicht haben wolle, und wo er unter denselbigen jemand verspührete, der da Aufruhr und Zwietracht anzufangen begunte, daß er sothanes dem Rath oder dem sitzenden Burgermeister zu der Zeit, unverzüglich ansagen und vermelden wolle, damit sothanen aufrührischen Vorhaben in Zeiten möge vorgekommen werden.

11. Es soll auch ein Rottmeister bey demselbigen seinen Eyde niemand in seiner Rotte leiden, der nicht Burger sey geworden, und sich also dem Rath mit Gelübd und Eyde nicht pflichtig gemacht hätten, und so sich jemand darwider setzte, und einbringen wolte, dasselbige soll der Rottmeister dem sitzenden Burgermeister kund thun und benachrichtigen.

12. Dieweil auch vieler Burger Kinder, die in dem Eyde ihres Vaters geblieben, eigentlich nicht wissen, was der Vater dem Rathe gelobet und geschworen habe, deßhalb so sollen nun forthin eines jeden Burgers Sohn, so bald er zu seinen mündigen Jahren gelanget, vor dem Rath kommen, und dem Rath daselbst den gebührlichen Burger-Eyd thun, daß er sich desto ehrlicher seiner Verpflichtung nach zu halten möge wissen, und in demselbigen Eyde soll den Burgern und der Gemeinheit eingebunden und eingeknüpfet werden, so sie einige Rottierung und Aufrühre verspühreten und erfahren würden, daß ein jeder dasselbe bey seinem vorigen Eyde, dem Rath oder præsidirenden Burgermeister (wie vorgedacht) solle und wolle unverzüglich offenbahren, damit Friede, Eintracht und Wohlstand der guten Stadt unterhalten werden möge.

13. Fürter soll ein jeder Haußsäßiger, der sich in dieser guten Stadt zu ernehren gedencket, und vor redlich geachtet und gehalten wird, innerhalb den nechsten 14. Tagen Burger werden, wann man aber einen Argwohn an ihm hätte, daß er untüchtig und aufrührisch sey, derselbe soll in der Stadt nicht gelitten noch gedultet werden, umb Frieden und Eintracht darmit (wie vorgedacht) desto besser zu stärcken und zu bewahren.

14. Es sollen auch diejenige, so von aussen oder der frembde herein kommen, und die Burgerschafft begehren, nicht angenommen werden, sie haben dann mit glaubwürdigen Uhrkunden bewiesen, von was Stadt oder Orth sie gekommen, und wie sie sich daselbst in ihrer Ehre und löblichen Handel gehalten und getragen haben.

15. Diejenigen auch, die in diese Stadt frembd einkommen, und sich allhier aufhalten wollen, die soll kein Burger zu sich in seine Behausung nehmen, noch denselbigen Häuser oder Boden verheuren, sie seyn dann zuvorn (inmassen vor geschrieben) Burger worden, und dem Rathe mit Gelübde und Eyde verstricket, bey 5. Bremer Marck Straffe, es geschehe dann mit besonderm Uhrlaube des Raths.

16. Der Ehrsame Rath soll und will auch in der Sache der Burgerweide bey den Capituls-

pituls-Herrn mit allen fleißigen Vermögen bearbeiten und befördern, daß die enthaltene Gebrechen in Freundschafft zu verhandlen mögen vorgenommen werden.

17. Wann auch die Behandlung sothaner Freundschafft entstünde, (nicht gelünge) so sollen sich die Burger und Gemeinde an gebührlichen und ordentlichen Rechte, soviel man dessen, Vermöge des Weyde-Briefes, immer erhalten könnte, befriedigen und genügen lassen, auch den Rath darüber nicht weiter bemühen und beschwehren, sondern dem Rath darinn und sonst in allen gebührlichen Gehorsamb leisten.

18. Und da dem Rath in diesen und andern ihm vorfallenden Sachen nöthig oder bedürfftig wäre, mit mehr Leuthen Rücksprach zu nehmen, so mag der Rath aus der Gemeinde dem Kauffmann und Aembtern darzu fordern und beruffen lassen, die Verständigsten, so dem Rathe nutze duncken, und sonst nach Wohlstand dieser guten Stadt, Liebe, Einigkeit und Friede trachten, und selbigen gerne forgesetzet und befördert sähen.

19. Auch ist unter andern mit vor gut angesehen, beliebet und bewilliget worden, wann in dem Stadt-Buche, das vor vielen vorflossenen Jahren angesetzt und gemachet, und von dem Rath und gantzen Gemeinheit gelobet und beschwohren, etwas aus der Gewohnheit kommen, und befunden würde, das zum Theil einer Christlichen und rechtmäßigen Reformation nöthig hätte und bedürffte, daß ihm solches nach Rath der Hochgelehrten und Verständigen verändert, verlängert, vermindert und verbessert werden möge.

Und wann wir obgemeldter Christoffer Ertz-Bischoff zu Bremen, Administrator des Stiffts Verden, Franciscus, electus und confirmirter der Stifft Münster und Oßnabrügg, Ernst, Hertzog zu Braunschweig und Lüneburg, Antonius, Graff zu Oldenborg und Delmenhorst, Jost, Graff zu Hoya, Enno, Graff und Herr zu Ost-Frießland, Thum-Probst, Dechant, Senior und Capitul zu Bremen, sambt andern unsern Mitbenannten der Ritterschafft und Städte, von dem obgemelten Rath und gantzen Gemeinheit zu Bremen, so ihr Gewalt und Vollbohrt dazu gegeben, unterthänig und inständiges Fleisses dienst- und freundlich angesucht und gebethen, daß wir diese vorgeschriebene neue Vereinigung und Ordinanz, gleichwie sie nun von dem Rathe und gantzen Gemeinde vorberührt, einträchtiglich angenommen, bewilliget und beschlossen, und von demselben sambt und sonders beeydiget und beschwohren, durch unsere Fürstliche, Gräffliche und Capitels, und sonst angebohrne und der Städte Insiegel allenthalben bestättigen und bevestigen wollen, auf daß sie dardurch mit stattlicher Uhrkunde also bekräfftiget, desto fester unverbrüchlich gehalten möchte bleiben.

Auf sothane billig und rechtmäßige Erforderunge, die wir göttlich, Christlich und wohlgegründet verspühret und befunden, und darmit hochgedachter Kayserlicher Majestät und des heiligen Reichs verkündigten Ordnunge und Land-Friede (darinn zu gemeinen Wohlstande der Teutschen Nation alle Zwytracht, Aufruhr, Mißhelligkeit bey angestalter hoher Pœn verbothen) desto gehorsamer nachgekommen und vollstrecket werden möge, so wollen wir hiermit aus Fürstlichen, Gräfflichen und gnädigen Gemüthe, daß diejenige, so in zukommenden Zeiten diese vorgeschriebene neue Eintracht und Ordinanz einbrechen, oder darwider einiger Massen etwas vornehmen und handlen würden, daß dieselben sambt oder sonders, in unser und unser nachkommenden Stifften, Fürstenthumen, Graffschafften und Gebieten, auch sonst in keiner unser Stadt nicht gefreyet, gesichert, noch vergeleitet sollen seyn, sondern auf Erfordern des Raths zu Bremen, als Ehrlose und Meineydige zu gebührlicher Straff genommen und verwahret werden sollen, doch alles und jedes hierinn begriffen, sonst in andern, unser aller sambt oder besondern Obrigkeiten, Gerichts und Rechten ohne Nachtheil und unverfänglich.

Des zum Zeugniß haben wir Christoff, Ertz-Bischoff zu Bremen, Administrator des Stiffts Verbrden, Hertzog zu Braunschweig und Lüneburg ꝛc. Franciscus, electus & confirmatus Administrator des Stiffs Münster und Oßnabrugg ꝛc. Ernst, Hertzog zu Braunschweig und Lüneburg, Antonius, Graff zu Oldenburg nnd Delmenhorst, Jost, Graff zu Hoya und Brockhausen ꝛc. Enno, Graff und Herr zu Ostfrießland, Franciscus Grambecke, Thum-Probst, Theodoricus, Thumb-Dechant ꝛc. Segebald Cliver, Senior, und gantzes Capitel zu Bremen, Alverich Cliver der ältere, Johann Marschalck, Otto von der Hude, Benedictus Klencke, Berend von Werfabeh, Johann von der Lith, Hinrich von Tzesterflete, von wegen der Ritterschafft des Bremischen Stiffts ꝛc. Burgermeister und Rathmann der Stadt Hamburg, Braunschweig, Lünenburg, Stade, und Burtehude, alle vorbenannt, zu der Ehre des Allmächtigen, zu nutzlichen Wohlstande der guten Stadt, und umb

umb des obgemelten Raths zu Bremen und der gantzen Gemeine daselbst verordneter Gevollmächtigter, inständiger und dienstlicher Bitte willen, diese vorberührte Ordinantien also zu ewigen Tagen stett, vest und unverbrüchlich zu halten, mit unsern hierunter gehangenen Insiegeln bestättiget und bevestiget. Gegeben nach Christi unsers Herrn Gebuhrt, tausend, fünffhundert, darnach im vier und dreyßigsten Jahr, am Tag Sylvestri.

XVII.

Gemeiner Bürger-Eyd der Stadt Bremen, worinn zugleich auf vorherstehende Taffel und neue Eintracht geschworen wird.

Ich will dem Rath gehorsamb seyn, und nimmermehr gegen den Rath thun, auch in allen Nöthen und Gefährten, so dieser guten Stadt nun und ins künfftige fürstehen und begegnen mögen, dem Rath, auch gemeiner Stadt und Burgerschafft getreu und hold seyn. Ich will zu keiner Aufruhr Ursach geben, noch mich darzu vergesellschafften, sondern wo ich Aufruhr oder sonst einige Practic oder heimliche Anschläge wider diese gute Stadt erfahre, will ich dem Rath treulich vermelden, und halten Taffel und Buch mit der neuen aufgerichteten Eintracht, als die der Rath und gantze Gemeinheit beschworen haben; Ich will recht zinsen und schätzen, auch recht consumiren, so lange solche Consumtion mit Beliebung eines Ehren-Vesten Raths und der Burgerschafft im Gebrauche bleibt, meinem Haubt-Mann und Rottmeister, auch andern des Raths Befehlhabern, gebührlichen Gehorsam leisten, und will also des Raths und gemeiner Stadt Beste wissen und befördern, dagegen ihren Schaden und Nachtheil wehren und abkehren, nach allem meinen Vermögen. Das Gewehr, wormit ich vor einen Ehren-Vesten Rath erscheine, ist mein eigen, dasselbe will ich nicht vergeringern, sondern bestes meines Vermögens verbessern, so wahr hilff mir GOtt.

XVIII.

Käysers Friderici III. Rescriptum an die Stadt Bremen, worinn er dieselbe, wegen bevorstehenden Türcken-Krieges, zur Reichs-Versammlung nach Augspurg beruffen, de Anno 1473.

Friederich von GOttes Gnaden, Römischer Kayser, zu allen Zeiten Mehrer des Reichs, zu Hungarn, Dalmatien, Croatien ꝛc. König, Hertzog zu Oesterreich, zu Steyer ꝛc.

Ehrsamen, lieben Getreuen, Uns zweiffelt nicht, ihr seyd eingedenck, wie bisher Widerstand der Türcken mit grosser Mühe, Kostung und Arbeit zu männigmahlen, und sonderlich auff dem negstgehaltenen Tage zu Regenspurg, mercklich Fürnehmen und Anschläge beschehen, dann aber so zu fruchtbarlichem Widerstandt, als das die Nothdurfft erfordert, nit nachgegangen ist, dadurch sich dieselben Turcken von Tag zu Tag stercken, und soweit in Christliche Lande gewachsen seyn, daß die mit mehrer Beschedigung täglichen Teutsche Nation berühren, und wo dem mit nothdürfftiger Gegenwehr nicht Widerstand beschehe, daß dadurch die Christenheit gröblich geschwächet, und der heilig Christlich Glaub verdrucket werde.

Solches wir, alß ein Römischer Kayser und Obrister Vogt und Beschermer der heiligen Christlichen Kirchen nicht unbillichen, mit betrübten Gemuete zu Hertzen genommen und betrachtet haben, denselben Turcken mit unser und des heiligen Reichs Chur-Fürsten, Fürsten, Grafen, Herren, ewer und anderer Städte Hülff nothdürfftigen Widerstand thuend, und damit das mit guter Vorbetrachtung und Rahte geschehen müge, einen gemeinen Tag auff S. Matthias-Tag des Evangelisten, schierst künfftig zu Augspurg zu halten fürgenommen; Darauff ermahnen wyr euch der Pflicht, damit ihr zuförderst dem Allmächtigen GOtt, dem heiligen Christlichen Glauben, uns und dem heiligen Reiche verbunden und gewandt seyd. Gepieten, euch auch von Römischer Kayserlicher Macht Volnkommenheit bey denselben Pflichten und dazu Verliesung aller euer Gnaden, Freyheiten, Briefen, Privilegien, Rechten und Gerechtigkeiten, so ihr von uns und dem heiligen Reiche, oder sonst jemand anders habet, daß ihr auf solchen Tag daselbst hin gen Augspurg euer treffliche Bottschafft mit vollmächtigen Gewalt schicket, daselbst wir mit der Hülff GOttes auch seyn, und dem Abschied nach, negstmahl zu Regenspurg geschehen, der gemelten Turcken und anderer Sachen und Irrung

rung halben, sich in dem heiligen Reich haltenden, mit unsern und des heiligen Reichs Chur-Fürsten, Fürsten, Grafen, Herren, eurer und anderer Städte Räthe, Hülff und Beystande fürnehmen und thun wollen, dardurch Christlicher Glauben beschirmet, auch ihr und andere Underthanen des heiligen Reichs, in Friede, Ruhe und Gemach gesetzt, und darinne gehalten werden, und bleibt nit auß, als lieb euch sey, unser und des Reichs schwehre Ungnad und Verliesung der vorbestimbten eurer Freyheit, Gnaden, Briefen, Privilegien, Rechten und Gerechtigkeiten zu vermeiden, auch damit ihr in solchem löblichen Fürnehmen, als Fürderer und Liebhaber Christlichen Glaubens und des heiligen Reichs gemercket werdet, als ihr GOtt dem Allmächtigen, der heiligen Christlichen Kirchen, uns, dem heiligen Reiche, und euch selbst des schuldig und pflichtig seyd. Daran thut ihr uns sunder Gefallen, das wir zusambt der Billigkeit mit Gnaden gegen euch und eurer Statt nicht vergessen wollen. Geben zu Niederbaden an St. Jacobs-Abendt Apostoli, Anno Domini 1473. unsers Kayserthumbs im zwey und zwantzigsten Jahren.

Ad Mandatum Domini Imperatoris in Consil.

(L.S.)

Inscriptio

Den Ehrsamen, unsern und des Reichs lieben Getreuen, Burgermeistern und Rathe der Stadt Bremen.

XIX.

Käysers Friderici III. Mandatum an die Stadt Bremen, sich mit ihrer Mannschafft zu Roß und Fuß gegen den Friedbrüchigen König in Franckreich, Ludovicum XI. parat zu halten, de Anno 1478.

WIr Friedrich von GOttes Gnaden, Römischer Kayser, zu allen Zeiten Mehrer des Reichs, zu Hungarn, Dalmatien, Croatien ꝛc. König, Hertzog zu Oesterreich und zu Steyer ꝛc. Entbieten den Ehrsamben, unsern und des Reichs lieben Getreuen, Burgermeistern, Räthe und Gemeinden der Stadt Bremen, unser Gnad und alles Gutt, Ersamen, lieben Getreuen. Uns zweiffelt nicht, ihr seyd berichtet, wie der König von Franckreich aus eygenem freuendlichen muetwilligen Fürnehmen, ohne alle redliche Ursach, den Bischoffen von Verdun, der ein Fürst und und Gliedt des heiligen Römischen Reichs ist, gefangen, die Land, Schloß, Städt und Befästung zu demselben Stifft gehörend, zu seinen Handen und Gehorsamb bracht, auch die Stadt Camerach, die dem heiligen Reich ohne Mittel zugehört, und ander Städt und Befästung des heiligen Reichs, in grosser Vertröstung und Glauben überfallen, die eingenommen und zu Erbhuldigung, nimmermehr unter das heilig Reich zu kommen, gedrungen, auch unser und des heiligen Reichs Wapen daselbst abliegen, und seine Wapen an die Stadt machen lassen, und ferner unterstehet, die löblichen Fürstenthumb und Landt, so weyland Hertzog Carol von Burgundt innegehabt hatt, von dem heiligen Reiche zu dringen, und ihme unterthänig und gehorsamb zu machen, daraus er dann, wo ihme solches gestattet werden solte, ferner in Teutschland wachsen, und dem Abbruch und Verletzung zu thun, unterstehen würde, das uns, dem heiligen Reich, euch und andern Unterthanen des Reichs und Teutscher Nation, zu ewiger und unwiederbringlicher Verletzung käme, darein uns, als Römischer Käyser, Mehrer und Handhaber des heiligen Reichs zu sehen, und das fürzukommen gepüeret, und seyn deßhalben in Meynung, die merecklichen anliegenden Geschäfft und Sachen unser Erblichen Fürstenthumbe und Landen, zuruck zu schlagen, uns in eigner Person in das heilige Reich zu fügen, und solchem des Königs von Franckreich frevenlichen muthwilligen Fürnehmen, mit unser und des heiligen Reichs, euer und ander Hülffe, Widerderstand zu thun, auch die Fürstenthumb und Lande dem heiligen Reich zugehörig, zu handhaben, und ermahnen euch darauff der Pflicht, Glübt und Aide, damit ihr uns und dem heiligen Reich verbunden seit. Gebieten euch auch von Römischer Kayserlicher Macht ernstlich, und wollen, daß ihr euch von Stund Angesicht dieß unsers Käyserlichen Briefes mit den euren zu Roß und Fuß auf des högist und meist, so ihr muget, mit Harnisch, Wagen, Buchsen, Wehre, und aller Notturfft, als im Felde gehöret, rüstet und geschicket seydt, wenn wir euch weiter ersuchen, alsdann die ewren an die End, dahin wir euch bescheiden werden, zu uns schicket, und uns, dem heiligen Reich, euch selbst und Teutscher Nation zu Ehren

Ehren und Gutem, solchem, wie vorberühret ist, helffet nachzukommen, und seid hierinne nicht säumig, damit wir euch als Liebhaber und gehorsame Unterthanen unser Käyserlichen Persohn, und des heiligen Reichs erfinden, als uns deß und alles Guten an euch gantz nit zweiffelt, daranne thut ihr unser ernstliche Meynung und sonder Gefallen, das wir zusambt der Billigkeit in Gnaden gegen euch erkennen, und zu gut nicht vergessen wollen. Geben zu Grätz, am ersten Tage des Monats Januarii, Anno Domini Septuagesimo Octavo, unsers Käyserthumbs im sechs und zwantzigsten Jahre.

Ad Mandatum Domini Imperatoris in Consilio.

(L.S.)

XX.

Käysers Friderici III. Schadloß-Brief vor die Stadt Bremen, daß ihr die dem Römischen Könige Maximiliano I. wider seine Feinde geleistete Hülffe, an ihren Privilegiis, Rechten und Freyheiten unnachtheilig seyn solle, de Anno 1488.

WIr Friederich von GOttes Gnaden Römischer Käyser, zu allen Zeiten Mehrer des Reichs, zu Hungarn, Dalmatien, Croatien ꝛc. König, Hertzog zu Oesterreich, zu Steyer, zu Kärndten, zu Crain, Grafe zu Tyrol ꝛc. Bekennen, daß uns die Ehrsamen, unsere und des Reichs liebe Getreuen, Burgermeister und Rath der Stadt Bremen, für die Hülff, so sie uns auff unser Erfordern, zu Erledigung unsers lieben Suns, des Römischen Künigs ꝛc. in seiner Lieb Landt zu schicken schuldig seyn, ein gantz vollkumen Begnügen gethan haben. Und sagen darumb für uns und unser Nachkumen am Reiche, dieselbe Bürgermeister, Rathe und gemeine Stadt Bremen der obgemeldten verschinen Hülff qvit, ledig und loß, in Crafft dieß Brieffs, und wellen wir noch unser Nachkommen sy, noch die Ihren nun hinführ solcher verschinen Hilff halben nicht mehr anlangen noch ersuchen, noch das jemands zu thun gestatten, in keine Weyse. Mit Uhrkundt diß Brieffs, besiegelt mit unserm Käyserlichen anhangenden Innsiegel. Geben in unserm Feld zu Ardenburgk in Flandern, am siben und zwentzigsten Tag des Monaths Julii, nach Christi Geburt vierzehenhundert und im acht und achtzigsten, unserer Reiche, des Römischen im neun und viertzigsten, des Käyserthumbs im sieben und dreißigsten und des Hungarischen im dreißigsten Jahren.

Ad Mandatum Domini Imperatoris.

(L.S.)

XXI.

Raimundi, Päbstlichen Legati a Latere in Teutschland und den Nordischen Königreichen, Confirmation des zwischen Ertz-Bischoff Gerhardo zu Bremen, und der Stadt Bremen, im Jahr 1246. aufgerichteten Vergleichs, de Anno 1503.

RAimundus miseratione Divina, sacrosanctæ Romanæ Ecclesiæ & sanctæ Mariæ novæ Presbyter, Cardinalis Gyretensis, ad Universam Germaniam, Datiam, Sueciam, Norwegiam, Frisiam, Prussiam omnesque & singulas illarum Provincias, Civitates, Terras & loca, etiam sacro Romano Imperio in ipsa Germania subjecta, ac eis adjacentia, Apostolicæ sedis de latere legatus, Dignum arbitramur & congruum, ut Apostolica sedes, cujus legationis officium exercemus, insignibus Ecclesiis & locis benignam se exhibeat: Illarumque personas pro amore amplectens, ea quæ pro salubri regimine eorum, rite ordinata & concordata sunt, ut illibata persistant, debite corroboret, exhibita siquidem nobis nuper pro parte Reverendissimi in Christo Patris Johannis Moderni Archi-Episcopi Bremensis & dilecti nostri totius Cleri Civitatis Bremensis petitio continebat.

Quod dudum orta inter bonæ memoriæ quondam Gerardum Archi-Episcopum, & totum Clerum Bremensem ex una, ac Consules & communitatem ejusdem Civitatis Bremensis de & super certis juribus Municipalibus, sive statutis, quæ vulgariter Willköhre nuncupantur, partibus ex altera, lite & discordia, partes prædictæ cupientes, litium amputare anfractus, & ad pacem devenire, certas laudabiles, compactionem, conventionem & concordiam, inviolabiliter in-

ter ſe obſervandam fecerunt & inierunt, prout & quemadmodum in literis ipſorum Gerhardi Archi-Epiſcopi & Civitatis Bremenſis de dato Anno Domini Milleſimo Ducenteſimo quadrageſimo ſexto, ſecundo Kal. Auguſti, & aliorum ſigillis munitis, plenius & latius continetur.

Ut autem Compoſitio & Conventio ac Concordia, ſeu ordinationes hujusmodi inconcuſſæ, firmiter & inviolabiliter, prout concordata & ordinata ſunt, obſerventur, pro parte dictorum Archi-Epiſcopi & totius Cleri, nobis fuit humiliter ſupplicatum, quatenus ipſis pro eorum ſubſiſtentia firmiori, noſtræ Confirmationis robur adjicere dignaremur.

Nos igitur, qui ſingularum Eccleſiarum & locorum ſalubrem ſtatum ſupremis deſideramus affectibus, hujusmodi ſupplicationi favorabiliter annuentes Archi-Epiſcopum & totum Clerum prædictum pro amore complectentes, concordata prædicta, ac omnia & ſingula in eisdem literis Concordiæ contenta, quarum tenorem, ac ſi præſentibus de verbo ad verbum inſertus eſſet, pro ſufficienter expreſſo habentes autoritate Legationis noſtræ, qua fungimur in hac parte, tenore præſentium approbamus, laudamus, ratificamus & confirmamus, præſentisque ſcripti patrocinio communimus, ac ea per partes ſupra ſpecificatas, ipſorumque ſucceſſores perpetuo teneri & obſervari volumus atque decernimus. Eaque omnia & ſingula, quatenus opus ſint & licita & honeſta exiſtant, de novo renovamus, concordamus & ordinamus, ſupplentes omnes & ſingulos tam juris, quam facti defectus, vitium non adjicientes, ſi qui forſitan intervenerint in eisdem, non obſtante conſtitutione & ordinatione in provincialibus & Synodalibus editis Conſiliis generalibus vel ſpecialibus cæterisque contrariis quibuscunque. In quorum fidem præſentes literas fieri, noſtrique ſigilli teſtimonio juſſimus communiri.

Datum Moguntiæ, Anno Incarnationis Dominicæ Milleſimo quingenteſimo tertio, duodecimo Kal. Julii. Pontificatus ſanctiſſimi in Chriſto Patris & Domini noſtri, Domini Alexandri, Divina providentia Papæ Sexti, Anno Undecimo.

XXII.

Vertrag zwiſchen Ertz-Biſchoff Chriſtoffen zu Bremen und der Stadt Bremen, de Anno 1533. ſtehet oben in Part. Spec. Continuat. II. dieſes Werckes, unterm Hertzogthum Bremen, pag. 448.

XXIII.

Vertrag, welcher zwiſchen der Stad Bremen, an einem; dann der verwitweten Gräfin zu Riethberg, und ihrem Herrn Sohne, am andern Theile, durch Vermittelung Landgraf Philipps zu Heſſen, wegen der Schlöſſer, Häuſer und Flecken, Eſenſe, Städesdorff, Witmond und ihren Pertinentien, **im Jahr 1540. aufgerichtet, und von Käyſer** Carolo V. Anno 1541. confirmiret worden.

WIr Carl der Fünffte von GOttes Gnaden, Römiſcher Kayſer, zu allen Tzeiden Merer deß Reichs, Künig in Germanyen, zu Caſtilien, Arragon, Leon, bayder Sicilien, Jeruſalem, Hungarn, Dalmatien, Croatien, Navarra, Granaten, Toleten, Valentz, Gallicien, Magorica, Hiſpalis, Sardinien, Corduba, Corſica, Murcien, Giennis, Algarbien, Algezieren, Giberaltar, der Canariſchen und Indianiſchen Inſulen und der terre firme, des Oceaniſchen Meres ꝛc. Ertz-Hertzog zu Oſterrych, Hertzog zu Burgundi, zu Lotteringk, zu Brabant, zu Steyer, zu Kerndten, zu Crain, zu Limpurg, zu Lützemburg, zu Geldern, zu Calabrien, zu Athen, zu Neopatrien vnd Wirtemberg ꝛc. Grave zu Habſpurg, zu Flandern, zu Tyrol, zu Görtz, zu Barcinon, zu Arthois, zu Burgundi, Pfaltzgrave zu Hennegau, zu Holland, zu Seeland, zu Pfierdt, zu Kiburg, zu Namur, zu Roßilion, zu Ceritania vnd zu Zütphen, Landgrave in Elſas, Marggrafe zu Burgau, zu Oriſtani, zu Gociani, vnd des heiligen Römiſchen Reichs, Fürſt zu Schwaben, zu Catalonia, Aſturia, Herr in Frießland, auf der Windiſchen Marck zu Portenau, zu Biſcaja, zu Molin, zu Salins, zu Tripoli und zu Mecheln ꝛc. Bekennen öffentlich mit dieſem Brief, und thun kund allermänniglich, als uns die Erſamen, unſere und deß Reichs lieben Getrewen, Burgermaiſter vnd Rath der Stadt Brehmen, durch ihre Geſandten haben zu erkennen gegeben, wye daß ſy mit den Edlen unſern lieben Andechtigen und des Reichs Getreuen Anna von Eſenſe, Gravin zu Ritberge, Wittib, vnde Johanſen, Graven daſelbſt zu Ritperg, irem Sone, von wegen der Schlöſſer, Heuſer vnde Flegkhen, Eſenſe, Städesdorff und Widmond, mit yren Zu- und Angehörigen, ſo etwa Balthaſar von Eſſen in Zeiten ſeines Lebens vngehabt, nach deſſelben Balthaſars tödtlichen Abgang vn Yrrung vnde Zwyſpalt gewachſen vnd geſtanden, vnd nun ſolcher yrer Irrung durch den Hochgebornen Philipſen, Landtgraven, zu Heßen, vnſern lieben Oheim und Fürſten, endlich vnd freundlich verainigt vnd vertragen ſeyn, alles nach Laut und Ausweiſung eines Vertrags drüber auffgerichtet, der von Wort zu Wort alſo lautet:

WIr Philips von GOttes Gnaden Landgrave zu Heſſen, Grave zu Catzenelnbogen, Dietz, Ziegenhain und Nidda ꝛc. Thun kund hier an dieſen vnſerm Brieve vor vns, vnd vnſer Erben vnde Nachkommen öffentlich, gegen männiglichen bekennendt; Nachdem weyland Jungkher Balthaſar von Eſſenſe, von wegen ſeiner tätlicher und Fredbrüchiger Handlunge, ſo er gegen die Stadt Bremen geübt unde begangen, und auf derſelben gerichtliche Erforderung in der Römiſchen Kayſerlichen Majeſtät, vnſers allergnädigſten Herrn, auch des heiligen Römiſchen Reichs Acht und Aberacht erclert vnd denuncirt worden iſt, derhalben dann die von Bremen gegen ihne zu offenbahrer Vehde und Belegerunge kommen, Indem er nun in der Belegerung durch GOttes Schickung Tods abgangen, und all ſein Nachlaß, Habe vnd Gütter auff die Wohlgeborne vnſere liebe Nichtyn, Fraw Anna, geborne Dochter zu Eſenſe, Stedesdorff und Widmunde, Gräfin zum Ritperge Wichwe ꝛc. Auch iren Son, dem Edlen vnd Wohlgebohrnen vnſerm lieben Neven vnd Getrewen, Johann, Grave zum Ritperge, zu Eſenſe, Stedesdorff vnde Widmunde, vnſerm Lehenman, als die nechſter Pluets-Verwandten Erben gefallen, vnd aber die von Bremen von yrem Kayſerlichen erlangten Rechten vnd Einſetzunge ſolcher Heuſer und Guetter nyt abſtehen wollen; So haben wyr in Betrachtung und Anſehung der Verwandtnus, damit uns bayde Tail zugethan ſein, auch zu Verhütung ferners unſchuldigen Pluets-Vergiefens und Beſchwehrde, ſo gemainer Armuth daraus ervolget, bey den Erſahmen vnd Weyſen vnſern lieben beſondern Burgermaiſter vnd Rath der Stadt Bremen, vmb guetliche Handlunge anſuchen laſſen, welche ſie vns gewylliche eingerecumbt vnd gemeldte Withwe vnd ihr Sohn ſolche auch nachgegeben, und demnach bayde Parthey nach geübter vnde gepflegter fleißiger Vnderhandlunge, mit ihrer allerſeits guten Wiſſen, Vollwort und Bewilligung durch gnädige Verleihunge des Allmächtigen auf dieſe nachvolgende Maß vnd Wege zu ainem beſtendigen ewigwerenden Friden vnd Ainigkeit gantz und gar in der Guete verglichen vnd vertragen; Alſo daß nun hinfüro die Gräfin vnd ihr Sohn Johann dieſelbige Herrſchafften Eſenſe, Stedesdorff und Widmonde, ſambt ihren Zugehörigen, ſollen von ainem Erbarn Rath zu Bremen zu Leben entpfahen vnd tragen, vor ſich vnd ihre Leibs-Erben, Sohne vnd Dochter, vnd ſolch Lehen, ſo offt und dick es der Fall geben wird, vom Rath entpfahen, aber doch mit dem Lehen-Gelt verſchonet pleiben, Es ſollen auch dieſer gemelter Heuſer, Stette, vnd alle Veſtunge der vorbenenten Herrſchafften, dem Rath zu Bremen in yren anliegenden Nöthen zu allen Zeitten offne Heuſer ſeyn, yedoch ohn der Inhaber Coſten vnd Schaden, vnd ſoll alſo als ain Tail dem andern zu ewigen Zeiten in ſeynen ehrlichen pillichen vnde gerechten Sache (dardurch alle muthwillige Kryge abgeſchnitten) nach aines yeden Vermögen, Hylff vnd Beyſtand thuen, ſonderlich, ſo gemelte Gravin vnd ir Sohn, Johann, oder ir Nachkommen an den bemelten Heuſern und derſelben Landen angefochten ſolten werden, über kürtz oder lang, ſo ſollen die von Bremen ſy treulich entſetzen und beſchützen helffen, wie ihnen, als Lehen-Herrn, eigen und gebühren will. Hinwiederumb ſollen vorgedachte Grävin, der Grave vnd ir Nachkommen dem Rath und der Stadt Bremen in irem Anliegen auch zu thun verpflichtet ſein, wie ſolches getreuen Lehen-Leuten eigen und gebühren will. Zu dehm ſo ſollen die berührte Grävin vnd ihr Sohn, Graff Johann, ihre Nachkommen und Leibs-Erben auff und in den bemelten Stetten, Heuſern vnd Veſten kainen See-Räuber oder andere muetwillige Geſellen, von denen der handtierent Kauffmann vnd anderer Byderlude zu Waſſer vnd Lande beſchediget vnd angefochten mechten werden, in kainem Weg auffhalten, hauſen vnd verhegen, ſonder vielmer dieſelbigen verfolgen und anfechten, wie Erliebenden Gravẽ wohl anſtatt, vnd ſollen myt Fleiß daran ſeyn, daß denen von Bremen vnd menniglichen freyer Paß und Sigiation möge gehalten werden. Wolgemelte Grävin, ihr Sohn, vnd mitbenanten ſollen vnd wollen nun vorhin über die gantze Herrſchafft,

ain erlich pillich vnd ordentlich Regiment, das dem göttlichen hailsamen Worte vnd den Rechten gemeß, anrichten, demselbigen nachkommen, vnd stetlich darüber halten, Nachdeme auch der Nahme und der Genieß von den Schiff-Bruche verweißlich und unchristlich, so ist auch abgeredet vnd bewilliget, dar sich ein ainig Schiff-Bruch vnder dem Lande, oder auff den Streumen gedachter Herrschafft zutragen würde, sollen die Leuth auf den aigen und sonst verpflichtet sein (welchs ihnen auch mit besonderen Aiden soll aufgelegt werden) denselben Beschedigten höchst Fleiß Handraichung zu thuen, auch Hilff vnd Trost zu bewysen, vmb ein zymblich Belohnunge, vnd sollen die Schiffer oder Kauffleute darüber an ihren Leiben und Güettern myt nicht, noch von der Herrschafft, oder den Underseßen weitter beschwerd werden, In gleicher Weiß soll es mit dem Triff- oder Fund-Guete auch gehalten werden, so daß es demjenigen, dem es gehört, ohn alle Beschwerde, allein vmb ain zimblich Berchgelt, soll wieder zugestelt werden, vermuge der beschriebenen Kayserlichen Rechten, und soll der alt unloblich Mißbrauch, so den entgegen als ein Land-Recht wider alle Pilligkeit angezogen, gentzlich auffgehaben und cassiert sein und pleiben, wie solche durch Römische Kayserliche Majestatt, auch andere Erliebende Potentaten und Stette gehalten vnd usurpirt wirdet. Vnd damit auf so viel deste besser gute Nachbarschafft vnd freundlich Verwandtnus allenthalben müge unterhalten werden, So soll denen von Bremen, in denselbigen Herrschafften failer Kauff von Viehe, Korne, Butter und Kese nicht gewaigert, vnd darin wieder alt Herkommen nicht beschweret werden. Vnd dem allen nach, weil der Rath zu Bremen und die Yren von gemelten Jungher Balthasarn, an Beraubunge irer Güeter, mercklich beschedigt, beschwert vnd vernachtailt, auch ferner zu Vollstreckung der Execution, so der Rath in derselbigen Herrschafft, Stette, Heuser vnd Guetter mit Vrtheil vnd Recht geweiset, in grossen Costen vnd in dapfere wichtige Gelt-Spiltunge gefueret, So soll die Grevin vnd ihr Sohn zu etwas Erstattunge derselbigen dem Rath zu Bremen, yetzt bahr über zwantzig tausendt Golt-Gülden, oder Thaler, vnd in negstfolgenden Jahren noch viertzig tausend Golt-Gülden oder Thaler, nemlich vedes Jares, Achttausend Gülden, berürter Werung vnverzüglich entrichten vnd vergnügen, und sollen dieselbige fünff Jahr auff negst künfftige Ostern, wann man schreibt des mindern Zeils viertzig vnd ein Jahr, angehen.

Dieweil auch das Frewen von Gevern sich mit denen von Bremen in dise Vehde mit eingelassen, sol sie vnd dersulven Lande vnd Leute hierinne mit versönet sein vnd ewiglich bleiben, und hinfürter guette Nachbarschafft zwischen baide Lande vnderhalten werden, vnd nach dem zway Erbe in gedachtes Frewchens Lande in Weibelssumer Krespel gelegen sein, darüber Junckher Balthasarm Saliger sich der Oberigkeit vnderzogen vnd angemast, sol solch Obrigkeit dem Fräwchen vmb Fried-Lebens willen nachgegeben vnd zugestelt werden. Und damit dieser Vertrag dermassen versehen vnd versichert, daß der zu ewigen Tagen stattlich vnd vnverprüchlich gehalten werde, So haben bayde Partheyen den Hochgebohrnen Fürsten, Herrn Ernsten, Hertzogen zu Braunschweig und Lunenburg ꝛc. vnsern freundlichen lieben Oheimen vnd Schwager erbetten, daß seine Lieb zu Krefftigunge und Handhabunge dieses Vertrags ihr Insigel neben vnserm Insigel an diesen unsern aufgerichteten Vertrage hat thuen hencken, des gelühken haben sie die Wolgeborn vnsere lieben Neven und getreuwen Josten, Graven zur Hoye vnd Brockhusen, Johann Graven zu Diepholtz, vnd Otten, Graven zum Rithperge ersucht vnd gepeten, daß sie ihr Siegel auch zu Handhabunge dieses Vertrags mit angehangen, dergestalt, so dieser vnser Vertrag zukünfftig Zeit an seinem Inhalt und Artituln ainigerley Maße geprochen werde, und nicht gehalten würde, daß dann Hochgemelter unser Oheim vnd Schwager von Lüneburg seiner lieben Erben vnd Nachkommen, desgleichen die Wolgemelten Graven von der Hoye, Diepholt vnd Ritperge, ihre Erben vnd Nachkommen sollen vnd wyllen die vielgemeldten Gravin vnd iren Son, Graven Johann vnd ire Erben vnd Nachkommen, neben vns vnd dem Rath zu Bremen vnd vnsern Nachkommenden mit der That darzu anhalten vnd vermügen, daß diesem Vertrag also in allen Punckten vnd Artickuln gelebt und gevolgt sol werden, In gleichem Fall, da die von Bremen vnd ire Nachkommende diesen ewigwehrenden Frieden vnd Vertrag entgegen leben, und den nicht halten würden, so sollen sie gleichsfals von bemeldten unsern Oheim vnd Schwagern von Lünenburg, vns vnd dem gedachten Graven mit der That angehalten werden, demselbigen alles Inhaltes gentzlich zu geleben, welches wir Ernst, Hertzog zu Braunschweig und Lüneburg, wir Jost, Grave zur Hoya vnd Bruckhusen, Johann Grave zu Diepholtz, vnd Otto, Grave zum Ritperge

vmb

vmb der Parthey Püth, auch vmb Friedens vnd Ainigkeit willen, also zu thun angenommen, vnd vns deßen hier an diesem aufgerichteten Vertrag mit bekennen, vnd haben vnser Insiegel wissentlich hieran gehangen. Vnd fürter zu mehrer Bekräfftigung dieses Vertrags, so bekennen wyr Anna, und Grave, Johann zum Ritperge ꝛc. vnd haben diesen Vertrag mit aigen Handen vnderzeichnet. Desgleichen bekennen wyr Burgermaister vnd Rath der Stadt Bremen vor vns vnd vnser Nachkommen, daß diese Dinge alle, wie dieser Vertrag inhalt, mit vnserm Volworth vnd Bewilligunge ergangen, und haben des vnser Stadt-Siegel auch hieran thun hencken. Vber das, so haben wyr Hykh vnd Hero Gebrüdere zu Verden, Hans von Botmer, Ohmue Wygers, Otho zu Midtdo vnd Albe zu Werfersathe, von der Landeschafft Esense, Stedesdorff vnd Witmonde, auch Burgermaister vnd Rath zu Esense vnd Witmonde, dieweil dieser Vertrag mit vnser Bewilligung, guten Wissen vnd Vollwort also geschehen und vollnzogen, zu Bekrefftigung desselben, vor vns vnd vnser Nachkommende vnser und unser Stadt Siegel hieran lassen hencken. Geben am ersten Tag Decembris, im Jahr nach Christi unsers lieben Herrn Geburt, Tausend fünffhundert vnd im viertzigsten.

Vnd uns darauf diemuetiglich gepetten, daß wyr als Römischer Käyser in solchen Vertrag zu bewilligen, vnd den in allen synen Worten, Clausulen, Punckten, Artykelen, Inhaltungen vnd Begreiffungen zu bekräfftigen, zu confirmiren und zu bestetten gnediglich geruheten: Haben wyr angesehen solch ir demütig Bette, auch die getrewen, annemen vnd nutzlichen Dienst, so sie vns vnd dem heiligen Reich offt willglich gethan haben, sych auch hinfuran zu thun unterthänigklich erpieten, vnd wol thun mögen vnd sollen, vnd damit sy auch zu bayder Seyth in Fried vnd Ainigkeit bleiben, vnd darumb mit wohlbedachtem Mueth, gutem Rath und rechter Wissen, vnser vnd des heiligen Reichs Fürsten, Graven Freyen, Herren, Edlen vnd Getrewen in obgeschrieben Vertrag bewilligt, denselben bekrefftigt, confirmirt und bestett, und thun das alles hiemit von Römischer Kayserlicher Macht wissentlich in Krafft dits Briefs, vnd mainen, setzen und wellen, daß nun fürran zu ewigen Zeitten der obgeschrieben Vertrag von uns bewilligt, confirmiert und bestett, in allen und ieden seinen Puncten, Artickuln und Inhaltungen, wie obsiehet, gantz krefftig, mechtig vnd beständig sein, vnd obgemelte Burgermaister, Rathe und alle ire Nachkommen der Stadt Bremen gentzlichen dabey bleyben, und sich desselben an allen Enden und Orten, ihrer Notturfft und Gefallen nach, geprauchen und niessen sollen vnd mögen, von allermenniglich vnverhindert, doch vns vnd dem heiligen Reich, an vnser Obrigkait vnd Gerechtigkeit, und sonst menniglich an seinen Rechten vnvergriffen vnd vnschedlich. Und gebieten darauf allen vnd jeglichen Chur-Fürsten, Fürsten, Geistlichen vnd Weltlichen, Prelaten, Graven, Freyen, Herren, Rittern, Knechten, Hauptleuten, Landt-Vogten, Vizdomben, Vögten, Pflegern, Verwesern, Amtleuten, Schulthaissen, Burgermaistern, Richtern, Räthen, Burgern, Gemainden vnd sonst allen andern, vnsern vnd des heiligen Reichs Vnterthanen vnd Getrewen, in was Würden, Stats oder Wesens die sein, ernstlich mit diesem Brief, vnd wellen, daß sie die gedachten Burgermaister vnd Rath der Stadt Bremen, bey solchen Vertrag vnd dieser vnser Confirmation und Bestettigung gäntzlich bleiben vnd so deß gerublichen geprauchen und geniessen lassen, vnd daran nit irren, hindern, bekümmern, beschwehren, noch des iemands andern zu thun gestatten, in kain Weise, als lieb inen vnd sonsten einem yeden sey, unser vnd des Raichs schwere Vngnad und Straff, und darzu ein Peen, nemlich funffzig Marck löttiges Goldes zu vermeiden, die ein jeder, so offt er freventlich hiewider thete, uns halb in unser vnd deß Reichs Cammer, vnd den andern halben Tail den gemelten Burgermaister vnd Rath der Stadt Bremen, und ihren Nachkommen vnableßlich zu bezahlen verfallen sein soll. Doch daß aus obangezaigtem Vertrage vnd Verainigung, obgleich eyner darwider thuen, und die yetzbestimten Peen behalten wurde, nicht geschritten, noch dardurch Crafftloß, nichtig oder vntuglich gemacht, sonder nicht destominder stettigs bey Wirden vnd Crefften sein vnd bleiben solle, das mainen wyr ernstlich. Mit Vrkund dits Briefs besigelt mit vnserm Kayserlichen Insigel. Geben in vnser vnd des Reichs Stadt Regenspurg, am zehenden Tag des Monats May, nach Christi unsers lieben Herrn Geburt, Tausend fünffhundert vnd im ain vnd vierzigsten, unsers Kayserthumbs im ain und zwaintzigesten, vnd vnserer Reiche im sechs vnd zwaintzigesten Jaren.

(L.S.)

Ad Mandatum Cæsareæ & Catholicæ Majestatis proprium.

J. Obernburger.

XXIV.

XXIV.

Käysers Caroli V. Privilegium, worinn er der Stadt Bremen golden und silberne, ingleichen allerhand mittel und geringe Müntze zu schlagen vergönnet, de Anno 1541.

WIr Carl der Fünffte von GOttes Gnaden, Römischer Kayser, zu allen Zeiten Mehrer des Reichs, König in Germanien, zu Castilien, Arragon, Leon, bayder Sicilien, Jerusalem, Hungarn, Dalmatien, Croatien, Navarra, Granaten, Toleten, Valentz, Gallicien, Magorica, Hispalis, Sardinien, Corduba, Corsica, Murcien, Giennis, Algarbien, Algezieren, Giberaltar, der Canarischen und Indianischen Insulen und der Terre Firme, des Oceanischen Meeres ꝛc. Ertz-Hertzog zu Oesterreich, Hertzog zu Burgundi, zu Lotteringk, zu Brabant, zu Steyer, zu Kerndten, zu Crain, zu Limburg, zu Lützemburg, zu Geldern, zu Calabrien, zu Athen, zu Neopatrien und Wirtemberg ꝛc. Grave zu Habspurg, zu Flandern, zu Tyrol, zu Görtz, zu Barcinon, zu Arthois, zu Burgundi, Pfaltzgrafe zu Hennegau, zu Holland, zu Seeland, zu Pfierdt, zu Kiburg, zu Namur, zu Roßilion, zu Ceritania und zu Zütphen, Landgrafe in Elsas, Marggrafe zu Burgau, zu Oristani, zu Gociani, und des heiligen Römischen Reichs, Fürst zu Schwaben, zu Catalonia, zu Asturia, Herr in Frießland, auf der Windischen Marck, zu Portenau, zu Biscaja, zu Molin, zu Salins, zu Tripoli und zu Mecheln ꝛc. Bekennen öffentlich mit diesem Brieff, und thun kund allermänniglich, wiewohl wir aus angebohrner Güte und Kayserlicher Mildigkeit allzeit geneigt seind aller und jeglicher unserer und des heiligen Reichs Unterthanen und Getreuen, Ehre, Auffnehmen und Nutz zu befördern, so ist doch unser Kayserlich Gemüth billich mehr begierlich, die, so bey unsern Vorfahren, uns und dem heiligen Reich in getreuer gehorsamer Dienstbarkeit sich redlich gehalten und erzeiget haben, mit noch mehr Gnaden und Freyheiten zu begaben und zu fürsehen. Wenn uns nun die Ersamen, unsere und des Reichs liebe Getreuen, Burgermeistier und Rath der Stadt Bremen durch ihre erbare Bothschafft haben fürbringen lassen, wie daß ihnen und ihren Mitburgern und Einwohnern der Stadt Bremen allerley Heimische und Ausländische Müntz angemuthet und aufgetrungen, und von deswegen, daß dieselbige Müntz am Korn, Grad und Gewehrde fast geringert, dardurch sie und gemeine Stadt Bremen, in ihrem Gewerb und täglicher Handthierung in mercklichen Abbruch und Verhinderung geführet würden, welches sie bißher nicht ohne ihren sondern Nachtheil und Schaden gedultet, der Hoffnung und Zuversicht, es solte durch die Obern und solcher Müntz-Verwesern Besserung geschehen seyn, dieweil aber solches bißher nicht erfolget, haben sie uns demüthiglich anruffen und bitten lassen, daß wir ihnen hierinnen mit unser Kayserlichen Hülff zu erscheinen, und eine ordentliche beständige Müntz, der sie sich vermög unser und des heiligen Reichs Ordnung zu gebrauchen haben möchten, zu schlagen und zu müntzen, zu gönnen und zu erlauben, gnädiglich geruheten; Das haben wir angesehen solch ihr demüthiges ziemliches Bitten, auch daß ihre Vorfahren und sie sich bey unsern Vorfahren Römischen Kaysern und Königen, uns und dem heiligen Reich, desgleichen bey unsern Nieder-Erblanden, ihres besten Vermögens, treulich und wohl gehalten, und hinführo gehorsamlich und willigklich zu thun erpietig seind, auch wohl thun mögen und sollen, und darumb mit wohlbedachtem Muth, gutem Rath, unserer und des heiligen Reichs, Chur-Fürsten, Fürsten, Graffen, Edlen, und lieben Getreuen, und rechtem Wissen, denen obgemeldten Burgermeister und Rath der Stadt Bremen, diese sondere Gnade gethan, Freyheit gegönnet und erlaubet, und thun das alles hiermit von Römischer Kayserlicher Macht Vollkommenheit und rechtem wissen, also, daß sie und ihre Nachkommen nun hinführo und zu ewigen Zeiten in bemelter Stadt Bremen in unserm Nahmen eine Müntz-Statt aufrichten, und Hungarische, Rheinische, und Frysische Gülden, desgleichen Silbern Müntz, nemlich gantz und halbe Thaler, auch Ort- und Viert- und Achteil derselben, desgleichen Marcken, halbe Marcken, und vierdten Theil derselben, doppel und eintzlich Groten, Schilling und Groschen auch kleiner oder geringerer Müntz, als Kartlinge, Neitte, Schwara und Pfenning mit dem Geprege auf der einen Seiten unser und des Reichs Adler und der Uberschrifft: Carolus V. Romanorum Imperator August. oder unser Nachkommen am Reiche Nahmen, und auf der andern Seiten, der Stadt Bremen

men, Wapen, so sie ietzt haben, führen und gebrauchen, mit der Uberschrifft: moneta nova aurea (vel argentea) Reipublicæ Civitatis Bremensis, und der Jahr-Zahl, darinnen solche Müntz gemachet wird, und der obgemelten geringern Müntz, ihr der Stadt Wapen durch einen erbaren, aufrichtigen und verständigen Müntz-Meister, den sie zu einer jeden Zeit darzu verordnen, schlagen und müntzen, und damit getreulich gefahren und handlen sollen und mögen, ohne männigliches Verhinderung, doch daß solche Hungarisch und andere gulden auch silbern Müntz, als obstehet, alles von dem Strich, Nadel, Gehalt, Korn und Gewicht und Grad, wie auch andere Hungarische, Rheinische und Frysische gülden auch silbern Müntz nach Laut und Vermög unser und des Reichs Ordnung, und nicht geringer geschlagen, und die geringe Müntz auf Wehrung unser und des Reichs Chur-Fürsten, Fürsten und anderer Reichs-Ständen, und sonderlich derselben Orth, die aus sondern unsern oder unserer Vorfahren am Reich, Kayserlichen und Königlichen Begnadungen, damit der gemeine Mann bestehen und dardurch nicht betrogen, sondern gefordert werde. Wir geben und erlauben ihnen auch aus obgemelter unser Kayserlichen Macht Vollkommenheit alle und jede Gnade und Freyheit, deren sie zu solchem Müntz-Werck bedürffig, auch wir ihnen von Rechts und Billigkeit wegen zu geben, und zu erlauben haben sollen und mögen. Jedoch ob wir über kurtz oder lang in dem heiligen Reich der gulden oder silbern Müntz halben einig Aenderung und Ordnung fürnehmen und machen würden, derselben sollen sich die gemelten von Bremen und ihre Nachkommen, alsdann auch gemäß und gehorsamlich halten. Und gebieten darauff allen und jeglichen Chur-Fürsten, Fürsten, Geistlichen und Weltlichen, Prälaten, Graffen, Freyen, Herren, Rittern, Knechten, Haupt-Leuten, Land-Vögten, Vitzthumben, Pflegern, Verwesern, Amt-Leuten, Schultheißen, Burgermeistern, Richtern, Räthen, Burgern, Gemeinden, und sonst allen andern, unsern und des Reichs Unterthanen und Getreuen, in was Würden, Stands oder Wesens die seind, ernstlich und festiglich mit diesem Brieff, und wollen, daß sie die genanten Burgermeister, Rath und ihre Nachkommen der Stadt Bremen bey diesen unsern Kayserlichen Gnaden, Freyheiten, Gönnen und Erlauben der obgerührten Müntz gäntzlich bleiben, sich der geruhlich gebrauchen und genießen, die auch allenthalben, wie andere Müntz in ihrem Werth nehmen, und damit handeln und thun lassen, hierwider nicht thun, noch das jemand andern zu thun gestatten, in keine Weiß, als lieb einem jeden sey, unsere und des Reichs schwere Ungnad und Straff, und darzu eine Pœn, nemlich funfzig Marck lötiges Goldes zu vermeiden, die ein jeder, so offt er freventlich hierwider thäte, uns halb in unsere und des Reichs Cammer, und den andern halben Theil obgemelten Burgermeister und Rath der Stadt Bremen und ihren Nachkommen, unabläßlich zu bezahlen, verfallen seyn soll. Mit Uhrkund dieses Brieffes besiegelt mit unserm Kayserlichen anhangenden Insiegel. Geben in unser und des heiligen Reichs Stadt Regenspurg, am vier und zwantzigsten Tag des Monats Maji, nach Christi Geburth fünffzehenhundert und im ein und viertzigsten, unsers Kayserthums im ein und zwantzigsten und unserer Reiche im sechs und zwantzigsten Jahren.

XXV.

Käysers Caroli V. Privilegium vor die Stadt Bremen, daß sie ein besonderes Handels-Gerichte aufrichten möge, und niemand, weder von diesem, noch ihrem Stadt-Gerichte unter 600. Gulden, Rheinischer Wehrung, an auswertige Gerichte appelliren solle, de Anno 1541.

WIr Carl der Fünfte von GOttes Gnaden, Römischer Kayser, zu allen Zeiten Mehrer des Reichs, König in Germanien, zu Castilien, Arragon, Leon, bayder Sicilien, Jerusalem, Hungarn, Dalmatien, Croatien, Navarra, Granaten, Toleten, Valentz, Gallicien, Magorica, Hispalis, Sardinien, Corduba, Corsica, Murcien, Giennis, Algarbien, Algezieren, Giberaltar, der Canarischen und Indianischen Insulen und der Terre Firme, des Oceanischen Meeres ꝛc. Ertz-Hertzog zu Oesterreich, Hertzog zu Burgundi, zu Lotteringk, zu Brabant, zu Steyer, zu Kerndten, zu Crain, zu Limburg, zu Lützemburg, zu Geldern, zu Calabrien, zu Athen, zu Neopatrien

trien und Wirtemberg ꝛc. Grave zu Habspurg, zu Flandern, zu Tyrol, zu Görtz, zu Barcinon, zu Arthois, zu Burgundi, Pfaltzgrafe zu Hennegau, zu Holland, zu Seeland, zu Pfierdt, zu Kiburg, zu Namur, zu Roßilion, zu Ceritania und zu Zütphen, Landgrafe in Elsaß, Marggrafe zu Burgau, zu Oristani, zu Gociani, und des heiligen Römischen Reichs Fürst zu Schwaben, zu Catalonia, zu Asturia, Herr in Frießland, auf der Windischen Marck, zu Portenau, zu Biscaja, zu Molin, zu Salins, zu Tripoli und zu Mecheln ꝛc. Bekennen offentlich mit diesem Brieff, und thun kund allermänniglich, daß uns die Ehrsamen, unsere und des Reichs liebe Getreuen, Burgermeister und Rath der Stadt Bremen durch ihre erbare Bottschafft unterthäniglich haben fürbringen lassen, welcher massen die tägliche Handthierung und Kauffmannschafft der Stadt Bremen zu Land und Wasser dergestalt zugenommen und gestiegen, daß den Raths-Personen, so daselbst zum Regiment verordnet, neben gebührlicher und nothdürfftiger Versehung und Verwaltung der Stadt und Burgerschafft, den rechtlichen Händeln, fürnemlich, so zwischen den frembden daselbst ankommenden handthierenden Kauffleuthen, und auch zu Zeiten unter ihren selbst Burgern und Einwohnern sich erheben, und deren übermäßig viel, und zum Theil fast gering weren, und sich täglich mehrten und häufen, gantz beschwehrlich und sorglich fiele, ihrer Ordnung ab- und auszuwarten, von wegen daß offtmals die gemeine Sachen der Stadt Bremen, damit die frembden gefördert, eingestellt, oder so dieselben gemeinen Sachen der fürstehenden Noth und Gefährlichkeit halben ein Bösers zu fürkommen, nicht eingestellt oder aufgezogen werden mögen, daß alsdann der frembde Mann, dem nach fallender Sachen seines Gewerbs der Orth an Bekommung fürderlichs Rechtens gleichwohl auch nicht wenig gelegen, über Willen des Raths zu Bremen verhindert würde, darob zu mehrmaln dem gemeinen Nutz merklicher Abbruch, auch allerley Weiterung, Unrath und Auffruhr entstanden, und als zu besorgen, hinführo (wo mit gebührlichen Einsehen nicht darzu gethan werden solte) noch weiter entstehen möchte; und über das trüge sich offtmals zu, daß die Partheyen, so ihre Sachen vor gedachtem Rath zu Bremen mit Recht ausgeführet und erhalten hetten, nicht destoweniger von etlich Muthwilligen, so an unser Kayserlich Cammer-Gericht, ohne alle erhebliche Beschwehrung allein zu Aufzug der Sachen, sich beruffen und appelliren, an Vollstreckung ihres erlangten Rechtens wider Recht und Billigkeit auffgehalten würden; Damit aber gedachter Rath zu Bremen gemeiner Stadt Verwaltung, wie sich gebühret, und die Nothdurfft erfordert, versehen, und den klagenden frembden und eingesessenen Parteyen förderlich Rechtens verholffen, und den muthwilligen Appellanten solch ihr ungebührlich unrechtmäßig Fürhaben, der Billigkeit nach, gemäßiget und abgeschnitten werden möge, haben sie uns demüthiglich angeruffen und gebethen, daß wir ihnen zu Förderung des Rechtens und der Billigkeit, und gemeinem Nutz zu Gutem, als Römischer Kayser gnädiglich vergönnen und erlauben wolten, aus ihrem Rath zween oder drey verständige Männer, samt einem Rechtsgelehrten fürzunehmen, zu setzen und zu verordnen, vor denen die Parteyen, in Sachen, so unter zweyhundert Gülden am Gold belangten, und nach dargethaner Nothdurfft von denselben Raths-Verordneten und Recht-Gelehrten, rechtlichen Entscheids zu erwarten, doch den Beschwehrten ihrer gebührlichen Beruffung und Appellation an den Rath, auch allen andern, allein in Sachen, da die Haupt-Summen nicht über sechs hundert Gülden an Gold antreffe, von dem Rath an unser Kayserlich Cammer-Gericht vorbehalten, und ihnen in dem allen mit unser Kayserlichen Hülff und Fürsehung zu erscheinen, und dieselbe mitzutheilen gnädiglich geruhen. Wann wir nun gütlich erwogen und zu Hertzen geführet, solch ihr demüthig und fleißig Bitt, auch die angenehme treue Dienste, so ihre Vordern unsern Vorfahren am Reich, Römischen Kaysern und Königen, uns und dem heiligen Reich offt willigklich gethan, und hinfüran zu thun sich unterthäniglich erbieten, und wohl thun mögen und sollen, demnach aus oberzehlten und andern Ursachen, uns darzu bewegend, und sonderlich zu Förderung gemeines Nutz und Rechtens, damit auch die Partheyen des überschwenglichen Unkostens, der offtmahl in geringen Sachen auflaufft, enthebet werden, so haben wir mit wohlbedachtem Muth, gutem Rath, unser und des Reichs Fürsten, Graffen, Edlen und Getreuen und rechter Wissen, den obgenanten Burgermeistern und Rath der Stadt Bremen und ihren Nachkommen, diese besondere Gnad und Freyheit gethan, gegönnet, erlaubet und zugelassen, und thun das hiermit von Römischer Kayserlicher Macht Vollkommenheit wissentlich in Krafft dieses Brieffs, also, daß sie nun hinfüran zu jeder Zeit, als solches die Nothdurfft erfordert, zwo oder drey erfahrne oder verständige Personen aus ihrem Rath, zusambt einem Rechts-Gelehrten verordnen und setzen, die in allen und jeden Sachen

chen, da die Haupt-Summen nicht über zweyhundert Gülden am Gold erträgt, zu erkennen haben, daß auch hinfürter kein Burger, Einwohner, Frembder oder zugehöriger Verwandter der Stadt Bremen, so bey oder vor gedachten Gesetzen Urtheil, oder vor Burgermeister und Rath daselbst oder ihrem Gerichte in Recht komt, und seiner Sache verlustig, oder die Urtheil wider ihn ergehen würde, da die Sachen nicht über sechs hundert Gülden Rheinisch belanget oder betreffe, von derselben Urtheil an unser Kayserlich Cammer-Gericht nicht appelliren, noch sich beruffen oder weigern, weder durch sich selbst oder jemand andern, noch auch solche Appellation, Beruffung oder Weigerung zugelassen oder gestattet werden sollen, und meinen, setzen und wollen von obberührter Kayserlicher Macht Vollkommenheit, daß die obgenanten Burgermeister und Rath der Stadt Bremen, sich solcher obgemelter unser Begnadung und Freyheit gebrauchen, und der genießen sollen und mögen, von allermänniglich unverhindert, doch uns und dem heiligen Reich an unser Hoch- und Obrigkeit unvergriffen. Und gebieten darauf allen und jeglichen unsern und des Reichs Chur-Fürsten, Fürsten, Geistlichen und Weltlichen, Prälaten, Graffen, Freyen, Herren, Rittern, Knechten, Haupt-Leuten, Land-Vogten, Vitzthumen, Vögten, Pflegern, Verwesern, Ambt-Leuten, Schultheißen, Burgermeistern, Richtern, Räthen, Burgern, Gemeinden, und sonst allen andern unsern und des Reichs Unterthanen und Getreuen, in was Würden, Stands oder Wesens die seynd, von obgemelter unser Kayserlichen Macht, ernstlich und festiglich mit diesem Brieff, und wollen, daß sie die obgemelten Burgermeistere und Rath der Stadt Bremen und ihre Nachkommen an dieser unser Befreyung und Begnadigung nicht hindern, irren, noch darwider beschwehren, auch deß jemand andern zu thun nicht gestatten, in keine Weiß noch Wege, sondern sie also beruhlich und unbekümmert dabey, wie obstehet, bleiben, sich der gebrauchen und geniessen lassen, als lieb ihnen allen und einem jeden sey, unsere und des Reichs schwehre Ungnad und Straff, und darzu eine Pœn, funfzig Marck lötiges Goldes, zu vermeiden, die ein jeder, so offt er frevenlich darwider thäte, uns halb in unsere und des Reichs Cammer, und den andern halben Theil den offtgenanten Burgermeistern und Rath der Stadt Bremen und ihren Nachkommen unabläßlich zu bezahlen verfallen seyn soll. Mit Uhrkund dieses Brieffs mit unserm Kayserlichen anhangenden Insiegel besiegelt, Geben in unser und des heiligen Reichs Stadt Regenspurg am 15. Julii, nach Christi unsers lieben Herrn Geburth 1541. unsers Kayserthumbs im 21. und unserer Reiche in 26. Jahren.

XXVI.

Käysers Caroli V. Privilegium vor die Stadt Bremen, die Raths-Wahl, Stadt-Vogtey, ingleichen einige Gerichte und Zölle ausserhalb der Stadt, und anderes mehr betreffend,

de Anno 1541.

WIr Carl der Fünffte von GOttes Gnaden, Römischer Kayser, zu allen Zeiten Mehrer des Reichs, ꝛc. Bekennen offentlich mit diesem Brieff, und thun kundt allermänniglich, daß uns die Ehrsamben unser und des Reichs lieben Getreuen, Burgermeister, Rath und Burger gemeiniglich der Statt Bremen durch ihre Erbare Bottschafft unterthäniglich haben fürbringen lassen, wiewol ihre Vorfordern und sie, über fünff oder sechshundert Jahr, ohne männigliches Verhinderung oder Eintrag, geruhiglich herbracht, und des noch in Gebrauch und Ubung seyn, ihren Rath mit vier Burgermeistern, und 24. Raths-Personen, zu der Statt Regierung und Verwaltung, für sich selbst zu erwöhlen, zu benennen, und zu setzen, und denselben Burgermeistern und Raths-Personen, alle und jede Obrigkeit, Gericht und Recht, auch alles in- und ausserhalb Rechtens, gemeiner Statt Notturfft und Gelegenheit allenthalben erfodert, zu fürsehen, zuverwalten und zu vertheidigen, befehlen und zu zustellen, wie dann diejenigen, so zu einer jeden Zeit darzu fürgenommen, erwöhlet und gesetzt worden, sich des alles obberührter Gestalt unterfangen und gebraucht haben, ohn allein, so viel ihme der Ertz-Bischoff zu Bremen vorbehalten, in Peinlichen Sachen einen Vogt zu setzen, der doch weder Angrieff, gefänglichen Enthalt, Peinlich oder sonst Frag, noch Urtheil zu fällen, vielweniger zu exequiren, oder auch nichts zu disponiren oder einzureden, dann allein zu einem blossen Schein daselbst nach ergangener Urtheil ohn einig Veränderung oder Zusatz, dem Nachrichter in gleicher Gestalt, wie der Rath demselben zuvor befohlen, zu exequiren nochmahls zu befehlen. Und im Fall, so der Ertz-Bischoff zu Bremen, (wie dann vor wenig Zeiten zum andern mahl

geschehen,) der Administration privirt ist, und zu sitzen hat, so trag sich offtmals zu, daß der Vogt etwan auß Befehl des Ertz-Bischoffs zu Bremen, oder für sich selbst, so in Peinlichen Sachen außträglich Handlung fürgefallen ist, damit zu würcklicher und endlicher Vollziehung solcher gesprochenen Urtheilen und Rechtens nicht geschritten werden möge, sich der Statt fürsetzlich enteusert, und die Schuldigen zu mehrmahlen durch unfüglichen Gewalt erlediget werden, darauß dann mercklicher Unrath, Empörung, Auffruhr und Blut-Vergiessung erfolgt, und noch weiter erfolgen, wo solches mit gebührlichen Einsehen nicht fürkommen würde, und uns darauff demütiglich angeruffen und gebetten, daß wir sie und gemeine Statt Bremen hierin zu fürsehen, und ihnen, daß sie in gerichtlichen Sachen und Fällen, dabey ein Vogt von wegen deß Ertz-Bischoffs zu Bremen zu sitzen hat, und durch Privirung der Administration desselben Ertz-Bischoffs, nicht sitzen möchte, oder sich auß Befehl des Ertz-Bischoffs, oder für sich selbst gefährlicher Weise des Gerichts enteussern, und dadurch den Rechten sein starcker Lauff benommen würde, daß die obgemelten Burgermeister und Rath der Statt Bremen, nachdem derselb Vogt von ihnen erfordert, und zu sitzen nicht tauglich, oder sonst sich des enthalten und eußern wird, alsdann seinethalben unverhindert zu würcklicher Execution und endlicher Vollstreckung gesprochener Urthel, für sich selbst schreiten mögen, zu gönnen und zu erlauben, auch obberührte ihre Regiments- und Raths-Ordnung, Satzung und Erwöhlung, zusampt ihren Herrlichkeiten und Gebieten, inn- und ausserhalb der Statt gelegen, und fürnehmlich die 4. Göhen-Gerichten, deß Viehlandts, Werderlandts, Hollerlands und Blocklandts, auch Walle und Gröpelingk, neben dem Gericht zu Neukirchen, deßgleichen der zweyer Häuser Blumenthal und Bederkesa, mit aller derselben ein- zu- und angehörender Nutzbarkeit und Gerechtigkeiten, deßgleichen die zween Zölle zu Wartturn und zu der Burgk, auch die Obrigkeit des Kirspels zu Lehe, wie sie solches alles von Alter herbracht, und deß noch in ruhiger Poßeß und Brauch seyn, zu authorisirn, confirmirn, und zu bestättigen gnädiglichen geruheten. Demnach haben wir angesehen solch ihr demüthig fleißig Bitte, auch die angenehmen, getreuen und ersprießlichen Dienst, die ihre Vorfordern und sie, weyland unsern Vorfahren Römischen Keysern und Königen, auch uns, und dem heil. Reich in mannigfältig Weiß gethan haben, und hinführo in künfftig Zeit wol thun mögen und sollen.

Und darumb aus den oberzehlten und andern Ursachen, und fürnehmlich zu Fürderung Rechtens und gemeinen Nutzens, mit wohlbedachtem Muth, gutem Rath unser und des Reichs Fürsten, Grafen, Edlen und Getreuen, und rechter Wissen den obgenandten Burgermeistern, Rath und Burgern, gemeiniglichen der Statt Bremen, und ihren Nachkommen, die obberührte Gnad und Freyheit, daß sie im Fall, so der Vogt des Ertz-Bischoffs zu Bremen, bey dem Gericht zu sitzen, nachdem er darzu erfordert, nicht tauglich seyn, oder sich aus Befehl des Ertz-Bischoffs, oder für sich selbst fürsetzlicher Weiß absondern und eußern würde, seinenthalben unverhindert zu gebührlicher Execution und Vollziehung gesprochener Urtheil schreiten mögen, und dadurch nicht gefrevelt haben sollen, gnädiglich gethan, gegeben, gegönnet, und erlaubt, auch die ehegemelt ihre Regiments- und Raths-Ordnung, Satzung und Erwöhlung, mit samt obberührten ihren Herrlichkeiten und Gebieten, inn- und ausserhalb der Statt Bremen gelegen, und fürnehmlich die vier Gohen-Gerichten des Viehlandts, Werderlandts, Hollerlands und Blocklandts, auch Walle und Gröpelingk, neben dem Gericht zu Neukirchen, deßgleichen der zwey Häuser Blumenthal und Bederkesa, mit aller derselben zuein- und angehörenden Nutzbarkeit und Gerechtigkeiten, und der zween Zölle in der Wartturn und zu der Burgk, darzu die Obrigkeit des Kirspels zu Lehen, wie sie das alles in ruhiger Poßes herbracht, als Römischer Keyser gnädiglich authorisirt, confirmirt, und bestättiget: Gönnen und erlauben, authorisirn, confirmirn, bestetten, und thun solches alles hiemit von Römischer Keyserlicher Macht Vollkommenheit, wissentlich in Krafft dieses Brieffs, und meynen, setzen und wollen, daß solch Regiments- und Raths-Satzung, Wöhlung und Ordnung, auch Herrlichkeit, Recht, Gebieth, Gericht, Gerechtigkeiten und Obrigkeiten, und diese unsere gegebene Freyheit, die gesprochenen Urtheil, als obstehet, zu vollziehen, inner- und ausserhalb Gerichts, gantz kräfftig und mächtig seyn und bleiben, und fest gehalten und vollzogen, und von niemands darwider gethan oder gehandelt werden, und die gedachten Burgermeister und Rath der Statt Bremen sich des alles gebrauchen und genießen sollen, von allermänniglichen unverhindert, ob auch Sache wäre, daß jemands auß ihren Burgern, Inwohnern, Unterthanen, Hindersaßen oder Zugehörigen, wider solch ihre hergebracht Regiment sich aufflehnen, dardurch Weiterung, Aufruhr oder sonst Widerwärtigkeit anzustifften, durch sich oder andere unterstehen und bearbeiten, und ausserhalb der Statt Bremen, oder

oder ihrem Gebieth, des Rechtens fürflüchtig würden: Meinen, ordnen, und setzen wir, daß alsdann der oder dieselben allenthalben im heiligen Reich, auch unsern Erblichen Fürstenthumb und Landen, von männiglich als gemeine Auffrührige alles Frieds und Gleits loß gehalten seyn und geachtet, und denen von Bremen auff ihr Ansuchen, zu allen gebührlichen Rechten fürgestellet werden sollen, doch in dem allen, uns und dem heiligen Reich an unser Hoch- und Obrigkeit, und sonst männiglich an seinen Rechten und Gerechtigkeiten, unvergrieffen und unschädlich:

Und gebieten darauff allen und jeden Chur-Fürsten, Fürsten, Geist- und Weltlichen, Prälaten, Grafen, Freyen, Herren, Rittern, Knechten, Haupt-Leuten, Land-Voigten, Vitzdomben, Voigten, Pflegern, Verwesern, Ampt-Leuten, Schultheißen, Burgermeistern, Richtern, Räthen, Burgern, Gemeinden, und sonst allen andern unsern und des Reichs Unterthanen und Getreuen, in was Würden, Standt oder Wesen die seynd, von obgemeldter unser Kayserlichen Macht, ernstlich und festiglich mit diesem Brieff, und wöllen, daß sie die obgenannten Burgermeister, Rath und Burger gemeiniglich der Statt Bremen, an berührten unsern Kayserlichen Gnaden, Freyheiten, Gönnung, Erlaubung, Authorisation, Confirmirung und Bestättigung nicht irren noch hindern, sondern sie dabey bleiben, und sich deren geruhiglich gebrauchen und geniessen lassen, und hierwider nicht thun, noch das jemands andern zu thun gestatten, als lieb ihnen allen und einem jeden seye, unser und des Reichs schwehre Ungnad und Straff, und darzu ein Pön, nehmlich funffzig Marck löttigs Goldes zu vermeiden, die ein jeder, so offt er freventlich hierwider thäte, uns halb in unser und des Reichs Cammer, und den andern halben Theil obgemeldten Burgermeistern, Rath, und Burgern gemeinlich der Statt Bremen, und ihren Nachkommen unnachläßlich zu bezahlen, verfallen seyn solle. Mit Urkund dieses Brieffs, besiegelt mit unserm Keyserlichen anhangenden Insiegel, geben in unser und des Reichs Statt Regenspurg am fünffzehenden Tag des Monats Julii, Anno 1541.

XXVII.

Käysers Caroli V. Privilegium vor die Stadt Bremen, die Jurisdiction über die freye Schiff-Fahrt auf der Weser, ingleichen einige andere Kauff- und Schiffmanns-Sachen, und was deme mehr anhängig, betreffend,

de Anno 1541.

WIr Carl der Fünffte von GOttes Gnaden, Römischer Kayser, zu allen Zeiten Mehrer des Reichs ꝛc. Bekennen offentlich mit diesem Brieff, und thun kund allermänniglich, daß uns die Ehrsahme, unsere und des Reichs liebe Getreue, Burgermeister und Rath der Stadt Bremen, durch ihre Erbare Bottschafft unterthäniglich haben zu erkennen geben: wiewohl ihre Vorfordern und sie von weyland unsern Vorfahrern am Reich, Römischen Kaysern und Königen umb ihrer trefflichen und nützlichen Dienste willen, die sie etwa dem heiligen Reich erzeiget, und mit diesen sondern Gnaden, Privilegien und Freyheiten gnädiglichen versehen und begabet seyn, daß sie auf dem Strohm der Weser, von und unter der Stadt Bremen biß in die Saltzen-See an beyden Uffern oder Seiten des Weser-Stroms, alle Obrigkeit, Recht und Gerechtigkeit, Jurisdiction, Gebott und Verbott haben und üben, und unter andern, daß sie die See-Räuber auf demselben Strom der Weser und anderstwo, zu Land und zu Wasser zu verfolgen, niederzuwerffen, und zu Recht zu bringen, desgleichen mit ihren selbst Schiffen, auch ihren und andern Kauffmanns-Wahren biß an die Stadt Münden an die Fulda, wie sie dann auch von Alters her auf der Aller biß gen Zell, ohne männliches Eintrag und Verhinderung auf- und abzufahren, auch in gemelten Strom der Weser von der Hoy an biß an die Saltzen-See, und andern darein fliessenden Wassern, als nemlich in der Ochtemen, Lesemen und Hunte, alle und jede Fischereyen mit ihren Zugehörungen, auch Gerechtigkeit, See-Tonnen und Backen, so offt es die Nothdurfft erfordert, gegen einem geringen, so zu Erlegung des Unkostens darauff gehet, und von Alters her durch den handthierenden Kauff- oder Schiffmann gegeben worden, allein zu legen und anzurichten gehabt und noch haben, und solches alles über etliche hundert Jahr, von männiglich unverhindert, ungeirret herbracht: So unterstünden sich aber etliche anstossende Nachbaren, solchen ihren Freyheiten, Jurisdiction, Obrigkeit, Gerechtigkeiten und altem Herkommen zuwider die

gemeltem See-Tonnen und Backen ohne einige gebührende, noch auch angemaste Gerechtigkeit, sondern allein umb ihren eigenen nutzigen Vortheils willen, damit die Schiff-Leute, so ohne solche Tonnen und Backen der Schiffung in der See nichts wissen zu verrichten, umb so vielmehr desto balder zum Schiff-Bruch, und die Thäter alsdann zu den Gütern kommen und gereichen mögen, etwa bey nachtlicher Weile auszureißen, zu verschlagen und zu verflotzen, und so sich alsdann ein Schiff-Bruch zuträgt, dieselben Güther unter dem Schein eines vermeinten Herkommens und Gebrauchs, mit der That wider Recht und Billigkeit, als ob solche Güter verwürcket, oder Preiß-Güter weren, zu verfolgen und anzuschlagen, und denen Kauff- und Schiff-Leuten unbillicher Weiß zu entwenden und vorenthalten, und also den gemelten Burgermeister und Rath der Stadt Bremen, auch ihren und andern Kauff- und und Schiff-Leuten mit diesen und andern Beschwerungen, als mit Sperrung der angeregten Wasser-Strömen, ungewöhnlichen Steigerung der Zölle, Eintrag an den Fischereyen, und unrechtmäßiger Anforderung und Auffenthaltung ihrer Schiffe und Güter von wegen frembder unbekanter Schulden in mancherley Weg Verhinderung, Irrung und Abbruch zu thun: welches nicht allein den gemelten Burgermeister und Rath an ihren Freyheiten, Obrigkeiten, Jurisdiction, Recht, Gerechtigkeiten und altem Herkommen zu mercklicher Beschwehrung und Verletzung, sondern den gemeinen handthierenden Gewerbsmann, an Leib und Guth zu Nachtheil und Gefehrde reichet, und hinführo, wo nicht gebührliches Einsehen beschehen, zu mehrerm Nachtheil und Schaden reichen würde; Und uns darauff dehmüthiglich angeruffen und gebethen, daß wir als Römischer Kayser ihnen obberührte Privilegien, Freyheiten, Jurisdiction, Obrigkeit, Recht, Gerechtigkeit und Gewohnheit mit Bott und Gebott auf der Weser, und andern obberührten Strömen und Seen zu fahren, See-Rauber zu Wasser und Land zu verfolgen, niederzuwerffen und zu Recht zu bringen, See-Tonnen und Backen zu legen, davon einzunehmen und zu empfahen, und die Fischerey auf dem gemelten Wasser-Strom, und desselben Uffern beyderseits mit samt der Nothdurfft darbey gehörig zu haben und zu üben, wie von Alters herkommen, und sie des in Gebrauch seyn, zu confirmiren und zu bestätigen, auch obberührte Rauberey, Plackerey und thätliche Handlung und Beschwerung abzuschaffen, und ihnen in diesen allen mit unser Kayserlichen Hülff und Fürsehung zu erscheinen, gnädiglich geruheten; Das haben wir angesehen, solche der gemelten Burgermeister und Rath der Stadt Bremen demüthige ziemliche Bitte, auch die angenehme treue und fleißige Dienste, die ihre Vordern, weyland unsern Vorfahren am Reich, Römischen Kaysern und Königen, und sie uns und dem heiligen Reiche zu mehrmaln willigklich gethan haben, und hinfürter in künfftiger Zeit zu thun sich unterthäniglich erbieten, auch wohl thun mögen und sollen, und darumb mit wohlbedachtem Muth, gutem zeitlichen Rath unserer und des Reichs Fürsten, Graffen, Edlen und Getreuen und rechtem Wissen, denen gedachten Burgermeister und Rath der Stadt Bremen und ihren Nachkommen die obangezeigte ihre Freyheit, Obrigkeit, Jurisdiction, Recht, Gerechtigkeit und alt Herkommen auf der Weser und der Aller, auch andern obberührten Seen und Wasser-Strömen ohne alle Verhinderung, Aufhaltung oder Sperrung der Wasser und Steigerung der Zöll zu fahren und zu fischen, See-Räuber auf Wasser und Land zu fahen, nieder zu werffen und zu recht zu bringen, auch See-Tonnen und Backen zu legen und aufzurichten, und darvon zu Erstattung des Unkostens, wie von Alter her, einzunehmen, auch alle und jede Fischereyen, und was darzu nothdürfftiglichen gehört, in allermassen, als obstehet, und sie solches alles löblich herbracht, und des in Ubung, Wehr und Possess seyn, gnädiglich bestätiget, confirmirt und erneuert, confirmiren, bestätigen und erneuern ihnen das alles hiermit aus Römischer Kayserlicher Macht Vollkommenheit, wissentlich in Krafft dieses Brieffes, was wir ihnen daran als Römischer Kayser zu confirmiren, zu bestätigen und zu verneuern haben, sollen und mögen, und meinen, setzen und wollen, daß solche Freyheit, Obrigkeit, Jurisdiction, Recht, Gerechtigkeit und Gewohnheit, wie obstehet, gantz kräfftig und mächtig seyn und bleiben, und die gemelten Burgermeister und Rath der Stadt Bremen und ihre Nachkommen, des allen seinen Inhalt, in und ausserhalb Rechtens, und Vermög dieser unser Confirmation, Bestätigung und Erneuerung, und wie sie das herbracht haben, gebrauchen und geniessen sollen und mögen, von allermänniglich unverhindert; Wir haben auch denen gemelten Burgermeistern und Rath der Stadt Bremen und ihren Nachkommen weiter diese besondere Gnad gethan, und Freyheit gegeben, gegönnet und erläutert, und das hiermit von Römischer Kayserlicher Macht Voll-

Vollkommenheit, also, daß sie alle und jede Schiffe, so auf berührter See und Wasser-Strömen Schiff-Bruch leiden, mit samt den Gütern, so darinn erfunden worden, denen Kauff- oder Schiff-Mannen, die solchen Schiff-Bruch erlitten haben, zu Guten erretten, und denenselben Kauff- oder Schiff-Mannen, oder ihren Erben, denen sie von Rechtswegen zustehen, wiederumb zustellen und einantworten sollen und mögen, ohne männiglich Verhinderung oder Eintrag, doch in solchem allen uns und dem heiligen Reich an unserer Obrigkeit und Gerechtigkeit, und sonst männiglich an seinen Rechten unvergriefen und unschädlich.

Und gebieten darauff allen und jeglichen Chur-Fürsten, Fürsten, Geistlichen und Weltlichen, Prälaten, Graffen, Freyen, Herren, Rittern, Knechten, Haupt-Leuten, Land-Vögten, Vitzthumben, Vögten, Pflegern, Verwesern, Amt-Leuten, Schultheißen, Burgermeistern, Richtern, Räthen, Burgern, Gemeinden, und sonst allen andern unsern und des Reichs Unterthanen und Getreuen, in was Würden, Stands oder Wesens die seyn, von obgemelter Römischer Kayserlichen Macht ernstlich und festiglich mit diesem Brieff, und wollen, daß sie die obgedachten Burgermeister und Rath der Stadt Bremen, und alle ihre Nachkommen an obbestimten ihren Freyheiten, Jurisdiction, Obrigkeit, Recht, Gerechtigkeit und Gewohnheit, und dieser unser Kayserlichen Confirmation, Bestätigung und Freyheit nicht hindern noch irren, auch sie und die ihren hinwider mit Ausreissung und Verwüstung und Verschleiffung der See-Tonnen und Backen, Hinderung und Sperrung der Schiffering und Fischereyen in und auf gemelten Wassern und See-Strömen, mit Steigerung der Zölle, Auffhaltung der Schiff von wegen frembder Schulden, oder deren, so mit Recht nicht ausgeführet seyn, noch sonsten in andere Wege nicht irren, beschwehren noch beleidigen, sondern sie des alles geruhiglich gebrauchen, geniessen, und gäntzlich darbey bleiben lassen, und hierwider nicht thun, noch das jemands andern zu thun gestatten, in keine Weiß, als lieb ihnen allen, und einem jeden sey, unsere und des Reichs schwehre Ungnad und Straff, und darzu eine Pœn, nemlich funffzig Marck lötiges Goldes zu vermeiden, die ein jeder, so offt er freventlich hierwider thäte, uns halb in unsere und des Reichs Cammer, und den andern halben Theil offtgenanndten Burgermeister und Rath der Stadt Bremen und ihren Nachkommen, unabläßlich zu bezahlen, verfallen seyn soll. Mit Uhrkund dieses Brieffs besiegelt mit unserm Kayserlichen Insiegel, Geben in unser und des heiligen Reichs Stadt Regenspurg, am zwantzigsten Tag des Monaths Julii, nach Christi unsers lieben HErrn Geburth fünffzehenhundert und im ein und viertzigsten, unsers Kayserthums im ein und zwantzigsten, und unserer Reiche im sechs und zwantzigsten Jahre.

XXVIII.

Käysers Caroli V. Mandatum an die Stadt Bremen, daß sie den Ertz-Bischöfflichen Privilegien und Freyheiten keinen Eintrag thun solle, de Anno 1544.

Wir Carl der Fünffte von GOttes Gnaden Römischer Kayser, zu allen Zeiten Mehrer des Reichs, in Germanien, zu Castilien, Arragon, Leon, beyder Sicilien, Jerusalem, Hungarn, Dalmatien, Croatien, Navarra, Granaten, Toleten, Valentz, Gallicien, Majorica, Hispalis, Sardinien, Cordubа, Corsica, Murcien, Giennis, Algarbien, Algezieren, Giberaltar, der Canarischen und Indianischen Insulen und der Terre Firme, des Oceanischen Meeres ꝛc. Ertz-Hertzog zu Oesterreich, Hertzog zu Burgundi, zu Lotteringk, zu Brabant, zu Steyr, zu Kerndten, zu Crain, zu Limburg, zu Litzemburg, zu Geldern, zu Calabrien, zu Athen, zu Neopatrien und Wirtemberg ꝛc. Entbieten den Ehrsamen, unsern und des Reichs lieben Getrewen, N. Burgermeister und Rath der Stadt Bremen, unsere Gnad und alles Guet, Ersame, liebe Getrewe, Als wir euch auf unsern Reichs-Tag, den wir jüngst in unser und des heiligen Reichs Stadt Regenspurg gehalten, auff ewer Fürbringen mit etzlichen Freyheiten, Privilegien, und Confirmation, und sonderlich von wegen der Müntz, der Weser und andere Wasser-Ströme, auch Gerichts-Zwang, Gebiet und Obrigkeiten, inner- und ausserhalb der Stadt Bremen, Laut unser Brieff darumb ausgegangen, gnädiglichen versehen und begabet, Inhalt derselben unserer Freyheiten, Privilegien und Confirmationen, und uns aber ietzo der Ehrwürdig Christoff, Ertz-Bischoff zu Bremen, und Administra-

strator des Stiffts Vehrden/ unser Fürst/ Rath und lieber Andächtiger fürgebracht hat/ wie daß dieselben unser Freyheiten und Privilegien sein/ und gemeltes seines Ertz-Stiffts Regalien/ Gnad/ Freyheiten/ Confirmation, Obrigkeiten und Gerechtigkeiten gantz zuwider/ nachtheilig und verletzlich wären/ auch derhalben er und sein Stifft des meisten Theils solcher ihrer Freyheiten/ Rechten und Gerechtigkeiten von euch entsetzt und entwehrt/ das ihme und seinem Stifft zu mercklichen Abfall/ Zerstörung und Nachtheil gereicht/ und sich dessen gegen uns hoch beschwert/ und demütiglichen angeruffen und gebeten/ ihme hierinn mit unser Hülff zu erscheinen/ und bey seinen und des Ertz-Stiffts Freyheiten/ Oberkeiten und Gerechtigkeiten gnädiglichen zu handhaben. Und dieweil dann in Gebunge der berührten unser Freyheiten/ Privilegien und Confirmation, unser Will und Gemüth nicht gewesen/ und noch nicht ist/ daß dieselben gemeltes Ertz-Bischoffs und des Stiffts Brehmen Freyheiten und Gerechtigkeiten/ zu einigem Nachtheil gereichen und gebrauchet werden sollen.

So haben wir deshalben unser Erklärung und Declaration dieß unsers Willens und Gemüts gethan/ und ausgehen lassen/ laut unsers Briefs darüber verfertiget.

Und gebieten euch darauf von Römischer Kayserlicher Macht/ bey Vermeidung unser und des Reichs schwehren Ungnad und Straff/ und einer Poen/ nemlich viertzig Marck lötigs Goldes/ uns halb in unser und des Reichs Cammer/ und den andern halben Theil dem gemelten Ertz-Bischoff und dem Stifft Bremen unabläßlich zu bezahlen/ ernstlich mit diesem Brieff/ und wollen/ daß ihr obberührte Freyheiten und Privilegien von uns euch/ wie obstehet/ gegeben/ dem gemelten Fürsten/ dem Ertz-Bischoff und Stifft zu Bremen/ ihren Freyheiten und Gerechtigkeiten zu Nachtheil und Abbruch nicht gebrauchet/ sondern sie bey unserer ausgegangenen Erklärung und Declaration gäntzlich und geruhiglich bleiben lasset.

Wo ihr aber diß unsers Mandats euch beschwert/ und rechtmeßige Einreden dagegen zu haben vermeinten/ alsdann so heischen und laden wir euch von berührter Kayserlicher Macht hiermit/ daß ihr auff den 45. Tag dem negsten/ nachdem euch dieser unser Kayserlicher Gebots-Brief überantwortet oder verkündet wird/ der wir Euch 15. vor den ersten/ 15. vor den andern/ und 15. vor den dritten und letzten Tag setzen und benennen/ peremptorie, oder ob derselbe Tag nicht ein Gerichts-Tag seyn wird/ den negsten Gerichts-Tag darnach selbst/ oder durch ewren vollmächtigen Anwaldt vor unserm Kayserlichen Cammer-Gericht erscheinet/ solche ewre Einrede fürzubringen und außzuführen/ wie sich gebühret/ und unsers Kayserlichen Cammer-Gerichts Entschied darüber zu gewartten; Aber nichts desto minder mitler Zeit alle Newerung nach Ausbringung angezeigter Privilegien und Freyheiten/ unter dem Schein derselben/ dem gemelten Ertz-Bischoff und seinem Stifft zum Nachtheil von euch fürgenommen seyn/ oder noch werden möchte/ biß zu Austrag der Sachen und endlicher Erkäntnuß unsers Kayserlichen Cammer-Gerichts gäntzlichen anstellet/ und hierüber weiter nichts handelt oder vornehmet/ sondern gehorsamlich haltet und erzeiget/ als lieb euch sey/ obberührte Poen und Straffe zu vermeiden/ Das ist unsere ernstliche Meynung. Geben unter unsern aufgedruckten Insiegel/ in unser und des Reichs Stadt Speyer/ am zehenden Tag Martii, Anno 44. unsers Kayserthumbs im 24. und unserer Reiche im 29.

CAROLVS.

Ad Mandatum Cæsareæ & Catholicæ Majestatis proprium.

J. Obernburger.

XXIX.

XXIX.

Bremischer Landes-Brieff/ oder Vergleich zwischen der Stadt Bremen und denen Gutherren der vier Gohen um Bremen/ wegen der Landes-Theurung und anderer Dinge mehr/ de Anno 1545.

Dho wethen/ dat am Jahr und Dage Underbeschreven/ de gemeine Erfferen und Guht-Herren der veer Gohen umme Bremen/ so de befunden/ dat van den Schwaren fast unnute beschwerlicke Terunge/ tho Schaden der armen Lüden/ und Verderve der Landen/ etlicke Jahren her geschehen/ derwegen bedacht solckem Unrahde dorch billicke Middel/ tho Nutte und Besten der Lande und Lüde vorthokamende/ hebben sick de Erfferen und Guht-Herren mit den ehrbahren Rahde tho Bremen/ nachfolgende Articul entschlaten:

1. Erstlicken/ dat de edige Schwaren umliggender veer Gohen schölen nene Teringe doen/ de de Unkost belepen/ den allene in Nohtsaken des Landes/ und tho handhabinge des Rechten.

2. Wannehr de Schwaren thoschweren/ mögen de nyen Schwaren den Land-Lüden geven eine Tonne Bremer Beers/ und nicht mehr/ und mögen denn ein jeder einen Gast hebben/ und lahten düße Unkostinge schrieven by der Schwaren Rekenschup.

3. Ock wennehr de Schwaren schawen oder Richte holden/ und wenn sonst nothwendige Saken/ tho behoeff des Landes/ oder tho Underholdinge des Rechten syn/ mag ein jeder Schware theren ene Mahltydt/ und ein Verendehl Beers/ idt were dat idt billike erhefflike Ohrsake anders beforderde.

4. Und so dejenigen/ so bröckhafftig syn/ nachgebohdet werden/ na Gnade offte Rechte afft thobeschedende/ willen de mit de Schwaren theren/ so schölen deselven öhr Gelach bethalen.

5. Offt jenig Schware Gäste brachte/ so vaken dat geschutt/ schall he darvör strax upleggen und bethalen/ im gelyken Falle/ so jemand mit öhnen theren wolde/ de schall geven und bethalen/ und solches schall nicht by de Schwaren Rekenschup geschreven werden/ idt weren den Rahts Personen/ Under-Richter/ edder sonsten andere Guht-Herren/ edder dehner/ des Rahdes Torne-Lüde/ edder dar id sonst de Ehrbarkeit erfordert.

6. De Schwaren schölen ock nicht mehr den einen Krogh hebben/ darby de Schwaren Rekenschup geschreven werdt/ idt were denn/ dat de Richter richtede/ edder diekeschawinge heelde/ edder desgelyken Nohtturfft verhandelen moste/ und solckes vam Richter nödig erachtet werde.

7. Offt einig Land-Herr synen Meyer wolde upseggen lahten/ dat men deme thosende den edigen Schwaren im Dorp/ dar dat Guth gelegen/ de schall darmede henne gahn/ by synen Eyde/ dat anhören/ und dar Tücheniße/ wannehr idt nödig is/ van geven/ und schall een Verndehl Behr darvör heben/ und so de Schwaren kranck offte nicht einheimisch weren/ mag de Gogräffe synen Deener darby senden.

8. Hiergegen ist beredet/ wor de Guht-Herr syn Land in syn sulvest Brucke hefft/ dat deselve enen in den Dorp/ edder gantzen Gericht hebbe/ dar dat Guth gelegen/ de de Bade der Schawinge/ Diecke/ Damme/ Wege/ Stege/ Graven/ und Waterlöse/ und anders mehr an sick nehmen/ und den Guth-Herren andragen doch so de Guth-Herr neemand umb een draglickes bekamen konde/ scholde de Bouwmeister solckes umb ein draglickes tho doende/ verpflichtet syn.

9. So jenige Theringe geschehen muste/ dat gantze Land bedrepende/ als dat men thor Landthohe tho liggende genödiget/ edder in anderen Geschefften des Landes/ solcke Theringe schall nicht by der Schwaren/ dan by deß Landes Rekenschup geschreven werden.

Und wannehr de nyen Schwaren tho schweren schölen düße Articul öhne vergelesen werden/ worup se den vohrt in bywesen twyer Rahts-Personen/ so dartho verordnet/ mede tho schweren schölen/ dede dar jemand jegen/ so dicke dat geschehe/ schal idt betheren mit 5. Marck/ und duße Brecke schall der Stadt Cämmerer verfallen syn/ und ock von den Cämmerer uhtgefordert werden. Geschehen is dit up dem Bremischen Rahthusen/ in Gegenwartigkeit der Wittheit/ am Jahr nach Christi Gebohrt/ vofftehundert/ Vieff und und Veertig/ Middeweken nach Judica.

Der Schwaren Eydt.

Wann den Schwaren des Landes ist vorgelesen/ so schölen Se ein jeder twe Finger upholden/ und folgender Gestalt schweren:

Ich will ein recht Schwaren wesen/ van nun an beth des Dingsdages nach Sunte Peters-Dage/ und will düßes Jahres dree mahl schawen: Thom ersten des Dingstages nach Meydage/ thom andern des Dingstages nach Sunte Jacobs-Tage/ thom drudden mahle des Dingsdages nach Sunte Marten/ nach vermöge des Landes Breves/ Ich will ock recht schawen/ den Armen alse den Ryken/ den Ryken alse den Armen und dat nicht nach Frundschup sondern nach Rechte/ und will also des Rahdes und des Landes Beste wethen/ Ick will ock alle Klage anbringen und alle Bröcke trouwelyken vermelden/ idt sy ock wat idt will/ und in vorderen helpen/ nach alle mynen Vermögen. So wahr helpe my GOtt/ und syn hillige Evangelium.

XXX.

Vergleich zwischen dem Magistrat der Stadt Bremen, und dem Stiffte S. Wilibaldi und Stephani daselbst, die Collationen der Præbenden, und was deme mehr anhängig, betreffend, de Anno 1545.

Tho wetende, dewyle sick eine tydt lang Uher erringe vnd twiste erholden twüschen dem werdigen Herrn Decano, Senior vnd gantzem Capittel der Kercken S. Wilhadi vnd Stephani tho Bremen, aff eine, vnd den Ersamen Herren Borgermesterern, Radtmannen und gantze Witheit darsülvest, anders deels, etlicker Mißbrüke haluen, sonderlick dat mit den Collationen der Præbenden, vnd andern Lehnen, also nicht vortgefahren, und gehandelt würde (wo sick ein Rath und Witheit beduncken leth) alse sick nach den Constitutionibus der olden Veder, und süst nach rechter Billicheit woll egede und gebörde, hebben sick derwegen vpgemeldte Cappittel, und Rahdt mit sampt der Witheit allenthaluen also verlikenet, vereiniget und vertragen, wo nachfolget, thoholdende, beth so lang up einem freyen gemeinen, Christliken concilio edder einer National versamlinge, im hylligen Ryke, eine andere vnd betere ordeninge verramet, veraffschedet, vnd eintrechtiglick ingegahn, edder beschlaten würde, der sick alse denne ein jeder billick forner nach thorichten hedde: Int erste scholen de Præbenden und andere Beneficia der vorgerörten Kercken henforder nemands verlehnet, edder thogeegnet werden, dan gelehrten und düchtigen Personen, de der Kercken, und dem gemeinte denen und nütte syn können, so scholen ock sonderlick dejenen, so de Præbenden erlangen, von framen ehrlücken Lüden, vnd vth dem Ehestande gebahren syn, keines unehrliken Wesens, edder Wandels, und im Fall dar gude junge Lüde, de dat ansehent hedden, dat se tho gelerden, vnnd düchtigen Lüden erwaßen, und gedeyhen möchten, damit versehen würden, de schölen sick vor alles verreden vnd lauen, dat se ere Studia continueren wellen, und also beslyten, dat se tho erem Stande alse genochsam erachtet mögen werden, deden se darjegen, und wolden erem gelöffte nicht nachkomen, eere Studia vergeeten, so dat se de Lüde nicht werden konnten, dar se tho beropen weren, schölen se nach billigker erorteringe erer Pröuen und Lehne wedderumme entsettet, und desülfften anderen tüchtigen Personen, wo bauen gemelt, verlehnet werden. Thom anderen schall idt mit der Verlehninge in Præbenden, Vicarien und anderen Beneficien hinfurder also geholden werden, dat ein Capittel eren ordinarium Mensem, so se den alletydt gehatt, henforder beholden, und tho confereren hebben schölen, auerst de andere, alse de uneffene Mante, de de beth anhero dem Römischen Haute gedenet, schölen henfurder dorch den Ersamen Raht confereret und verlehnet werden, van vorgerörden Capittel vnuorhindert. Thom drüdden, wann jemants van dem Cappittel belehnet wert in eren Mante, de schall volgendes, eer he tho der Possession gestadet, dorch den Rath confirmeret und geulbordet werden, und also syne beständinge erlangen. Wederumme so jemands dorch den Rath belehnet, de schall geliker maten dorch dat Capittel geconfirmieret und geulbordet werden, und aldar syne bestedinge bekamen, allent der meninge, dat allenthaluen flytich upsicht geschehe, dat mit den Belehningen uprichtich und recht (wo ock bauen gemelt) vortgefahren werde, wo Christlick, ehrlick und billick, tho Wolstande der Kercken und der Gemeine. Thom veerden schall ein jeder, de de belehnet, und bestadet ist geworden, sick der Kercken verpflicht und verwant macken, mit börliken löften und eeden, de Godtlick, ehrlick und billick seyn.

Dewile ock de Kercke in schulden, ist vor gut angesehen, dat de gewöntlicken Statuta und Wynpenninge, gegeuen werden, beth tho der Tydt, dat de middele und wege mögen gefunden werden, dat de Kercke der schulden entlastet, wornach ein Capittel sowol, alse ein Raht mit flyte trachten willen.

Doch hefft sick ein erbar Raht hierinne vorbeholden, dar idt sick also thodröge, dat sünderlicke geschickte Personen belehnet wurden, de dat ansehent hadden, dat de vor anderen sunderlick der Kercken und der Gemeine nütte und denstlick weren, mit den sülfften schal in den Statuten und Winpennigen dispenseret, und nach Gelegenheit darmede vortgefahren werden, doch dat solcke Gratie und Dispensation, de also voruth drepelicken Lüden geschütt, nicht in ein Exempel getagen werde.

Dewile ock van oldes her by der Kercken im Brucke gewesen, dat Anni Carentiæ geholden worden, iß idt also vor nütt angesehen, dat einem jedern, de affsteruet (de Fall kame wo he will) twe Jahr upkumpst volgen schölen, der sick syne Eruen und Testamentarien schölen tho erfrewen, und tho geneten hebben, desülffte twe Jahr upkumpst schall de nye possessor entbehren, und dar nichts von nethen, sondern synes Vorgengers Eruen, und Testamentarien darmit rouwelick gewehren. Und nademe von Oldershero ock is gebrücklick gewest, dat de dageliches Præsentien nemands dan de by der Kercken residerен u. wahnen, dispenseret, u. uhtgeteelet werden, ist bedacht worden, dat den jungen Studiosis beschwerlich syn wolde, sick allein van de Corpore der Præbenden in gu-

guten geschicketen Universitäten thoentholden, damit den nu de jöget in eren Studiis desto beth gefordert, is verrahmet, dat mann vorerst etlicke Vicarien van beiden syden erleddigen und loß liuen lathe, so veel des vor gut angesehen werdt, und nicht wedder verlehnen schöle, uth welckerer upkumpst den Studiolis de Schade der Præsentien ungefehrlick möge ergentzet werden.

Und dewyle ein werdich Capittel der Kercken upbenömpt sick in diesem Handel dem Allmechtigen tho Ehren und verbeteringe der Kercken mit dem Ersamen Rade und gantzer Wittheit gutwilligklick ingelahten, will se ein Ersam Rahd, und gantze Wittheit wedderumme in eren hergebrachten Privilegien und Fryheiten, de göttlick und ehrlick syn, schütten und handhauen, und se in eren Personen und Güderen, binnen und buden Bremen, beschermen und vorbidden, gelick eren Borgeren.

Alle und jede bauen geschreuen Articule syn also beredet, belauet, und verabschedet, ane Argelist, truwlick, und ane Gefehrde woll thoholden, hebben des tho ligender Orkunde wy Decanus, Senior und gantze Capittel der Kercken S. Wilhadi und Stephani uphenömpt unser Kercken, und wy Borgermeistere, Radtmanne und gantze Wittheit tho Bremen ock vorschreuen, unser Stadt Ingesegele wetenlick tho düssem Breue gehangen, gegeuen nach Christe unsers Herrn Gebort, dusendt, viff hundert, darnach im viff und veertigesten Jare, am Mantage nach Exaudi.

XXXI.

Fundations-Brieff der in der Stadt Bremen, auff der Catharinen Strassen, zu den schwartzen Mönchen befindlichen Stadt-Schulen, de Anno 1551.

Wir Börgermestere, Rathmann und gantze Wittheit der Stadt Bremen, bekennen und betügen vor uns, und unse Nachkömmelinge apenbar in düßen Breve, dat so und alse vör etlicken Jahren dorch vorlüchtinge des heilisamen göttlicken Wordes, beide Clöstere bedeler Ordens in unser Stadt, dat eine thon schwarten Mönneken, dat ander thon grawen Mönnecken genömpt, vormintz fründlicker underhandelinge unser Vorfahren, vorordeneten mit avergebleuenen Mönnecken leddig und wöste gewurden sin, und unse Vörfaren Ampts halven schüldig und plichtich, daranne tho sinde, dat gedachte beide Clöster mit thobehörigen Wahningen und Gütern, nicht in einen Profanen, offte ungebörlicken Bruck gewendet wurden, hebben derhalven tho der Ehre Gades und deme gemenen Nütte thom besten vörordent, der schwarten Mönncke Closter in der Catherinen Straten, mit allem thobehöre tho ener Schole, worinne de jöget ahne uthgevinge jeniges Schol-Gelds tho Gadesforchte und gemeinen Wohlstande, ertagen möchten werden, der Grawen Mönneke Closter averst, einem Hospitall vör de nottürfftigen Krancken und Armen, also, dat in einem de geistlicke, im andern de lüfflicke Spise uhtgedehlet scholde werden denen de es begehren, und dürfftig sin, dewile den bi dem schwarten Closter wenig upthoheven gewesen, dat de underhold der avergebleven Mönnicke und der Scholmester darvan nicht gestanden kont werden, und dat Hospitall thon Grawen Mönniken, mit bylegінge der Güder und Stiftinge des Gasthuses Sanctä Gerdrudis, gericket und gebetert, is van unsen Vorfahren vor gut angesehen, etlicke Wahninge des Grawen Closters, by de Schole tho verordenen, ock den Vorstenderen gedachten Hospitalls uperleht würden, jährlichs uht ehren upkümpsten hundert Gülden Münte den Schol-Herrn tho behueff der Schole tho verrichten, nademe auerst in Entrichtunge der hundert Gülden veele clagens unde wedderwillens gefallen, ock nene geringe Mißhegelichheit daruth entstanden, dat idt grawe Closter mit allen thobehörigen Wahningen nicht by deme Hospitale gebleuen, wordorch dat Buwethe, so nicht vorsehen, wo idt wol eschede, hebben wy dorch unse verordente Rahdes-Fründe mit den Schol-Herrn und den Vorstenderen velgedachten Hospitals laten handelen, dergestalt, dat henvort, van Michaelis nu düßes ein und vofftigesten Jahrs angahnde, de Vorstendere des Hospitals alle Wahninge, alle stede, alle gebüwete tho deme Grawen Clostere mit aller Rechtigkeit, und thobehöringen, nichtes huten bescheden, an sick nehmen schölen, und mechtig syn tho verhüren, tho vordonde, tho vorbeteren, in buwete tho underholden, de Hure, Stede-Geldt upthobören, tho des Hospitals nütte und beste thogebruckende, doch wes daruan vorhen, ordentlicker und gebörlicker Wyse tho Rechte bestendich up Lifftucht oder sünst vordan ist, schall also geholden werden, alse idt vorsegelt offte beredet iß, des schölen gedachte Vorstendere uht des Hospitals Breven und Handvesten den Schol-Herrn thostellen vor viffhundert Marck gude Handveste tho behoeff der Schole, Bauen dat schölen de gedachten Vorstendere in Wedderstadinge der hundert Gülden de enen hiebevorn den Schol-Herrn jährlicks thoentrichten uperleht, noch den Schol-Herrn auerantworden einen Breff van dusendt Golden Gülden, de unsen Vorfah-

ren am Jahre dusendt vifftundert Söven und twintich/ van den Vorstendern des Gasthuses dathmal tho unser Stadt sunderigen nöden gelehnet und ehnen daruppe des Rahdes und ganzen Wittheit vorschriuinge under der Statt Ingesegel gegeuen hebben/ dartho noch der Breue van Söuenhundert Golden Gulden höuet stolß up den Raht sprekende/ de uht der Statt Gude jahrlirs vortinnset werden/ vnd schölen mit auerleueringe gedachter Breue alle Errunge/ so sick twüschen beiden Parthen beth anher erhalden/ gentzlick entscheden syn/ und wante nuh auerleuerung velegedachter Breue nach unsem Rahde/ Willen ock unsem Beuele und Hetende in unser Jegenwardicheit geschehen ist/ so hebben wy Rath und gantze Wittheit tho liggender Orkunde unser Statt Ingesegel an düßen Breff gehangen/ gegeuen im Jahre dusent viff hundert ein und vöfftig/ am Auende Michaelis, Archangeli.

XXXII.

Käysers Caroli V. Aussöhnung und Absolution der Stadt Bremen von der Reichs-Acht, worein sie, wegen des Schmalkaldischen Krieges, gefallen war, de Anno 1554.

WIr Carl der Fünffte von GOttes Gnaden, Römischer Kayser ꝛc. bekennen mit diesem Brieffe und thun kund allermänniglich, nachdem die Ehrsamen, unsere und des Reichs lieben Getreuwen, Burgermeister, Rath und Gemeine der Statt Bremen, von jüngster Schmalkaldischen Krieges-Handlung wegen, bey uns zu Ungenaden kommen, und ihnen aber solches treulich leidt, sie sich auch aus solcher Ungnad zu bringen und zu erledigen, und unser Gnade und Huld wiederumb zu erlangen, zu etlichen mahlen durch ihre Gesandten, auch durch sich selbst bey etlichen anderen hefftig bemühet und bearbeitet. Daß wir demnach gemelte Bürgermeistere, Rath und Gemeinde sampt ihren Unterthanen, Zu- und Angehörigen, uff ihre fernere demüthige, unterthänige Bitte und Erzeigung, auch ihrenthalben bey uns beschehene fleißige Unterhandlung und Fürbitte, und fürnehmlich zu Erzaigung Unsers gnädigen vätterlichen Gemüths und Neigung, so wir zu dem heiligen Reich Teutscher Nation und zu dem Vaterland tragen, mit wohlbedachtem Muthe und rechter Wißen, aller solcher Ungnad auf diese Condition und Articul, nehmlich wie folget:

Erstlich, sollen sich die von Brehmen auff die beschehene Kayserliche Erklährung zu ihrer Majestät Willen in Gnaden und Ungnad ergeben, auch ihre Majestät, wo sie von derselben erfordert, den Fußfall thun. Also wo sie hievor Ihre Majestät zu Zorn oder Ungnad beweget, daß ihnen solches von Hertzen treulich leidt, und Ihre Majestät unterthänigst umb Verzeihung, und sie wiederumb zu Gnaden aufzunehmen bitten.

Zum andern, daß sie sich aller Bündnuß, so sie wider Ihre Kayserliche, auch die Römische Königliche Majestät und das heilige Reich, auch diese Häuser Oesterreich und Burgundi gehabt, oder haben möchten, gäntzlich verzeihen, und keine hinfüran unter einigem Schein oder Ursachen machen, noch eingehen, es seyn dann beyde höchstgedachte Ihre Majestäten, und hochermelte derselben Häuser Oesterreich und Burgundi ausdrücklich darinnen ausgenommen und vorbehalten, doch ihnen unbegeben ihres Hansee-Bundes, deß sie sich ohnverhinderlich sollen gebrauchen, wie von Alters her.

Zum dritten, daß sie der Justitien, und fürnehmblich Ihro Majestät Cammer-Gericht, so im heiligen Reich auffgerichtet, Gehorsamb leisten, auch ihre Gebührnuß zu Unterhaltung desselben, so ferne sie hievor ichtens zu solcher Unterhaltung bezahlt, erlegen, und sollen alle Spruch und Anfoderung, deßgleichen alle Exceptiones, so man gegen ihnen, und sie hinwiederumb gegen andere haben möchte, männiglich vorbehalten seyn, ausgenommen, was von verlauffner Krieges-Handlung herfliessen, oder die berühren thäte, daß die hiemit auffgehoben seyn.

Zum vierdten, sollen sie Ihro Majestät Feinde, sie seyn wer sie wollen, oder deroselben Bunds-Verwandten oder Anhänger keines Weges zu thätlicher Handtlung wissentlich enthalten, auch weder ihren Bürgern und Unterthanen gestatten, daß sie sich wider Ihro Majestät noch höchstgemeldte Römische Königliche Majestät in oder ausserhalb Teutscher Nation, in Dienst begeben, darzu anderen, so sich desselben unterstehen würden, den Paß nicht bewilligen, und ob aber ie über solches etliche aus ihnen, denen von Bremen, oder ihren Unterthanen, solches nicht unterlassen würden, so sollen sie getreulich daranne seyn, mit ernstlicher Straff gegen denselben zu verfahren.

Zum fünfften, ob dann etliche aus denen von Bremen wären, so Ihro Majestät theils gewest, oder auch aus Ursachen jüngst vergangener Krieges-Handlung sich der Stadt entäussert, die sollen sich derhalben einiges Schadens oder Nachtheils, wie das immer geschehen möchte, es sey in Krafft gemeiner Stadt Ordnung, oder in andere Wege, nicht zu befahren haben, wie auch herwiederumb alle die, so ihnen auff ihre Bestallung in dem Krieg umb Sold gedienet, sampt ihren Bürgern und Unterthanen hiemit ausgesöhnet seyn sollen.

Und in Erwegung des mercklichen Unkostens, so Ihro Majestät in verlauffener Kriegs-Handlung erlitten, darinnen die von Bremen dem Gegentheil angehangen, sollen sie, was sie für Recht oder Gerechtigkeit (es sey von Lehen, angemaster zugefügter Schaden und deßhalben ausstehender Schuldt, so von Ihro Majestät confisciret worden, oder anders wegen, nichtes ausgenommen) gegen den Herrschafften und Flecken, Esens, Stedesdorff und Wittmund, sampt deroselben Zu- und Eingehörung, hievor gehabt, und fürwenden mögen, der Kayserlichen Majestät übergeben, und hinführo ewiglich, ohne einig Wiedersprechent, bey Ihro Majestät bleiben lassen. Dagegen will höchst gemelte Ihre Majestät darob und daranne seyn, daß die Inhaber jetztgedachter Herrschafften und Häuser, sich aller Thathandlung gegen denen von Bremen enthalten sollen, und sich in alle Wege an ordentlichen Rechten sättigen und genügen lassen. Was auch sonst ihnen derhalben hievor auffgerichteten Vertrage von seilen Kauff, und Schiffbrüchigen Fund- und Triffgüdern Meldung geschicht, solches alles soll in seinen Kräfften, nach Form und Ausweisung deß beschriebenen Vertrags mit der obberürten Herrschafft Esens, Stedesdorff und Wittmund auffgericht, festiglich gehalten werden, und sollen über das die von Bremen bey allen ihren alten Gebrauch und Gewohnheiten, Privilegien, Freyheiten und Gerechtigkeiten, sambt ihren hergebrachten Stapel-Rechten, unverletzter Ehren bleiben, und alle Cassation ihrer Privilegien auffgehoben und erloschen seyn, welche Articul sie uns dagegen, in Krafft ihres gegebenen Reverses, zu halten zugesagt und versprochen, gnädiglich entlediget, derselben allerding begeben, und sie wiederum in unsere und des Reichs Gnade und Huld auffgenommen und empfangen. Entledigen und begeben sie deren, und nehmen sie wiederum in unsere und des Reichs Gnad und Huld, alles von Römischer Kayserlicher Macht Vollkommenheit, wißentlich in Krafft diß Briefes, also, daß gemelte Bürgermeister, Rath und Gemeinde berürter Stadt Bremen, sampt deroselben Unterthanen, Zu- und Angehörigen, als obstehet, noch ihre Haab und Güter, Aigen noch Leben, liegend noch fahrend, berürter Sachen halben mit noch ohne Recht, nicht angelanget, bekümmert noch beschädiget, sondern gantz frey ledig stehen und bleiben, und von jemand darumb nicht angezogen werden, noch ihnen auch die an ihren Ehren, Würden, Aemptern oder Ständen auch an ihren Freyheiten, Privilegien, Ober- und Gerechtigkeiten, auch alten löblichen Gebräuchen und Herkommen gantz keine Verletzung noch Verhinderung bringen sollen noch mögen, in keine Weise, doch sollen sie dagegen, was sie nach Inhalt und Außweisung obberürter Articul uns zugesagt, und sich unter gemeiner Statt Insiegel verschrieben, zu leisten und zu vollenziehen schuldig, aber alle diejenigen, so in obberürte ihre Ergebung nicht bewilligen, oder darwieder handeln, in dieser unser Begnadigung keines Weges begriffen, sondern uns vorbehalten seyn, gegen denselben und ihren Haab und Gütern, unserer Gelegenheit nach zu handeln.

Und gebieten darauff allen und jeden Churfürsten, Fürsten, Geistlichen und Weltlichen, Prälaten, Graffen, Freyen, Herren, Rittern, Knechten Hauptleuten, Landvögten, Vitzdomben, Vögten, Pflegern, Verwesern, Amtleuten, Schultheißen, Bürgermeistern, Richtern, Räthen, Bürgern, Gemeinden, und sonst allen andern unsern und des Reichs Unterthanen, Zu- und Angehörigen, so viel deren in gemelte ihre Ergebung bewilligen, oder darwider nicht thun, auch ihre Haab und Güter obgerürter Handlung halben, unangelanget, unbekümmert, bey dieser unser Kayserlichen Gnaden und Hulde, frey, sicher, ohn alle Beleidigung, Irrung und Verhinderung geruhiglich bleiben lassen, und hiewieder nicht thun, noch jemands andern zu thun gestatten, in keine Weise, als lieb einem jeden sey, unsere und des Reichs schwere Ungnad und Straff, und darzu eine Poen, nemlich hundert Marck löttiges Golds zu vermeiden, die ein jeder, so offt er freventlich hiewieder thäte, uns halb in unser und des Reichs Cammer und den andern halben Theil, gedachten Burgermeistern, Rath und Gemeinde der Stadt Bremen unnachläßlich zu bezahlen, verfallen seyn solle.

Mit Urkundt diß Briefs besiegelt mit unserm Kayſ. anhangenden Insiegel. Geben in unser Statt Arras, am fünffzehenden Tag des Monats Septembris. nach Christi unsers lieben HErrn Geburth, fünffzehenhundert und im vier und fünffzigsten unsers Kayserthumbs im vier und dreyßigsten und unserer Reiche im neun und dreyßigsten Jahren.

CAROLVS.

Ad Mandatum Cæsareæ & Catholicæ Majestatis proprium.

(L.S.)

Haller, mpr.

XXXIII.

Käysers Caroli V. Confirmation **des von ihm, der Stadt Bremen, im Jahr** 1541. **ertheilten** Privilegii de non appellando, de Anno 1554.

WIr Carl der Fünffte von GOttes Gnaden, Römischer Kayser ꝛc. Bekennen öffentlich mit diesem Brieff, und thun kund allermänniglich, daß uns die Ehrsamen, unsere und des Reichs lieben Getreuen Burgermeister und Rath der Stadt Bremen, unterthänigklichen zu erkennen geben, wiewohl wir ihnen hievor, deß ein und viertzigsten Jahres der geringern Zahl, in unser und deß Reichs Stadt Regenspurg ein unser Kayſ. Privilegium und Freyheit mitgetheilet, und darinne so gnädiglich zugelassen, gegönnt und erlaubt, daß sie hinfüran, zu iederzeit, so offt das die Nothdurfft erfordert, zwo oder drey erfahrne verständige Personen aus ihrem Rath, zusampt einem Rechts-Gelehrten verordnen und setzen, und in allen und jeden Sachen, da die Haupt-Summa nicht über zweyhundert Gülden an Golde erträgt, zu erkennen haben, daß auch kein Burger, Einwohner, Frembder oder Zugehöriger und Verwandter der Stadt Bremen, so bey oder vor gedachten gesetzten Urtheilern, oder vor gedachten Burgermeistern und Rath, oder ihrem Gericht, in Recht kommt, und seiner Sach verlustig, oder die Urtheil wieder ihn ergehen würde, da die Sach nicht über die sechshundert Gülden Rheinisch belangt, oder treffe, von derselben Urtheil an unser Kayserlich Cammer-Gericht nicht appelliren, noch sich beruffen oder wegern, weder durch sich selbst oder jemand andern, noch auch solche Appellation, Beruffung oder Weigerung zugelassen oder gestattet werden sollen, ferners Inhalts solcher unser Freyheit, darüber außgangen, so würden doch dessen unangesehen viel leichtfertige Leute befunden, die ie zu Zeiten, nit aus Nothdurfft, sondern auß fürgesetztem Muthwillen, ihre Gegentheile dadurch umzutreiben, und die Execution zu verhindern, an das Cammer-Gericht appellirten, und sich beruffen, und sich selbst und ihre Gegen-Parteyen in vergeblichen Unkosten und Schaden führten, und uns darauff demütiglich angeruffen und gebetten, sie, ihre Burgere und Unterthanen hierinne gnädiglich zu fürsehen. Deß haben wir angesehen solche ihr demütig zimblich Bitte, auch die getrewen Dienste, so weyland ihre Vordern, unsern Vorfahren am Reiche, Römischen Kaysern und Königen, löblicher Gedächtnüß, und dem heiligen Reich offt willigklichen gethan haben, und sie uns und dem heiligen Reiche hinführo wohl thun mögen und sollen. Und darum mit wolbedachtem Muthe, gutem Rathe und rechtem Wissen, den gemelten Burgermeistern und Raht der Statt Bremen diese besondere Gnade gethan, und Freyheit gegeben, thun und geben ihnen die auch hiemit von Römischer Kayserlicher Macht Vollkommenheit, wissentlich in Krafft dieses Brieffs, also, da hinführo von einigen ihren Urtheilen, in Fällen, da die Haupt-Sach oder Clag über obangeregte Summa der sechshundert Gülden Reinisch betreffen, durch jemandt ausserhalb angezeigter Fälle, in Sachen, da unser und des heiligen Reichs gemeine Recht und Ordnung im heiligen Reich solches zugeben, an unser Kayserlich Cammer-Gericht zu appelliren, zu suppliciren oder zu reduciren unterstanden worden, demselben also zu appelliren, zu suppliciren oder reduciren nicht gestattet werden solle, er habe dann zuvor Glübd und Aide gethan, daß er von gedachter von Bremen Urtheilen, Erkändtnuß, Endschiedt oder Decret nicht gefährlich, oder der Wider-Parthey ihre Gerechtigkeit dadurch auffzuhalten oder zu verhindern, appellirt, supplicirt oder reducirt, sondern, daß er nicht anders wisse oder verstehe, dann daß er eine gerechte Sache habe, und ihme zu Erhaltung seiner Gerechtigkeit solche Appellation, Supplication oder Reduction zu gebrauchen, und weiter Recht zu suchen noth sey, daß er auch derselben Appellation, Supplication oder Reduction, wo er mit seinem Gegentheil nicht vertragen würde, in gesatzter rechtlicher Zeit förderlich nachfolgen, und die prosequiren, auch über das alles die Caution gethan, daß er im Fall, wo seine Appellation an berührtem unsern Kayserlichen Cammer-Gericht für Frevel und muthwillig erkandt würde, alsdann gedachtem Rath der Statt Bremen funffzig Gold-Gülden zu Straff erlegen und entrichten wollen, und da er solches thut, solle ihme alsdann und nicht anders in obberührten Fällen, da die Haupt-Summa oder Clage über die sechshundert Gülden Reinisch anlauffen würde, von gedachter Bürgermeister und Rath der Statt Bremen oder ihres Gerichts Urtheil, Erkäntnuß oder Decreten zu appelliren, zu suppliciren oder zu reduciren zugelassen und vergönnet seyn, und gemelte Appellation, Supplication oder Reduction an unserm Kayserlichen Cammer-Gericht angenommen und zugelassen werden. Da aber jemandt solches obbeschriebener massen nicht thäte oder thun wolte, alsdann sollen und mögen gemelte Burgermeister und Rath der Statt Bremen, ihre gesprochene Urtheil, Erkändtnuß oder Decret solcher Appellation unverhindert, mit ihrer Execution nachfolgen, und wie sich gebührt, vollenstrecken, und dadurch gegen uns und dem heiligen Reich

Reiche, noch jemandts andern, gar nicht mißgethan noch gefrevelt haben, auch die Appellation, Supplication und Reduction, darüber an unsern oder unserer Nachkommen am Reiche Cammer-Gericht oder andern Gerichten, wie die zu Zeiten genennt würden, im Recht nicht auff- noch angenommen, oder zugelassen, noch darauff geurtheilet werden, in keine Weise, dann wir die jezt als dann, und dann als ietzt, hiemit gäntzlich vernichten, wiederruffen und krafftloß erkennen, von obbestimbter unser Kayserlichen Macht Vollkommenheit wissentlich, in Krafft dieß Brieffes, doch uns und unsern Nachkommen am Reiche, und dem heiligen Reiche, in Sachen, so zu Zeiten in unserm und des Reichs Nahmen gehandelt werden möchten, unser Obrigkeit und Gerechtigkeit hierinne vorbehalten. Und gebieten darauff allen und jeden Churfürsten, Fürsten, Geistlichen und Weltlichen, Prälaten, Graffen, Freyen, Herren, Rittern, Knechten, Hauptleuten, Land-Vögten, Vitzdomben, Vögten, Pflegern, Verwesern, Amptleuthen, Schultheisen, Burgermeistern, Richtern, Räthen, Bürgern, Gemeinden, und sonderlich allen Hoff-Richtern Land-Richtern, Frey-Grafen, Stuel-Herren, Frey-Schöpffen, Zent-Richtern, Westphalischen und andern Richtern und Urthels-Sprechern, und sonst allen andern unsern und des Reichs Unterthanen und Getrewen, in was Würden, Staats oder Wesens die seyn, ernstlich und fästiglich mit diesem Brieffe, und wollen, daß sie die obgemelten Burgermeistern und Rath der Statt Bremen, und ihre Nachkommen, bey diesen unsern Kayſ. Gn. und Freyheiten gäntzlich bleiben, deren geruhiglich gebrauchen und genieſſen lassen, und daran nicht irren oder verhindern, noch das jemands andern zu thun verstatten, in keine Weise, als lieb einem jeden sey, unser und des Reichs schwere Ungnad und Straff, und darzu eine Poen, nemblich sechtzig Marck löttiges Goldes zu vermeiden, die ein jeder, so offt er freventlich hiewieder thäte, uns halb in unser und des Reichs Cammer, und den andern halben Theil obgemelten Burgermeistern und Rath der Statt Bremen und ihren Nachkommen unnachläßig zu bezahlen, verfallen sein sollen. Mit Uhrkundt dieß Brieffes beſiegelt mit unserm Kayserlichen anhangenden Insiegel: Geben in unser Statt Brüssel in Brabant, am zween und zwantzigsten Tag des Monats Novembris, nach Christi Geburt funffzehenhundert und im vier und funffzigsten, unsers Kayserthumbs im fünff und dreyßigsten, und unserer Reiche im neun und dreyßigsten Jahren.

CAROL.

Vt. Perenotus.

Ad Mandatum Cæsareæ & Catholicæ Majestatis proprium.

Vt. Seld.

Haller, mpr.

(L.S.)

XXXIV.

Käysers Maximiliani II. Mandatum **an den** Magistrat **zu Bremen, worinn er ihn, wegen der ausgewichenen Raths- und Bürgerlichen Personen, vor sich, als** summum Arbitratorem, **in beraumter Zeit zu erscheinen, und seine Sache daselbst auszumachen** citiret, de Anno 1566.

WIr Maximilian **der Ander, von GOt**tes Gnaden, Erwöhlter Römischer Keyser, zu allen Zeiten Mehrer deß Reichs; in Germanien, zu Hungarn, Bohaim, Dalmatien, Croatien, und Schlavonien ꝛc. König ꝛc. Erz-Herzog zu Oesterreich, Herzog zu Burgundi, zu Steyer, Kärndten, Crain, und Wirttenberg ꝛc. Graye zu Tyrol ꝛc. Entpieten unseren und des Reichs lieben Getreuen N. den ausgewichenen Burgermeistern, Rathmannen und Burgern der Stadt Bremen, unser Gnad und alles Guts, Lieben Getreuen, nachdem weyland der Durchlauchtigst Fürst, Herr Ferdinandt Römischer Kayser ꝛc. Unser geliebter Herr und Vatter, Hochlöblicher Gedachtnus in Sachen und Irrungen so sich zwischen den Ersamen unseren und deß Reichs lieben Getreuen N. Burgermeistern und Rath der Stadt Bremen, an einem, und euch, Andertheils, erhalten, als sie vermercket, daß sich mehrerley Leute und Personen, einer Jurisdiction und Potmäßigkeit in derselben anzumassen understanden, und ein jeder cognitionem hujus causæ für sich zu gehören vermeinen wollen, (daraus dann mehrr Zweytrachtigkeit und Weiterungen leichtlich erfolgen mügen) allen Theylen zu Gnaden und Guten, und zu Verhütung ferner Weitläufftigkeit und Unrichtigkeit, rathsam angesehen, die Erkantnuße dieser Sachen, als Römischer Kayser, und das höchst ordentliche Haupt, selbst bey sich zu behalten, und derwegen als in einer Sachen, darinnen aller Verzugk beschwerlich, und große Gefahr auff ihm trägt, einen schleunigen summarischen Proceſs angeordnet und fürgenommen. Dergestalt, daß der Partheyen jede, ir ferner Notturfft, in dreyen Schrifften hinc inde in einer kurtz bestimten Zeit gegen einander, vor dem Ehrwürdigen Georgen, Ertz-Bischoffen

zu

zu Bremen ꝛc. Unsern lieben Oheimben, Fürsten und Andächtigen, gleichwol nit als ihrer der Partheyen ordinarien, sonder als ihrer Kayserlichen Majestät delegirten und verordneten Commissarien, fürprengen, S. L. und A. dieselben beyderseits einkommene Schrifften, nach fleißiger und eigentlicher Collationirung und Rotulirung derselben wie die gegen einander einkommen, under S. L. Insiegel verschlossen jrer Majestät überschicken solle, mit dem weitern Anhange, daß jhr Kayserliche Majestät nach einkommenen Schrifften entweder auff heimstellen der Partheyen, als Arbitrator, gütlich zu sprechen, oder als Römischer Kayser darunter, was recht und billich sein, und der Sachen Notturfft und Gelegenheit erfurdern wurde, zu erkennen bedacht, und ihr vorbehalten haben wolte, wie dann auch solchen Procesß und Verhörungen der Partheyen gegen einander anzustellen gedachtem unsern lieben Oheymen, Fürsten und Andächtigen, dem Erz-Bischoven zu Bremen ꝛc. durch höchstermelten weyland unsern geliebten Herrn und Vattern schrifftlichen committirt, und aufferlegt worden, und aber auff solchs ihr die Partheyen für S. L. und A. mit der angeregten Anzahl Schrifften, gegen einander verfahren und beschloßen, S. L. und A. auch uns, nach tödtlichen Abgange, obgedachtes weyland unsers geliebten Herrn und Vatters die vor S. L. und A. einkomne rotulirte und collationirte Schrifften und Acten, under S. L. und A. Insigel verschloßen, gleichwohl vor guter Zeit überschicket, und was also in Krafft mehrhochgedachts weyland unsers geliebten Herrn und Vatters, Kayser Ferdinanden beschehenen Verordnungen, und Vorbehalts über die einkommene Acten, entweder auff Ewre der Partheyen heimstellen als Arbitratori gütlich außzusprechen, und euch die Partheyen mit einander zu vergleichen, oder aber als Römischer Kayser darunter, was recht ist, zu erkennen, und euch mit unserm rechtlichen Sentenz zu entschaiden gepürt.

So heischen und laden wir euch demnach von Römischer Kayserlicher Macht, daß ihr auff den drey und sechzigsten Tag, den negsten nach Dato dieses Brieffs folgendt, deren wir euch ain und zwantzig für den ersten, ain und zwantzig für den andern, und die übrigen ain und zwantzig für den dritten, letzten und endlichen Termin peremptorie ansezen und benennen, durch einen oder mehr aus Ewren Raths-Mittel, oder andern euch darzu gefälligen Personen, mit vollmächtigen genugsamen Gewaldt und Befehlich gefast, vor uns allhie an unserm Kayserlichen Hoff erscheinet, uns die Sachen als æquissimo arbitratori frey, lediglich und ohne allen Vorbehalt, zuzustellen und zu vertrauen, und unsers gütlichen Ausspruchs darüber, oder aber rechtlicher Erkandtnus und Entscheids zu gewarten. Dan jr kommet und erscheinet alsdan also oder nit, so wirdet nichts destoweniger auff des andern Theils Anruffen mit rechtlicher Erkendtnus durch uns furtgeschritten werden, und darauf geschehen und ergehen, was recht ist. Darnach wißet euch zu richten. Geben in unser und deß Reichs Stadt Augspurg den 15. Tag des Monats Februarii, Anno im sechs und sechtzigsten, unser Reiche deß Römischen im vierdten, deß Hungarischen im dritten, und deß Böheimischen im siebenzehenden.

MAXIMILIAN.

Vt. Jo. Bap. Weber. D.

Ad Mandatum Sac. Cæs. Majestatis proprium.

Haller, mpr.

XXXV.

Vertrag zwischen dem Rath und Bürgerschafft zu Bremen, an einem: Dann denen daselbst ausgewichenen Raths- und Bürgerlichen Personen, am andern Theile, wodurch alle Jrrung und Zwiespalt aufgehoben, und die widrigen Partheyen mit einander verglichen, auch das Religions-Wesen in der Stadt Bremen auf einen gewissen Fuß gesetzet worden, de Anno 1568.

Zu wissen, nachdem sich verschiener Jahr in der Stadt Bremen, zwischen den Prædicanten in Religion-Sachen, Jrrungen und Mißverstand zugetragen, dahero und auch sonst aus andern Ursachen mehr erfolgt, daß nicht geringe Uneinigkeit und Unwille, zwischen dem Rath und Bürgern alldar zu Bremen entstanden, auch endlichen so weit überhand genommen, daß etliche Bürgermeister, Raths-Personen und Bürgere, in ziemblicher Anzahl aus der Stadt Bremen entwichen, und auff der gantzen Gemein Gutachten und Beschluß, an der ausgewichenen Burgermeister und Raths-Personen Stelle andere seyn erwehlet, und zu der Regierung verordnet, auch folgend etzliche mehr Personen aus der Stadt geschaffet worden, dessen sich die Ausgewichene und Ausgeschaffte gegen der Römisch Kayserlichen Majestät, unsern Allergnädigsten Herrn, Churfürsten, Fürsten und Stände des Reichs, deßgleichen auch gegen die ehrbahre unser Städte, zum höchsten beklaget und gebeten, daß sie die gemelte ausgewichene Bür-

Bürgermeister und Raths-Personen, auch die zum Theil ausgewichene, zum Theil aber ausgeschaffte Bürger unbefahret, wiederum nicht allein zu ihrem Weib, Kindern, Haab und Gütern, sondern auch zu ihren Aemptern, Dignitäten und Regierung gestattet, und der newerwöhlte Rath wieder abgeschafftet werden möchte, dessen sich dann gemelter newer verordneter Rath, und gemeine Burgerschafft zum höchsten beschweret.

Daraus weiter erfolget, daß der gedachter newer Rath und einwonende Bürger der Stadt Bremen, seyn von den Ansee-Städten aus ihrer Societät und Gesellschafft geschloßen, und ihnen dardurch in allen Ansee-Städten, und ihren Conthoren die gewöhnliche und hergebrachte Commercia und Handtierung verbotten und versperret, auch dahero beyde Partheyen, von der höchstgedachter Röm. Kayserl. Majestät in Rechtfertigung erwachsen, und dieselbig Jrrung und Rechtfertigung nun etliche Jahr hero, mit großen Unstatte, Ungelegenheit und Beschwerung, sowol der Ausgewichenen, als der andern geschwebet.

Wann nun weyland die damahls Römische Kayserl. Maj. Kayser Ferdinand, hochlöblichster und Christlicher Gedächtniß, aus gantz väterlichem allergnädigstem Willen, damit sie gemeinen Fried und den Partheyen zugethan, und zu Wiederstifftung und Erbawung Ruhe und Einigkeit, zwischen denselbigen für etlichen Jahren, den Durchläuchtigsten, Durchleuchtigen und Hochgebohrnen Fürsten und Herrn, Herrn Augusto, Herzogen zu Sachsen, Landgraffen in Düringen, Marggraffen zu Meißen, und Burggraffen zu Magdeburg, ꝛc. Herrn Joachim, Marggraffen zu Brandenburg Stettin, Pommern, der Caßuben und Wenden Herzogen, Burggraffen zu Nürnberg, und Fürsten zu Rügen, des H. Röm. Reichs Ertz-Marschalcken, Ertz-Cammerern und Churfürsten, weyland dem Hochwürdigsten Durchl. Hochgebornen Fürsten und Herrn, Herrn Georgen, Ertz-Bischoffen zu Bremen, Bischoffen zu Verden und Administratorn zu Minden, Herzogen zu Braunschweig und Lüneburg ꝛc. Herrn Wilhelmen dem jüngeren, Herzogen zu Braunschweig und Lüneburg, ꝛc. und weyland Herrn Philipsen dem eltern, Land-Graffen zu Hessen, Graffen zu Catzenelnbogen, Dietz, Zigenheim und Nidda ꝛc. auch seliger und löblicher Gedächtniß, allergnädigst committirt und befohlen, Fleiß zu thun, solche hochbeschwerliche Jrrungen in der Güte beyzulegen, und zu vertragen, auch darauff ihre Chur- und Fürstliche Gnad, ihrer Röm. Kayf. Maj. zu allerunterthänigstem Gehorsam, Ehren und Gefallen, Anno 63. einen Tag gen Goßlar angesetzt, und zur Handlung dahin an ihre statt ihre ansehnliche stattliche Räthe subdelegirt und verordnet, dieselbigen auch obbemelte streitige Partheyen dazumal gütlich mit einander zu versöhnen und zu vertragen, allen menschlichen müglichen Fleiß angewendet; Und aber damals die Güte über Zuversicht entstanden: als hat der Allerdurchläuchtigster, Großmächtigster, Unüberwindlichster Herr, Maximilian der Andere, jetziger Röm. Kayser, zu allen Zeiten Mehrer des Reichs, unser allergnädigster Herr, Jhrer Kayf. Maj. solche hochwichtige Sache nicht weniger als Jhrer Kayserl. Maj. geliebter Herr und Vater, mildter Gedächtniß, die vorige nehist abgestorbene Kayserl. Maj. zuvor gethan, mit besonderm Fleiß und Sorgfaltigkeit angelegen seyn lassen.

Und derowegen abermahls höchst- und hochgedachte Churfürsten zu Sachsen und Brandenburg, Hertzogen Wilhelmen, zu Braunschweig und Lüneburg, neben dem auch Durchläuchtigen Hochgebohrnen Fürsten und Herrn, Herrn Wilhelmen, Land-Graffen zu Hessen, an statt S. Fürstl. Gnaden abgestorbenen Hn. Vaters, und einem ehrwürdigen Thum-Capitul zu Bremen, an statt ihres abgestorbenen Herrn, hochgedachtes Ertz-Bischoffen Georgen (an deren statt ihre Fürstlichen Gnaden und Gunsten subrogirt worden) allergnädigst von newem committirt, und ihren Chur- und Fürstlichen Gnaden und Ehrw. aufferlegt, den Partheyen in der Stadt Vehrden auffs neue einen Tag zu bestimmen, und selbst, oder durch ihre subdelegirten Räthe die hochschädliche, nachtheilige und beschwerliche Jrrung, so sich, wie obgemeldet, zwischen den Erbarn, Hochgelahrten, Wohlweisen und Ehrsamen anwesenden regierenden Bürgermeistern, Rath und Bürgern in der Stadt Bremen, an einem, und denen von dannen ausgewichenen Bürgermeistern und Raths-Personen, sampt etlichen selbst ausgewichenen und zum Theil ausgeschafften Bürgern, anders Theils, erhaltent, abermahl in Handlung zu nehmen, und zu gütlicher Hinlegung allen trewen und höchsten Fleiß anzuwenden, oder aber in Entstehung der Güte, ein Urtheil, so Jhro Kayserliche Majestät auff die eingebrachten Acta, mit Rath und Bedencken aller Churfürsten, Fürsten und gemeiner Stände des Heil. Röm. Reichs verfassen lassen, den Partheyen zu eröffnen, ferners Innhalts Jhrer Kayserlichen Majestät derhalben ausgangenen Commission und Befelchs.

So haben demnach höchstgedachter Röm. Kayserliche Majestät, unserm allergnädigsten Herrn, zu unterthänigsten Ehren und Gehorsamen, höchst- und hochwohlgedachte Churfürsten, Fürsten und Thumb-Capitul obgenannten

Partheyen zu solcher Handlung den 13. Februar. dieses lauffenden acht und sechzigsten Jahres anhero in die Stadt Vehrden gnädigst, gnädig und günstig benennet und angesetzt.

Und obwohl Ihre Chur- und Fürstliche Gnaden nichts liebers gewolt, denn sie hetten, wie sie sich aus unterthänigstem Gehorsamb gegen Ihre Kayserl. Majestät schuldig erkennt, dieser Handlung selbst beywohnen, und sich derselben eigner Person gnädigst und gnädig unternehmen mögen, so seynd doch Ihre Chur- und Fürstliche Gnaden aus hochwichtigen fürgefallenen Ursachen daran dißmahls nothwendiglich verhindert worden, und derowegen allerseits, desgleichen auch wohlgemelt Thum-Capittel, nachbeschriebene ihre vornehme Räth und Abgesandte, Capittels-Personen, hierzu an ihre statt subdelegirt und verordnet.

Nemblich

Der Churfürst zu Sachsen,

Wolff Collern auff Steinberg. Erich Vollckmarn von Barlibs, Ober-Hauptmann in Dühringen, und Herrn Joachim von Beust, der Rechten Doctorn und Professorn der Universität zu Wittenberg.

Der Churfürst zu Brandenburg,

Herrn Paulum Goldtstein, der Rechten Doctorn.

Hertzog Wilhelm von Braunschweig und Lüneburg,

Dietrich Behren, Land-Drosten der Herrschafft Hoya, und Herrn Joachim Müllern, der Rechten Doctorem.

Landgraff Wilhelm zu Hessen,

Anthonium von Wersabe, und Herrn Jacob Lassener, der Rechten Doctorn.

Und dann das ehrwürdige Thumb-Capittel zu Bremen,

Herrn Ludolphen von Varendorff, Thumb-Probsten, Herrn Joachim Hincken, der Rechten Doctorn und Thumb-Dechant, Herrn Otto von Düringen, und Herrn Eberhardt von Varendorff, Thumb-Herrn und Scholastern zu Bremen.

Und seynd demnach jetztgemeldte Chur- und Fürstliche subdelegirte Räthe und Abgesandten, in Krafft höchstermelter Röm. Kayserlicher Majestät, unsers allergnädigsten Herrn Commission und Subrogation, an statt und von wegen höchst-hoch- und wolgedachter ihrer gnädigsten, gnädigen Churfürsten, Fürsten und günstigen Herrn, auff obbenanten 23. Februarii, aus unterthänigstem, unterthänigem und schuldigem Gehorsamb, allhie zu Vehrden erschienen, und sich, im Nahmen GOttes der güttlichen Handlung zwischen obbemelten streitigen Partheyen unternommen, und über den hiebevor zu Goßlar, und sonst auch in Actis eingenommen, und vorgebrachten Bericht, die Partheyen abermahls, nach aller Nothdurfft gehöret, und sie, auff gnugsamen Bericht, nach gantz fleißiger Unterhandlung und trewer Vermahnung, was ihnen allerseits an dem geliebten Frieden und Ruhe ihres Vaterlandes gelegen, mit ihrem guten Vorwissen und Verwilligung, endlich und zu Grund aller oberzehlter Irrungen, Mißverstandt, und was sich darunter mehr beschwerliches mag zugetragen haben, im Nahmen des Allmächtigen verglichen und vertragen, nemblich und also:

Wiewol es die Ausgewichene sämbtlich darfür gehalten, daß sie wiederumb in die Stadt Bremen nicht allein zu ihrem Weib, Kindern, Gut, Fahrnuß und bürgerlicher Nahrung, sondern auch die ausgewichene Bürgermeister und Raths-Personen zu ihren vorigen Aemptern und Regiment billich wiederumb zugestattet seyn solten, wie sie auch zu geschehen zum fleißigsten gesucht und gebeten haben, in Betracht, daß sie keines Argwohnes oder anderer Ungebühr halber, ihrer Aempter entsetzet, noch dieselbe malitiose verlassen, sondern ex justo metu und Fürsorge, daß wider die Augspurgische Confession von dem Abendmahl des HErrn Neuerung vorgenommen, und daß sie sonst in andere Wege beschwert werden möchten, ausgewichen.

Dagegen aber der jetzige regierende Rath zu Bremen angezeiget, daß sie den Ausgewichenen zu ihrem Ausweichen und Abstandt kein Ursach gegeben, sondern hetten selbst ihren Stand aus Fürsatz & sine aliquo justo metu verlassen, wie sie dann hernacher die Ausgewichene, zu Erwölung eines Rathmannes, in die Stadt gefürdert, auch der mehrer Theil des Raths wider ihren Willen, bey Verlust des dritten Theils ihres Guts, durch die Gemeine wäre getrungen worden, sich zu der Regierung gebrauchen zu lassen, daß sie auch kein Enderung in der Lehr oder Ceremonien, wider die Augspurgische Confession, ihre Kirchen-Ordnung Anno 34. auffgericht, gemacht, noch gestattet, sondern darwider austrückliche Mandat angeschlagen, auch darneben sich erkläret, daß auch hinfürder in Religions-Sachen, und sonderlich von dem Articul des HErrn Nachtmahls, wider Prophetische und Apostolische Lehre, auch die Augspurgische Confession und Apologia, Catechismum Lutheri, die Kirchen-Ordnung zu Bremen Anno 34. und den durch etzliche der Augspurgischen Confession verwandte Chur- und Fürsten zu Franckfurth Anno 58. auffgerichten Abschied weder in Lehre noch Ceremonien Enderung fürgenommen oder geduldet, auch darüber mit allem gebührenden Ernst zu halten und fleißig Auffsehen zu haben, daß dem zuwider keine widerwärtige Lehre eingeführet werden solle, mit der fernern Anzeige, daß ohne Blut-Vergiessen und Untergang der Stadt Bremen keine Veränderung des jetzigen Regiments daselbst könne fürgenommen werden, und dann die Ausgewichene diese und andere Umbstände, auff väterliche allergnädigste, gnädigste, gnädige, günstige und fleißige Ermahnung und Erinnerung der Kayserl. Majestät, der Herren Commissarien, Churfürsten und Fürsten, auch Thumb-Capittel und Subdelegirten zu Gemüth geführet, und als Christliche friedliebende Leut, den allgemeinen Nutz und Wohlfahrt ihres Vaterlandes mehr dann ihren eignen Nutz und Stand angesehen, auch ungern zu einigem Unrath, Verderb und Untergang ihres Vaterlandes Ursach geben wolten.

So haben sie dennoch anfänglich obberührte Erklärung und Erbieten, der Religion halben, im Nahmen GOttes angenommen, der Zuversicht, daß dem im Werck in Kirchen und Schulen werde nachgesetzt werden.

Und ist hiebey abgeredt und verabscheidet, da künfftiglich ein oder mehr Prediger oder Schulmeister in der Stadt Bremen und in ihren Gebieten außerhalb der Stadt sich befinden wurden, die sich obbemelter Augspurgischen Confession, Apologiæ, Catechismo Lutheri, Bremischen Kirchen-Ordnung und Franckfurtischen Anno 58. auffgerichteten Abscheid ungemeß und widerwärtig in ihren Predigen und Lehren verhielten, oder widerwärtige Opiniones und Secten, wie die Nahmen haben mögen, einführen wolten, daß der Rath zu Bremen soll, so bald er es berichtet, den oder die, so schuldig befunden werden, aus der Stadt Bremen und ihrem Gebiet abschaffen, damit auch männiglich dessen Wissenschafft, und sich nicht zu entschuldigen habe, so soll derwegen vom Rath zu Bremen ein offentlich Edict angeschlagen werden, doch hiermit den ordinariis Collatoribus der Kirchen ihr Jus conferendi fürbehalten.

Und haben demnach ferner bemelte ausgewichene Burgermeister und Raths-Personen der Stadt Bremen auff beschehene Erklärung und Erbieten der Religion halber, auch in Betrachtung oberzehlter Gelegenheit, aus friedliebendem Gemüthe, fürnemlich dem Allmächtigen zu Lob, und dann der Röm. Kayserl. Majestät, unserm allergnädigsten Herrn, und derselben verordneten Commissarien zu allerunterthänigsten, unterthänigen und dienstlichen Gehorsamb, Ehren und Gefallen, auch zu Stifftung und Erhaltung gutes friedlichen Wesens und Wohlstands, auch Christlicher bürgerlicher Einigkeit in der Stadt Bremen, frey und gutwilliglich von ihrem Burgermeister- und Raths-Ampte abgetreten und abgestanden.

Und sollen damit alle und jede, in- und auswendig der Stadt Bremen gesessene Personen, so diesen abgetrettenen Herren von wegen ihrer tragenden Aempter und Raths-Standes einiger Gestalt verwandt gewesen seyn mögen, solcher Verwandniß gantz und durchaus, auch sie die gewesene Bürgermeister und Raths-Personen ihrer Aempter und Raths-Stande, auch der Eyde und Pflicht, so sie Raths- und Ampts-halber hiebevor der Stadt Bremen gethan, erlediget und erlassen seyn.

Und soll diese gutwillige Abtrettung und Abstand, gemelten ausgewichenen und gewesenen Burgermeistern und Raths-Personen, und ihren Erben, an ihren wohlhergebrachten guten Nahmen, Ehren und Leumuth, und andern bürgerlichen Rechten der Stadt Bremen unschädlich, auch gäntzlich, und aller Dinge unverletzlich seyn, auch künfftiglich vor kein Unfähigkeit solcher oder dergleichen Dignitäten und Aemptern angezogen, sondern sie, wie auch nicht weniger die ausgewichene und ausgeschaffte Burger und ihre Erben, da sie künfftiglich ordentlicher Weise, ohne ihre eigene ungebührliche Practicken, auffs newe oder sonst darzu berussen wurden, dieses Abstandes, Ausweichens und Abschaffens halber ungeachtet, darzu gelassen werden, und alles burgerlichen Rechtens und Privilegien, Schutz und Schirms, gleich andern Burgern der Stadt Bremen, wie auch die ausgewichen gewesen der Stadt Diener, und insonderheit Jacob Louwe, gewesener Secretarius, seines Leibgedinges, so ihme hiebevor vom Rath vermacht, zu geniessen haben.

Und sollen und mügen darauff gemelte ausgewichene Burgermeistere und Raths-Personen, Bürgere und gewesene Dienere alle, auserhalb Hannsen von Hildesheimb und Joachim Louwen, sicher, frey, unbefahret wiederum in die Stadt Bremen kommen, und zu ihren Weib, Kindern, Hauß und Hoffe, und allen ihren Haab und Gütern sich wiederumb begeben.

Dann so viel gemelte Hannsen von Hildesheimb und Joachim Louwen belanget, wiewol umb derselben Restitution auch mit allem Fleiß angehalten worden, so haben doch die Gesandten des Raths zu Bremen allerhand bewegliche Ursachen vermeldet, warumb dieselben für Gewalt des gemeinen Mannes nicht kunden gesichert werden, und ihnen nicht rathsam were, sich wiederumb in die Stadt zu begeben, derwegen dann umb mehres Friedens willen, und damit ihrenthalben dieser wolgemeinter Vertrag nicht zurück gesetzet und zerschlagen werden möge;

So ist aus angezeigten Ursachen für rathsamb angesehen, daß sie sich hinfürther der hauslichen Wohnung und bürgerlichen Nahrung in der Stadt Bremen sollen so lange enthalten, biß sie irgend mit gutem Willen des Raths und der

der Bürgere der Stadt Bremen wiederumb in die Stadt kommen mügen;

Doch soll ihnen diese Ausschließung an ihren Ehren unverletzlich seyn, und sie Fuege und Macht haben, ihre itzo habenden Güter ohne allen Abzug zu verkauffen oder zu behalten, so soll auch bemelten Hantzen von Hildeßheim und Joachim Louwen unbenommen seyn, ihrer Gelegenheit nach durch die Stadt Bremen, auff die Ebentheivr zu ziehen oder zu wandern, doch daß sie sich hinwieder friedlich und gleitlich verhalten, und wider den Rath und gemeine Stadt Bremen nichts practiciren.

Da auch bemelte Hannß von Hildesheimb und Joachim Louwe hiemit nicht friedlich, sondern vermeinen würden, etwas mehr befügt zu seyn; So soll ihnen solches mit ordentlichem Rechte, an gebührenden Enden, zu suchen und auszuführen gantz unbenommen, sondern hiemit fürbehalten seyn.

Und nachdem der jetzige Rath und Bürger der Stadt Bremen hiebevor, umb mehrer Einigkeit und Vertrawens willen, von newen einen Eydt geleistet haben, so ist demnach hieneben und bey diesem Punct, aus Befehlich der Röm. Kayserl. Maj. auch umb mehrer Beständigkeit gutes Friedes, Ruhe und Vertrawens willen, zwischen dem Rath und Bürgern und ausgewichenen, vor billich angesehen und verabscheidet, und durchdie Ausgewichene und Ausgeschaffte, damit bey ihnen an allen, was zu gutem Frieden dienstlich, nichts erwinden müchte, bewilliget, daß diejenigen, so sich wollen häußlich und wesentlich in die Stadt Bremen, als gehorsame Bürger wiederumb begeben, des andern oder dritten Tages darnach, wann sie wiederumb in die Stadt kommen wollen und sollen, sich bey dem regierenden Burgermeister angeben, und nachfolgenden Eyd, wie dann auch Burgermeister und Rath, und alle Burger der Stadt Bremen, denselben von newen geschworen haben, leysten.

Nemblich, daß sie wollen in allen Nöthen und Gefahr, so der Stadt Bremen ihrem geliebten Vaterland hinführo künfftiglich vorstehen und begegnen möchten, dem ietzigen anwesenden Rath und gemeiner Stadt und Bürgerschafft trew und hold seyn, und so sie einige Practicken oder heimliche Anschläge gegen die Stadt erfahren, dem Rath trewlich vermelden, ihnen und ihren Hauptleuten und Befehlhabern gehorsambseyn, und also ihr und gemeiner Stadt Bestes wissen und befördern, und dagegen ihr Schaden und Nachtheil warnen, und nach allen ihrem Vermögen abkehren, so wahr ihnen Gott helffe und sein heiliges Evangelium.

Und solle solche newe Vereydung den Ausgewichenen und Ausgeschafften, an ihren Ehren unauffrücklich, auch dahin nicht gemeinet seyn, als wären sie an vorigen ihrem Eyd brüchig und meineydig worden, sondern solche newe Vereydung alleine Friedens, Ruhe und Einigkeit, auch der Verwandnüß halben, damit sie und alle andere Burger dem regierenden Rath, zu Verhütung allerley Verdachts, durch diesen Ayd zugethan seyn sollen, bedacht und angesehen worden. Und weil dem Rath zu Bremen, der Gewerbe, Ungeldes Bürgerlicher Nahrung, und anderer Ursach halber, mercklich daran gelegen, daß sie wissen mügen, welche von den Ausgewichenen wiederum in die Stadt, als Bürgere sich zu begeben, und der bürgerlichen Freyheit und Sicherheit zu geniessen willens, so sollen diejenigen, so darzu geneigt, und dieser Zeit nicht mehr über 20. Meilen Weges von der Stadt Bremen seyn, sich innerhalb zweyer Monathen, nach Dato dieses Vertrags, aber die andern, so über zwantzig Meilen Weges dieser Zeit von gemelter Stadt seyn, nachdem sie wieder auff die Naheit der zwanzig Meil Weges oder darunter kommen, sich in gleicher Frist der zweyer Monathen gegen dem Rath gebührlich erklären.

Da aber einer oder mehr innerhalb obbestimter Zeit (dabey doch niemand gefehret werden soll) sich nicht erklären, oder den obberürten Eyd zu leisten verweigern würden, so sollen der oder dieselbigen in der Stadt Bremen, als Burgere, nicht geduldet werden, doch soll denselbigen frey stehen, ihre Hauß und Hoff und liegende Güter alleine Bürgern, vermüge ihrer Statuten, und zu Rechte beständigen Gewonheiten, ohne einigen Abzug zu verkauffen oder zu behalten.

Davon auch die Herren vom Capittel protestirt haben, daß sie durch diese Verhandlung und ihre Mitsiegelung, dem Ertz-Bischoffe, Thumb-Capittel und andern Ständen des Ertz-Stiffts Bremen nicht wollen præjudiciret haben, wie dann auch hiemit den sonderbahren Verträgen, die etliche Geschlecht in Bremen, unter sich haben mögen, gar nichts soll benommen seyn, doch auch gleichwol dabey niemand an billichen Werth deren Güter, so einer zu verkauffen mächtig, auff den Fall der Verkauffung soll verkürtzt werden, da aber denen, so sich nicht wieder in die Stadt begeben wolten, künfftiglich ichtwas an Erbfällen oder sonst anfallen würde, in solchen Fällen soll es nach denen Statuten der Stadt Bremen gehalten werden.

Und sollen sich der jetzt regierende Rath, auch die anwesende, desgleichen ausgewichene und ausgeschaffte Bürgerschafft gegen einander hinfürder Christlich und friedlich halten, und dessen, was sich hiebevorn mit Schrifften, Worten oder Wercken zwischen ihnen in dieser stehenden Irrung oder sonst mag zugetragen haben, hinfürder in

in unguten gegen einander oder sonst gegen jemands, als solte er dem einen oder andern Theile mit Gunst, Rath und Beförderung, oder sonsten in einige Wege mehr, als dem andern, zugethan und gewogen, oder hinderlich gewesen seyn, nicht gedencken, auffrücken, ahnden, oder eyfern, oder zu einigen Unwillen, Unruhe und newer Zwiespalt Ursache geben, sondern der eine den andern mit Trewen meinen, fortsetzen und befürdern insonderheit soll der Rath die Abgetretene, Ausgewichene und Ausgeschaffte, bey Gleich und Rechte schützen und handhaben, und sie die Ausgewichene und Ausgeschaffte, sich hinwieder alles gebührenden Gehorsambs gegen den Rath verhalten, sich auch alles redens, schreibens, druckens oder dergleichen, welches Mißverstand gebehren und zum Zancken, Zwietracht, Verachtung des Raths und der Obrigkeit, auch zur Zerrüttung gemeines und bürgerlichen Friedes gereichen, oder sonsten zu einiger Beschwerung oder Empörung Ursach geben möchte, sampt allen und jeden Conventiculen, heimblichen und offentlichen Conspirationen, sich gäntzlich enteussern, sondern sich gegen einander also verhalten, wie das Christlicher Obrigkeit und Burgerschafft, so in einer Stadt und Ring-Mauren wohnen, wohl anstehet und gebühret.

Und damit künfftige Unruhe, Auffruhr und Zwytracht in der Stadt Bremen so viel desto mehr verhütet, und beständiger Fried und Einigkeit erhalten werde; So haben die Kayserliche subdelegirte Commissarii ferner zu Bestätigung dieses Vertrages verabscheidet, da künfftiglich ein oder mehr Raths-Personen oder Burger zu Bremen, wider diesen Vertrag würden handlen, oder sich sonsten ungebührlich und ungehorsam verhalten, so soll der Rath zu Bremen Macht haben, den oder dieselbigen vermög ihrer Statuten, hergebrachter Gewonheit und gemeiner beschriebener Rechte, in gebührlich Straff zu nehmen.

Da aber die Sachen beschwerlich fürfielen, oder zue Auffruhr, oder Empörung wolten von newem Ursach gegeben werden, oder auch die Bürger sich des Raths halber würden beklagen, daß diesem Vertrag in Religions- und andern darinn begriffenen Sachen, nicht würde nachgelebt, oder sie wider Recht, ihre Statuten, und Gewonheit, auch diesem Vertrag zu entgegen beschwert, oder auch die Justitia denegirt würde, so soll es in denen beschwerlichen Fällen (derer man sich doch nicht verhoffen will) an den Ertz-Bischoffen zu Bremen, als den Ordinarien, oder sede vacante an ein Ehrw. Thumb-Capittel daselbst gelanget werden, welches mit Zuziehung aller und jeglicher fürnehmen Personen aus den Prælaten, Ritterschafft und Städten des Ertz-Stiffts Bremen, sollen Fleiß thun, solche Irrungen in Güte, oder mit Recht zu entscheiden, jedoch dem Rath zu Bremen in andern Fällen, an ihrer sonderbahren über ihre Bürgerschafft und Unterthanen habenden Jurisdiction unabbrüchig.

Würden sich aber, das Gott gnädig verhüte, die Sachen künfftiglich so beschwerlich zutragen, daß durch den Ertz-Bischoffen, ein Ehrwürdig Thumb-Capittel, auch die zugezogenen aus den Prælaten, Ritterschafft und Städten des Ertz-Stiffts Bremen, solchen Beschwerungen in Güte oder Recht nicht könte abgeholffen werden, so soll es an die Röm. Kayserl. Majestät, derhalben ein gebührlich Einsehen zu thun, gelanget werden.

Und nachdeme die erbare Ansee-Städte hiebevor die jetzige Burgermeister, Rath und Bürger der Stadt Bremen, von deswegen, daß sie die Ausgewichene und Ausgeschaffte dergestalt, wie sie es begehret, nicht zu ihren Aemptern, Dignitäten und in die Stadt wiederum gestatten können noch wollen, aus ihrer Societät geschlossen, und ihnen in ihren Städten, auch bey ihren Conthoren, die gemeine freye Handthierung und Commercien verbotten und versperret, dahero nicht allein der Rath zu Bremen, sondern auch die Privat-Bürger in mercklichen Nachtheil und Schaden, auch eines Theils umb Schiff, Leib und Gut (wie angegeben) kommen seyn sollen.

Und dann obbemelte Ansee-Städte haben ihre ansehenliche Bottschafften, und sonderlich die ehrbahre Städte Hamburg und Magdeburg, Braunschweig und Lüneburg, vor sich und von wegen aller Ansee-Städte, den Ausgewichenen zum Beystand zu dieser Handlung zugeordnet. So ist derowegen verabscheidet, nachdeme, die Römische Kayserliche Majestät solch Verbott hiebevor aus Kayserlichen Ampt und Hochheit durch sonderlich derhalben ausgangene und publicirte Mandat cassiret und auffgehoben hat, immassen dann die subdelegirte Commissarien, solche der Kayserlichen Majestät Mandata und Cassation aus sonderlichen derhalben habenden austrücklichen Befelch, hieher repetirt und erhohlet haben wollen, daß solchen Kayserlichen Mandaten gebührlich und gehorsamblich pariret, und darauff alsbald von alten Ansee-Städten bey ihnen und ihren Conthoren obberührt Verbott abgeschaffet, und allen Bürgern und Einwohnern der Stadt Bremen frey stehen und zugelassen werden solle, sich ihrer Kauffmannschaffte, ehrlichen Handthierung, Handels und Wandels in allen und jeden Hansee-Städten und bey ihren Contorn ungehindert männigliches wie zuvor und vor dem obberührten Verboth geschehen, zu gebrauchen, daran sie auch ergangener Handthierung und voriges Unwillens halber fürder nicht sollen gehindert, beeinträchtiget

tiget oder beschweret werden, sondern die gemeine Stadt Bremen und derselbigen Bürger und Einwohner sollen aller Privilegien und Gerechtigkeiten, so die Hansee-Städte unter sich in ihren Städten oder andern Landen haben, geniessen und gebrauchen.

Alß dann auch die anwesende Bürgermeister und Rath der Stadt Bremen, der Ausgewichenen halber geklagt, daß noch etliche aus ihnen von wegen ihrer Aembter, ihrer Einnahmen und Ausgaben Rechenschafft zu thun, und den Rest zu bezahlen schuldig seyn. Item Eintausend Bremer-Marck, auch etliche Brieff und Siegel, Bücher und Register der Stadt Bremen und denen Kirchen zu Bremen gehörig, bey sich und in Verwahrung haben sollen, so haben sich die Ausgewichene erbothen daß diejenige, so Rechenschafft ihrer Aembter halben zu thun schuldig, die gebührlich thun, auch Brieff und Siegel, Bücher und Register, so sie noch in ihrer Verwahrung haben, von sich stellen, und dahin es sich gebühret, überantwortten sollen, da sich dann in klarer richtiger und beständiger Rechenschafft befinden würde, daß dem einem oder dem andern Theile, vermöge solcher Rechenschafft oder sonsten an Renthen und Zinßen etwas zur Gebühr nachstehen würde, oder einer oder mehr Ambts halber etwas vorstrecket, das nützlich und zu bezalen sich gebühren wolte, so soll ein Theil dem andern, was derhalben billich und recht ist, wiederfahren lassen, da sie sich aber derhalben in der Güte nicht vergleichen könten, so soll ein Ertz-Bischoff zu Bremen ꝛc. oder Sede vacante, ein ehrwürdig Duhm-Capittel daselbst hiermit ersucht seyn, wie auch die Verordneten desselben zu befördern zugesagt, sie derhalben nach Möglichkeit in Güte oder Recht zu entscheiden.

Also soll auch Rudolph Reinecken, ietziger Innhaber des Hauses Beverkesa, schuldig seyn, seiner gehabten Verwaltung und Administration halber dem ietzigen Rath gebührliche Rechenschafft zu thun, und demselben das Hauß auf ihr Erfordern, nach Ausgang eines Monats von dato an zu rechnen, mit allen seinen An- und Zugehörungen, beweglich und unbeweglich, wiederumb einzuantwortten, doch mag er mittler Weile daselbst, zu Richtigmachung seiner Rechenschafft, in voriger Verwaltung bleiben, und soll dem Rathe bevorstehen, ietzo alsbald jemands, umb mehrers Auffsehens willen, auff berührt ihr Hauß zu verordnen, welcher alda gebührlich unterhalten werde, auch der neue Droste oder Ambtmann gemeldeten Rudolph Reinecken, nach gethaner Rechenschafft mit nothdürfftiger Fuhre behülfflich seyn soll, damit er seinen Haußrath und andere seine eigene bewegliche Güther in seine Gewahrsamb in die Stadt, oder wo es ihme sonsten innerhalb des Ertz-Stiffts Bremen gelegen, bringen möge.

Was sich dann in ehrbarer auffrichtiger Rechenschafft befinde, das ein Theil dem andern zu thun schuldig, das soll einer dem andern gebührlich erstatten. Würden sie sich aber derhalben unter einander nicht vergleichen können, so soll es zu gütlicher oder rechtlicher Ausführung, wie bey obnechstgesatzten Articuln gemeldt, stehen und beruhen.

Gleichfalls wollen ietziger Bürgermeister und Rath den gewesenen Stadt-Advocaten und Procuratorn am Kayserlichen Cammer-Gericht ihren Nachstand, so man ihnen von wegen ihres Dienstes, biß an der abgestandenen Herren Austritt, nehmlich an die Ostern des verschienen 62sten Jahres schuldig seyn möchte, erlegen und bezahlen lassen.

Nachdem auch beyde Theile sich zugefügten Schadens und Injurien halber zum höchsten gegen einander beklagt, und ein Theil von dem andern dessen Erstattung, Wiederruff und Abtrag begehret, die Partheyen aber derhalben in der Güte nicht verglichen werden können, so haben demnach die subdelegirte Räthe aus sonderlichen der Kayserl. Majestät habenden Befelch, und also ex officio solche Förderung, umb Friedens, Ruhe und Einigkeit willen, gäntzlich gegen einander auffgehoben also, daß kein Theil zu dem andern einigen Zuspruch derhalben habe, besondern dieselbe hiemit todt und ab seyn, und die angezogene Injurien keinen Theil an seinen Ehren und guten Leumuth verletzlich, noch künfftiglich einigem Theile oder sonderbahren Personen derselbigen zu Schaden und Nachtheil auffgeruckt und angezogen werden solten, jedoch haben etliche Privat-Bürger der Stadt Bremen, so dieser Irrung halber in grossen Schaden, wie sie sich dessen beklaget, geführet seyn sollen, ihr Recht wider andere, ausserhalb den Ausgewichenen Ausgeschafften, bedingt und fürbehalten, doch sollen sie dasselbe anders nicht, dann mit Güte oder ordentlichen Rechten suchen und ausführen.

Gleicher Gestalt soll auch den Ausgewichenen und Ausgeschafften (ob sie vielleicht von Zeit ihres Entweichens hero woran versäumet seyn möchten) keine Verjährung zu Schaden kommen, sondern sie hiermit und in Krafft dieses Vertrages Jure Postliminii dargegen restituiret seyn.

Und nachdem sowohl aus den Acten als anderen beyder Theile Fürbringen genugsam erscheinet, daß der Religions-Streit zu der entstandenen Widerwärtigkeit und daraus erfolgten Schaden und Nachtheil nicht die wenigste Ursache gegeben;

So

So sollen und wollen hinfüro die von Bremen, sich durchaus den Religions-Frieden, so Anno 1555. zu Augspurg auffgerichtet und beschlossen, auch folgends auf etzlichen Reichs-Tagen ernewert, gemeß verhalten, ihrem Ertz-Bischoff und Lands-Fürsten gebührlichen Gehorsamb erzeigen, auch die Herren des Thumb-Capittels, und andere Geistligkeit, so inn- und ausserhalb der Stadt gesessen, ihrer gemeinen oder besonderen Privilegien, Gerechtigkeiten und Vertragen, so zwischen ihnen und der Stadt Bremen auffgerichtet, zuwider, mit nichte beschweren, oder andern zu thun gestatten, sondern sie deren sambt und besonder geruhiglich geniessen, und würcklich gebrauchen lassen.

Welches alles, wie obstehet, und diesem Vertrag einverleibet ist, ein Theil dem andern, stet, fest unwiederrufflich und unverbrüchlich zu halten, den Herren Kayserlichen subdelegirten Commissarien mit Hand gegebener Trewe bey Ehren, guten Glauben, wahren Worten und an leiblichen Eyd statt gelobet und zugesaget haben, auch darauff unter sich selbsten einer alsbald darauff den andern die Hand gegeben, und mit Mund und Hertzen alles dasjenige, was ein jeglicher gegen den andern instehender dieser Irrung beschwerlichs gehandelt, gethan, geredet oder fürgenommen haben möchte, gäntzlich verziehen, mit hoher Betheurung, wider diesen beeydeten Vertrag weder inn- noch ausserhalb Rechtens zu ewigen Zeiten im wenigsten zu thun oder zu handeln, noch auch dawider einiger Exception oder Behelffs, geistlichen oder weltliches Rechten, wie die Nahmen haben mögen, für sich selbst oder andere zu gebrauchen, wie sie sich dann dessen, desgleichen auch der Litispendenz und aller dieser Irrung wegen bishero angestellten Zusprüche und Rechtfertigung (so hiemit abe und todt seyn sollen) mit genugsamer Erklährung und ausdrücklicher Renunciation in Krafft dieses Vertrags gäntzlich verziehen und begeben, alles getreulich und ungefährlich.

Dessen zu Uhrkund seynd dieser Verträge zween gleiches Lautes auffgerichtet, und durch die obbenannte Kayserliche Chur- und Fürstliche subdelegirte Räthe, auch die Verordneten eines ehrwürdigen Thumb-Capittels mit ihren angebohrnen und gewöhnlichen Pitziren, durch einen erbaren Rath der Stadt Bremen vor sich und von wegen ihrer Bürger, mit dem grossen der Stadt Bremen Innsiegel, und dann durch die Erbare und Wohlweise, Johann Esich und Dithmar Kenckel, Luder von Rehden, und Dithmar Bredeler, Johann Belmer, und Heinrich Esich, vor sich und von wegen aller ausgewichenen gewesenen Burgermeister und Raths-Personen, auch der ausgewichenen und ausgeschafften Bürger, mit ihren Pitziren versiegelt.

Geschehen und gegeben zu Verden, den 3. Tag Martii, nach der Geburth unsers Heylands und Seeligmachers Jesu Christi, im fünffzehenhundert und acht und sechzigsten Jahre.

XXXVI.

Käysers Rudolphi II. Privilegium vor die Stadt Bremen, die Repressalien wegen der auswärtigen Arrestirung ihrer Bürger und Einwohner betreffend, de Anno 1577.

Wir Rudolph der Ander von GOttes Gnaden, erwehlter Röm. Kayser, zu allen Zeiten Mehrer des Reichs, in Germanien, zu Hungarn, Böheimb, Dalmatien, Croatien und Sclavonien ꝛc. König, Ertz-Hertzog zu Oesterreich, Hertzog zu Burgund, zu Brabant, zu Steyer, zu Cärndten, zu Crain, zu Lützemburg, zu Würtemberg, Ober- und Nieder-Schlesien, Fürst zu Schwaben, Marggraff des H. R. Reichs zu Burgau, zu Mähren, Ober- und Nieder-Laußnitz, Gefürster Graff zu Habspurg, zu Tyrol, zu Pfird, zu Kyburg und zu Görtz, Landgraff im Elsaß, Herr auf der Windischen Marck, zu Portenau und zu Salins ꝛc. Bekennen offentlich mit diesem Brieff, und thun kund allermänniglich, nachdem uns die Ehrsamen, unsere und des Reichs liebe Getreuen N. Burgermeistere und Rathmann der Stadt Bremen, Klageweiß unterthäniglich fürbringen und zu erkennen geben lassen, welcher massen sie, auch ihre Burger und Verwandten, mancherley Weise an vielen Orten, zu Wasser und Land, wider all ihr rechtmäßiges Erbieten, an ihrem Leib, Haab und Güthern aufgehalten, arrestiret, gepfändet, und also zum grossen unüberwindlichen Schaden und Nachtheil geträngt und benöthiget würden; und derhalben, dieweil solche rechtmäßige thätliche Fürnehmen, nicht allein unsern und des H. Reichs aufgerichten, ausgekündigten, auch hochverpoenten Constitutionen, Satzungen und Ordnungen des Land-Friedens, auch allen Rechten und Billigkeiten zuwider wären, sondern auch fast einer Kriegs-Verwaltung gleich sehen, und demüthig angeruffen und gebethen, daß wir aus angebohrner Mildigkeit, und zu Schutz und Handhabung der Gerechtigkeit, sie solcher Beschwerung halber zu bedencken, und ihnen mit unser Kayserlichen gebührlichen Hülff und Begnadigung sich derselben jederzeit und zu allen vorstehenden Nothfällen haben zu gebrauchen, zu erscheinen gnädiglich geruheten, daß wir derwegen auf solch

ihr

ihr dehmüthig ziemlich Bitt, und dieweil sie einem jeden, so sie Spruch und Forderung nicht zu erlassen vermeinte, an gebührlichen Orten und Enden, Rechtens und aller Billigkeit statt zu thun erbietig seind, und dann in Ansehung, daß vermög unser und des H. Reichs Ordnungen und Satzungen des Land-Friedens, ein jeder bey ordentlichen Rechten ruhiglich gelassen, und niemand darüber mit der That eigenes Gewalt beschweret werden solle: Gedachter Burgermeister und Rathmanne, samt ihren Burgern, Einwohnern, Zugehörigen, Unterthanen und Verwandten, auch ihrer aller Leib, Haab und Güter, liegend und fahrend, Lehen und Eigen, so sie iezo haben, oder künfftiglich mit rechtmäßigem Titul überkommen werden, in unser und des Reichs, auch unserer erblichen Fürstenthum und Landen, sonder Gnad, Verspruch, Schutz und Schirm auffgenommen und empfangen, und ihnen darzu unser und des Reichs frey, gestrack, sicher Geleiten für Gewalt zu Recht mitgetheilet und gegeben haben und thun das alles hiermit von Röm. Kayserl. Macht wissentlich in Krafft dieses Briefes, also, daß sie samt ihren Burgern, Inwohnern, Zugehörigen, Unterthanen und Verwandten, auch ihrer aller Leiben, Haab und Güthern, wie die genant werden, oder wo und an welchen Enden die gelegen seyn mögen, nichts darvon ausgenommen, in unser und des H. Reichs, auch unserer erblichen Fürstenthum und Lande, sonder Gnad und Verspruch, Schutz und Schirm seyn, auch unser und des Reichs frey, strack Sicherheit und Geleit, und darzu alle und jegliche Ehre, Würden, Vortheil, Rechten, Gerechtigkeiten und gut Gewohnheit haben, und allenthalben im heil. Reich ihrer Nothdurfft und Gelegenheit nach frey, sicher, unbeschwert, unbekümmert und unaufgehalten handlen und wandlen, auch sich des alles und jedes gebrauchen, freuen, nutzen und nießen sollen und mögen, wie andere, so in unser und des Reichs sondern Gnaden, Verspruch, Schutz und Schirm seyn, und unsere Sicherheit und Geleit haben, solches alles haben, gebrauchen und geniessen, von Recht oder Gewohnheit, von allermänniglich unverhindert. Wir meinen, setzen, ordnen und wollen auch von unser Römischen Kayserlichen Macht Vollkommenheit, daß obgemelte Burgermeister und Rathmanne der Stadt Bremen, und derselben Burger, Inwohner, Zugehörige, Unterthanen und Verwandten, auch aller ihrer Leib, Haab und Güter, wie obstehet, hinfüran umb keinerley Sachen, Spruch oder Anforderung willen, aus was Ursachen oder Schein dieselben durch jemand, was Standes, Würden oder Wesens der oder die weren, gegen ihnen fürgewandt und prætendiret werden möchten, nirgends im heiligen Reich eigenes Gewalts ohne Recht aufgehalten, arrestiret, gepfändet, repressalirt oder beschweret werden, sondern wer zu ihnen samtlich oder ihrer einem insonderheit zu sprechen hat, den oder dieselben sich an ordentlichen gebührlichen Rechten begnügen lassen sollen. Doch sollen hergegen gemelte Burgermeister und Rathmanne der Stadt Bremen, ihre Burger, Innwohner, Zugehörige und Verwandten, einem jeden umb sein Spruch und Forderung ihrem Erbieten nach an Orten und Enden, da sichs gebühret, Rechtens statt thun, und demselben keines Weges vorseyn. Und gebieten darauff allen und jeden Churfürsten, Fürsten, Geist- und Weltl. Prälaten, Graffen, Freyen, Herren, Rittern, Knechten, Hauptleuten, Landvögten, Vitzthumen, Vögten, Pflegern, Verwesern, Amtleuten, Schultheissen, Burgermeistern, Richtern, Räthen, Burgern, Gemeinden und sonst allen andern unsern und des Reichs Unterthanen und Getreuen, was Würden, Stands oder Wesens die seind, ernstlich und festiglich mit diesem Brieff, und wollen, daß sie die obgenannten Burgermeister und Rathmanne der Stadt Bremen, samt ihren Burgern, Innwohnern, Zugehörigen, Unterthanen und Verwandten, auch ihrer aller Leib, Haab und Güthern, bey solcher unser und des Reichs sondern Gnad und Verspruch, Schutz, Schirm und Geleit, geruhiglich bleiben, sich dessen alles freuen, gebrauchen und geniessen lassen, und sie noch die ihren, wie obstehet, hierwider nicht auffhalten, dringen, bekümmern, vergewaltigen noch beschweren, noch des jemands andern zu thun gestatten, in keine Weiß noch Weg, als lieb einem jeden sey, unsere und des Reichs schwere Ungnad und Straffe, und darzu eine Pön, nemlich fünffzig Marck lötiges Goldes zu vermeiden, die ein jeder, so offt er freventlich hierwider thäte, uns halb in unsere und des Reichs Cammer, und den andern halben Theil offtgemelten Burgermeister und Rathmanne der Stadt Bremen und den ihren, als obstehet, so hierwieder beleidiget würden, unabläßlich zu bezahlen, verfallen seyn soll. Mit Uhrkund dieses Brieffs, besiegelt mit unserm Kayserlichen anhangenden Insiegel, geben in unser Stadt Wien, den viertzehenden Tag des Monats Septembris, nach Christi unsers lieben Herrn und Seeligmachers Geburth fünffzehenhundert und in sieben und siebentzigsten, unserer Reiche, des Römischen im dritten, des Hungarischen im sechsten, und des Böheimischen auch im dritten Jahr.

XXXVII.

Käysers Rudolphi II. Revers, so er der Stadt Bremen, wegen der von ihr empfangenen Türcken-Hülffe, im Jahr 1602. ertheilet.

WIr Rudolff der Ander, von GOttes Gnaden, erwöhlter Römischer Kayser, zu allen Zeiten Mehrer des Reichs, in Germanien, auch zu Hungarn und Böhaimb ꝛc. König ꝛc. Ertz-Herzog zu Oesterreich, Herzog zu Burgund, Steyr, Kärndten, Crayn und Würtenberg, in Ober- und Nieder-Schlesien, Marggrave zu Mähren, in Ober- und Nieder-Laußnitz, Grave zu Tyrol ꝛc. Bekennen für uns und unsere Nachkommen am Reiche öffentlich mit diesem Brieff. Demnach uns die Ehrsamen, unsere und des Reichs liebe Getreuen, N. Bürgermeister und Rath der Stadt Bremen, auf unser, durch sonderbaren hierzu verordneten Commissarium beschehenes gnädiges Ansuchen und Begehren, zu heurigem wider den Erb-Feind Christliches Nahmens und Glaubens, den Türcken, bevorstehenden Feldzug, aus ihrem unterthänigsten gegen uns tragenden Willen, als eine freywillige Hülff, N. N. Reichs- oder Franckfurter Gülden, gehorsamlich bewilligt, daß wir demnach von ermelten Bürgermeister und Rath alldar solche N. N. Reichs- oder Franckfurter Gülden zu Handen unsers Raths des H. Röm. Reichs lieben Getreuen, Christoffen von Loß zu Pilnitz, also bahr eingenommen und empfangen haben, sagen derowegen obgedachte Bürgermeister und Räht solcher ihrer bewilligt und völlig erlegten N. N. Gülden, hiemit nit allein qvit und ledig, sondern zusagen und versprechen auch nochmahlen, daß mehrgedachten Bürgermeister und Raht, solche ihre gut und freywillige Hülff, auch derselben Erlegung, an ihren Privilegien, Freyheiten, altem löblichen Herkommen, und guten Gewohnheiten, künfftig allerdings unschädlich seyn, und keinen nachthailigen Eingang, Abbruch oder Schmählerung in kein Weiß noch Weg bringen, oder geberen soll, genädiglich und ohne Gefehrde, mit Uhrkundt dieß Brieffs, geben auff unserm Königlichen Schloß zu Praag, den neun und zwantzigsten Julii Anno im sechszehenhundert und andern, unserer Reiche des Römischen im sieben und zwantzigsten, des Hungarischen im dreyßigsten und des Beheimischen auch im sieben und zwantzigsten.

RVDOLFF.

Ad Mandatum electi Dn. Imperatoris proprium.

(L.S)

W. Unverzagt, Fhr. mpr.
Jacob Hr. Molart. mpr.
H. Hämmerl. mpr.

XXXIIX.

Vertrag zwischen dem Magistrat der Stadt Bremen, an einem; dann Lüder Clüvern, Goh-Gräfen des Gerichts Achimb, am andern Theile, die Gräntz-Scheidung bey dem Dorffe Harstede betreffend. de Anno 1603.

ZU wissen, nachdehme zwischen uns dem Rahde der Stadt Bremen, an einem, und dann mir, Lüder Clüvern, als Goh-Gräffen des Gerichts Achimb, anders Theils, von wegen der Graintz und Schnede des Gerichts Achimb, uf dißeit dem Dorffe Harstede, nacher Bremen zu, und der Stadt Bremen Gebieths halber, sich eine Zeitlang hero Irrung und Miß-Verständnüß erhalten, indehme meine Lüder Clüver Gerichts-Leute, um eine Zeit lang hero ihre Findung des Gerichtes Schnede halber, also gethan und dahin gerichtet, als solte das Gericht Achimb nacher Bremen zu, ins Westen, uf diesseits des Dorffes Harstede, biß uff die Gehte und die gehlen Kuhlen, bey den dreyen Pfahlen, uff dem Teich vor Harstede, und von solcher gehlen Kuhlen, den Teich entlang, bis uff das Eisen-Ratt, vnd daselbst bis in den Strohm der Wieser sich erstrecken; Wyr der Raht aber solchs jederzeit widersprochen, und unser Gebiethe, bis an die jetzgedachte drey Pfähle verthätiget, und ferner verbitten wollen, daß demnach solche Irrsahlen, durch Herrn Hinrichen Hauwken, Burgermeistern, D. Johann Schaffen, Raht, Syndicum, und D. Eberhard Bornhorsten, Raths-Verwandten, also von uns, (dem Raht) darzu insonderheit Gedeputierte, mit mir Lüder Clüver, dahin in der Gühte und Freundschafft verhandelt, verglichen und vertragen worden daß die Graintz oder Schnede des Gerichts Achimb, bey mehrgedachten dreyen Pfählen, und der gehlen Kuhlen bewenden, und darab uff und entlangest dem Graben, so umb die Pawler Marsch, uf die Norderseiten ist, bis in dem Straum der Wieser, wie auch ingleichen der Stadt, und unser des Rahts Gebiethe, von und aus der Stadt Bremen an, bis an die Gethe, und gehlen Kuhlen uff solche drey Pfähle, und dem jetzt specificirten Graben, an der Pawler Marsch sich erstrecken solle, also daß, was in künfftig uff jenner seit der Gehte, geelen Kuhlen, drey Pfählen, und den angedeuteten Graben, umb die Pawler Marsch, vor Fälle sich zutragen werden, solches uns, dem Rathe, und Stadt Bremen als in unserm Gebiehte und Hochheit, geschehen zu seyn, zu verthätigen und zu richten, was aber uff jener-

nerseit der Gehte geelen Kuhlen/ dreyen Pfahlen/ und dem mehrgedachten Graben sich begeben wurde/ solches mir dem Gograffen/ und meinen Successoren des Gerichts Achimb/ zu verbitten/ zustehen/ und gebühren/ und solche Oehrter nun hinfüro/ für die unzweiffliche Scheidung und Gräntz der Stadt Bremen Gebieths und des Gerichts Achimb seyn und bleiben/ darob auch festiglich gehalten werden solle. Jedoch ist hiebey ferner verabscheidet/ dieweil wyr/ der Raht/ der gäntzlichen Meinung gewesen/ daß die Pawler Marsch/ als ein Pertinenz des vor unser Stadt vor diesem gelegenen Pawler-Closter/ auch billig mit in unser des Rahts Gebiethe zu rechnen und zu achten/ dagegen aber ich/ Lüder Clüver/ mich beduncken lassen/ weiln dieselbe Pawler Marsch/ in des Gerichts Achimb Bezirck/ von Alters mit befunden/ daß sie darinne auch nunmehro billig zu lassen: So ist endlich solcher Streit dahin remediiret/ daß es bey der obangedeuteten Scheidung bleiben/ aber doch/ so viel die Pawler Marsch in sich betrifft/ die Stadt Bremen uff derselbigen/ sowoll als die pro tempore, Gograffen des Gerichts Achimb/ die Verfolgung und Angriff zugleich haben sollen/ doch dergestalt/ da etwan wyr/ der Raht/ einen Missethäter bis dahin/ und darauff/ ehe dann die Gograffen verfolgen würden/ daß dann wyr der Raht solches freylich zu thuende/ und die darauff betrettene Missethäter daselbst gefänglich anzunehmen/ und in unser Gewahrsam nacher Bremen bringen zu lassen Macht haben. Würden aber die Herren Gograffen von Achimb uns dem Raht darinnen præveniren/ und auch jemande biß auf solche Pawler Marsch verfolgen/ antasten/ auch in ihre Haffte bringen lassen/ daß ihnen solches gleicher Gestalt frey stehen/ und also dießfalls der Raht mit dem Gograffen/ und hinwiederumb die Herren Gograffen mit dem Rahte gleichmäßig Recht auff der Pawler Marsch haben/ und diesfalls die Prævention dem einen wie dem andern gelten und guth gelassen werden/ sonsten aber es in andern Fällen bey der obgedachten Scheidung und Graintz/ bis an den Graben/ uff der Norderseith der Pawler Marsch verbleiben/ und daselbst eines jeden Jurisdiction, Gebiethe und Hochheit kehren und wenden solle/ alles ohne Argelist und Gefährde. Und deß in Uhrkunde, haben wyr Burgermeister und Raht obgemeldt/ vor uns und unsere Nachkommen/ unser Stadt-Ingesiegel/ und ich Lüder Clüver/ Gograffe obgedacht/ vor mich und meine Erben und Nachfolgere des Gerichts Achimb/ mein angebohren Pitzier hierunter an diesen Brieff wissentlich gehangen/ deren zween eines Lauths verfertigt/ und jedem Theil eines davon zugestellet worden. Geschehen im Jahr nach Christi unsers HErrn Geburt/ Dusend sechshundert dre/ den negen und twintigsten Dagh des Mantes Juli.

(L. S. Senat.) (L.S.)

XXXIX.

Käysers Matthiæ Confirmation **des von Käyser** Rudolpho II. **der Stadt Bremen im Jahr** 1577. **ertheilten** Privilegii de non arrestando, de Anno 1613.

Wir Matthias von GOttes Gnaden/ Erwöhlter Römischer Kayser/ zu allen Zeiten Mehrer des Reichs ꝛc. Bekennen offentlich mit diesem Brieff/ und thun kund allermänniglich/ daß uns die Ehrsame, unsere und des Reichs liebe Getreue N. Burgermeister und Rathmanne der Stadt Bremen in glaubwürdiger Form fürbringen lassen einen Schutz- und Schirm-Brieff/ samt angehängter Freyheit wider die repressalien und Arrest/ welcher von weylaud dem Durchleuchtigsten Fürsten/ Herrn Rudolphen dem andern ꝛc. Römischen Kaysern/ unserm geliebten Herrn und Brudern auch nechsten Vorfahren am Reich/ Christseeligster Gedächtnüß/ ausgangen und gegeben worden auch hernach von Worten zu Worten stehet/ und also lautet:

Inseratur Privilegium Rudolphi II. so oben unter Num. XXXVI. befindlich.

Und uns darauff obgedachte Burgermeister und Rathmanne der Stadt Bremen/ unterthänigst angeruffen und gebethen/ daß wir als ietzt regierender Römischer Keyser obberührt Privilegium und Freyheit alles ihres Innhalts zu confirmiren und zu bestätigen gnädiglich geruheten: Das haben wir angesehen gedachter Stadt Bremen demüthig ziemliche Bitte/ auch die angenehme/ nützliche und getreue Dienste, so sie und ihre Vordern weyland unsern Vorfahren am Reich/ Römischen Kaysern und Königen/ und dem H. Reich offt willigklich gethan/ und sie uns und dem H. Reich hinführo zu thun sich unterthänigst erbieten, auch wohl thun mögen und sollen; und darumb mit wohlbedachtem Muth/ gutem Rath und rechtem Wissen/ solch obinserirte Freyheit als Römischer Kayser gnädiglich confirmiret und bestätiget/ confirmiren und bestätigen ihnen dieselbe auch hiermit von Römischer Kayserlicher Macht Vollkommenheit/ wissendlich und in Krafft dieses Brieffs/ was wir ihnen von Rechts und Billigkeit wegen daran zu confirmiren und zu bestätigen haben/ sollen und mögen/ und meinen/ setzen und wollen/ daß vorgeschrieben weyl. unsers Herrn und Brudern/ Kayser Rudolph des Andern ꝛc. seeligen Frey-

Freyheits-Brieffs in allen und jeden seinen Worten/ Puncten/ Clausulen/ Articulen/ Innhaltungen/ Meinungen und Begreiffungen/ kräfftig und mächtig seyn/ stett/ vest und unverbrüchlich gehalten werden/ und mehrgedachte Stadt Bremen sich desselben gebrauchen/ genießen/ und gäntzlich dabey bleiben sollen und mögen/ von allermänniglich unverhindert. Und gebieten darauff allen und jeden Churfürsten/ Fürsten/ Geistlichen und Weltlichen/ Prälaten/ Graffen/ Freyen/ Herren/ Rittern/ Knechten/ Hauptleuten/ Land-Vögten/ Vitzthumen/ Vögten/ Pflegern/ Verwesern/ Amtleuten/ Schultheissen/ Burgermeistern/ Richtern/ Räthen/ Burgern/ Gemeinden/ und sonst allen andern unsern und des Reichs Unterthanen und Getreuen/ was Würden/ Stands oder Wesens die seind/ ernstlich und festiglich mit diesem Brieff/ und wollen/ daß sie vielgedachte Stadt Bremen an obbestimten ihren Gnaden und Freyheiten/ auch dieser unser Kayserlichen Confirmation nicht irren noch hindern/ sondern sie dabey von unser und des Reichs wegen festiglich handhaben/ schützen und schirmen/ und deren geruhiglich gebrauchen/ geniessen/ und gäntzlich dabey bleiben lassen/ und hierwider nicht thun/ handeln oder fürnehmen, noch das jemand andern zu thun gestatten/ in keine Weiß/ als lieb einem jeden sey/ unser und des Reichs schwere Ungnad und Straffe/ und darzu die pœn in mehrhochgedachtes unsers lieben Herrn und Bruders seeligen Brieff begriffen/ zu vermeiden/ das meinen wir ernstlich. Mit Uhrkund dieses Brieffs besiegelt mit unserm Kayserlichen anhangendem Insiegel: Geben in unserer und des heiligen Reichs Stadt Regenspurg/ den neundten Tag des Monats Octobris, nach Christi unsers lieben HErrn und Seeligmachers Geburth sechzehen hundert und im dreyzehenden/ unserer Reiche des Römischen im andern/ des Hungarischen im fünfften/ und des Böheimischen in dem dritten Jahren.

XL.

Königs Christiani IV. Assecuration, **daß dero Herr Sohn, Hertzog Friedrich/ als** Coadjutor **des Ertz-Stiffts Bremen, der Stadt Bremen an ihren Gerechtsamen,** Privilegiis **und Freyheiten keinen Eintrag thun solle,** de Anno 1622.

Wir Christian der Vierdte/ von GOttes Gnaden/ zu Dennemarcken/ Norwegen/ der Wenden und Gothen König/ ꝛc. Hertzog zu Schleßwieg/ Holstein/ Stormarn und der Dithmarschen/ Graff zu Oldenburg und Delmenhorst ꝛc. Thuen kundt/ nachdem die Ehrsame/ unsere liebe besondere/ Burgermeistere und Rath der Stadt Bremen/ sich auff unser gnädigstes ansehnliches Begehren/ in unsers freundlichen geliebten Sohns/ Hertzog Friderichs/ Coadjut. und künfftiger Succession-Sache/ gantz willfährig bezeiget/ dieselbe bester Müglichkeit fortsetzen helffen/ und sich bey dem gantzen Wercke also getreulich erweisen/ daß wyr darob ihre zu uns tragende unterthänigste Devotion in der That würcklich verspühret und empfunden haben/ und wir dann dagegen auf solche unterthänigste ihre Dienstbezeigung/ nach vollendetem solchem heilsamen Wercke/ ihnen ihre habende Privilegia, Immunitates, Hoch-Frey- und Gerechtigkeiten im Ertz-Stifft Bremen gnädigst zu confirmiren und sie dabey zu manuteniren Königlich versprechen und verheißen lassen/ als wollen wyr selbigem allem gnädigst stat gethan haben/ ihnen auch solches hiemit und in Krafft dieses/ daß ein Ehrsamer Rath/ gemeine Stadt und Burgerschafft hinführo auch/ bey allen ihren habenden und wolhergebrachten Freyheiten/ Immunitäten/ Jurisdictionen/ mero & mixto Imperio, Regalien/ Herrligkeiten/ Statuten/ Consuetudinibus und andern Recht- und Gerechtigkeiten/ wie die auch Namen haben mögen/ inn- oder ausserhalb der Stadt/ zu Wasser und Lande/ in Weltlichen und Geistlichen Regiment/ in Kirchen und Schulen/ ruhiglich und allerdings unperturbirt gelassen werden. Wie wir dann vorhochgedachtes unsers Sohns Lbd. dahin vätterlich disponiren wollen/ daß wann dieselbige durch GOttes deß Allmächtigen gnädige Schick- und Verleyhung/ die Regierung im Ertz-Stifft antretten werden/ sie alsdann solches alles/ und alle dasjenige/ so desselben löbliche Prædecessores ihnen confirmiret und verschrieben/ auch vestiglich zu confirmiren und zu halten sich reserviren sollen/ insonderheit S. Lbd. neben uns darob seyn/ daß gemeldter Rath und gemeine Burgerschafft in puncto Contributionum wider das Herkommen nicht beeinträchtiget/ sondern bey ihren wolhergebrachten Immunitäten/ und mit vorigen Herrn Ertz-Bischoffen auffgerichteten Verträgen allerdings unbetrübet gelassen/ und mit keinen neuen Auffiagen/ wie die auch genennet werden können/ graviret und beschweret werden. Und da etwa deßwegen und sonsten einige andere Mißverstände und Irrsalen zwischen S. Lbd. und ihnen einfallen möchten/ alsdann einem Ehrsamen Rath/ gemeiner Stadt und Bürgerschafft nicht mit Arresten/ Sperrung der Commercien/ Strassen und Schiffarth/ oder in einige andere Wege/

Wege, mit Gewalt, inn- oder ausserhalb Stiffts zugesetzet, sondern alles, entweder zu gütlicher oder rechtlicher Entscheidung veranlasset, und sie immittelst bey ihren vorigen wolhergebrachten Rechten, Compacten, Verträgen und Besitzen manuteniret und gelassen werden sollen, bey welchem allen wir sowol als unsers Sohns Lbd. Sie König- und Fürstlich schützen und handhaben, auch hinfüro bey allen begebenden Gelegenheiten, in allen ihrem Anliegen die Könnigliche Hand bieten und zu allem fernern Auffnehmen und gedeylichen Wolstande, so viel uns immer müglich, gnädigst und gnädiglich beförderlich und ersprießlich seyn und erscheinen wollen. Dessen zu sicherem Urkund, haben wir diesen Brieff mit unserm Königlichen Hand-Zeichen und anhangendem Insiegel bevestiget. So gegeben auff unserm Königlichen Schloß zu Copenhagen, den 8. Februar. Anno 1622.

Christian, mpr. (L.S.)

XLI.

Ertz-Bischoff Friedrichs zu Bremen Resolution **auf das von der Stadt Bremen, wegen dero Herrn Vaters ihr im Jahr 1622. ertheilten** Assecuration, **übergebene Bedencken,** de Anno 1634.

Es hat sich der Hochwürdigster, Durchleuchtiger und Hochgebohrner Fürst und Herr, Herr Friederich, Erwählter zu Ertz- und Bischoffen der Stiffter Bremen und Verhden, Coadjutor zu Halberstadt, Erbe zu Norwegen, Hertzog zu Schleßwig, Holstein, Stormarn, und der Dithmarschen, Graff zu Oldenburg und Delmenhorst ꝛc. unser allerseits gnädigster Fürst und Herr, dasjenige, was nach Einantwortung behueffiger Credentialen, E. E. Wolweisen Raths der Stadt Bremen Abgesandter und Syndicus, der Ehrenvester und Hochgelahrter Herr Dietrich Lange, der Rechten Doctor, in schrifft-an statt mündlicher Proposition, von wegen wohlgedachter seiner Herren Principalen allhie vor- und angeworben, unterthänig referiren lassen, auch selbiges ohngefährlich, præmissis curialibus solitis, dahin, wie das nemlich zuförderst vorangeregter Rath unterthänigst begehren wollen, es möchten höchstgedachte J. F. Gn. ehe und bevor sie in dero Stadt Bremen sich wesentlich verfügten, vermöge dero zu Dennemarck, Norwegen, Kön. Maj. ihres gnädigen vielgeliebten Herrn Vaters ohnlängst in Anno 1622. den 8. Februar. gnädigst herauß gegebenen Reverses gemeldter ihrer Stadt hergebrachte Immunitäten, Hoch- und Gerechtigkeit vestiglich confirmiren, besagten vätterlichen Revers allerdings ratificiren, und unter dero Fürstl. Hand-Siegel all solche Confirmation ertheilen und folgen lassen, sodann dabeneben sich gleicher Gestalt verpflichten, daß dieser J. Fürstl. Gn. vorhabender Einzug und darauff erfolgende Anwesenheit daselbst vorwohlgedachter Rath und dessen gemeiner Bürgerschafft an obangeregten deren Hoh-Ober-Frey- und Gerechtigkeiten, auch deroselben Possession vel quasi zu keinen Verfang oder Nachtheil gemeynt seyn noch gereichen, sondern was inmittelst bey währender S. Fürstl. Gn. Gegenwärtigkeit vor oder nach angetrettener Regierung von deroselben, oder dero Bedienten daselbst, in dero Bottmäßigkeit vorgehen oder neotiiret werden möchte, solches alles ihnen zu gantz keiner Præjudiz angesehen, noch künfftiger Zeit zu einiger Consequenz gezogen werden solte.

So dann schließlich, daß ihnen auff ohnzweiflich von Herrn Oettleff Reventlawen, Kön. Dännemarckischen geheimbden Hoff- und Canzeley-Rath, als jüngstmahligen Abgesandten, nunmehr hinterbrachten unterthänigen getreuen Relation deß Oldenburgischen angemaßeten Weser-Zolls halber, gewürige Erklärung erfolgen möchte, zu guter Wol-Meynung eingenommen.

So viel nun betrifft die vigore regiarum reversalium begehrte Confirmation, erkennen J. F. Gn. sich schuldig, ieztgedachtes Königl. Versprechen iederzeit söhnlich zu respectiren, allein, da annoch zur Zeit sie ihre völlige Regierung würcklich nicht angetretten, dergleichen Conditio aber expresse vorhöchsterwehnten Königl. Reversalien einverleibet, müssen sie damit, biß dahin, billich in Ruhe stehen, sie seynd aber einen Weg als den andern deß ohnfehlbaren gnädigen Anerbietens, künfftiger Zeit, wann sie sich gedachter ihrer Regierung beständig anmassen werden, aller ohnverweißlichen Gebühr zu offtgedachtem Raths gutem Contento hierin, wie auch in mehrem, sich zu erweisen; Was sonsten wegen besorgenden Præjuditzes und künfftiger gefährlichen Consequenz, so ietziges J. F. Gn. Einzugs und geringen Commoration halber sie sich befahren wollen, eingerückt, vermeynen J. F. Gn. alldieweil die mehrhöchstgedachte zu Dännemarck Norwegen Kön. Majest. S. F. Gn. gnädiger vielgeliebter Hr. Vatter, sowohl auch J. F. Gn. selbsten mit beyden kriegenden Theilen allerseits und durchauß gute Neutralität, auch Freundschafft und Correspondenz pflegen, und selbige beständiglich zu unterhalten geneigt, dickbesagter Rath oder die gemeine Bürgerschafft zu Bremen werden sich keiner Ungelegenheit, oder Mißtrauens bey einigem Theil J. F. Gnaden Auffhaltens halber mit Bestande zu besorgen haben, weniger J. F. Gn. als welche anietzo noch keiner Regierung sich unterwinden, mehr als andere frembden Passagiren in ihre Stadt für bahre Zahl- und eigene Bekostigung sich auffzuhalten, verweigern oder difficultiren können, immittelst haben gleichwol J. F. Gn. die Oldenburgische Zollirung nicht aus Acht gelassen, sondern annoch für dero jüngstem Abreisen von Flensburg bey offthöchsterwehnter Ihrer Kön. Majestät dero Herrn Vattern söhnliche Anforderung gethan, auch so viel erlangt, daß denen ietzo auff der Reiß ihro beygeordneten Herren Räthen nachmahln die gütliche Vergleichung ehister Zeit bey J. F. Gn. Anwesenheit fürzunehmen, beygemessen und anbefohlen worden. Massen dann J. F. Gn. ohne das auch selbsten ihres Orts an mühsamer Interposition und Vermittelung ferner nichts wollen erwinden lassen, haben dieses dem Herrn Abgesandten, welchen sie mit beharrlichen Gnaden wohlgewogen, hinwiederumb zu dero gnädigen Resolution außantworten lassen wollen. Uhrkundlich unter hochgedachter J. F. Gn. Cammer-Secret: Geben auff dem Closter Zehven, den 23. Decembr. Anno 1634.

(L.S.)

XLII.

Revers, welchen Ertz-Bischoff Friedrich zu Bremen der Stadt Bremen gegeben, daß er sie bey ihren Rechten und Freyheiten ungekräncket lassen wolle, de Anno 1637.

Wy Friedrich von GOttes Gnaden, Erwöhlter tho Ertz- und Bischoppen der Stiffter Bremen und Vehrden, Coadjutor tho Halberstadt, Arffe tho Norwegen, Hertzog tho Schleßwig, Hollstein, Stormarn und der Ditmarschen, Graff tho Oldenborg und Delmenhorst ꝛc. Doen witlich und openbahr allen, de dißen Breff sehen oder hören lessen, dat wy ansen lewen Getruwen Borgermeistern und Rathmannen, ock der Meinheit unser Stadt Bremen, und den Ehren, also danne Gnade hebben gegeven, dat se by allem öhrem olden Rechte, Seeden, Wanheit, Fryheit und Privilegien schöllen bliven, daranne besitzen und fryglicken brucken in aller Wyse, alß se by unser Vorfahren Tyden gehat, beseten und gebruckt hebben, und wy schällen und willen en de in allen Stücken stedigen und vermehren, und ja nergend anne verbrecken, offte vermindern, were aber, dat wy offte anders jemandt vornehmen, und en öhre olde Rechte, Seede, Wanheit, Fryheit und Privilegia woranne tho krenckende offte tho brekende, so sind twe der Elteſten Rathmänne tho Bremen neger mit öhrem Recht tho beholden, de der Stadt olde Recht, Seede Wanheit Fryheit und Privilegia, den wy offte anders jemand ehne de jergene mede tho brekende edder tho krenckende, tho Tüge aller vorgeschreven Stücke, hebben wy unse Cammer-Secret witlicken und mit gutem Willen hengen beten an düßem Breff. Geven na Gades Gebohrt, dusend sös hundert, darnach in dem söven und dartigsten Jahre, am Mandage nach Lætare den twintigsten Martii.

XLIII.

Käysers Ferdinandi III. Confirmation, **des von Käyser** Carolo V. **der Stadt Bremen im Jahr 1541. ertheilten** Privilegii, **die Raths-Wahl, Stadt-Vogtey und anderes mehr betreffend,** de Anno 1637.

Wir Ferdinand der Dritte von GOttes Gnaden, Erwöhlter Römischer Keyser, zu allen Zeiten Mehrer deß Reichs, in Germanien, zu Hungarn, Böheimb, Dalmatien, Croatien und Sclavonien ꝛc. König, Ertz-Hertzog zu Oesterreich, Hertzog zu Burgund, zu Braband, zu Steyer, zu Kärndten, zu Crain, zu Lützenburg, zu Würtemberg, Ober- und Nieder-Schlesien, Fürst zu Schwaben, Marggrafe deß H. Röm. Reichs zu Burgau, zu Mähren, Ober- und Nieder-Laußnitz, Gefürster Grave zu Habspurg, zu Tyrol, zu Pfierdt, zu Kyburg und zu Görtz, Landgrafe im Elsaß Herr auff der Windischen Marck, zu Porttenau und zu Salins. Bekennen offentlich mit diesem Brieff, und thun kund allermänniglich, daß uns die Ersame, unsere und deß Reichs liebe Getreue, N. Burgermeister, Rath und Burger gemeiniglich der Stadt Bremen in glaubwürdigem Schein fürbringen lassen, ein Privilegium und Freyheit über ihre Rath-Wahl, Ordnung, und was derselben anhängig, damit weyland unser hochgeehrter Vorfahr am Reich, Käyser Carl der Fünffte Christmildester Gedächtnuß, sie am dato in unserer und deß H. Reichs Statt Regenspurg den fünffzehenden Monats Julii Anno 1541. gnädigst begabt, welches hernach geschrieben stehet, und von Wort zu Wort also lautet:

Inseratur Privilegium Caroli V. supra sub Num. XXVI.

Und uns darauff obbenennte Burgermaister, Rath und Burgere gemeiniglich unterthänigklich anruffen und bitten lassen, daß wir ihnen solch ieztgemelte Freyheiten und Gnaden, als

ieztregierender Römischer Kayser, wiederumben von newen zu confirmiren und zu bestättigen gnädiglich geruheten, deß haben wyr angesehen solch der gemelten Burgermaister und Rath der Stadt Bremen demüthig fleißig Bitte, auch die getrewen, gehorsamb und willige Dienste, so ihre Vorfordern und sie, weylandt unsern Vorfahren, auch uns und dem heil. Reich gethan haben, und hinführo wohl thuen mögen und sollen, und darumb mit wolbedachtem Muth, gutem zeitigen Rath und rechtem Wissen die obgemelte Freyheiten gnädiglich confirmirt und bestättiget, confirmiren und bestätten ihnen die auch hiemit von newen aus R. Käyserl. Macht wissentlich in Krafft diß Brieffs, was wyr ihnen von Rechts- und Gewohnheit wegen daran zu confirmiren und zu bestätten haben, sollen und mögen, doch uns und dem heil. Reich an unser hohen Obrigkeit, und sonst männiglich an seinen Rechten und Gerechtigkeiten unvergreifflich und unschädlich, und gebieten darauff allen und ieden Churfürsten, Fürsten, Geist- und Weltlichen, Prälaten, Graven, Freyen, Herren, Rittern, Knechten, Land-Marschallen, Lands-Hauptleuten, Land-Vögten, Hauptleuten, Vitzdomben, Vögten, Pflegern, Verwesern, Amptleuten, Land-Richtern, Schultheissen, Burgermeistern, Richtern, Räthen, Burgern, Gemainden, und sonst allen andern unsern und deß Reichs, auch unserer Erb-Königreich, Fürstenthumb und Lande Unterthanen und Getreuen, was Würden, Standt oder Wesens die seynd, von obgemelter unser Kayserlichen Macht ernst- und festiglich mit diesem Brieff, und wollen, daß sie die obgenandten Burgermaister, Rath und Burger gemainiglich der Stadt Bremen, an obberührten Gnaden, Freyheiten, Confirmir- und Bestättigung nicht irren noch hindern, sondern sie dabey bleiben, und sich deren geruhiglich gebrauchen und geniessen lassen, und hierwider nicht thun, noch das jemands andern zu thun gestatten, als lieb einem jeden seye, unser und deß Reichs schwere Ungnad und Straff, und darzu eine Pöen, nemlich funfftzig Marck lötigs Golds zu vermeiden, die ein jeder, so offt er freventlich hierwider thäte, uns halb in unser und deß Reichs Cammer, und den andern halben Theil obgemeldten Burgermaistern, Rath und Burgern gemainiglich der Stadt Bremen und ihren Nachkommen unnachläßlich zu bezahlen verfallen seyn solle. Mit Uhrkund diß Brieffs, besiegelt mit unserm Kayserlichen anhangenden Insiegel, der geben ist in unserer Stadt Wien, den vierzehenden Augusti, nach Christi unsers lieben HErrn und Seligmachers gnadenreichen Geburt im sechszehenhundert sieben und dreyßigsten, unserer Reiche deß Römischen im ersten, des Hungarischen im zwölfften, und deß Böhaimbischen im zehenden Jahren.

Ferdinandt.

Vt. P. Stralendorff mpr.

Ad Mandatum Sac. Cæs. Majestatis proprium.

(L.S.) Arnoldin von Clarstein.

XLIV.

Käysers Ferdinandi III. Confirmation aller und ieder Privilegiorum der Stadt Bremen, besonders aber des Privilegii de non appellando, und der Jahr- und Pferde-Märckte wegen, de Anno 1637.

WIr Ferdinand der Dritte von GOttes Gnaden, erwehlter Römischer Kayser, zu allen Zeiten Mehrer des Reichs, in Germanien, zu Hungarn, Böheimb, Dalmatien, Croatien und Sclavonien ꝛc. König, Ertz-Hertzog zu Oesterreich, Hertzog zu Burgund, zu Brabant, zu Steyer, zu Cärndten, zu Crain, zu Lützenburg, zu Würtenberg, Ober- und Nieder-Schlesien, Fürst zu Schwaben, Marggraff des heil. Römischen Reichs, zu Burgau, zu Mähren, Ober- und Nieder-Laußnitz, Gefürster Graff zu Habspurg, zu Tyrol, zu Pfird, zu Kyburg und zu Görtz, Land-Graff in Elsaß, Herr auff der Windischen Marck, zu Portenau und zu Salins ꝛc. Bekennen öffentlich mit diesem Brieff, und thun kund allermänniglich, daß uns die Ehrsame, unsere und des Reichs liebe Getreue N. Burgermeister, Rath und Burger gemeiniglich der Stadt Bremen, durch ihre Abgesandte unterthäniglich haben anruffen und bitten lassen, daß wir als jetzt regierender Römischer Kayser, ihnen alle und jegliche ihre Gnad, Freyheit, Privilegien, Rechte, Brieff und Handfesten, so ihnen weyland von unsern Vorfahren am Reich, Römischen Kaysern und Königen, auch andern Churfürsten, Fürsten und Graffen, Herren, Geistlichen und Weltlichen Ständen, zu Land und zu Wasser, bißhero gegeben worden sind, und darzu alle ihre gute Gewohnheiten und Statuten, auch alt üblich hergebrachte freye Jahr- und Pferd-Marckt, die sie bißhero gehabt, und redlich herbracht haben, sonderlich auch ihre jüngst der Appellationen halben auffgerichte und durch weyland die Durchleuchtige Fürsten, Herrn Maximilian den Andern, wie auch Herrn Matthiaßen, und jüngstlich unsern freundlich geliebten Herrn und Vatern, weyland Kayser Ferdinand den Andern, alle Hochmilder und Gottseeliger Gedächtnüß confirmirte Ordnung zu erneuern, zu confirmiren und zu bestätigen gnädiglich geruheten. Das haben wir angesehen solch ihr dehmüthig fleißig und ziemliche Bitte, auch die angenehme und getreue Dienste, so sie und ihre Vorfahren unsern Vorfahren am Reich, Römischen Kaysern und Königen, offt und guthwilliglich gethan haben, sie auch hinführo uns und dem heiligen Reiche in künfftiger Zeit zu thun sich unterthäniglich erbiethen, und wohl thun mögen und sollen, und darumb mit wohlbedachtem Muth, gutem Rath und rechtem Wissen den obgenannten Burgermeister, Rath und Burgern gemeiniglich der Stadt Bremen und ihren Nachkommen alle und jegliche ihre Gnade, Freyheit, Privilegien, Recht, Brieffe und Handfeste, so ihnen von obbenanten unsern Vorfahren, Römischen Kaysern und Königen, auch von andern Churfürsten, Fürsten, Graffen, Herren, Geistlichen und Weltlichen Ständten zu Waßer und zu Land gegeben, wie die alle von Wort lauten und begriffen seind, Statuten, sonderlich auch ihre jüngst der Appellationen halben auffgerichte, und durch unsere liebe Herren Vettern Kayser Maximilian und Kayser Matthias, wie auch unsern freundlich geliebten Herrn und Vatern Kayser Ferdinand den Andern, alle Christseeligsten Angedenckens, confirmite Ordnung gemeiniglichen und besonder, und darzu alle und jegliche ihre gute Gewohnheit, und alt üblich hergebrachte freye Jahr- und Pferd-Marckte, wie solche in der Stadt Bremen kundigen Rullen begrieffen, und alle Jahr auf Lætare der Burgerschafft daselbst vorgelesen zu werden pfleget, die sie bißhero gehabt, redlich und löblichen hergebracht haben, gnädiglich verneuert, confirmiret und bestätiget, verneuern, confirmiren und bestätigen ihnen auch das alles hiermit von Römischer Kayserlicher Macht Vollkommenheit, wissentlich in Krafft dieses Brieffs, was wir ihnen daran von Recht und Billigkeit wegen zu verneuern, zu confirmiren und zu bestätigen haben, erneuern, confirmiren und bestätigen sollen und mögen, und meinen, setzen und wollen von derselben unser Kayserlichen Macht, daß nun fürbaß hin die obgemelten Burgermeister, Rath und Burger gemeiniglich und ihre Nachkommen der Stadt Bremen, bey dieser unser Kayserlichen Erneurung, Confirmation und Bestätigung aller ihrer obgemelten Gnaden, Freyheiten, Privilegien, Rechten, Brieffen, Handfesten, guten Gewohnheiten, Statuten und hergebrachten freyen Jahr- und Pferd-Marckten, auch obberührter ihrer der Appellationen halber aufgerichten, und durch unsere liebe Herren Vettern, Kayser Maximilianen und Matthiasen, auch obbenanten unsern freundlich geliebten Herrn und Vatern, Kayser Ferdinanden den Andern, confirmirten Ordnung, gäntzlich und

geruhiglich bleiben, dero auch an allen Enden und Orthen gebrauchen und genießen sollen und mögen, von allermänniglich unverhindert. Ob auch dieselben Burgermeister, Rath und Burger gemeiniglich und ihre Nachkommen der Stadt Bremen wider diese Gnade, Freyheiten und gute Gewohnheiten, Statuten, Jahr- und Pferdt-Märckte und confirmirte Ordnung durch jemand mit der That oder sonst in ander Wege wider Recht vergewaltiget, verkürzt oder verunrecht weren oder würden, so wollen wir sie hiermit aus obberührter unser Kayserlichen Macht und rechter Wissen wiederum in vorigen Stand restituirt und gesetzet haben, alsо, daß nichts desto minder solche erlangte Gnaden, Privilegien, Freyheiten und gute Gewohnheiten, Statuten, Jahr- und Pferd-Marckt, auch mehrberührte Ordnung in ihren Kräfften und Würden in ewige Zeit bleiben sollen, doch uns und dem heiligen Reich an unsern, und sonst männiglich an seinen Rechten und Gerechtigkeiten unvergriffen und unschädlich. Und gebieten darauff allen und jeglichen Churfürsten, Fürsten, Geistlichen und Weltlichen, Prälaten, Graffen, Freyen, Herren, Rittern, Knechten, Hauptleuten, Land-Vögten, Pflegern, Verwesern, Amtleuten, Schultheissen, Burgermeistern, Richtern, Räthen, Burgern, Gemeinden, und sonst allen andern unsern und des heiligen Reichs Unterthanen und Getreuen, was Würden, Stands oder Wesens die seind, von obbemelter unser Kayserlichen Macht ernstlich und festiglich mit diesem Brieff, und wollen, daß sie die obgenante Burgermeister, Rath und Burger gemeiniglich der Stadt Bremen und ihre Nachkommen an solchen obgemelten ihren Gnaden, Freyheiten, Privilegien, Rechten, Brieffen, Handfesten, guten Gewohnheiten, Statuten, hergebrachten Jahr- und Pferd-Märckten, und mehrberührter Ordnung, und dieser unser Kayserlichen Confirmation, Bestätigung und Erneuerung nicht hindern, irren noch beschweren, noch das jemand andern zu thun gestatten, in keine Weiß, sondern sie alsо geruhiglich und unbetrübt darbey bleiben lassen, als lieb ihnen allen und einem jeden sey, unser und des Reichs schwere Ungnad und Straff, und darzu eine Pœn, nemlich funfzig Marck lötiges Golds zu vermeiden, die ein jeder, so offt er freventlich hierwider thäte, uns halb in unsere und des Reichs Cammer, und den andern halben Theil offtgemelten von Bremen und ihren Nachkommen unabläßlich zu bezahlen, verfallen syn solle. Mit Uhrkund dieses Brieffs, besiegelt mit unserm Kayserlichen anhangenden Insiegel, der geben ist in unser Stadt Wien, den drey und zwantzigsten des

Monats

Monats Octobris, nach Christi unsers lieben HErrn und Seeligmachers glorwürdigen Geburth im sechszehenhundert sieben und dreyssigsten, unserer Reiche des Römischen im ersten, des Hungarischen im zwölfften, und des Boheimischen in zehenden Jahren.

FERDINAND.

Vt. Reck.

Ad Mandatum Sacræ Cæsareæ Majestatis proprium.

Arnoldin v. Clarstein.

XLV.

Protestation der Stadt Bremen, wider die in den Ertz-Bischofflichen Tractaten zu Stade prætendirte Renunciation auff die Immedietät und das Reichs-Städtische Prædicatum, de Anno 1639.

Im Nahmen der Heiligen Trinität, Amen.

ZU wißen sey Crafft gegenwertigen Instruments menniglichen, daß im Jahre der heilwertigen Geburt unsers Herrn und Heylandes JEsu Christi, sechszehenhundert neun und dreyßig, indictione septima, bey Herrsch- und Regierung des Allerdurchleuchtigsten, Großmächtigst- und Unüberwindlichsten Fürsten und Herrn, Herrn Ferdinandt dieß Namens deß Dritten, Erwöhlten Römischen Kayserß, allzeit Mehrer deß Reichs, in Germanien, zu Hungarn, Boheimb, Dalmatien, Croatien und Sclavonien, Königs ꝛc. Ertz-Hertzogen zu Oesterreich, Hertzogen zu Burgund, Steyer, Kärndten, Crain und Würtenberg, Grafen zu Habspurg, Tyrol und Görtz, ꝛc. Unsers Allergnädigsten Kayserß und Herrn, von Zeit ihrer Majestät Reiche deß Römischen im Dritten, des Hungarischen im Viertzehenden, und Bohaimischen im Zwölfften Jahren, Mitwochens, den andern Monats-Tag Octobris, Stylo veteri, um vier Uhren Nachmittags, uff Erfordern, Ich Endts bemeldter Notarius immatriculatus mich an die Cantzley am Untern-Rathhause verfüget, woselbsten der Ehrenvester und Hochgelahrter Johannes Wachmann, Senior, beyder Rechten Doctor und dieser Stadt Syndicus, persönlich erschienen ist, einen versiegelten Requisition-Zettul, nebenst einem Concepte in Händen habendt, den er mir überreichte, und Innhalt desselben, wegen deß Puncti Superioritatis und des Reichs-Stättischen Prædicati, so bey itzigen Tractaten zu Stadte verhandelt wurde, nomine Amplissimi Senatus mich requirirte, ihnen darüber eine Protestation und Reservation zu verfertigen, und umb die Gebühr zu ertheilen, erließ auch die Gezeugen und mich quoad hunc actum, deß Endts unser Eydte und Pflichte, und lautete der Requisition-Zettul mit dem Concepte wortlich wie folget:

Wir Burgermeister und Rath der Stadt Bremen, fügen euch Kayserl. in Camera approbato Notario hiemit zu wißen, was Gestalt in denen zwischen dem Hochwürdigsten, Durchleuchtigsten und Hochgebohrnen Fürsten und Herrn, Herrn Friedrichen, Erwöhlten zu Ertz- und Bischoffen dero Stiffter Bremen und Verden, Coadjutorn zu Halberstatt, Erben zu Norwegen, Hertzogen zu Schleswig, Holstein, Stormarn und der Dithmarsen, Graffen zu Oldenburg ꝛc. Unsern gnädigsten Herrn, und uns in Stadte fürseyenden Tractaten so weit verfahren, daß darinn zum Schluß noch ein Punctus, die Superioritatem und das Reichs-Stättische Prædicatum betreffendt, exadverso gerüttelt, auch darin zu besondern Entwurffen verfahren würden, darunter dann wir mit allerhandt beschwerdt und überhäufften Trangsahlen belegt, und noch dieser Stundt vi minisque, bald hie, bald dort, zur Renunciation wohlhergebrachten juris genötigt, dann wiederumb aliis, aliisque verbis modisque induciret, und ad placitandum angeführet wollen werden: Gleichwohl nunmehr beyliegendes Concept, welches von Wort zu Wort also lautet:

Beschließlich, dieweiln auch der Lands-Fürstlichen Superiorität und Reichs-Stättischen Prædicati halben zwischen J. F. G. und E. E. Rath der Stadt Bremen, Irrungen vorgefallen, und dann ietzbemelter Rath sich erkläret, daß J. F. G. Inhalts der Huldigung, und von deroselben der Stadt Bremen, außgestellten Confirmation wegen ihrer alten Rechten, Sitten, Gewohnheiten, Freyheiten und Privilegien, sie vor ihren gnädigen Landes-Fürsten und Herrn ehren und halten wolten, so wird es bey solcher Resolution gelassen; Jedoch dem Rath und gemeiner Stadt, an dem, was sie bey J. F. Gn. Vorfahren am Ertz-Stifft Zeiten gehabt, ersessen und gebraucht, wie auch was in Camera rechthängig und streittig, beyden Theilen, an rechtlicher Ausführung hierdurch nicht præjudiciret ꝛc. abgefast worden, welches die Herren Königliche Gesandten, als gantz unverfänglich und unpræjudicirlich an- und auffzunehmen beliebt, auch daß sie es uns dergestalt præsentiretẽ, mit besondern Contestationibus in Gegenwart der Herren Adsistenten sich erkläret und ausgelassen, welche dann ihnen darin beygepflichtet, und in rechten gesunden Verstandt, alles ohn Argwohn einiges Præjudicii oder Renunciationis an- und auffzunehmen angerathen. Obwohl dann wir eins und anders explicatius und deutlicher abzufassen gerne gesehen, dieweil dennoch selbiges größere ohnnöthige disputaten dieser Zeit erregen, und wir inmittelst unter den Trangsahlen erschwitzen sollen, so haben wir hiemit Notturfft erachtet, euch Krafft tragenden Ampts hiemit zu requiriren, und beyliegendes Concept dero Behueff zuzustellen, daß wir selbiges nit anders, als in seinem gesunden Verstand annehmen und also passiren lassen: Daß nemblich wir unseren Rechten, originariæ libertati, dem Reichsstättischen prædicato und hergebrachter Immedietät im geringsten nicht renunciret, weniger diese Statt zu einer Land-Statt gemacht haben, sonsten aber und mit diesem ausdrücklichen Vorbehalt Ihro Fürstliche Gnaden dem Herkommen nach vor unsern Landts-Fürsten erkandt haben wollen, deßwegen, und daß wir uns darob höchstfeyrlich protestando & reservando bedingen, wir euch mit denen bey euch habenden Gezeugen ewer Aydt und Pflichten, damit ihr uns verwandt, hiemit quoad hunc actum erlassen, sonst dieß ad notam zu nehmen, uns darob Instrumentum & Instrumenta zu ertheilen, in optima forma instanter, instantius & instantissime wollen requiriret und erfordert, uns dabey diese Schedam zu extendiren gar oder zum Theil zu mutiren wollen vorbehalten haben. Vrkundlich unsers ad spatium fürgedruckten Statt-Secrets, so geben am 21. Octobris Anno 1639.

Weiln dann ich tragenden Ampts halber mich hierzu schuldig erkandt, als hab dieser Requisition zu Folge diesen Requisition-Zettul nebenst dem Concepte, von obehrngemelten Herrn Wachmanne, Doct. und Synd. ich empfangen, selbigen für den Zeugen verlesen, diese protestationem & reservationem fleißig ad notam genommen, und gegenwertiges Instrumentum darüber ad instantiam verfertigt, und testificire Krafft dessen, daß solche Protestatio & Reservatio für mir dem Notario und denen Ehrenvesten und Wohlgelahrten Domino Wilhelmo von Bentheim, und Domino Henrico Coch, eines hiesigen Ehrenvesten Hochweisen Raths Secretariis, als hiezu beruffenen und erforderten Gezeugen, rite geschehen seye. Actum in der Statt Bremen, im Jahre Indictione Kayserlicher und Königlichen Regierunge, Monat, Tag, Stunde, Ort und Stelle, wie obstehet:

Dieweil dann ich Luderus Hudemann, Brem. Sacræ Cæsareæ Majestatis auctor. publicus, nec non in Camera Imperiali immatriculatus & approbatus Notarius, bey obgemeldter Requisition, Einreichung des Zettuls und Concepts, als auch der darauf erfolgten Protestation und Reservation persönlich zugegen gewesen, nebenst den Gezeugen auch alles also gesehen und gehöret, hab ich gegenwertiges Instrumentum hierüber begriffen, selbiges in diese vorhergehende drey papieren Bletter selber geschrieben, mit meinem Tauff- und Zu-Nahmen unterschrieben, auch nebengedrückten meinem gewöhnlichen Notariat-Zeichen bekräfftiget, Ampts halber hierzu erfordert.

(L.S.) Luderus Hudemann, publicus & immatriculatus Notarius, in fidem præmissorum subscripsit mppr.

XLVI.

Protestation der Deputirten der Stadt Bremen, wider das von denen Ertz-Bischöfflichen Gevollmächtigten, in denen Tractaten zu Stade entworffene und übel interpretirte Concept, die Immedietät und das Reichs-Städtische Prædicatum betreffend, de Anno 1639.

Im Nahmen der heiligen Dreyeinigkeit, ꝛc.

ZU wissen, kund und offenbahr sey jedermänniglichen, hiemit öffentlich, daß im Jahre nach Christi unsers Erlösers und Seeligmachers Gnadenreichen Geburth, Sechzehenhundert und neun und dreyßig, in der Siebenden Indiction, bey Herrsch- und Regierung deß Allerdurchläuchtig-Großmächtig- und Unüberwindlichsten Fürsten und Herrn, Herrn Ferdinandi deß dritten, erwöhlten Römischen Kayserß, zu allen Zeiten Mehrer des Reichs, in Germanien, zu Hungarn, Böheimb, Dalmatien, Croatien und Sclavonien Königs, Ertz-Hertzogen zu Oesterreich, Hertzogen zu Burgund, Steyer, Cärndten, Crayn und Würtenberg, Graffen zu Habspurg, Tyrol und Görtz ꝛc. unsers Allergnädigsten Herrn, und Ihrer Kayserl. und Königlichen Majestät Reiche, des Römischen im vierten, des Hungarischen im vierzehenden, und des Beheimischen im dreyzehenden Jahren, Freytags Vormittags um halb Acht Uhren, war der vierdte Octobris alten Calenders, die Ehrenveste, Hochgelärte und Wohlwei-

weiſe, Herr Bethmannus Herdeſianus, der Rechten Doctor, wie dann Herr Liborius von Line, Herr Conrad Eden, Herr Henrich von Cappeln, der Rechten Licentiatus, und Herr Betkenius Bettken, der Statt Bremen reſpective Syndicus und Raths-Verwandte, welche eben dero Zeit, wegen eines Ehrenveſten Raths der Stadt Bremen, in der Stadt Stade, mit den Königlichen Dennemarckiſchen Herrn Abgeſandten in Componir- und Hinlegung der zwiſchen Ihrer Fürſtlichen Gnaden dem Herrn Ertz-Biſchoffen zu Bremen, und der Statt Bremen, entſtandenen differentien und Irrungen, begriffen geweſen, mir Kayſerlichen Notario, und den zu End benanten glaubwürdigen Gezeugen, zu Stade in Jobſt Richers, Burgers und Gaſt-Gebers daſelbſten, Hinterſtuben zu verſtehen gegeben, was Maſſen zwiſchen Ihrer Fürſtlichen Gnaden und der Stadt Bremen, unter andern wegen des Reichs-Stättiſchen Prædicati Irrungen vorgefallen, da dann endlich die Königlichen Herren Abgeſandte, Herr Henrich Rantzow, Herr Gottlieb von Hagen, und Herr Reimarus Dohrn, nachfolgendes Project auffgeſetzet, deſſen Wort alſo lauten: Beſchließlichen, dieweil auch der Landts-Fürſtlichen Superiorität und Reichs-Stättiſchen Prædicati halber zwiſchen Ihrer Fürſtlichen Gnaden, und einem E. Rath der Stadt Bremen, Irrungen vorgefallen, und dann iztbemeldter Rath ſich erkläret, daß Ihrer Fürſtlichen Gnaden Inhalts der Huldigung, und von deroſelben der Stadt Bremen außgeſtalten Confirmation wegen ihrer alten Rechten, Sitten, Gewohnheiten, Freyheiten und Privilegien, ſie vor ihren gnädigſten Landts-Fürſten und Herrn ehren und halten wolten; So wird es bey ſolcher Reſolution gelaſſen, jedoch dem Rath und gemeiner Statt an deme, was bey Ihrer Fürſtl. Gnaden Vorfahren am Ertz-Stifft Zeitten ſie gehabt, erſeſſen und gebrauchet, wie auch, was in Camera rechthängig und ſtreitig, beyden Theilen an rechtlicher Außführung hiedurch nicht præjudiciret. Welch Project alſo einzugehen, ein Ehrenveſter Rath anfangs Bedencken gehabt, weil aber vorwolgedachte Königliche Herren Abgeſandte ſich zuvor gegen ſie vernehmen laſſen, daß es mit demjenigen was auffgeſetzet würde, die Meinung gar nicht hette, als ſolte ein Ehrenveſter Rath der Statt Bremen Juribus renunciren, ſondern hochbetheurlich angeführet, daß, was Senatus zuvor gehabt, ihme eine Zeit wie die andere bleiben ſolte, zumahln man ja dem Römiſchen Reich nicht præjudiciren könte, Ihro Fürſtliche Gnaden auch der Statt Bremen nicht mißgönnen würden, wann Ihro Kayſerliche Majeſtät ſie vor eine Reichs-Statt erklerete; Und dann darauff ein Ehrenveſter Rath ſich reſolviret, vorhergehendes Concept in einem ſolchen und keinen andern Verſtand anzunehmen, ſo müſten ſie die Bremiſche Herren Abgeordnete hiermit offentlich und feyerlichen bedingen, daß ſie daſſelbe Concept anders nicht, als wie die Königliche Herren Abgeſandte zuvor ſich erkläret, acceptiret, und hierdurch der Stadt Bremen hergebrachten Immediat-Dependenz vom Reich, ſich durchaus nicht begeben, ſondern allem Widrigen ſolenniter contradiciret, und darwider zum zierlichſten proteſtiret haben wolten. Weiln nun einem Ehrenveſten Hoch- und Wohlweiſen Rathe der Statt Bremen, ihren Hochgeehrten Herren Obern und Eltiſten, an dieſer Reſervation, Contradiction und Proteſtation zum höchſten gelegen, ſo wolten ſie mich, als perſonam publicam, mit Erlaſſung meiner Eydt und Pflichte, wormit Senatui ich verwandt, quoad hunc actum, nomine Ampliſſimi Senatus Bremenſis, inſtanter, inſtantius & inſtantiſſime, data arrha requiriret haben, daß ich dieß alles fleißig ad notam nehmen, und ihnen davon ein oder mehr verinſtrumentirte Scheine umb die Gebühr ertheilen möchte. Wann ich mich dann darauf meines tragenden Ampts erinnert, als habe ihnen ich ſolches nicht verwegern können, ſondern beſchehener Requiſition gemäß, alles fleißig ad notam genommen, in Auffrichtigkeit protocolliret, und darüber dieß Inſtrumentum, welches ich zu mehrer Beſtärckung mit eigener Hand geſchrieben und unterſchrieben, auch mit meinem Pittſchafft an ſtatt des Notariat-Zeichens, verſiegelt, verfertigt. Geſchehen iſt dieſes alles im Jahre, Indiction, Kayſerlicher und Königlichen Regierung, Monat, Tag, Stund und Ort, wie oben vermelt, in Gegenwart Johann Barings, und Hanß Chriſtoff Denaiſen, als hierzu beruffener Gezeugen.

(L.S.) Albertus Bake. mppr.

XLVII.

Stadiſcher Vergleich zwiſchen dem Ertz-Biſchoff Friedrichen zu Bremen, auch Bürgermeiſter und Rath der Stadt Bremen, ſowohl des Exercitii Lutheranæ Religionis **in der Dohm-Kirchen zu Bremen, als anderer Irrungen halber,** de Anno 1639. **iſt oben in** Part. Spec. **dieſes Werckes unter den geiſtlichen Fürſten** pag. 520. **vorhanden.**

XLIIX.

XLIIX.

Allianz zwiſchen denen Herren General-**Staaten der vereinigten Niederlande, und denen Städten Bremen und Hamburg, die Freye Schiffarth auf der Weſer und Elbe, und was deme mehr anhängig, betreffend,**
de Anno 1645.

Quandoquidem jam a multis retro annis inter Fœderati Belgii provincias omnesque Hanſeaticas ac præſertim Bremenſium & Hamburgenſium Civitates perpetuo ſincera, firma fidaque amicitia ac ſocietas mutua utrinque culta, & temporario antehac fœdere Anno 1616. confirmata fuit, cujus conſtitutum tempus quum jamdiu exſpiraverit, utriusque autem Partis ſincera mens ac voluntas colendæ ac vovendæ ejusdem amicitiæ ac ſocietatis prædictæ, quin etiam fœderis renovandi utrinque concurrat; D. D. Ordines generales e ſuis delegarunt & ſufficiente autoritate inſtruxerunt Nobiliſſimos, Strenuiſſimos, Doctiſſimos, Sapientiſſimos ac Prudentiſſimos D. D. Johannem a Gent, Jocobum Cazium, Equitem, Hollandiæ & Weſtphriſiæ Syndicum Supremum; Jacobum Veth, J.V.D. Civitatis Medioburgenſium Conſiliarium & Syndicum; Johannem a Reede, Reynswoudæ & Woudenbergæ Toparcham; Carolum Roorda, Grietmannum in Idaerderadeel; Gerardum a Santen, Campenſium Civitatis Conſulem; Gualterum Schoonenburgium; omnes in concilio ſuo deputatos; qui poſtquam aliquoties conveniſſent cum Strenuiſſimis, Doctiſſimis ac Sapientiſſimis D. D. Bethmanno, J. V. D. Nicolao Jerrenio, J. V. Licentiato, Syndico, ſupradictarum Civitatum Conſiliariis, una cum Domino Leone ab Aizma, ſumme dictarum Civitatum Hanſeaticarum Reſidente, atque hic commorante; ſupra memoratarum Bremenſium & Hamburgenſium Civitatum Deputatis, vi poteſtatis & auctoritatis ſibi conceſſæ, ſequentes Articulos ſimul atque conjunctim concluſerunt ac confirmarunt.

I. Præſens Tractatus (uti etiam Tractatus ſupradicto Anno 1616. inter Præpotentes D. D. Ordines ab una, & Civitates Hanſeaticas ab altera parte initus) inſerviet non offenſioni, verum *ſecuritati ac libertati navigationis, commerciorum ac quarumcunque Negotiationum in mari Septentrionali* (*usque* ad Anguſtias) *& Veſari Albique*, quemadmodum hactenus conſuevit, inſuper etiam defenſioni Privilegiorum, Immunitatum atque Jurium, tam hujus Status ejusque Subditorum, quam ſumme memoratarum Bremenſium & Hamburgenſium Civitatum: quo partis utriusque Subditis Jus Gentium, ſupradicta Privilegia, Immunitates, Jura & Statuta optima & antiqua absque ulla interpellatione adverſus eos omnes reſerventur, qui præfatos ſubditos contra ſupra memorata Privilegia, illegitimis mediis in iis, quæ ſupra dicta ſunt, impedire ac diſturbare conabuntur; Reſtitutioni itaque eorum, quæ ſupra memorata ſunt, ea actualia remedia adhibebuntur, quæ in ſequentibus referentur.

II. Præſens Tractatus *amicitiæ* ac fœderationis cum Cæſarea ſua Majeſtate, inſuper etiam cum ſacro Romano Imperio, aliisque Principibus & Rebuspublicis præjudicio neutiquam futurus eſt: Præterea utraque Civitas, quæ hactenus ſub Romanæ Cæſareæ & Sacri Romani Imperii clientela, defenſione, amicitia atque imperio fuit, impoſterum quoque ſub iisdem manſura eſt: Similiter etiam ſupradictæ Civitates, vi præſentis hujus Tractatus bello, quod Præpotent. D. D. ordines adverſus Hiſpaniarum Regem gerunt, ſeſe admiſcere non tenebuntur.

III. Quodſi igitur eveniat, ut per aliquem navigatio, commercia, negotiationes, Jura, quin etiam Immunitates & Privilegia alterutrius partis impediantur aut diſturbentur, primum ſuper ea re *optima componendi ratione* laborabitur, quo denique oborta quæſtio ac difficultas, ſi fieri poſſit, decidatur atque tollatur; Si vero id fortaſſis, ut ſupra dictum eſt, *mediis commodioribus* effici nequeat, de aliis viis ac mediis, quibus id obtineri queat, mutuo agetur atque convenietur, quemadmodum etiam eodem tempore pars & proportio ſumtuum ab alterutra parte faciendorum inſtituetur ac decernetur.

IV. Præpotentes DD. Ordines præſentem fœderationis tractatum ad bonum commodumque mutuum dirigent, ita tamen, ut directio Civitatibus intra ſuos limites ac territoria integra relinquenda ſit: & in deliberationibus ac perpenſionibus bellum ſpectantibus, tam Præpotentibus DD. Ordinibus, quam ſupradictis Civitatibus libere ſententiam ſuam dicere licebit; In quem finem etiam præmemoratarum Civitatum nomine uni aut pluribus perſonis Hagæ-Comitum, aut ubicunque præporentes DD. Ordines convenient, conſiliis ea de re capiendis intereſſe, integrum erit: Præpotentibus quoque DD. Ordinibus ſic ſentientibus nonnullos in ſupradictis Civitatibus, aut in quibus locis neceſſitas poſtulabit, ad promovendam obſervationem & confirmationem præſentis tractatus ordinare ac delegare licebit.

V. Navibus Subditorum utriusque partis absque ullo impedimento, portubus & fluminibus mutuorum suburbanorum agrorum etiam uti, in iisdem de commeatu sibi prospicere, naves reficere, aliisque commoditatibus frui, (excluso tamen omnis violentiæ, aliusve petulantiæ actu) seu quo quispiam indigere possit, emere, animoque grato exsolvere integrum erit.

VI. Supradicta fœderatio ab utraque parte fideliter ac plene observabitur; sin vero præter opinionem dissensio aliqua mutua oriatur, nulla hostilitas ea de causa instituetur, sed recens nata quæstio personas, si opus fuerit, paci addictas deditasque adhibendo, mutuo supprimetur.

VII. A neutra parte absque mutuo consensu quidquam, quod alterutri præjudicio esse possit, tractabitur, verum multo magis ad id opera dabitur, ut pax communis inter partis utriusque Cives, Incolas, Subditos, Naves, Bona, Commerciaque servetur, quo absque oneribus pristinis suis immunitatibus atque privilegiis defendantur.

VIII. Præsens Tractatus quindecim proxime sequentibus annis vim atque vigorem suum obtinebit.

IX. Sin vero plures civitates Hanseaticæ præsentis tractatus ac fœderis participes fieri cupiant, id non nisi æquis conditionibus & communi partium consensu fiet.

X. Tractatus hujus confirmatio intra duos menses ab hoc die numerando utrinque solennibus formulis conscripta tradetur.

Hisce autem insertum erat Exemplum Autoritatis a Præpotentibus D.D. Ordinibus tertio die Augusti, Anno 1645. atque a Bremensium & Hamburgensium Civitatibus secundo die Augusti, Anno 1645. datæ concessæque.

Huic vero tractatui nos Commissarii & Deputati cum supradicto Domino Residente propriis nostris manibus subsignavimus, eundemque sigillis nostris confirmavimus. Hagæ Comitis, quarto die Augusti, Anno millesimo, sexcentesimo, quadragesimo & quinto. Subsignatum erat J. a Gent, J. Catzius, Jacobus Vet, Johannes a Reede, C. Roorda, G.A. Santen, G.Schonenburgius, Bethmannus Herdesianus, Nicolaus Jerrenius, Leo ab Aitzma, quorum omnium & singulorum sigillum in cera rubra expressum erat.

XLIX.

Käysers Ferdinandi III. Rescriptum **an die Stadt Bremen, worinn er dieselbe zu dem Münster- und Oßnabrückischen Frieden** invitiret, de Anno 1645.

FErdinand der Dritte von GOttes Gnaden, erwöhlter Römischer Kayser, zu allen Zeiten Mehrer des Reichs.

Ehrsame, liebe Getreue. Euch ist unverborgen, was Maßen in dem jüngst gehaltenen Reichs-Tage zu Regenspurg, zwischen uns, auch Churfürsten und Ständen des Reichs, und der Abwesenden Räht, Pottschafften und Gesandten, verglichen und geschloßen, auch dem Reichs-Abschiedt einverleibet worden, daß unsere und deß heil. Reichs Churfürsten, wie sie es rahtsam und gut befunden, entweder insgesambt, oder absonderlich, die jhrige zu den bevorstehenden Friedens-Handlungen, ein und andern Orths, abordnen mögen. Wie dann auch allen andern Reichs-Fürsten, Krafft berührtes Reichs-Abschiedes, verstattet und zugelassen ist, die jhrige dahin eben woll, und zwar zu dem Ende, abzuschicken, damit sie mit unseren Kayserlichen Commissarien des heiligen Reichs und ihrer Principalen Nothdurfft in Zeiten communiciren mögen.

Solchem einmahl gemachten und verglichenem Reichs-Schluß seynd wir jederzeit nachgegangen, und ist allen und jeden Chur-Fürsten, Fürsten und Ständen des Reichs, die jhrige zu besagten Friedens-Handlungen abzuschicken, unsern Kayserlichen Gesandten, mit Rath daselbst beyzuspringen, und zu assistiren, und hierinnen ihr freyes Jus suffragii zu gebrauchen, frey gestanden und ihnen von uns unverwehrt gewesen: Immassen wir solches auch dem Fränckischen und Schwäbischen Crayß, sowohl etlichen Fürsten absonderlich, in Antwort gnädigst zu verstehen geben, bey welchem wir es dann nochmahlen allerdings verbleiben lassen.

Und nachdem unsere Kayserliche Gesandten, sowoll zu Münster und Oßnabrügk, die behörige Friedens-Mittel schon für längsten proponiret, beeder Crohnen, Franckreich und Schweden, Gevollmächtigte auch den eilfften Junii, am Tag der allerheiligsten Dreyfaltigkeit, ihre Propositiones an beeden Orthen, zu Münster und Oßnabrügk, gleichfalls eröffnet und übergeben. Und wir nun jeztberührte Propositiones, in reiffe Berathschlag- und Erwegung gezogen, und dabey befunden, daß Churfürsten und Stände des Reichs dabey mercklich interessiret, wir aber denselbigen in ihren habenden und hergebrachten Recht und Gerechtigkeiten, nichtes zu derogiren und entziehen zu lassen, ein-für allemahl gäntzlich entschloßen seyn, auch darauff unsere Gesandten allbereit gnugsam instruiret haben, weßen sie sich hierüber mit vorgepflogener Communication mit der Churfürsten und Stände Abgesandten, Räthe und Bottschafften, gegen beeder Crohnen Gevollmächtigte, hinwieder erklehren sollen.

Als haben wir diese der Sachen Bewandtnüß euch hiemit andeuthen wollen, mit dem gnädigsten Befehlich, ihr wollet, wo es nicht albereit geschehen, entweder ewere Gesandte selbst, zu vorernennten Tractaten, mit gnugsamer Instruction und Vollmacht abordnen, oder einem andern, von den Reichs-Ständen, oder deren Abgesandten, solche Vollmacht aufftragen, und dieselbe dergestalt instruiren, daß sie die Friedens-Handlungen, in dem Standt, in welchem sich dieselbige zu ihrer Ankunfft befunden werden, neben den andern im heiligen Reich hergebrachten drey Reichs-Räthen, antretten und fortsetzen auch mit unseren Kayserlichen Gesandten gute Correspondenz halten, und ihnen mit Raht und That getrewlich assistiren helffen. Dann wir einmahl ohne einige Verlängerung der Zeit, berührte Friedens-Tractaten zu befördern, und zu einem gewünschten Ende, durch göttlichen Beystand (dafern die Ausländischen Crohnen mit erbarn, billig- und Christlichen Mitteln sich begnügen lassen werden) zu bringen uns vorgenommen haben, und darinnen uns nichts verhindern lassen wollen. So wir euch zu deren Wissenschafft und Nachricht andeuten wollen. Seyn und verbleiben euch beynebens mit Kayserlichen Gnaden gewogen. Geben zu Melckh, den neundten Septembris, Anno Sechszehenhundert, fünff und viertzigh, unserer Reiche des Römischen im neundten, des Hungarischen im zwantzigsten, und des Böheimbischen im achtzehenden.

Ferdinandt.

Vt. **Ferdinand Graff Kurtz.**

(L.S.)

Ad Mandatum Sac. Cæs. Majestatis proprium.

Johann Soldner, mppr.

L.

Käysers Ferdinandi III. Diploma, **worinn er die Stadt Bremen vor eine uhralte unmittelbahre Reichs-Stadt erkläret, und sie in des heiligen Römischen Reichs besondern Schirm genommen,** de dato **Lintz den** 1. Junii, Anno 1646.

WIr Ferdinand der Dritte von GOttes Gnaden, erwehlter Römischer Kayser, zu allen Zeiten Mehrer des Reichs, in Germanien, zu Hungarn, Böheimb, Dalmatien, Croatien und Sclavonien, ꝛc. König, Ertz-Hertzog zu Oesterreich, Hertzog zu Burgund, zu Braband, zu Steyer, zu Kärndten, zu Crain, zu Lützenburg, zu Würtemberg, Ober- und Nieder-Schlesien, Fürst zu Schwaben, Marggrafe des heiligen Römischen Reichs, zu Burgau, zu Mähren, Ober- und Nieder-Laußnitz, Gefürsteter Grave zu Habspurg, zu Tyrol zu Pfird, zu Kyburg und zu Görtz, Landgraff in Elsas, Herr auff der Windischen Marck, zu Portenau und zu Salins ꝛc. Bekennen hiemit für uns, unsere Nachkommen am Reich, und männiglich, als unsere und des heiligen Reichs Statt Bremen, ein Zeit hero wegen ihrs angezogenen und führenden ohnmittelbahren Stands allerhand Anfechtung gehabt, und für eine mittelbahre Municipal- und dem Ertz-Stifft-Bremen untergehörige Land-Statt ausgeben, und daher, daß wie sie zum Reichstag beschrieben, geandet, und wider sie gebetten werden wollen, darwider aber Burgermeister und Rath derselben, sowol neben denenselben, und pro Interesse Imperii unser Reichs-Hoff-Fißcal, der Statt Gerechtsam und ohnmittelbahren Reichs-Stand behauptet, auch folgends, nachdem diese pro Brema einbrachte Nothdurfft dem Inhaber des Ertz-Stiffts communiciret, und Terminus zur Gegenhandelung angesetzet, aber nichts der Gebühr darwider einbracht worden, zu verschiedenen malen contumaciam acculirt, die Sach für geschlossen anzunehmen, und definitive zu erkennen gebetten, daß wir dann darauff uns von unserm Reichs-Hoff-Rath nicht allein aus denen hinc inde übergebenen Schrifften vollkommlich referiren, sondern auch, was sonsten von der gemelten Statt Jure und Statu bey unser Keyserlichen Reichs-Cantzeley für Nachricht vorhanden fleißig nachsuchen, und auch hiervon uns gehorsambst berichten lassen, ob welchem allen unfehlbahr befunden, daß die Statt Bremen von uhralten Zeiten hero des heiligen Römischen Reichs ohnmittelbare freye Reichs-Statt gewesen, und also uns und dem

heiligen Reich allein und ohne Mittel untergehörig ist, gestalt wir sie dann hiemit dafür nochmahls declariret und erkandt, auch in solcher Qualität in unsern Kayserlichen Schutz und Schirm genommen, auch Krafft dieses Keyserlich erkläret haben wollen, daß von uns und unsern Nachkommen am Reich, Burgermeister und Rath dieser unser und des heiligen Reichs Statt Bremen allemal zu künfftigen Reichs-Tägen, gleich andern Freyen Reichs-Stätten beschrieben, in possessione sessionis & voti in Imperio gelassen, die Reichs-Anlag und Gebühr (worzu sie sich denen alten Reichs-Matriculn und fernern erfolgten Determination nach gehorsambst erbotten) von ihrer Bürgerschafft und Einwohnern, und hergebrachten Statt-Intraden, auch aus allem andern ihren Districk und Gebieth, Aemtern, Geschichten und Gohgraffschafften als die, und darinn befindliche Unterthanen und Güter, billig allein der Statt als ohngezweiffelter Obrigkeit folgen, und darvon collectirt werden, allermassen wie andere ohnmittelbare Reichs-Stände auß ihren Einkünfften und von ihren Unterſaßen ihre Gebührnüß ein- und abtragen, durch sie auffbracht und abgestattet, auch bey diesen und allen andern hergebrachten Recht und Gerechtigkeiten, Privilegien und Freyheiten, zu allen Zeiten Keyserlich und kräfftigst geschützet und gehandhabet werden sollen. Gebieten darauff allen und jeden Churfürsten, Fürsten Geistlichen und Weltlichen, Prälaten, Graffen, Freyen, Herren, Rittern, Knechten, Land-Vögten, Hauptleuten, Vizdomben, Vögten, Pflegern, Verwesern, Ampleuten, Landrichtern, Schultheissen, Burgermeistern, Richtern, Räthen, Bürgern, Gemeinden, und sonst allen andern, unsern und des Reichs Unterthanen und Getreuen, was Würden, Stands oder Wesens die seyn, ernstlich und festiglich, mit diesem Brieff, und wollen, daß sie mehr ermeldte unsere und des heiligen Reichs Statt Bremen, obgehörter Massen nun hinführo ewiglich für ein des heiligen Römischen Reichs ohnmittelbare freye Reichs-Statt erkennen, ehren, achten und halten, sie gleich andern freyen Reichs-Stätten aller ihrer hergebrachten Recht und Gerechtigkeiten, Privilegien und Freyheiten, freuen, geniessen und gebrauchen, innsonderheit aber auch auff künfftigen Reichs-Tägen, in possessione sessionis & voti in Imperio geruhiglichen bleiben lassen, und an solchem allen nicht hindern, irren, beschweren und anfechten, noch das jemands andern zu thun gestatten sollen, in keine Weiß noch Wege, als lieb einem jeden seye, unsere und deß Reichs schwere Ungenad und Straff, und darzu eine Pœn, nemlich einhundert Marck löthiges Goldes zu vermeiden, die ein jeder, so offt er freventlich hierwider thäte, uns halb in unser und deß Reichs Cammer, und den andern halben Theil offtgedachter unser und deß heiligen Reichs Statt Bremen, unnachläßig zu bezahlen, verfallen seyn solle. Mit Urkund dieses Briefs, besiegelt mit unserm Keyserlichen anhangenden Innsiegel, der geben ist auff unserm Schloß zu Lintz, den ersten Monats-Tag Junii, nach Christi unsers lieben Herren und Seligmachers Geburt, im Sechszehenhundert sechs und viertzigsten, unserer Reiche, des Römischen im zehenden, deß Hungarischen im ein und zwanzigsten, und deß Böheimischen im neunzehenden Jahre.

Ferdinand.

Vt. **Ferdinand Graff Kurtz.**

Ad Mandatum Sacræ Cæsareæ Majestatis proprium.

Johann Soldner.

LI.

Käysers Ferdinandi III. Privilegium **vor die Stadt Bremen, daß sie in der Reichs-Matricul auf 16. Mann zu Roß und 32. zu Fuß angeschlagen werden solle,** de Anno 1647.

WIr Ferdinand der Dritte von GOttes Gnaden, erwehlter Römischer Kayser, zu allen Zeiten Mehrer des Reichs, in Germanien, zu Hungarn, Böheim, Dalmatien, Croatien und Sclavonien ꝛc. König, Ertz-Hertzog zu Oesterreich, Hertzog zu Burgund, Steyer, Cärndten, Crain und Würtemberg, Graff zu Tyrol ꝛc. Bekennen hiermit für uns und unsere Nachkommen am Reich, Römische Kayser und Könige und männiglich, daß nachdem unsere und des heiligen Reichs Stadt Bremen, eine Zeit hero wegen ihres angezogenen und führenden unmittelbahren Reichs-Stands allerhand Anfechtung gehabt, wir aber die-

dieselbige vermög unsers zu Linz den ersten Junii datirten Diplomatis in ihren gehabten Reichs-Stand gesetzt zu seyn erkläret haben, vermög unsers darüber unter obgemelten Dato ausgefertigten Diplomatis; Demnach wir aber dabey befunden, daß besagte unsere und des heiligen Reichs Stadt Bremen in den Reichs-Anlagen zween unterschiedliche Anschläge gehabt, als de Anno Vierzehenhundert sieben und sechszig, da sie mit zwanzig zu Roß, und viertzig zu Fuß, und dann de Anno Vierzehenhundert ein und siebenzig, da sie mit sechszehen zu Roß, und zwey und dreyssig zu Fuß belegt gewesen, haben wir mit derselbigen Gevollmächtigten dem Ehrsamen, Gelehrten, unserm und des Reichs lieben Getreuen, Georg Friedrich Lindenspür, der Rechten Doctor, unsers lieben Neven des Churfürsten zu Maintz Lbd. Rath und Residenten an unserm Kayserlichen Hoff, tractiren lassen, auch uns endlichen dahin erklärt, daß wir es dieser Zeit bey dem letzten Anschlag de Anno Vierzehenhundert ein und siebenzig, daß gedachte unsere und des heiligen Reichs Stadt Bremen, sechszehen zu Roß, und zwey und dreyssig zu Fuß, einfachen Römer-Zug Monatlich leisten solle, verbleiben lassen, jedoch verstehen wir dieses nicht anders, als wie sich Burgermeister und Rath selbsten erklärt, daß dieses ohne Defalcation ihrer habenden Guarnison geschehen solte; bewilligen auch, daß sie obbemelten Reichs-Anschlag sowohl in Städten als auff dem Land bey ihren Unterthanen, gleich andern Reichs-Ständen zu collectiren haben. Mit Uhrkund dieses Briefs besiegelt mit unserm Kayserlichen auffgedruckten Innsiegel, der geben ist auff unserm Königlichen Schloß zu Presburg, den Viertzehenden Februarii, Anno sechszehenhundert sieben und vierzig, unserer Reiche, des Römischen im eilfften, des Hungarischen in zwey und zwantzigsten, und des Böheimischen im zwantzigsten.

Ferdinand.

Vt. **Ferdinand Graff Kurtz.**

Ad Mandatum Sacræ Cæsareæ Majestatis proprium.

Johann Soldner.

LII.

Attestatum **der Käyserlichen Gevollmächtigten bey dem Oßnabrückischen Friedens-Schlusse, daß sie in denen Tractaten mit der Cron Schweden der Stadt Bremen ihrer Immedietät auf keinerley Weise** præjudiciret, **sondern alles** in generalioribus Terminis tractiret, de Anno 1647.

DEro Römischen Kayserlichen auch zu Hungarn und Böheimb Königl. Majestät, unsers Allergnädigsten Herrn, respective Obrister Hoffmeister, Geheimbde und Reichs-Hoff-Räthen Obrister Cammer-Præsident, auch zu den allgemeinen Friedens-Tractaten gevollmächtigte Abgesandten; Wir Maximilian, Graff zu Trautmannsdorff, Ritter des güldenen Fließ; Johann Maximilian, Graff zu Lamberg, Isaac Vollmar und Johann Cranen, beeder Rechten Doctores &c. Thuen kundt und bekennen in Nahmen allerhöchstgedachter Kayserlichen Majestät und für uns hiemit offentlich: Demnach wir im Concept Schwedischen Satisfaction-Punct im Articul, die Uberlassung des Ertz-Stiffts Bremen betreffendt, wegen der Kayserlichen freyen Reichs-Stadt Bremen, folgenden Paragraphum gesetzt gehabt: Civitas Bremensis (quippe cum omni suo districtu ac territorio, eoque pertinentibus præfecturis, Gogravіatibus ac subditis, ab Archi-Episcopatu discreta, ejusque concessione neutiquam comprehensa) integra fruatur possessione vel quasi, tum Cæterorum jurium ac privilegiorum suorum per terram & aquam, tum sessionis & voti in Imperio, plenoque Statu Liberæ Imperialis Civitatis, sine ulla impetitione vel impedimento; Collecteturque cum dictis suis subditis, immediate duntaxat ab Imperio, huic soli, at nullatenus principatui Bremensi obnoxia. **Und aber in dero mit der Königlichen Schwedischen Herren** Plenipotentiariis hierüber, **und wegen der Stadt Bremen gepflogener** Conferenz **und Handlung,** da selbige Herren Plenipotentiarii **sich erkläret; ob sie gleich der Stadt Bremen ihre habende und erlangte Gerechtsamb, Standt und Wesen gerne gönneten, und nicht zu** disputiren **begehrten,** daß sie dennoch, Krafft habender Instruction darauff bestehen müßen, daß die Clausula wegen derselben Stadt mit etwas generalioribus verbis gefaſt

gefaſt werde, es endlich dahin kommen, daß zwar expreſſione Jurium ſecularium & Eccleſiaſticorum, einige mehrere Erläuterung geſchehen, das übrige aber generalius und mit andern Worten, als vorhin gefaßt, als an ſtatt vorgeſetzten Paragraphi folgende Worte: Civitati vero Bremenſi ejusque territorio, competens ſua libertas, ſuus Status, Jura & Privilegia, in Eccleſiaſticis & ſecularibus, ab Imperatoribus & Anteceſſoribus legitime acquiſita, vel uſu longo obtenta, relinquantur inviolata: Et ſi quæ ipſi hactenus cum Epiſcopis, Epiſcopatu aut Capitulis intercedunt controverſiæ, eæ vel componantur amicabiliter, vel Jure terminentur. Interim tamen Civitas in ſua poſſeſſione non turbetur; geſetzt, und darauff die Handlung, ſo viel dieſen Punct belanget, neben angehengter Caution, ratione Controverſiarum geſchloßen worden.

Daß dann hierunter keines Weges unſere Meinung geweſen, beſagter Kayſerlichen Reichs-Stadt Bremen, im allergeringſten zu præjudiciren, noch durch Ender- oder Auslaſſung eines und anderen, ſo vorhin ausgedruckt geweſen, der Cron Schweden und dero Plenipotentiariis in einigem Stück vorerwehnten Paragraphi zu weichen, oder darwider das allergeringſte einzuräumen, geſtalt wir hiermit nochmahls für jedermänniglich bezeugen, daß wir wider des obberwehnten erſtgeſetzten Paragraphi einiges Stück der Cron Schweden nichtes eingewilliget, ſondern der Meinung und Sinnes, die Aenderung ad generaliora verba zugelaſſen haben, daß demnach Krafft generalium verborum der Stadt Bremen, alles und jedes, was in vorgeſetzten Paragrapho enthalten, und von Ihrer Kayſerlichen Majeſtät im jüngſten Diplomate Declaratorio & Confirmatorio der Stadt verſichert, völlig, unverruckt und ungekränckt ſeyn und bleiben ſoll, ohne Gefehrde.

Zu Uhrkundt, iſt dieſer Brieff von uns mit eygener Handt-Unterſchrifft und fürgetruckten Petſchafften befeſtiget, geſchehen in Oßnabrüg, den achtzehenden Monats Februarii, Anno Sechzehenhundert Sieben und viertzig.

M. Gr. Trautmannsdorff.
M. Gr. von Lambergh.
Iſaac Vollmar, D.
Johann Crane.

LIII.

Atteſtatum der Chur-Mäyntziſchen Cantzeley, den Paragraphum in dem Inſtrumento Pacis Weſtphalicæ, wegen der Stadt Bremen Immedietät, betreffend, de Anno 1648.

DEmnach der Königliche Schwediſche Legatus, Herr Salvius, erſtlich zu Oßnabrück de 6. Septembr. jüngſt bey obſignation und depoſition deß Inſtrumenti Pacis Cæſareo-Suecici unter andern eine declaration, ſuper legationis Suecicæ intellectu verborum articuli de Civitate Bremenſi Inſtrumento inſerti, in Schrifften übergeben, und ein Atteſtatum relatæ talis declarationis ad protocolla in forma præſcripta & exhibita, begehrt: und aber die Kayſerliche Herren Legati der Zeit conventionem ſemel factam anziehend, dergleichen etwas anzunehmen, oder ad protocolla zu bringen geweigert, folgends alhie zu Münſter wohlgedachten Herrn Salvii Excellenz ſolch petitum Atteſtati erwiedert, und endlich, auff beharrliche Weigerung der Herrn Kayſerlichen Geſandten, es von den Ständen deß Reichs erfordert, deß Ends auch folgende formulam dem Reichs-Directorio eingeſchickt; Civitati vero Bremenſi, ejusque territorio, & ſubditis præſens ſuus ſtatus, libertas, jura & privilegia, in Eccleſiaſticis & Politicis, ſine impeditione relinquantur. Si quæ autem ipſi cum Epiſcopatu, ſeu Ducatu aut Capitulis, ſint, aut impoſterum enaſcantur controverſiæ, eæ vel componantur amicabiliter, vel jure terminentur, ſalva interim cuique parti ſua, quam obtinet, poſſeſſione. Quæ quidem verborum formula, prout concepta eſt, ita ſine mutatione in Inſtrumento Pacis relinquitur. Quia tamen nuper intellectum eſt, eam in ambiguos trahi ſenſus, idcirco, ut in futurum, quantum fieri poteſt, ambiguitati litibusque anſa præſcindatur, Legatio Suecica hoc modo ſe eam ſemper intellexiſſe conteſtata eſt. Primo quidem, ut per territorium & ſubditos, non intelligi debeat jus territoriale, aut territorium, & ſubditi præfecturarum civitatis, procul ab urbe in Ducatu Bremenſi ſitarum, ſed territorium, ſeu fundus & ſubditi ſolius urbis Bremenſis, ubique immediate circumjectorum pagorum: dictas autem præfecturas, cum ſuis ſubditis eo ſtatu fore, quo ante hos motus fuerunt, deinde, ut per præſentem Civitatis ſtatum intelligi debeat is, qui fuit tempore tractatus pacis

pacis inchoati, quando hic paragraphus concipiebatur; non autem is, qui eſt tempore ſubſcriptæ & ratihabitæ pacis, quo intervallo multa de facto immutata perhibentur; poſſeſſio enim legitima ejus temporis, quo dicti tractatus inchoati fuerunt, extra controverſiam manet. Als iſt zwar zur Beförder- und Acceleirung des Frieden-Schluſſes und lang urgirter ſubſcription Inſtrumenti Pacis ein ſolches Atteſtatum mit dieſem Final und Unterſchrifft, (quæ quidem explicatio coram Imperii Deputatis non ſemel, ſed iterato facta; cum Legatio Suecica poſtularit, ut protocollis inſereretur, hiſce inſertam eſſe atteſtatur Monaſterii Weſtphalorum d. 15. Octobris Anno 1648. Cancellaria Moguntina;) der Königl. Schwediſchen Legation ausgereicht: Dannoch wird hiemit bezeugt, daß man dardurch nur das factum declarationis & inſtantiæ Legationis Sueciæ beurkunden, mit nichten aber dero zwiſchen Röm. Käyſerl. Maj. und der Cron Schweden Herren Plenipotentiarien im Majo 1647. geſchloſſenen, und zu Anfang dieſes lauffenden Jahrs, mit Zurücklaſſung dero an Schwediſcher Seiten geſuchten Aenderungen, erholten, dem Inſtrumento Pacis mit Bewilligung des heil. Römiſchen Reichs Churfürſten und Ständen, inſerirten Convention, dannenhero auch weder gemeldter Stadt Bremen, von allerhöchſt gedachter Käyſerlichen Majeſtät allergnädigſt confirmirten Stand, Freyheiten, Rechten und Gerechtigkeiten, ratione territorii & ſubditorum in urbe, pagis, præfecturis, urbi vicinis aut remotis, oder ſonſt irgends, noch deroſelben Poſſeſſion, ſo ſie tempore dictæ conventionis wohl herbracht, oder hiernechſt zu einiger Zeit, von Rechts wegen, haben und erlangen mag, einiger Maſſen derogiren wollen. Geſtalt dieſe Erklärung ebenmäßig dem Reichs-Protocoll einverleibet, und der Stadt Bremen Abgeordneten zur Urkund und mehrer Verſicherung dieſer Schein ertheilt worden ꝛc. Signatum Münſter, d. 16. Octobris, anno milleſimo, ſexcenteſimo, quadrageſimo octavo.

(L. S.)

Churfl. Mäyntziſche Cantzley.

LIV.

Urkund der zum Münſter- und Oßnabrückiſchen Friedens-Schluſſe gevollmächtigten Käyſerlichen Abgeſandten, wegen der, in puncto der Stadt Bremen Immedietät, den Königl. Schwediſchen Gevollmächtigten bewilligten Declaration, de Anno 1648.

WIr Ends benannte, der Röm. Käyſ. Maj. zu denen allgemeinen Friedens-Handlungen gevollmächtigte Abgeſandte, thun kund und bekennen hiemit: Als bey der Abhandlung des puncti ſatisfactionis, pro Corona Suecica, bevorab bey Uberlaſſung des Ertz-Stiffts Bremen, an Seiten der Röm. Käyſerl. Majeſtät, unſers allergnädigſten Herrns, die Käyſerliche freye Reichs-Stadt Bremen, ſamt dero zugehörige Aemter, Grafſchafften und Unterthanen, ausdrücklichen von ſolcher Ceſſion ausgenommen, und über ſolche Ausnahm unterſchiedliche Projecta abgefaßt, endlich eines, im Majo des tauſend, ſechs hundert, ſieben und viertzigſten Jahres, dieſes Inhalts: (Civitati vero Bremenſi, ejusque territorio & ſubditis, præſens ſuus ſtatus, libertas, jura & privilegia in Eccleſiaſticis & Politicis, ſine impeditione relinquantur: Si quæ autem ipſi cum Epiſcopatu, ſeu Ducatu, aut Capitulis ſint aut in poſterum enaſcantur controverſiæ, eæ vel componantur amicabiliter, vel jure terminentur, ſalva interim cuique parti ſua, quam obtinet, poſſeſſione,) allerſeits beliebt, auch dem Inſtrumento Pacis Cæſareo-Suecico, und zwar mit Bewilligung des heil. Röm. Reichs Churfürſten und Stände, einverleibt worden: und aber hernacher bey herzunahendem Friedens-Schluß die Königliche Schwediſche Abgeſandte bey voriger abgehandelten Diſpoſition in ſo weit einen Abſprung zu nehmen ſich unterſtanden, daß ſie über etlichen darinn enthaltenen Wörtern eine ungleiche Ausdeutung einführen, ſondern der Herr Salvius, bey dem zu Oßnabrück am ſechzehenden Septembris ſtyli novi, vorgangenem actu obſignationis & depoſitionis Inſtrumenti Pacis, darüber eine ſchrifftliche Declaration ausgeben und unſer Atteſtatum haben wollen, daß wir nicht allein ſolche Declaration nicht angenommen, ſondern auch das begehrte Atteſtatum, unangeſehen wir um deſſen Ausgebung mehrmahlen, und zwar noch am neundten Octobris allhier zu Münſter, bey Eröff- und Erhebung des Inſtrumenti Pacis ex depoſito, in Gegenwart Churfürſten und Ständen Deputirten, belangt worden, beſtändiglich verweigert und abgeſchlagen.

Nachdem uns dann ferners von gemeldter Reichs-Stadt Bremen Abgeordneten vorgetragen worden, geſtalt an ſtatt eines ſolchen Atteſtati, von hochgedachten des H. Reichs Churfürſten und Stände Deputirten, eine Beurkundung ſolcher geſchehenen Declaration denen Schwediſchen Abgeſandten bewilliget, und aus der Chur-Mayntziſchen Cantzley abgefolget ſeyn; als atteſtiren wir hiemit nochmahls, daß im Nahmen allerhöchſt gedachter Ihr. Käyſerl. Ma-

Majestät wir in solche Beurkundung so wenig, als einig ander Attestatum iemahls gewilliget haben, sondern daß wir es unsers Theils, wegen Ausnahm gedachter Reichs-Stadt Bremen, bey dem klaren Buchstaben des Käyserl. sub dato Lintz, den 1. Julii, anno 1646. allergnädigst ertheilten Diplomatis, und unserer, hiebevor unterm dato den 18. Februarii, tausend, sechs hundert, sieben und viertzigsten Jahrs, darauff beschehenen schrifftlichen Erklärung, auch vorerwehnter dem Instrumento Pacis einverleibten Convention und Disposition allerdings bewenden lassen. Dessen zu Urkund haben wir das eigenhändig unterschriben, und mit unsern gewöhnlichen Pitschafften befestiget. Münster, den andern Novembris 1648.

Johann Maximilian, Graff von Lamberg, &c.
(L.S.)

Isaac Volmar, D. (L.S.) Johann Crane. (L.S.)

LV.

Achts-Erklärung der Stadt Bremen, de Anno 1652. **stehet oben in des Teutschen Reichs-Archivs Part. General. part. II. Num. II. p. 130.**

LVI.

Documentum der Stadt Bremen, daß sie dem Käyserlichen Mandato, den Grafen von Oldenburg an der Erhöhung des Weser-Zolls nicht zu hindern, pariret habe, de Anno 1652.

Im Nahmen der heiligen hochgelobten Drey-Einigkeit, Amen!

ZU wissen seye hiermit iedermänniglichen, daß im Jahr nach Christi unsers einigen Erlösers und Seeligmachers gnadenreichen Geburt 1652. Indictione quinta, bey Herrsch- und Regierung des Allerdurchleuchtigsten, Großmächtigsten und Unüberwindlichsten Fürsten und Herrn, Herrn Ferdinandi des Dritten dieses Nahmens, erwehlten Römischen Käysers, zu allen Zeiten Mehrern des Reichs, in Germanien, zu Hungarn, Böhmen, Dalmatien, Croatien und Sclavonien Königs, Ertz-Hertzogs zu Oesterreich, Hertzogs zu Burgund, Steyer, Cärndten, Crain und Würtenberg, Graffen zu Habspurg, Tyrol und Görtz, &c. unsers allergnädigsten Herrn, Ihrer Käyserl. und Königl. Majestät Reiche des Römischen im sechszehenden, des Hungarischen im sieben und zwantzigsten, und des Böhmischen im fünff und zwantzigsten Jahren, Sonntags zwischen ein und zwey Uhren, Nachmittags, war der 7. Tag des Monats Novembris, ein Edel Hochweiser Rath und löbl. Bürgerschafft der Stadt Bremen, so in ansehentlicher Anzahl beysammen gewesen, und uns Ends bemeldte immediate ab Imperatoria Majestate creatos Notarios auf das Rathhaus hieselbsten zu sich beruffen lassen, und uns einen mit ermeldter Stadt Bremen Secret besiegelten Requisition-Zettul vorgezeigt und zugestellt, welcher von Wort zu Worten lautet, wie folget:

Wir Burgermeister und Rath der Stadt Bremen, für uns und unsere Kauffmanns, Edelleute, auch andere Bürger, Einwohner, Unterthanen, Bediente und gantze Gemeind, fügen euch beeden Käyserl. immediate creatis Notariis hiemit zu wissen, wie daß die Röm. Käyserl. Majestät, unser allergnädigster Herr, uns in anno 1650. am 6. Novembr. ein Mandatum allergnädigst intimiren lassen, worinnen höchstbesagte Ihre Käyserl. Majestät uns bey Poen und Straff mandiren und befehlen, den Herrn Grafen zu Oldenburg in Erhebung des vor Jahren demselben verliehenen Weser-Zolls nichts zu hindern, dero Behuff auch unser Orlog-Schiff abführen zu lassen, alles breitern Enhalts allerhöchst gedachten Käyserl. Mandati; Ob wir nun zwar wohl darauf allerhöchst gedachter Ihrer Käyserl. Maj. unsere in Rechten gegründete Exceptiones loco paritionis allerunterthänigst übergeben, so will dannoch über Zuversicht verlauten, und werden wir glaublich berichtet, daß dieselbe nicht attendiret werden wollen, derowegen wir dann gemeynet seyn, der Röm. Käys. Majestät, unserm allergnädigstem Käyser und Herrn, und obangezogenem Käyserl. Mandato, (wiewohl nicht allein unsere gute Stadt, sondern auch inn- und ausserhalb des Reichs andere mehr interessirte durch diese Zoll-Erhöhung im gemeinen Commercio aufs allerhöchste gravirt und beschwert werden) uns nicht zu opponiren, sondern deroselben zu allerunterthänigstem Respect, zu Ehren, auch Erhaltung Käyserlichen Huld und Gnaden, unsere auf dem Weser-Strom liegende Orlog-Schiff (iedoch salvis de cætero juribus & privilegiis nostris) davon abführen zu lassen, massen wir zu deren Abführung bereits Ordre ertheilt haben, die Schiff auch nunmehr werden abgeführt seyn; Und weil wir dann wegen solcher unser allerunterthänigsten Parition eines beglaubten Documenti benöthiget; als wollen wir euch immediate a Cæsarea Majestate creatos Notarios quoad hunc actum ewer Eyd und Pflicht, womit ihr uns verwandt, erlassen, und requiriren euch data arrha, instanter, instantius & instantissime, hiemit und in Krafft dieses, daß ihr diese unsere allerunterthänigste Parition ad notam nehmet, und uns um die Gebühr behuffig Instrumentum & Instrumenta deswegen ertheilet; zu Urkund haben wir diesen Requisition-Zettul mit unserm Stadt-Secret befestiget; so geschehen nach Christi unsers lieben HErrn Geburt im 1652. Jahr am 7. Tag des Monats Novembr.

(L.S. Senat.)

Nachdeme nun vorwohlgedachter hochweiser Rath und bey einander versammlete Bürgerschafft besagter Stadt Bremen, nach öffentlicher Vorlesung sothanes Requisition-Zettuls von uns begehrt, ihnen dieser ihrer Requisition gemäß Instrumentum & Instrumenta super paritione zu ediren, wir uns auch unsers tragenden Notariat-Amts erinnert, vermög welches wir ihnen in diesem ihrem Begehren nicht entseyn können.

So haben wir von eines Edlen Hochweisen Raths und löbl. Bürgerschafft der Stadt Bremen allerunterthänigsten Parition unsere Apostolos testimoniales ediren, und dieselbe in gegenwärtiges Instrument begehrter Massen verfassen wollen. So geschehen im Jahr, Indiction, Käyserlichen Regierung, Monat, Tag, Stund und Ort, wie oben vermeldet.

Und wann dann solches alles und iedes vorerzehlter Massen vor uns Endes benannten Käyserlichen immediate creirten Notariis ergangen; als haben wir dieses Instrument (so nothwendiger Geschäffte halber durch einen andern abgeschrieben werden müssen) darüber verfertiget, und mit unsern gewöhnlichen Notariat-Signet und eigenhändlichen Unterschrifften befestiget.

Henricus Ludovicus Zobell, Reipubl. Bremensis Secretar. nec non a S. Cæs. M. immediate creatus Notarius.

Et ego Johannes Clapanarius, publ. a S. Cæs. Maj. immediate creatus Notarius, in fidem præmissorum subscripsi & subsignavi.

LVII.

Käysers Ferdinandi III. salvus Conductus **vor der Stadt Bremen Abgeordnete auf dem Reichs-Tage zu Regenspurg**, de Anno 1653.

WIr Ferdinand der Dritte, &c. Entbieten N. allen und ieden Chur-Fürsten, Fürsten, Geist- und Weltlichen, Prælaten, Grafen, Freyen, Herren, Rittern, Knechten, Land-Vögten, Vice Domben, Vögten, Pflegern, Verwesern, Amtleuten, Land-Richtern, Schultheissen, Burgermeistern, Richtern, Räthen, Bürgern, Gemeinden, und sonst allen andern unsern und des Reichs Unterthanen und Getreuen, was Würden, Stand oder Wesens die seynd, unser Freundschafft, Käyserliche Genad und alles Guts, und fügen Ewer L.L. A.A. und euch zu wissen; Als Burgermeister und Rath, Elterleute und gantze Gemein unserer und des heil. Reichs Stadt Bremen, auf Anruffung und Verfolgung des Hoch- und Wohlgebohrnen, Anthon Günthers, Graffens zu Oldenburg &c. wegen ihrer gewaltsamen Abhalt- und Verhinderung sein, Graffens, an Erheb- und Geniessung des demselben verliehenen und bestätigten Weser-Zolls, deme zu Münster und Osnabrüg den 24. Octobris anno 1648. aufgerichten Friedens-Schluß, und unseren darauff ausgangenen, verkündten und reproducirten Käyserl. Pœnal-Mandat zuwider, in unsere und des H. Reichs Acht mit Urtheil und Recht gesprochen und erklärt worden, und aber darauff sich zu unserem und des Reichs Gehorsam, und alles das, so wir ihnen anbefehlen würden, zu thun und zu leisten erbotten, und zu mehrer Bezeugung ihres Erbietens, für ihre zu solchem End Verordnete, Johann Wachmann, und Simon Anthon Erbbrochhaußen, einen salvum Conductum allerdemüthigst gebeten haben, daß wir darauf, aus sonderen bewegenden Ursachen, unser Käyserlich frey sicher Geleit an unseren Käyserlichen Hoff zu kommen, ermeldten Wachmann und Erbbrochhaußen verwilliget haben, auch hiemit ertheilen, dergestalt und also, daß sie zuforderst die, über allbereit beschehene Abführung der Kriegs-Schiff, ihren Principaln noch ferner obliegende schuldige und willige Parition, dem Graffen hinführo an Einforderung, Gebrauch und Genoß des Zolls weder selbst, noch durch andere, mit Gewalt oder ohne Gewalt, heimlich oder öffentlich, in keinerley Weiß oder Weg, einigen Eintrag oder Hinderniß nicht mehr zuzufügen, noch auch anderen, so sich dessen unterstehen wolten, mit Rath oder That Vorschub, Hülff oder Beystand zu leisten, sondern ihme denselben Zoll geruhiglich erheben, gebrauchen und geniessen zu lassen, mittelst Fürbringung genugsamer Caution von Burgermeister, Rath, Elterleuten und gantzer Gemeinde, dociren und bescheinen: nicht weniger auch von denenselben diese fernere Versicherung beybringen sollen, daß sie dem Graffen auch im übrigen, so ihme Krafft publicirter Declaratoriæ, Ausweise der Reichs-Constitutionen und unserer Käyserlichen Cammer-Gerichts-Ord-

nung, insonderheit parte secunda, titulo decimo octavo, in der Güten, oder unserer richterlichen Mäßigung nach, gebührenden Abtrag und Erstattung thun, desgleichen sich auch mit unserem Käyserlichen Fisco vergleichen sollen und wollen; ausserhalb dieses sollen ernannte Wachmann und Erbbrochhausen samt und sonderlich, biß auf oblauts erwiesene völlige Parition und erlangende Absolution, sich in allem geleydlich halten, auch obermeldten Reichs-Constitutionibus und Cammer-Gerichts-Ordnung gemäß geleben und bezeigen. Solchem nach ersuchen wir Ewer L. L. A. A. und euch allesamt und sonders, von Römischer Käyserl. Macht den Unsrigen befehlende, daß sie unsere und des Reichs Sicherheit und Geleit an ihnen und ihren Beyhabenden stett, vest und unverbrüchlich halten, und sie ohne Hinderniß und Beschwerung frey sicher an unsern Käyserlichen Hoff zu kommen verstatten, daran beschicht unser gnädigster gefälliger Will und Meynung. Mit Urkund dieß Briefs, besiegelt mit unsern Käyserlichen auffgedruckten Secret-Insiegel, der gegeben ist in unserer und des heiligen Reichs Stadt Regenspurg, den 20. Martii, Anno 1653.

LIIX.

Käyserliches Absolutions-**Urtheil, worinn die Stadt Bremen von der Acht** absolviret **worden**, de Anno 1653. **ist oben in** Part. General. **dieses Werckes** Part. II. Num. II. pag. 130. **befindlich.**

LIX.

Käysers Ferdinandi III. Commissions-Decret **an das Chur-Mäyntzische** Reichs-Directorium, **die von der Cron Schweden der Stadt Bremen** disputirlich **gemachte Reichs-Immedietät betreffend**, de Anno 1653.

Von der Römischen Käyserl. Majestät, unserm allergnädigsten Herrn, dem hochlöbl. Churfürstl. Mäyntzischen Reichs-Directorio hiemit in Gnaden anzuzeigen, und erinnert sich dasselbe aus Ihrer Käys. Maj. unterm dato den 5. nächst abgewichenen Monats Octobris ergangenen Communications-Decreto ohne das mit mehrern, was sowohl die Königliche Schwedische allhie anwesende Gesandte gegen und wider Ihrer Käyserl. Maj. und des heil. Reichs Stadt Bremen, damit derselben Gevollmächtigten in dem Städt-Rath zur Session und Stimmen nicht zugelassen werden möchten, allerunterthänigst gelangen lassen, als erstgedachte Stadt Bremen gevollmächtigte Abgeordnete selbst unterm dato den 2. ejusdem, nach erfolgter Absolution a Banno und Restitution in vorigen Stand ihrer Admission halber in besagtem Städt-Rath gehorsamst gesucht und gebeten, und welcher Gestalt Ihre Käyserl. Maj. solches alles wohlgedachtem Reichs-Directorio zu dem End einzuschliessen befohlen haben, ob dasselbige sich gefallen lassen wolte, denen löblichen Ständen des Reichs hievon ebenmässige Communication zu thun, derselben Gemüths-Meynung darüber einzuholen, und Ihro Käyserl. Maj. zu dero ferneren Resolution fürdersamst zu eröffnen. Nun hätten Ihro Käys. Maj. in Erwegung, daß ermeldte Stadt Bremen nicht allein vor diesem eine freye Reichs-Immediat-Stadt zum Reichs-Tag beschrieben, sondern auch Ihrer Käyserl. Majestät Intention bey denen Münster- und Oßnabrügischen Friedens-Tractaten und Uberlassung des Ertz-Stiffts Bremen für die Cron Schweden niemahln anderst gewesen, als daß mehrbesagte Stadt Bremen, samt ihrem Territorio und Unterthanen, dem Reich immediate reservirt und vorbehalten bleiben solte, wohlbefugte Ursach gehabt, deroselben gevollmächtigte Abgeordnete also gleich, nach der erst erfolgten Absolution a Banno und Restitution in pristinum statum, zu ihrer gebührenden Session und Stimme im Städt-Rath kommen zu lassen, nachdem sie aber auch gleichwohl beede, sowohl der Königlichen Schwedischen, als der Stadt Bremen, Abgesandten eingebrachte Memorialia, den Ständen des Reichs obverstandener Massen um ihr Gutachten communiciren lassen, solches aber bis dato nicht eingelangt, als haben Sie bey mehr besagtem Chur-Mäyntzischen Reichs-Directorio fernere Anmahnung zu thun befohlen, ob dasselbe seines vielvermögenden Orts daran seyn wolte, damit das begehrte Gutachten von den löbl. Ständen unverlängt erfolgen möge hieran beschicht allerhöchstgedachte Ihrer Käyserl. Maj. allergnädigster gefälliger Will und Meynung, die obgedachtem Reichs-Directorio mit ꝛc. Signatum zu Regenspurg, unter allerhöchst gedachter Ihrer Käys. Maj. auffgedruckten Käyserl. Secret-Insiegel, den 4. Nov. anno 1653.

(L.S.)

Ferdinand Graff Kurtz.

Wilhelm Schröder.

LX.

LX.

Käysers Ferdinandi III. **erneuertes** Protectorium **vor die Stadt Bremen**, de Anno 1653.

Wir Ferdinand der Dritte, von GOttes Gnaden, erwehlter Römischer Käyser, zu allen Zeiten Mehrer des Reichs, in Germanien, zu Hungarn, Böheim, Dalmatien, Croatien und Sclavonien ꝛc. König, Ertz-Hertzog zu Oesterreich, Hertzog zu Burgund, Steyer, Kärndten, Crain und Würtenberg, ꝛc. Graff in Tyrol ꝛc. bekennen offentlich mit diesem Brieff, und thun kund jedermänniglich, daß wir aus etlich unser Käyserl. Gemüth bewegenden erheblichen gantz tapffer und rechtmäßigen Ursachen, neben denen und über das alle unser und des heil. Röm. Reichs gehorsame Stände und Unterthanen gemeiniglich, in unsern, als Römischen Käysers und gemeinen Ober-Haupts, Schutz, Schirm und Protection seindt, die Ehrsamen, unser und des heil. Reichs liebe Getrewe N. Burgermeister und Rath unser und des heil. Reichs Stadt Bremen, deren Syndicos, Advocaten, Secretarien und andere Bedienten, auch Unterthanen und Angehörigen, samt ihren Weibern, Kindern, Dienern und Haus-Gesindt, sämtlich, und einen jeden insonderheit, derer Haab und Gütern, liegend und fahrend, Lehen und Eigen, wo und welcher Orten die gelegen, auch alle und jede Recht und Gerechtigkeiten, Frey- Sicherheiten, Vortheil, Immunitäten und Beneficien, nichts ausgenommen, in unsern und des H. Reichs Schutz, Schirm und Protection, allermassen von uns in anno 1643. den 6. Novembr. jetzt besagten Jahrs, auch beschehen, empfangen und aufgenommen haben. Thuen das, nehmen und empfahen sie auch also darinn, in Krafft dieses Briefs, erklären, setzen, ordnen und wollen, daß vorgedachte Burgermeister und Rath unserer und des heil. Reichs Stadt Bremen, und alle die Ihrigen, deren Haab und Güter, wie obstehet, vermög unsers vorigen Käyserl. Protectorii, jederzeit in solch unsern Käyserlichen Schutz, Schirm und Protection seyn und bleiben, auch alle und jede Recht, Gerechtigkeit, Freyheit, Sicherheit, Vorthel, Immunitäten und Beneficien haben, sich deren erfreuen, gebrauchen und geniessen sollen und mögen, als andere unsere und des heiligen Reichs Stände und Unterthanen, so mit dergleichen Käyserl. Schutz, Schirm und Protection begabt und versehen seynd, gantz nichts ausgeschlossen, auch der eigenthätigen Contribution, Geld-Exactionen und anderer Beschwerden befreyet und verschonet werden solten. Und damit nun solch unser Käyserliche Protection männiglich kundbar und wissend seyn, auch würcklich vollzogen werde: So geben wir obgedachten Burgermeister und Rath unserer und des heil. Reichs Stadt Bremen, samt den Ihrigen, hiemit vollkommenen Macht und Gewalt, daß sie, so offt es ihre Güter, Häuser, Leute, Recht und Gerechtigkeit ꝛc. und Beneficien Nothdurfft erfordert, unsern Käyserlichen Adler und des heil. Reichs Wappen, zum Zeugniß unsers Käyserl. Schutzes und Handhabung, anschlagen, und, wann es ihnen gefällig, mit gebührender Reverenz wieder abnehmen mögen, unverhindert allermänniglichs. Und wir gebieten darauff allen und jeden Chur-Fürsten, Fürsten, Geist- und Weltlichen, Prælaten, Graffen, Freyen Herren, Rittern, Knechten, Land-Vögten, Hauptleuten, Vitzdomben, Vögten, Pflegern, Verwesern, Amptleuten, Land-Richtern, Schultheissen, Bürgermeistern, Richtern, Rähten, Bürgern, Gemeinden, und sonst allen andern unsern und des Reichs Unterthanen und Getreuen was Stands oder Würden die seynd, ernst- und festiglich mit diesem Brieff, und wollen, daß sie mehrgenannte Burgermeister und Rath auch Gemeinde unserer und des heiligen Römischen Reichs Stadt Bremen, deren Syndicos, Advocaten, Secretarien, und andere deren Bediente und Angehörigen, samt ihren Weibern, Dienern und Haus-Gesind, Haab und Gütern, liegend- und fahrenden, wie obbemeldt, bey solch unserm erneuerten Käyserl. und des H. Reichs Schutz, Schirm und Protection ruhiglich verbleiben, sie hiewider in keinerley Weiß noch Weg, wie das Nahmen haben mag, nicht betrüben, hemmen, beleidigen oder beschweren: sondern sie, die Ihrigen, und was denselben zuständig, darbey und in unserm Nahmen, und von unsertwegen manuteniren, schützen, auch im geringsten nicht betrüben, pressiren, hemmen, beleidigen, einfallen, besetzen, gefänglich bestricken, sondern sie allerseits ruhig, unperturbirt, unbelästiget und unbekümmert bleiben lassen, als lieb einem jeden ist, unsere Käyserliche Ungnad und Straff, und darzu eine Poen, nemlich funffzig Marck löthigs Golds, die ein jeder, so offt er freventlich hierwider thut, uns halb in unsere Käyserliche Cammer, und den andern halben Theil offtgedachten Burgermeister und Rath unser und des heiligen Reichs Stadt Bremen, und den Ihrigen, unnachläßlich zu bezahlen verfallen seyn soll, zu vermeiden, mit Urkund dieses Briefs, besiegelt mit unserm Käyserlichen hiervor gedrucktem Secret-Insiegel; der gegeben ist in unserer und des heiligen Reichs Stadt Regenspurg, den vierdten Monats-Tag Novembris, Anno ein tausend, sechshundert, drey

und fünffzig, unserer Reiche des Römischen im siebenzehenden, des Hungarischen im acht und zwantzigsten, und des Böhmischen im sechs und zwantzigsten.

Ferdinand.
Vt.
Ferdinand Graff Kurtz.

(L. S. C.)

Ad Mandatum Sacræ Cæsareæ Majestatis proprium
Wilhelm Schröder.

LXI.

Käyserl. Commissions-Decret, der Stadt Bremen Admission in das Reichs-Städtische Collegium betreffend, de Anno 1654.

VOn der Röm. Käyserlichen Majestät, unserm allergnädigsten Herrn, dem löbl. Chur-Fürstl. Maynzischen Reichs-Directorio in Gnaden anzuzeigen, Nachdem Ihre Käys. Maj. und des H. Reichs Stadt Bremen Abgeordnete seithero erlangten Absolution a Banno und Restitution in priorem Statum, um Admission zur Session und Voto im Städt-Rath zu mehrmahlen allergehorsamst angehalten, und nun Ihr. Käyserl. Maj. Meynung, auf eingelangtes der sämtlichen Ständen Gutachten, nicht ist, sie von dem Reichs-Städtischen Collegio auszuschliessen, als haben Sie vorwohlermeldtes Reichs-Directorium dessen zu dem Ende zu erinnern gnädigst anbefohlen, damit dasselbe ermeldter Stadt Bremen Abgeordneten hinfüro, gleich andern Reichs-Städtischen Abgeordneten, zu allen Sessionibus in dem Städt-Rath ansagen zu lassen, wissen mögen, an dem beschicht Ihrer Käys. Maj. gefälliger Will und Meynung, die mehrbesagtem löbl. Reichs-Directorio mit beharrlichen Käyserlichen Gnaden forderist wohl zugethan verbleiben. Signatum zu Regenspurg, den 18. Februarii, unter höchstgedachter Ihr. Käys. Maj. herfürgedrucktem Käyserlichen Secret-Insiegel, Anno 1654.

(L. S.)
Ferdinand Graff Kurtz.
Wilhelm Schröder.

LXII.

Des Chur-Mäyntzischen Reichs-Directorii Notification an den Herrn Erb-Marschall von Pappenheim, nebst ietztgedachtem Hrn. Erb-Marschalls Attestato, die Admission der Stadt Bremen in das Reichs-Städtische Collegium betreffend, de Anno 1654.

Notificatio
An des heil. Reichs Erb-Marschall, Herrn Grafen von Pappenheim ꝛc.
Der Kayserl. freyen Reichs-Stadt Bremen Vocation in den Reichs-Städte-Rath betreffend, den 22. Febr. 1654.

IN Krafft beykommenden an das Chur-Mäyntzische Directorium ergangenen Käyserlichen Decreti, solle des H. Reichs Erb-Marschall der Stadt Bremen, gleich andern Reichs-Städten, hinfüro zu den Reichs-Consultationen ansagen. Regenspurg, den 22. Febr. Anno 1654.

(L. S.)
Churfürstl. Mäyntzische Cantzley.

Attestatum
Des Herrn Reichs-Erb-Marschalln von Pappenheim hochgräflicher Excellenz, vom 2. (12.) Martii, A. 1654.

DEmnach ein hochpreißliches Chur-Mayntzisches Directorium dem löblichen Reichs-Marschalln-Amt ein Decretum sub sigillo Cancellariæ Moguntinæ, benebenst der Copey eines allergnädigsten Decreti nachfolgenden Inhalts, am 12. (22.) Monats Februarii dieses 1654. Jahres, hat intimiren lassen, die Beruffung des heiligen Reichs Stadt Bremen zum Reichs- und Städte-Rath betreffend:

Der Inhalt oballegirter Decretorum verhält sich laut præmissorum vom 18. und 22. Februarii, Anno 1654.

Und dann deme folgig, des heiligen Römischen Reichs Erb-Marschall, Herr Wolff Philipps, Graff und Herr zu Pappenheim, ꝛc. dem allhie anwesenden, und zu gegenwärtigen Reichs-Tägen Abgeordneten Stadt Bremischen Syndico, Herrn Johanni Wachmann ꝛc. auf dessen beym Chur-Mayntzischen Reichs-Directorio vorbeschehene gewöhnliche Legitimation, gleich andern des heiligen Römischen Reichs Chur-Fürsten und Stände Abgesandten im Reichs-Rath geböriger Orthen zu erscheinen, und die mehrbeygesagter des heiligen Reichs freyer Stadt Bremen, gebührende Session und Votum zu occupiren und zu vertreten, nicht allein förmlich hat ansagen, sondern auch die löbl. Stadt Bremen zu andern des H. Reichs freyen Städten, in die ordinarie Anfangs-Rolle wiederum referiren und verzeichnen lassen. So ist auch des Herrn Reichs-Erb-Marschalln Hochgräfl. Excell. Befehl, und des Stadt Bremischen Abgeordneten Gesuch und Begehren, demselben zu Urkund dessen, wie auch zur Versicherung fernerer unausetzlichen Ansage zu allen und ieden künfftigen Raths-Gängen, dieser Schein und Beweiß von dem Reichs-Marschalln-Amt unterm gewöhnlichen Cantzley-Secret darüber ertheilet worden, dessen derselbige oder seine Herren Committenten und Successoren sich nach Nothdurfft und Gelegenheit zu gebrauchen und zu bedienen haben. So geschehen den 20. Febr. Alt. 2. Martii N. Cal. Anno 1654.

LXIII.

Conclusum des Chur- und Fürstlichen Collegii wegen der der Stadt Bremen von der Cron Schweden disputirlich gemachten Reichs-Immedietät, de Anno 1654.

MAn hat auf sonderbare vorgehende reiffe Erwegung des Frieden-Schluß buchstäblichen klaren Inhalts, art. 10. §. Civitati vero Bremensi &c. und daß dißmahls allein die Frage auf die Possession und Admission der Stadt Bremen ad Sessionem & Votum in dem Reichs-Städtischen Collegio gestellt ist, sich gar wohl und mit gutem Bestand erinnert, ist auch an sich selbsten Reichs-kündig, daß erstgedachte Stadt auff den in anno 1640. von der Röm. Käyserl. Maj. ausgeschriebenen allgemeinen Reichs-Tag mit und neben den andern ohnmittelbaren freyen Reichs-Städten beschrieben worden, auch durch ihre bey dem Reichs-Directorio ordentliche legitimirte Abgeordnete die Possession Sessionis & Voti in dem Reichs-Städtischen Collegio eingenommen, und vom Anfang biß zum End bey allen Sessionibus ihr Votum eröffnet, den Re- & Correlationibus, und allen Reichs-Actibus, wie auch desselben Reichs-Abschieds Publication beygewohnet, und unter andern Reichs-Städten darinnen benennt, ingleichen nachgehends, in anno 1645. auf die in Westphalen, nach Münster und Oßnabrück, gelegte General-Friedens-Tractaten, von allerhöchstgedachter Röm. Käyserl. Maj. in eadem qualitate ebenmäßig beschrieben worden, und, auff vorgehende bey dem Reichs-Directorio abgelegte Legitimation, die gantze Zeit währender selbiger Tractaten, und ehe das Ertz-Bisthum Bremen per conventionem publicam an die Königl. Cron Schweden erwachsen, in dem Reichs-Städtischen Collegio die Possession vel quasi possessionis & voti inne gehabt, und neben allen andern Reichs-Actibus nicht weniger, als andere freye Reichs-Städte, exercirt; dannenhero sie auch einfolglichen, und cohærenter die Röm. Käys. Maj. als Ihr und des heil. Reichs freye Stadt zu diesem allgemeinen Reichs-Tag abermahls ordentlich eingeladen und beschrieben, auch vor und nach der Absolution a Banno iederzeit und noch in vorgedachtem an des Reichs Directorium abgelassenen Käyserl. Decreto, Ihr und des heiligen Reichs Stadt genennet, dero Abgeordnete auch sich bey dem Chur-Mayntzischen Directorio, mit gnugsamen Gewalt, legitimiret; welcher Ursachen dann, ex naturali & oculari rei evidentia, Chur-Fürsten und Ständt, und der Abwesenden Räth, Botschafften und Gesandte, der ohngezweifelten Meynung seyn müssen, daß deßhalben und in Krafft des Friedens-Schluß der Stadt Bremen ihr obvermeldter Massen, toto tempore tractatuum pacis, wie auch vor und nach, notorie und unwidersprechlich gehabte, und gleich andern Reichs-Städten geübte Possession vel quasi sessionis & voti in dem Reichs-Städtischen Collegio, allerdings zu lassen, und deroselben auf gegenwärtigen Reichs-Tag Abgeordneten den hergebrachten Sitz und Stimme, ohn fernern Verzug, wircklich einzuräumen, und solches von Ihrer Käyserlichen Maj. erstbesagtem Reichs-Directorio per Decretum allergnädigst anzubefehlen seyn. Jedoch wollen Chur-Fürsten und Stände, und der Abwesenden Räth, Botschafften und Gesandten, einen und andern Theil an seinem, ex Instrumento Pacis, ejusdemque tractatibus, habenden, oder prætendirten, in possessorio ordinario, vel petitorio, durch güt- oder rechtliche Handlung ausführender Gerechtsamen, nichts præjudiciret oder benommen haben: und thun sich neben diesem ihren gehorsamsten Gutachten, Ihrer Käyserlichen Majestät zu dero allergnädigsten Käyserl. Hulden allerunterthänigst empfehlen. Regenspurg, d. 10. Januarii, 1654.

LXIV.

Käysers Ferdinandi III. Mandatum an die Land-Stände der beyden Fürstenthümer Bremen und Verden, daß sie an denen Hostilitäten der Cron Schweden, wider die Stadt Bremen, keinen Theil nehmen sollen, de Anno 1654.

WIr Ferdinand der Dritte, von GOttes Gnaden, erwehlter Römischer Käyser, zu allen Zeiten Mehrer des Reichs, in Germanien, zu Hungarn, Böheimb, Dalmatien, Croatien und Sclavonien ꝛc. König, Ertz-Hertzog zu Oesterreich, Hertzog zu Burgund, Steyer, Cärndten, Crain und Würtenberg, Graff zu Tyrol ꝛc. Entbieten den sämtlichen Ständen, in specie der Ritterschafft, wie auch denen Amtleuten und Angesessenen beyder Fürstenthümer Bremen und Verden, nicht weniger auch der Cron Schweden hohen und niedern Kriegs-Officierern und Bedienten, Rittern und Fuß-Knechten, unsere Käyserliche Gnade, und fügen euch hiemit zu wissen, daß sich bey uns Burgermeister und Rath unserer und des heil. Reichs Stadt Bremen in Unterthänigkeit vielfältig beschweret, was Gestalt dieselbe, ihre Angehörige und Unterthanen, von der Cron Schweden Ministris und Regierung zu Stade, dem Friedens-Schluß und des heiligen Reichs Constitutionen zuwider, in viele Wege gewaltsamer Land-Fried-brüchiger Weise, zu Wasser und Land, beschweret, bedränget und angefochten worden, nunmehr es dahin gedyhen, daß der Gubernator, Hanß Christoph von Königsmarck, die nach der Stadt Bremen die Weser hinauff fahrende Schiffe und Güter durch seine zum Vegesack de facto inlogirte Völcker anhalten, und daselbst in den Schiffs-Hafen führen lässet, auch den Stadt-Bremischen Flecken Lehn, und den viel importirenden Paß zu Burg mit gewaltthätiger Hand und Macht feindlich angegriffen, und zu Fortsetzung seines Land-Friedbrüchigen Vorhabens unlängst von euch der Ritterschafft im Hertzogthum Bremen, dem gemeinen Ruff nach, 400. Reuter, darneben von der Cron Schweden Donatariis 200. Reuter, und von dem Land zu Würsten 400. Pferde, mit Sattel und Zeug vor Dragoner, nicht weniger an Land-Volck und Soldaten etlich 1000. Mann in Eyl zusammen zu bringen, Ordre ertheilet, ferner die Eingesessene der Verde, Bram-Städt und Bever-Städte mustern, auch auff etliche Tage mit Proviant versehen lassen, und mit diesen, auch andern Völckern, samt bey sich habendem Feuerwerck in vollem Marche begriffen sey: uns daher unterthänigst bittend, daß wir, als das höchste Ober-Haupt, zumahl supremus Executor & Conservator Pacis, im heiligen Reich unsere Käyserliche Mandata pœnalia wider obgemeldte Regierung und euch zu Abstellung dieser gewaltsamer Verfahrung, gnädigst mittheilen wolten, auch erlangt, daß ihnen heut dato ein scharffes Mandatum avocatorium & inhibitorium wider obgemeldte Regierung und obbesagten Königsmarck, samt den Seinen, unser offen Käyserlich Verbot an euch ertheilet worden: befehlen euch demnach, samt und sonders, bey Poen des Frieden-Bruchs wie derselbe in gemeinen Rechten, auch unserer Käyserl. Land-Friedens-Constitution, und dem neulich in anno 1648. ins Reich publicirten Friedens-Instrument begriffen, daß ihr euch ermeldte Stadt Bremen, und andere derselben zuständige Ort und Päß, deren Burgerschafft, Unterthanen und Angehörige, Haab und Güter, weder selbsten, noch durch andere, heimlich oder öffentlich, zu Wasser oder zu Land, in und bey allen denjenigen, so wider dieselbe von den Schwedischen Ministris, dem Gouverneur und Regierung zu Stade, mit Gewalt, es sey mit Belägerung, Blocquirung, Sperrung, feindlichen Angriff, und allen andern Land-Fried-brüchigen Thaten vorgenommen werden möge, unter was Prætext solches auch gesucht und begehrt würde, nicht gebrauchen lasset, noch darzu einigen Vorschub oder Hülff leistet, noch dasselbige zu geschehen verstattet oder verhänget, in keine Weiß und Weg, als lieb einem jeden seye, unsere Käyserliche höchste Ungnade und schwere Straff des Frieden-Bruchs zu vermeiden, welche widrigen unversehenen Falls wider euer aller und jeden Personen an Leib und Leben, auch eure im heiligen Röm. Reich befindliche allodial- und feudal- beweg- und unbewegliche Haab und Güter, ohnangesehen alles anderweiten von euch etwa fürzuschützenden Befelchs oder Fürwands, ohnausbleiblich soll vollstrecket werden. An dem beschicht unser ernster Will und Meynung. Geben in unser und des H. Reichs Stadt Regenspurg, den 19. Aprilis An. 1654. unserer Reiche des Römischen im achtzehenden, des Hungarischen im 29. und des Böheimischen im 27sten.

Ferdinand.

Vt.

Ferdinand Graff Kurtz.

(L.S.)

Ad Mandatum Sacræ Cæsar. Majestatis proprium

Wilhelm Schröder.

LXV.

LXV.

Stadischer Recess und ausführlicher Vertrag zwischen der Cron Schweden und der Stadt Bremen, nebst Königs Caroli Gustavi in Schweden und der Stadt Bremen Ratificationen, de Anno 1654. **stehet oben in dieses Werckes** Part. Spec. Contin. II. **unter dem Hertzogthum Bremen,** pag. 460.

LXVI.

Käyserl. Decretum an das Chur-Mäyntzische Reichs-Directorium, der Stadt Bremen Subscription des Reichs-Abschiedes betreffend, de Anno 1654.

VOn der Römischen Käyserl. Majestät, unserm allergnädigsten Herrn, dem löbl. Chur-Mayntzischen Reichs-Directorio in Gnaden anzuzeigen, aus dem Einschluß habe dasselbe zu vernehmen, was dero und des H. Reichs Stadt Bremen Abgeordneter, D. Johann Wachmann, wegen der Subscription des Reichs-Abschieds gehorsamst gesucht und gebeten. Wann nun Ihrer Käyserl. Maj. gnädigster Will, daß ermeldter Stadt der Ort, welchen sie in anno sechzehen hundert ein und vierzig, bey damahligem Reichs-Tag noch vor den Städten Mühlhausen und Nordhausen gehabt, eingeräumet, und solches in der Unterschrifft des ietzigen Reichs-Abschieds wie auch ins künfftige also in Acht genommen werden möchte. Als haben Sie dessen ein hochlöbl. Directorium gnädigst erinnern wollen, und bleiben Ihr. Käyserliche Maj. demselben benebenst mit Freundschafft, Käyserl. Gnaden und allem Guten wohl gewogen. Signatum zu Regenspurg, unter mehr allerhöchstgedachter Ihr. Käys. Maj. aufgedrucktem Secret-Insiegel, den 28. Maji Anno 1654.

(L. S.)

Vt.

Ferdinand Graff Kurtz.

Johann Walderode.

LXVII.

Königs Caroli II. in Engelland Privilegium vor die Stadt Bremen, daß sie in alle und iede unter Englischer Botmäßigkeit gelegene Hafen frey und sicher anländen und handeln möge, de Anno 1663.

CArolus Dei Gratia &c. Omnibus & singulis, ad quos præsentes literæ pervenerint, salutem, &c. Cum libera Imperialis civitas Bremensis ex corpore Magistratus sui Nobilem & Consultissimum nobisque perdilectum Virum, *Nicolaum Zobel*, Juris utriusque Doctorem ac Reipublicæ ejusdem Senatorem, Legatum ad nos miserit, ad instaurandam novisque nexibus confirmandam antiquam illam amicitiam ac commercii frequentiam, quæ inter Regios Prædecessores nostros & civitates Hanseaticas (quarum dicta Bremensis membrum insigne ac præcipuum merito habetur) jamdiu intercesserit & a multis retro seculis floruerit, Nos, qui ad exemplum Serenissimorum ac Potentissimorum Regum prædecessorum nostrorum (quoties occasio tulerit) semper testati sumus, quod dictam civitatem Bremensem non minore favore ac gratia complectamur, quam quemlibet alium vicinum populum, qui in pari amicitia, statu & loco nobiscum constitutus est, tum ut hujus affectus nostri ampliora magisque luculenta testimonia exhibeamus, tum ut illam conjunctionem, quæ inter subditos nostros ac dictam civitatem variis utilitatibus & commodis a multis retro temporibus alte utrinque stabilita & ad nos feliciter deducta est, conservare satagamus, non solum gratiam ac benevolentiam hanc nostram singularem erga prædictam civitatem deinceps quoque continuaturos, eandemque cum libertatibus suis, juribus omnibus ac commerciis recommendatissimam nobis semper habituros, & nequaquam in iis imminutionem patiantur, modis omnibus cooperaturos, declaravimus & hisce declaramus, sed & concessionem illam in puncto navigationis & commercii eidem non ita pridem datam confirmavimus & hisce confirmamus, ita, ut civibus & incolis, nautis & mercatoribus dictæ civitatis Bremensis liceat quoque imposterum & permittatur, sicut antehac consueverunt, sine ullo metu confiscationis, molestationis aut ullius periculi appellere in Angliam, aliaque regna, provincias, ditiones & portus Regiæ nostræ dominationi subjectos, ibique commercia exercere eadem libertate, qua antehac soliti sunt, proviso quod dicti nautæ ac mercatores vel eorum factores juramento eorum Officiariis nostris præstito confirment, naves, quibus utuntur aut usuri sunt, ad prædictæ civitatis subditos proprie absolute & in perpetuum pertinere, esseque ab ipsis fabrefactas, aut aliunde jam antehac coemptas, non solum pretio conductas, quodque Magister navis, nautæque ministrantes, aut major eorundem numerus, cives sint aut incolæ prædictæ civitatis, advehantque merces non solum in Germania productas aut factas, sed & aliunde in por-

portum ejusdem civitatis communiter advehi solitas, ut alio inde transportentur, modo in illo portu navibus marinis primo imponantur, edicto Parlamenti nostri 25. die Aprilis an. d. 1660. & additionali ejusdem 17. Maji a. d. 1662. circa navigationem & commercia promulgato, vel alio quocunque statuto, lege, constitutione vel consuetudine in contrarium non obstante. Quæ omnia & singula prædictæ civitati Bremensi ex gratia nostra speciali promisimus, dedimus & concessimus, cum iis clausulis & conditionibus, quæ præsentibus continentur. In cujus rei testimonium literas hasce manu nostra subscripsimus & magno Angliæ sigillo muniri fecimus. Quæ dabantur apud Westmonasterium die Maji, 1663.

LXVIII.

Attestatum des Chur-Mayntzischen Reichs-Directorii, daß der in dem Instr. Pacis Westphal. der Stadt Bremen zum besten gesetzte Paragraphus, wider der Cron Schweden Bitten und Intention, in deroselben Lehn-Brieff über die Teutschen Provincien inseriret worden, de Anno 1664.

DEmnach die hochlöbl. Cron Schweden mit denen vom heil. Röm. Reiche durch den Westphälischen Friedens-Schluß in anno 1648. erhaltenen Landen, als Hertzogthümern Bremen und Vehrden, Pommern, Fürstenthum Rügen, nach geleistetem gewöhnlichen Fürstenthum Homagial-Eyde, unter diesem noch währenden Reichs-Tage allhie investiret worden, und aber dabey durch dero Gesandtschafft wegen des Hertzogthums Bremen sich zum hefftigsten bemühet, daß der in Instr. Pacis des H. Reichs Stadt Bremen zum besten gesetzte Paragraphus: Civitati vero Bremensi &c. aus dem Lehn-Briefe nicht allein ausgelassen, sondern auch die Stadt Bremen unter dem Titul der Land-Stände und Unterthanen mit passiret, dazu Ihro, der Cron Schweden, dasjenige, was Sie von der Stadt Bremen durch die in anno 1654. verübte Action wider den Statum præsentem, welche die Stadt seit geschlossenen Friedens gehabt, erhalten, Imperatoris & Imperii nomine tacite gleichsam übergeben und zugeeignet werden möchte, hingegen aber Ihr. Käys. Maj. auch Ihr. Churfürstl. Gnaden zu Maynz, Imperii nomine, nicht gestatten können noch wollen, daß der Stadt Bremen an ihrer im Instr. Pacis Westphalicæ stabilirten Immedietät, oder auch fürters an der Possession, die sie, die Stadt, damahls bey geschlossenem Frieden in anno 1648. sowohl an den beeden Unter-Stifftern zu S. Wilhad und Steffen, auch zu S. Anscharii, als sonsten überall gehabt, einig Præjudiz zugezogen werden solte, derowegen steiff darob gehalten, daß in dem Lehen-Briefe nicht allein der gantze §. Civitati vero Bremensi, wie er im Instrum. Pacis befindlich, gesetzet, sondern auch noch einige Clausula dabey gefüget, welche die gehörige Possession der Stadt auf den geschlossenen Frieden im Jahr 1648. determiniret, und was nach der Zeit in anno 1654. geschehen, in nudo facto zu bestehen genugsam anweiset, wie dann der gantze dem Lehen-Briefe, nach Beschreibung des separirten und allein verliehenen Hertzogthums Bremen, inserirte §. von Worten zu Worten also lautet: Civitati vero Bremensi, ejusque territorio & subditis, præsens suus Status, Libertas, Jura & Privilegia in Ecclesiasticis & Politicis sine impeditione relinquantur, si quæ autem ipsi cum Episcopatu seu Ducatu aut Capitulis sint, aut imposterum enascantur controversiæ, eæ vel componantur amicabiliter, vel jure terminentur, salva interim cuique parti sua, quam obtinet, possessione, juxta ac in Instrumento Pac. sæpius memorato cautum. Daneben ausdrücklich bedungen, und Ihr. Churfl. Gnaden zu Maynz in die Hand gelobet, daß in allen Streitigkeiten, welche wegen des Hertzogthums mit der Stadt Bremen seyn oder kommen möchten, die Cron Schweden hinfüro unweigerlich dem Rechte im Reiche sich unterwerffen, und dem judicato geleben wollen. Wann dann von sothaner Insertion des §. so im Instrumento Pacis befindlich, mit angeführter Clausula in dem Lehen-Brieffe, auch dabey an Seiten Käys. Maj. und des Reichs geführten Intention und beschehenen Hand-Gelübde des heiligen Reichs Stadt Bremen durch dero Abgeordneten zu diesem Reichs-Tage einen beglaubten Schein aus der Mayntzischen Cantzley begehret, hat man der Billigkeit nach denselben nicht verweigern, sondern hiermit ertheilen wollen. So geschehen in Regenspurg, den Sept. Anno 1664.

LXIX.

Reichs-Gutachten über die zwischen der Cron Schweden und der Stadt Bremen, wegen letzt gedachter Stadt Reichs-Immedietät obhandenen Differentien, de dato 14. April. Anno 1666.

DEro Römischen Käyserl. Majestät, Unsers allergnädigsten Herrn, zu gegenwärtigem Reichs-Tag gevollmächtigten hochansehnlichen Commissario, dem Hochwürdigsten &c. bleibt hiemit gebührend ohnverhaltend, was gestalten, nachdem allerhöchstgedachte Ihre Käyserliche Maj. über die zwischen der Cron Schweden, als Hertzogen zu Bremen, und dann der Stadt Bremen obschwebende Streitigkeiten, aller dreyen Reichs-Räthen Gutachten allergnädigst zu vernehmen begehrt, man nicht unterlassen, die dißfalls per Dictaturam communicirte Memorialia und Vorbringen in allen dreyen Reichs-Collegiis mit Fleiß zu erwegen.

Gleichwie man nun das beständige Vertrauen trägt, es werden Ihre Königliche Maj. in Schweden von selbsten geneigt, ohne einige Thätlichkeiten sich in den Schrancken des Frieden-Schlusses zu halten, und nach desselben buchstablichen Inhalt, art. 10. §. Civitati vero Bremensi &c. ermeldte Irrungen entweder in der Güte, oder durch den Weg Rechtens erörtern zu lassen, zumahlen man sich erinnert, was dißfalls wegen gedachter Stadt Reichs-Immedietät sowohl bey nechst vorgewestem Reichs-Tag, nach Inhalt beyverwahrter Abschrifft, als bey der allhie beschehenen Belehnung der Cron Schweden vorgangen, als wolle man dafür halten, und zugleich Ihre Käyserl. Maj. hiemit allerunterthänigst ersuchet haben, dieselbe zu Erhaltung Recht und Ruhe im Röm. Reich allergnädigst geruhen wollen, dißmahlen auch hierauf zu bestehen, und förderst durch Interposition Ihrer höchsten Käys. Authorität mit Zuziehung einiger Ständen des Reichs die Güte zu versuchen, immittelst aber durch Käyserliche nachdrückliche Remonstration und Dehortation alle besorgende Thätlichkeiten, gefährliche Weiterung förderlichst vorzukommen. Womit höchstgedachten Käyserl. Commissarii Hochfürstl. Gnaden, des H. Röm. Reichs Chur-Fürsten und Ständen allhier anwesende Räthe, Botschaffter und Gesandte sich besten Fleisses unterthänigsten empfehlen. Signatum den 14. Aprilis, 1666.

LXX.

Anderweitiges Reichs-Gutachten in eadem causa, de Anno 1666.

NAchdem die Römische Käyserl. Maj. unser allergnädigster Herr, auff das von Chur-Fürsten und Ständen, in denen zwischen der Cron Schweden, als Hertzogen zu Bremen, und dann der Stadt Bremen schwebenden Streitigkeiten, überreichtes Gutachten, vom 14. dieses, ferner der Stände Meynung und Vorschlag begehret, was Ihre Käyserl. Maj. vor Chur-Fürsten und Stände zu Vermittel- und Vergleichung solcher Irrungen mit zu ziehen, und dann an welchem Ort solche Handlung zum bequemsten vorgenommen werden möchte, als hat man in allen dreyen Reichs-Collegiis, nach vorgangener der Sachen reiffer Erwegung, befunden, daß allerhöchstgedachte Ihrer Käyserl. Maj. zu solcher Mit-Interposition und Unterhandlung Chur-Cölln, Chur-Brandenburg, Paderborn, Braunschweig Wolffenbüttel, Zell und Calenberg, wie auch die Stadt Cölln und Lübeck, und dann nicht weniger pro loco tractatuum die Stadt Regenspurg oder Hamburg allerunterthänigst vorzuschlagen wären. Signatum den 23. April. 1666.

LXXI.

Käysers Leopoldi Protectorium vor die Stadt Bremen, de Anno 1666.

WIr Leopold von GOttes Gnaden, erwehlter Römischer Käyser, zu allen Zeiten Mehrer des Reichs, &c. bekennen offentlich mit diesem Brieff, und thun kund allermänniglich, daß wir aus etlich unser Käyserl. Gemüth bewegenden erheblich- gantz tapffer und rechtmäßigen Ursachen, bevorab bey denen der Zeit in Nieder-Sächsischen und Westphälischen Creyssen, und andern herum liegenden Oertern entstandenen Kriegs-Empörungen, neben deme und über das alle unsere und des heil. Reichs gehorsame Ständ und Unterthanen gemeiniglich in unserm, als Römischen Käysers und gemeinen Ober-Haupts, Schutz, Schirm und Protection seyn, die Ehrsame, unsere und des heil. Reichs liebe Getreue N. Bürgermeister und Rath, Elterleute, Bürgere, Einwohnere und Gemeinde unser und des heil. Reichs Stadt Bremen, deren Syndicos, Advocaten, Secretarien, Schiff- und andere Capitainen, Officierer, Beamte und Soldaten, auch Unterthanen und Angehörige, samt ihren Weibern Kindern, Dienern und Hauß-Gesind, sämtlich und einem ieden insonderheit, deren Haab und Güter, liegend und fahrend, Lehen und Eigen, wo und welcher Orten die gelegen, auch alle und iede Recht und Gerechtigkeiten, Frey- Sicherheiten, Vorthel, Immunitäten und Beneficien, nichts ausgenommen, in unsern und des heiligen Reichs Schutz, Schirm und Protection, allermassen von unserm in GOtt ruhenden Herrn Vattern, weyland Käyser Ferdinand dem Dritten, im verwichenen 1643. und 1653. Jahren auch beschehen, empfangen und aufgenommen haben; Thun das, nehmen und empfahen sie auch also darein in Krafft dieß Brieffs,

Briefs, erklären, setzen, ordnen und wollen, daß vorgemeldte Burgermeister und Rath unserer und des heiligen Reichs Stadt Bremen, und alle die Ihrigen, deren Haab und Güter, wie obstehet, iederzeit in solch unsern Käyserl. Schutz, Schirm und Protection seyn und bleiben, auch alle und iede Recht und Gerechtigkeit, Frey-Sicherheit, Vorthel, Immunitäten und Beneficien haben, sich deren erfreuen, gebrauchen und geniessen sollen und mögen, als andere unsere und des heiligen Reichs Ständ und Unterthanen, so mit dergleichen Käyserl. Schutz, Schirm und Protection begabet und fürsehen seyn, gantz nichts ausgeschlossen, auch der eigenthätigen Contributionen, Geld-Exactionen und anderer Beschwerden, befreyet und verschonet werden sollen.

Und damit nun solch unser Käyserl. Protection männiglich kund und wissend seye, auch würcklich vollzogen werde, so geben wir obgemeldten Bürgermeistern und Rath unserer und des heiligen Reichs Stadt Bremen, samt den Ihrigen, hiemit vollkommenen Gewalt und Macht, daß sie, so offt es ihrer Güter, Häuser, Leute, Recht, Gerechtigkeit und Beneficien Nothdurfft erfordert, unsern Käyserl. Adler, und des heiligen Reichs Wappen, zum Zeugniß unsers Käyserl. Schutzes und Handhabung, anschlagen, und wann es ihnen gefällig, mit gebührender Reverenz wieder abnehmen mögen, unverhindert allermänniglichs.

Und wir gebieten darauf allen und jeden Chur-Fürsten, Fürsten, Geistlichen und Weltlichen, Prælaten, Graffen, Freyen, Herren, Rittern, Knechten, Land-Vögten, Hauptleuten, Vice Domben, Vögten, Pflegern, Verwesern, Amptleuten, Land-Richtern, Schultheissen, Bürgermeistern, Richtern, Räthen, Bürgern, Gemeinden, und sonst allen andern unsern und des Reichs Unterthanen und Getreuen, was Stands oder Würden die seynd, ernst- und festiglich mit diesem Brief, und wollen daß sie mehrgemeldte Burgermeister und Rath, Elterleute, Bürgere, Einwohnere und Gemeinde unserer und des heiligen Reichs Stadt Bremen, deren Syndicos, Advocaten, Secretarien, Schiff- und andere Capitainen, Officier, Beamte und Soldaten, auch Unterthanen und Angehörige, samt ihren Weibern, Kindern, Dienern und Hauß-Gesind, Haab und Gütern, liegend- und fahrenden, wie obbemeldt, bey solch unserm erneuerten Käyserlichen und des heiligen Reichs Schutz, Schirm und Protection ruhig verbleiben, sie hierwider in keinerley Weiß noch Weg, wie das Nahmen haben mag, nicht betrüben, hemmen, beleidigen oder beschweren, sondern sie, die Ihrigen, und was denenselben zuständig, darbey und in unserm Nahmen, und von unsertwegen manuteniren, schützen, auch im geringsten nicht betrüben, pressiren, hemmen, beleidigen, einfallen, besetzen, gefänglich bestricken, sondern sie allerseits ruhig, unperturbiret, unbelästiget und unbekümmert bleiben lassen, als lieb einem jeden seye, unsere Käyserliche Ungnad und Straff, und darzu eine Poen, nemlich funffzig Marck löthigs Golds, zu vermeiden, die ein ieder, so offt er freventlich hiewider thäte, uns halb in unsere Käyserliche Cammer, und den andern halben Theil offtgedachten Burgermeister und Rath unserer und des heiligen Reichs Stadt Bremen und den Ihrigen unnachläßlich zu bezahlen, verfallen seyn solle. Mit Urkund dieß Briefs, besiegelt mit unserm Käyserlichen anhangenden Insiegel, der geben ist in unserer Stadt Wien, den dritten Monats-Tag Maji, nach Christi unsers lieben Herrn und Seeligmachers gnadenreichen Geburt im sechzehen hundert sechs und sechzigsten, unserer Reiche des Römischen im achten, des Hungarischen im eilfften, und des Böhmischen im zehenden Jahr.

Leopold.

Vt. Wilderich, Freyherr von Walderdorff.

(L.S.)

Ad mandatum Sacræ Cæsareæ Majestatis proprium

Wilhelm Schröder

LXXII.

Käysers Leopoldi Resolution auf das in der Cron Schweden und Stadt Bremischen Affaire den 14. Aprilis abgefasste Reichs-Gutachten, de Anno 1666.

IM Nahmen der Röm. Käyserl. Maj. unsers allergnädigsten Fürsten und Herrn, hat dero zu gegenwertiger Reichs-Versammlung bevollmächtigter höchstansehnlicher Käyserl. Commissarius, der Hochwürdigste Fürst und Herr, Herr Guidobald, Ertz-Bischoff zu Saltzburg, Legat des Stuhls zu Rom ꝛc. aus dem den 14. des nechst abgewichenen Monats Aprilis datirten, den 17. ejusdem extradirten Gutachten mit mehrerm ersehen, was des heil. Röm. Reichs Chur-Fürsten und Ständen hier subsistirende Räthe, Botschafften und Gesandte, dero für ein trächtliches Bedencken, in Sachen, die zwischen der Cron Schweden, als Herzogen zu Bremen, eines, und dann der Stadt Bremen andern Theils, schwebende Streitigkeit berührend, erstatten wollen, hauptsächlich dahin zielend, daß, gleichwie man an Seiten der Cron

Cron Schweden sich in den Schrancken des Frieden-Schlusses zuhalten, und nach desselben buchstäblichen Inhalt, art. 10. §. Civitati vero Bremensi &c. solche Irrungen entweder in der Güte, oder durch den Weg Rechtens erörtern zu lassen, zuversichtlich von selbsten geneigt seyn werde, man sich zumahln erinnern, was dißfalls wegen gedachter Stadt Immedietät, sowohl bey nächstem Reichs-Tag, nach Inhalt der Beylagen, als bey der allhie beschehenen Belehnung gedachter Cron Schweden vorgangen, also Ihr. Käyserl. Maj. wie sie darum allerunterthänigst ersucht worden, auch dießmahl darauf bestehen, und forderst durch Interposition Ihrer höchsten Käyserlichen Authorität, mit Zuziehung einiger Stände des Reichs, die Güte versuchen, immittelst aber durch Käyserliche abdrückliche Remonstration und fernere Dehortation aller besorgender Thätlichkeit und gefährlicher Weiterung förderlichst vorkommen wolten. Ihro Hochfürstl. Gnaden haben hierauf nicht unterlassen, vorgedachtes Reichs-Bedencken, wie auch nachmahls den am 30. dict. Mens. Aprilis abgefaßten fernern Reichs-Schluß, Inhalt dessen zu vorbedeuter Interposition und Vermittelung Chur-Cölln, Chur-Brandenburg, Paderborn, Braunschweig, Wolffenbüttel, Zell und Calenberg, wie auch die Städte Cölln und Lübeck, pro loco tractatuum aber die Stadt Regenspurg oder Hamburg vorgeschlagen, Ihr. Käyserl. Maj. gehorsamst zu überschicken, von Dero sie die allergnädigste Resolution dahin erhalten, gleichwie das Instrumentum Pacis in dem angezogenen Passu deutliche Maaß und Anweisung gebe, was Gestalten die zwischen dem Herzog von Bremen, und der Stadt Bremen erwachsende Irrungen, entweder durch gütliche Handlung, oder durch den Weg Rechtens hingelegt werden solle, und zumahln Reichs-kündig sey, was insonderheit der Stadt Reichs-Immedietät halber bey nechst gewesenem Reichs-Tag, auch sonsten vorgangen, und mit was Reservaten mehrgedachte Cron Schweden über besagtes Hertzogthum belehnet worden; also lebte Ihre Käyserl. Maj. der gäntzlichen Zuversicht, man werde an Seiten bemeldter Cron Schweden solcher klaren Disposition des Instrum. Pacis auf einige Wege zugegen zu handeln, nicht, sondern sich vielmehr derselben gemäß zu erweisen, von selbsten gemeynet seyn, gestalten allerhöchst ernannte Ihre Käyserl. Maj. hierinnen dero Käyserl. Amt allbereit soferne beobachtet, und an behöriger Remonstration und Abmahn nichts hätten erwinden lassen, und wie Ihro nichts mehrers angelegen, dann daß alle gefährliche Motus im Römischen Reich unterbauet, und dasselbe nicht wiederum in vorigen Jammer und Noth durch neue Kriegs-Unruhe gestürtzet werde, also seye Ihro nicht zugegen, die Güte mit Zuziehung obbenannter Chur-Fürsten und Städte zu versuchen, und zu Erreichung solchen so wohl meynenden Zwecks alle mögliche Bemühung anzuwenden, liessen Ihro auch quoad locum tractatuum, aus denen zweyen in Vorschlag kommenden Oertern, die Stadt Regenspurg, als locum Comitiorum, wo nicht allein die interessirte, und die zu dieser Mediation benannte Chur-Fürsten und Stände, sondern neben höchstgedachter Ihrer Hochfürstl. Gnaden, als Käyserl. Commissarien, auch alle Stände des Reichs beysammen seyn, und denen etwa entstehenden ohnversehenen Emergentien Rath schaffen könten, für andern gefallen, und seynd zumahl des allergnädigsten Erbietens, immittelst durch bewegliche wiederholte Remonstrationes und Dehortationes aller besorgenden Thätlichkeit vorzukommen, in Hoffnung, Chur-Fürsten und Stände werden Ihro noch ferners dergestalt an die Hand gehen, wie es der Sachen Nothdurfft, und des gemeinen Wesens Interesse und Ruhe-Stand erfordern möchte, welche erfolgte allergnädigste Käyserliche Resolution Ihro Hochfürstl. Gnaden von obhabender Käyserl. Commission wegen hiemit wollen eröffnen, und bleiben denen Herren Chur-Fürsten und Ständen, auch deren Räthen, Botschafften und Gesandten respective freundlich willige und geneigte Dienste, auch Freundschafften, Willfährigkeiten und alles Liebes und Gutes zu erweisen allezeit gefliessen, willig, bereit und gewogen. Signatum Regenspurg, den 27. (17.) Maji, 1666.

(L.S.)

Guidobald.

LXXIII.

Drittes Reichs-Gutachten in Sachen der Stadt Bremen wider der Cron Schweden feindliche Attentata, de Anno 1666.

ALs in allen 3. Reichs-Collegiis die von der Röm. Käys. Maj. unserm allergnädigsten Herrn, auf Chur-Fürsten und Ständen allerunterthänigstes Gutachten erfolgte, und am nechst verwichenen 27. Maji per Dictaturam communicirte Resolution, die zwischen der Cron Schweden, als Hertzogen zu Bremen, eines, und dann der Stadt Bremen, andern Theils, obschwebende Differentien betreffend, in behörige Berathschlagung gezogen worden, hat man beschlossen, daß gleichwie, durch allerhöchstgedachte Ihr. Käyserl. Maj. Resolution, der Ständen gemeines Gutachten allergnädigst approbiret worden, also auch gegen allerhöchst-

gedachte Ihrer Käyserl. Maj. bey Ihrer Hochfürstl. Gnaden zu Saltzburg, als höchst ansehnlichem Käyserl. Commissario, im Nahmen aller drey Reichs-Räthen, durch das Chur-Mäyntzische Reichs-Directorium allerunterthänigsten Danck zu erstatten, mit gebührendem Ersuchen, es möchten Ihre Hochfürstl. Gnaden sich gefallen lassen, ohnbeschwerte Nachricht zu geben, worauf dißmahl gemeldt-Bremische Sache beruhe, und daß dieselbe Jr. Käys. Maj. allergehorsamst belangen wolten, solche Ihre Käyserl. Resolution, sofern selbiges noch nicht beschehen wäre, förderlichst zur Execution und Effect zu bringen. Signatum den 11. Junii, 1666.

LXXIV.

Käysers Leopoldi Conservatorium vor die Stadt Bremen, wie solches an Chur-Brandenburg und die Hertzoge zu Braunschweig und Lüneburg, Wolffenbüttel- Zell- und Hannoverischer Linie, im Jahr 1666. ergangen.

WIr Leopold von GOttes Gnaden, erwehlter Römischer Käyser, zu allen Zeiten Mehrer des Reichs, in Germanien, zu Hungarn, Böheimb, Dalmatien, Croatien, Sclavonien ꝛc. König, Ertz-Hertzog zu Oesterreich, Hertzog zu Burgund, Braband, zu Steyer, zu Kärndten, zu Crain, zu Lützenburg, zu Würtenberg, Ober- und Nieder-Schlesien, Fürst zu Schwaben, Marggraff des heiligen Römischen Reichs, zu Burgau, zu Mähren, Ober- und Nieder-Laußnitz, Gefürster Graff zu Habspurg, zu Tyrol, zu Pfirdt, zu Kyburg und zu Görtz, Land-Graff in Elsaß, Herr auf der Windischen Marck, zu Portenau und zu Salins ꝛc. bekennen offentlich mit diesem Brieff, und thun kund allermänniglich, was Massen wir auf unterthänigstes Anhalten N. Burgermeister und Rath, auch Elterleute, Bürger und Gemeinde unserer und des heil. Reichs Stadt Bremen, dieselbe, deren Syndicos, Advocaten, Secretarien, Schiffs- und andere Capitainen, Officirer, Beamte und Soldaten, auch Unterthanen und Angehörige, samt den Jhrigen, auch deren Haab und Gütern, liegend und fahrend, Lehen und Eygen, wo und welcher Orten die gelegen, auch alle und iede Recht und Gerechtigkeiten, nichts ausgenommen unterm dato 3. Maji, jüngsthin in unsern Special- Käyserl. Schutz, Schirm und Protection, an- und auffgenommen, nicht weniger auch denenselben vollkommenen Gewalt und Macht gegeben, daß sie, so offt es ihrer Güter, Häuser, Leute, Recht und Gerechtigkeiten Nothdurfft erfordert, unsern Käyserl. Adler und des heiligen Reichs Wapen, zum Zeugniß unsers Käyserlichen Schutz und Handhabung, anschlagen mögen, und dabey männiglich bey Vermeidung unserer schweren Käyserl. Ungnad und Straff, auch einer Poen von funffzig Marck löthigs Goldes, dieselbe wider diß unser Käyserl. Protectorium in einige Weiß noch Weg de facto nicht zu betrüben, zu beleidigen oder zu beschweren, ernstlich geboten, alles mehrerm Jnhalts unsers ermeldten Burgermeistern und Rath der Stadt Bremen darüber ertheilten Käyserl. Protectorii und Schutz-Brieffs.

Wann uns nun ermeldte Burgermeistere, Rath und Gemeinde unserer und des heiligen Reichs Stadt Bremen ferner gehorsamst zu erkennen geben, was Gestalt diesem unsern Käyserl. Schirm-Brieff und Instrumento Pacis zuwider, ihnen, ihrer Stadt und Angehörigen zu Wasser und Land, von dem Königl. Schwedischen Feld-Herrn, Carl Gustav Wrangel, und seiner bey sich habenden Kriegs-Macht, auch andern dero Ministris und Untersassen gewaltsamer Weise zugesetzet und bedränget würde, also daß nicht nur ihnen, sondern auch denen benachbarten Creyssen und dem gantzen heiligen Röm. Reich darob eine grössere Gefahr zu vermuthen, und deswegen demüthig gebeten, zur Manutenenz und Handhabung solches unsers obgemeldten Käyserlichen Protectorii, insonderheit auch die nechst angesessene Chur- und Fürsten als Conservatores allergnädigst zu committiren und zu verordnen.

So haben wir solche ihr ziemliche Bitte angesehen, und derofelben in Betracht des gantzen H. Röm. Reichs Interesse statt gegeben, und die Durchleuchtigen, auch Hochgebohrne, Friedrich Wilhelmen, Marggraffen zu Brandenburg, zu Magdeburg, zu Stettin, Pommern, der Cassuben und Wenden Hertzogen, Burggrafen zu Nürnberg, Fürsten zu Halberstadt, Minden und Camin, des heiligen Römischen Reichs Ertz-Cämmerern; und Augusten, Georg Wilhelmen, und Johann Friedrichen, Gebrüdere und Vettern, Hertzogen zu Braunschweig und Lüneburg, unser liebe Oheimben, Chur- und Fürsten, als gedachter Stadt Bremen nechstangesessene, und zumahlen, da die vorstehende Gefahr eine schleunige Hülffe erfordert, samt und sonders zu Conservatoren und Handhabern unsers mehr bemeldten der Stadt Bremen und dero Angehörigen gnädigst ertheilten Special-Protectorii, mit wohlbedachtem Muth, gutem Rath und rechtem Wissen, wie auch von Römischer Käyserlicher Macht Vollkommenheit gesetzet und geordnet: Ordnen und setzen auch Euer des Chur-Fürsten zu Brandenburg und Hertzogen zu Braunschweig Lüneburg L. L. L. Ld. dazu hiemit und in Krafft dieses, also und dergestalt, daß E. L. L. L. Ld. samt und sonders für sich, und mit Zuthun anderer des Reichs getreuer Ständen, obgemeldte Bürgermeister und Rath, auch Elterleute, Bürgere, Einwohnere und Gemeinde unserer und des heiligen Reichs Stadt Bremen, deren Syndicos, Advocaten Secretarien, Schiffs- und andere Capitainen, Officier, Beamten und Soldaten, auch Unterthanen und Angehörige, samt allen ihren Leib, Haab und Güthern, Recht und Gerechtigkeiten, bey mehrerwehntem unsern Käyserlichen Protectorio wider obangezogene Königliche Schwedische Kriegs-Vergewaltigung, ohnangesehen einiger Personen, oder dero sonst allegirenden anderwertigen Befehls, von unser und des Reichs wegen getreulich handhaben, schützen, schirmen, vertreten, und denenselben, damit sie wider unsern ihnen ertheilten Käyserlichen Schutz, Schirm und Protection ferners de facto, unter was Schein und Prætext solches auch erdacht werden möchte, nicht beschweret, bekümmert, oder beleidigt noch vergewaltigt werden, behülfflich seyn, auch sonsten alles das hierinnen thun, handlen und fürnehmen, was zu Beschütz- und Handhabung mehrbesagter Stadt Bremen, deren Haab und Güter, Angehörige und Unterthanen, Renthen und Gefällen, auch Jurisdiction, Recht und Gerechtigkeiten die Nothdurfft erfordert, doch wollen wir hiedurch an unser und des heiligen Reichs ohnmittelbarer Superiorität und Obrigkeit uns nichts begeben, oder derselben zugegen, iemanden dieses Orts etwas eingeräumt, sondern uns diß alles vorbehalten haben, und wir gebieten darauf allen und ieden Chur-Fürsten, Fürsten, Geist- und Weltlichen, Prælaten, Graffen, Freyen, Herren, Rittern, Knechten, Land-Vögten, Hauptleuten, Vice-Domben, Vögten, Pflegern, Verwesern, Amtleuten, Land-Richtern, Schultheissen, Burgermeistern, Richtern, Räthen, Bürgern, Gemeinden, und sonst allen andern unsern und des Reichs Unterthanen und Getreuen, was Würden, Stand oder Wesens die seynd, ernst- und festiglich mit diesem Brieff, und wollen, daß Sie, obgemeldte Chur- und Fürsten zu Brandenburg und Braunschweig, an diesen denselben ertheilten Conservatorio einigen Eintrag oder Hinderung nicht zufügen, sondern auf Begehren vielmehr alle gutwillige Hülff und Assistenz erweisen, und dawider nichts fürnehmen, thun oder handlen, als lieb einem jeden sey, unsere und des Reichs schwere Ungnade und Straff des Frieden-Bruches, wie in dem letzlich darüber auffgerichteten Friedens-Instrumento versehen, zu vermeiden, darinn ein jeder, so offt er freventlich hierwider thäte, unnachläßlich gefallen seyn solle. Mit Urkund dieses Brieffs, besiegelt mit unserm Käyserlichen anhangenden Jnsiegel, der geben ist in unser Stadt Wien, den 27. Tag des Monats Septembris, nach Christi unsers lieben Herrn und Seeligmachers gnadenreichen Geburt im 1666sten, unserer Reiche des Römischen im neundten, des Hungarischen im zwölfften, und des Böheimischen im eilfften Jahr.

Leopold.

Vt.
Wilderich, Freyherr von Walderdorff.
(L. S.)

Ad Mandatum Sacræ Cæsar. Majestatis proprium
Reinhard Schröder.

LXXV.

Käysers Leopoldi anderweites Conservatorium vor die Stadt Bremen, wie solches ohne die in vorherstehendem Conservatorio benannte Chur- und Fürsten, auch auf den Chur-Fürsten zu Cölln, Bischoffen zu Oßnabrück, Land-Grafen zu Hessen-Cassel und Hertzogen zu Sachsen-Lauenburg, extendiret worden, de Anno 1666.

WIr Leopold von GOttes Gnaden, erwehlter Römischer Käyser, zu allen Zeiten Mehrer des Reichs, ꝛc. bekennen öffentlich mit diesem Brieff, und thun kund allermänniglich, was Massen wir auf unterthänigstes Anhalten N. Bürgermeister und Rath, auch Elterleute, Bürger und Gemeinde unserer und des heiligen Reichs Stadt Bremen, dieselbe, deren Syndicos, Advocaten, Secretarien, Schiffs- und andere Capitaine, Officier, Beamte und Soldaten, auch Unterthanen und Angehörige, samt den Jhrigen, auch deren Haab und Güter, liegend und fahrend, Lehen und Eigen, wo und welcher Orten die gelegen, auch alle und jede Recht und Gerechtigkeiten, nichts ausgenommen, unterm dato 3. Maji, jüngsthin in unsern Special-Käyserlichen Schutz, Schirm und Protection an- und aufgenommen, nicht weniger auch denselben vollkommene Gewalt und Macht gegeben, daß sie, so offt es ihrer Güter, Häu-

Häuser, Leute, Recht und Gerechtigkeiten Nothdurfft erfordert, unsern Käyserlichen Adler und des heiligen Reichs Wapen, zum Zeugniß unsers Käyserlichen Schutz und Handhabung, anschlagen mögen, und dabey männiglich bey Vermeidung unserer Käyserlichen schweren Ungnad und Straff, auch einer Poen von funffzig Marck löthigs Goldes, dieselbe wider diß unser Käyserlich Protectorium in einige Weiß noch Wege de facto nicht zu betrüben, zu beleidigen, oder zu beschweren, ernstlich geboten, alles mehrern Inhalts unsers ermeldten Bürgermeisters und Rath der Stadt Bremen darüber ertheilten Käyserlichen Protectorii und Schutz-Briefs.

Wann uns nun ermeldte Burgermeister, Rath und Gemeine unserer und des heiligen Reichs Stadt Bremen ferner gehorsamst zu erkennen gegeben, was Gestalt diesem unserm Käyserlichen Schirm-Brief und Instrumento Pacis zuwider, ihnen, ihrer Stadt und Angehörigen, zu Wasser und Land, von dem Königlichen Schwedischen Feld-Herrn, Carl Gustav Wrangel, und seiner bey sich habenden Kriegs-Macht, auch anderen dero Ministris und Untersassen gewaltsamer Weiß zugesetzet und bedrängt würde, also daß nicht nur ihnen, sondern auch denen benachtbarten Creyssen und dem gantzen heiligen Römischen Reich darob eine grössere Gefahr zu vermuthen, und deswegen demüthig gebeten, zur Manutenenz und Handhabung solches unsers obgemeldten Käyserlichen Protectorii die nechst angesessene Chur- und Fürsten als Conservatores allergnädigst zu committiren und zu verordnen, wir auch solche ihre ziemliche Bitte angesehen, und des Chur-Fürsten zu Brandenburg, Augusten, Georg Wilhelms, und Johann Friedrichs, Gebrüder und Vettern, Hertzogen zu Braunschweig und Lüneburg L. L. L. Ld. als gedachter Stadt Bremen nechst angesessene Ständen, Gewalt aufgetragen, sie, die Stadt, bey solchem ihrem erlangten Käyserlichen Protectorio kräfftiglich handzuhaben, und aber uns nun weiter in Unterthänigkeit vorgebracht, was Gestalten mehrgedachte Stadt von besagtem Schwedischen Feld-Herrn und seiner untergebenen Miliz je länger je mehr bedrängt, mithin die Gefahr ergrössert, und demnach auch eine hohe Noth seyn wolle, alle zulängliche Mittel zu deren Conservation zu ergreiffen, darbey dann das gnädigste Vertrauen zu Ew. L. L. L. Ld. tragen, Sie werden nit weniger Ihres Orts dero bekandten Eyfer nach zu Beförderung des allgemeinen Ruhestandes, Festhaltung des so theuer erworbenen Frieden-Schlusses, auch Harmonie im Reich, Ihnen nicht weniger die Manutenenz dieser periclitirenden Stadt angelegen seyn lassen.

Hierumben so haben wir nebenst obgedachten des Chur-Fürsten zu Brandenburg, und Hertzogen zu Braunschweig Lüneburg L. L. L. Ld. auch Ewer des Chur-Fürsten zu Cölln, Ernst Augusti, Hertzogen zu Braunschweig und Lüneburg, als Designirten zum Bischoff zu Oßnabrück; Hedwig Sophia, Land-Gräfin zu Hessen-Cassel; und Julii Frantzen, Hertzogen zu Sachsen-Lauenburg L. L. L. Ld. samt und sonders zu Conservatoren und Handhabern unsers mehrbemeldten der Stadt Bremen und dero Angehörigen gnädigst ertheilten Special-Protectorii, mit wohlbedachtem Muth, gutem Rath und rechtem Wissen, wie auch von Römischer Käyserlicher Macht Vollkommenheit gesetzt und verordnet; Ordnen und setzen gleichfalls auch Ewer des Chur-Fürsten zu Cölln, Oßnabrück, Hessen-Cassel und Sachsen-Lauenburg L. L. L. Ld. dazu hiemit und in Krafft dieses, also und dergestalt, daß E. L. L. L. Ld. samt und sonders für sich, auch mit Zuthuung anderer des Reichs getreuer Ständen, wie Sie es zum besten befinden, obgemeldte Burgermeister und Rath, auch Elterleute, Bürgere, Einwohner und Gemeinde, unserer und des heiligen Reichs Stadt Bremen, deren Syndicos, Advocaten, Secretarien, Schiffs- und andere Capitainen Officierer, Beamten und Soldaten, auch Unterthanen und Angehörige, samt allen ihren Leib, Haab und Gütern, Recht und Gerechtigkeiten, bey mehrerwehntem unserm Käyserlichen Protectorio wider obangezogene Königliche Schwedische Kriegs-Vergewaltigung, ohnangesehen einiger Person, oder dero sonst allegirenden anderwertigen Befelchs, von unser und des Reichs wegen getreulich handhaben, beschützen, schirmen, vertreten, und denenselben, damit sie wider unsern ihnen ertheilten Käyserlichen Schutz, Schirm und Protection ferners de facto, unter was Schein und Prætext solches auch erdacht werden möchte, nicht beschweret, bekümmert, beleidiget noch vergewaltiget werden, behülfflich seyn, auch sonsten alles das hierinnen thun, handlen und fürnehmen, was zu Beschütz- und Handhabung mehrbesagter Stadt Bremen, deren Haab und Güter, Angehörige und Unterthanen, Renthe und Gefälle, auch Jurisdiction, Recht und Gerechtigkeit, die Nothdurfft erfordert, doch wollen wir hiedurch an unser und des heiligen Reichs unmittelbarer Superiorität und Obrigkeit uns nichts begeben, oder derselben zugegen jemanden diß Orts etwas eingeräumt, sondern uns diß alles vorbehalten haben.

Und wir gebieten darauf allen und jeden Chur-Fürsten, Fürsten, Geistlichen und Weltlichen, Prælaten, Graffen, Freyen, Herren, Rittern, Knechten, Land-Vögten, Hauptleuten, Vitz-

Vitzdomben, Vögten, Pflegern, Verwesern, Ambtleuten, Land-Richtern, Schultheissen, Bürgermeistern, Richtern, Räthen, Bürgern, Gemeinden, und sonst allen andern unsern und des Reichs Unterthanen und Getreuen, was Würden, Stand oder Wesens die seynd, ernst- und festiglich mit diesem Brieff, und wollen, daß Sie obgemeldte Chur-Fürsten, Fürsten und Fürstin zu Cölln, Oßnabrück Hessen-Cassel und Sachsen-Lauenburg, an diesem demselben ertheilten Conservatorio einigen Eintrag oder Hinderung nicht zufügen, sondern auf Begehren vielmehr alle gutwillige Hülff und Assistenz erweisen und darwider nichts fürnehmen, thun oder handlen als lieb einem jeden seye, unser und des Reichs schwere Ungnad und Straff des Frieden-Buchs, wie in dem letzlich darüber aufgerichteten Friedens-Instrumento versehen zu vermeiden, darinn ein jeder, so offt er freventlich darwider thäte, unabläßlich gefallen seyn solle.

Mit Urkund dieses Briefs, besiegelt mit unserm Käyserlichen anhangenden Insiegel, der geben ist in unserer Stadt Wien den 14. Tag Monats Octobris, nach Christi unsers lieben Herrn und Seeligmachers glorwürdig- und gnadenreichen Geburt im sechzehenbundert sechs und sechzigsten, unserer Reiche des Römischen im neundten, des Hungarischen im zwölfften, und des Böheimbischen im eilfften Jahr.

Leopold.

Vt. Wilderich, Freyherr von Walderdorff.

(L. S. C.)

Ad mandatum Sacræ Cæsareæ Majestatis proprium

Reinhardt Schröder.

LXXVI.

Käysers Leopoldi Mandatum inhibitorium an alle Reichs-Stände, daß sie der Cron Schweden weder directe noch indirecte wider die Stadt Bremen adsistiren sollen, de Anno 1666.

WIr Leopold entbieten N. sämtlichen unsern und des H. Reichs Chur-Fürsten, Ständen, Städten, Gemeinden, Unterthanen und Eingesessenen, was Würden, Stand oder Wesens die seynd, denen diß unser offen Mandat oder glaubwürdige vidimirte Abschrifft davon zukommt, unser Freundschafft, Käyserliche Gnade, alles Gutes und hiemit zu wissen: Obwohln wir von höchst tragenden Käyserl. Amts wegen der von der Cron Schweden wider unsere und des heil. Reichs Stadt Bremen prætendirenden Subjection und Abthuung der Reichs-Immedietät, und derentwegen wider sie, die Stadt, dem Frieden-Schluß und Reichs-Constitutionen schnurstracks zuwider, vorgenommenen und verübten höchst unbilligsten Proceduren und Thätlichkeiten, verschiedene Käyserliche Abmahnungs-Befelche, insonderheit, daß niemand, was Stand oder Würden derselbe sey, gedachter Cron Schweden zu Diensten, sich in dieser feindlichen Action gebrauchen lassen, sondern derselben sich gäntzlich entschlagen, und davon abthun sollen, bey Vermeidung der in des H. Reichs Ordnungen und Frieden-Schluß dictirter Straffen ergehen lassen, wir auch vorhin uns gnädigst versehen sollen, daß ein ieder, dem die Ehr und Wohlfahrt seines gemeinen Vaterlandes Teutscher Nation lieb und angelegen, von selbsten an solcher Action kein Gefallen haben, vielweniger zu Durchdrückung derselben, Vorschub zu thun, in Sinn nehmen würde. Nachdem wir iedoch ferner mit höchstem Mißfallen vernommen, wie daß hin und wieder im Reich, zu Behueff mehrgedachter Cron, Werbungen im Schwang gehen auch sonsten an Munition, Proviant und anderer Vorschub geleistet werden wolle, und dann solches alles zu nichts anders gereichen kan, dann daß noch mehrere Zerrüttung und Unheil erwecket, und im Reich auffs neue eine Kriegs-Flamm angezündet werde.

Hierumben so ermahnen und befehlen wir allen und ieden Chur-Fürsten, Fürsten und Ständen des Reichs, und einen ieden insonderheit bey Vermeidung der in den Reichs-Constitutionibus gesetzten Straffen, daß sie in ihren Territoriis keinen solchen Werbungen Statt thun, einigen Sammel-Platz und Paß nicht verstatten, sondern wo dergleichen Werbungen angestellet, sie zertrennen die geworbene Knecht niederwerffen und auf heben lassen, keine Zufuhr an Munition, Proviant oder andern nach dem Schwedischen Lager vor mehr gemelder Stadt Bremen zulassen. Wir befehlen auch allen und ieden Kriegs Obristen, Officierern und gemeinen Knechten, sodann iedermänniglich so uns und dem Reich zugethan, daß sie sich von allen Werbungen, auch Zufuhr zu Behueff des Schwedischen Lägers abthun, sich darzu unter keinem Schein verleiten lassen alles bey obbemeldten Poenen des Frieden-Bruchs, insonderheit der Confiscirung der Waaren und Güter, welche auch Krafft dieses Preiß gemacht, und iedermänniglich frey stehen sollen, dieselbe hinweg zu nehmen, das meynen wir ernstlich ꝛc. Wien, den 15. Octobris, 1666.

LXXVII.

Vertrag zwischen der Cron Schweden und der Stadt Bremen, de Anno 1666. stehet oben in dieses Werckes Part. Spec. Contin. II. pag. 466.

LXXVIII.

Käysers Leopoldi Resolution **auf die von der Stadt Bremen** Deputirten gesuchte Abschreibung eines vierzehenden Theils von des Hertzogthums Bremen Quanto zu den Reichs-Anlagen, de Anno 1669.

Von der Römischen Käyserlichen, auch zu Hungarn und Böheimb Königl. Maj. unsers allergnädigsten Herrns wegen, des heil. Röm. Reichs Stadt Bremen anhero abgeordnetem Syndico, Herrn Johann vom Ende, in Gnaden anzuzeigen: Erst höchstermeldter Käyserl. Maj. wäre von der Käyserlichen Hoff-Cammer gehorsamst referiret worden, was bey deroselben er im Nahmen ermeldter Stadt Bremen in puncto der Abschreibung eines vierzehenden Theils von des Hertzogthums Bremen Quanto zu denen Reichs-Hülffen und Anschlägen, sowohl schrifftlich, als bey der zu Liquidirung der verfährigen Collecten verordnet gewesenen Commission mündlich vorgebracht; Wann nun hieraus vorhöchsterwehnte Käyserl. Maj. in Consideration, daß die Stadt ihr Quantum zu den Reichs-Anlagen nunmehr immediate erlegt, dieses gnädigst befohlen, daß nemlich dem Hertzogthum Bremen von demjenigen Quanto, daraus dasselbe unter dem hiebevorigen eines Stiffts oder Ertz-Stiffts, benebenst der Stadt Bremen, conjunctim in Anschlag gebracht worden, ein vierzehender Theil abgeschrieben werde, behöriger Orten ad notam zu nehmen, und bey Ausschreibung künfftig verwilligender Reichs-Hülffe und Anschläge deswegen die Nothdurfft beobachten zu lassen; immassen solches auch also dem Käyserl. Reichs-Pfennigmeister im Ober- und Nieder-Sächsischen Creyß, um deswegen bey unterhabendem Amt die erforderliche Fürmerckung zu thun, unter inniglem dato ist rescribiret worden. Als hat man dessen ihn, Herrn Syndicum, zu seiner Nachricht, und zu fernerer Hinterbringung seiner Herren Principalen, hiermit erinnern wollen; und es verbleiben mehr allerhöchst gedachte Käyserl. Maj. im übrigen ihm, Herrn Syndico, mit Käyserl. Gnaden gewogen. Signatum Wien, unter deroselben hievor gedrucktem Käyserl. Secret-Insiegel, den 18. Septembris 1669.

Ludwig, Graff von Sintzendorff.
Ferdinand, Gr. und H. von Hohenfeld.
(L. S.)
Per Imperatorem
Johann Peter Pfaff.

LXXIX.

Käysers Leopoldi Diploma, **worinn der Stadt Bremen zu einem einfachen** Römer-Ziel 130. fl. oder 32. Mann zu Fuß angesetzet worden, de Anno 1698.

Wir Leopold von GOttes Gnaden, erwehlter Römischer Käyser, zu allen Zeiten Mehrer des Reichs, in Germanien, zu Hungarn, Böheim, Dalmatien, Croatien und Sclavonien ꝛc. König, Ertz-Hertzog zu Oesterreich, Hertzog zu Burgund, Steyer, Kärndten, Crain und Würtenberg, Graff zu Tyrol ꝛc. bekennen hiemit öffentlich für uns und unsere Nachkommen am Reich, und thun kund allermänniglichen, alß uns die Ehrsamben, unsere und des Reichs liebe Getreue, Bürgermeister und Rath unserer und des H. Reichs Stadt Bremen durch ihren an uns abgeordneten Syndicum, Johann Henrich Schütz, allerunterthänigst fürtragen lassen, welcher Gestalten von unserem hochgeehrtisten Herrn Vatter und nechstem Vorfahren am Reich, weyland Käyser Ferdinand dem Dritten, glorwürdigster Gedächtnus, ihnen zwar in Anno 1647. ihr alter Matricular-Anschlag Anni 1471. bey Redintegrirung ihres wohl hergebrachten Juris Comitiorum, provisionaliter wiederum seye assignirt, und ihre bißhero höchst beschwerlich abgetragene Reichs-Anlagen darauff regulirt worden, so seye doch anbey Reichs-kündig, daß in unterschiedlichen Matriculis, absonderlich vom Jahr 1521. & 1571. ihnen ein weit erträglichers Reichs-Contingent zugeschrieben, und sothanes um soviel desto mehr bey diesen trübseeligen Conjuncturen zu restabiliren, ie bekannter und ohnwidersprechlich es wäre, wie dieselbe ab Anno 1647. durch unterschiedene in der Stadt Nachbarschafft geführte Reichs- und Nordische Kriege, von Freund- und Feinden hart mitgenommen, mithin dero aller Orten her diminuirte Gefälle in beweißliches grosses Abnehmen, noch weiters auch absonderlich damahls gestürtzet worden, da sie von der Cron Schweden nach zweyen ausgestandenen harten Belägerungen in denen so genannten Stadischen und Habenhaußischen ihnen in Annis 1654. & 1666. abgenöthigten (von uns aber nie approbirten) Tractaten durch Kriegs-Gewalt necessitiret worden, derselben gantze Aemter und Flecken, auch viele nahmhaffte Contributiones, und auff viele tausend jährlich sich belauffende Intraden zu cediren und zu überlassen; dabey sie iedoch alltägige ohnerschwingliche, zu Wohlfahrt des gantzen Röm. Reichs guten Theils ersprieſſende, fast ohnzehlbare Ausgaben mittelst Unterhalt- und Verbesserung der in finibus Imperii höchst benöthigten starcken Guarnison und schweren Defensions-Bau, auch zu Conservation der ohnentbehrlichen Weser-Schiff-Brücken, minder nicht fast täglich kostbare Reparation erforderender und auf etliche Meilwegs sich erstreckender Teichen und Dämme, desgleichen auch zu navigablen Gebrauch des berührten Weser-Stroms mit Designirung Tonnen und Becken, auch Austieffungen desselbigen, kundbarlich auffwenden müsten; zu geschweigen der hochschädlich- und vielen Land-verderblich-grossen Wasser-Güssen und wilden Fluthen, womit die Stadt und dero angelegenes geringe Territorium leider fast alle Jahr dergestalten überschwemmet würden, daß der hierdurch nur allein dieses fürwährende Jahr verursachte Schaden mit 50000. Rthlrn. kundbarlich nicht könne ersetzet und gut gemacht werden, dahero dieser und ander mehr dergleichen trifftiger Ursachen mehrgemeldte Stadt ihrer eusserſten Nothdurfft nach sich gemüßiget befinde, uns als ietzt regierenden Römischen Käyser in Unterthänigkeit zu bitten, daß wir gnädigst geruhen möchten, solches gerechtest zu bewertzigen, und ihnen zu dero höchst bedürfftigen Sublevation ein erträglicheres und ergiebiges Contingent, mit Cassirung des mit ihrem ietzigen Zustand gantz disproportionirten Anschlags de Anno 1471. anzusetzen, und hierüber ein Diploma mittheilen zu lassen; Das haben wir angesehen solche ihre demüthige Bitte, auch die angenehme, gehorsamste und getreue Dienste, so vorgemeldte Stadt Bremen sowohl unseren Vorfahren am Reich, als uns selbsten, insonderheit, da sie bey denen letzteren Reichs-Kriegen die Onera publica ordinarie und extraordinarie, ihrem eusserſten Vermögen nach, tragen helffen, in viele Weg gethan, und noch forters hin zu thun unterthänigst anerbietet, und demnach aus diesem und oberzehlten vielen anderen unser Käyserl. Gemüth bewegenden Ursachen mit wohlbedachtem Muth, gutem Rath und rechtem Wissen unserer und des Reichs Stadt Bremen, nach Anleitung ihres vorher mit dem ehemahligen Ertz-Stifft Bremen Compendii causa (salva tamen Immedietate) conjunctim gehabten und auff 86. fl. hernach auff 57. fl. in Simplo zu ihrer Quota respective ertragenen Anschlags Matricularum 1521. & 1571. iedoch mit diesem ausdrücklichen Anhang, durch dieses Diploma wieder assignirt, determinirt und angesetzet, daß offterwehnte Stadt ins künfftig in denen allgemeinen Reichs-Anlagen zu dem Quanto der erstgedachten 86. fl. noch 46. fl. zulegen, also in toto 132. fl. zu einem einfachen Römer-Ziel fürohin abtragen, und nach dieser Quota ihre Reichs- und Matricular-Gebührnisse, welche obgesetztem Quanto nach 33. Mann zu Fuß auswerffen, uns und dem Reich immediate abführen. Zu dero mehreren Erleichterung auch, wann eine Volck-Hülff vom Reich eingewilliget wird, ihro iedesmahl frey soll gestellet seyn und bleiben, an statt der sonst gestellten Reuter mit lauter Fuß-Volck zu erst definirter Quota zu concurriren und beyzuspringen. Determiniren, ansetzen und assigniren solcher Gestalten von Römischer Käyserlicher Majestät Macht und Vollkommenheit, in Krafft dieses Briefs, mehrbesagter Stadt zu ihrem Reichs-Contingent und einfachen Römer-Monat 132. fl. oder 32. Mann zu Fuß, und wollen, daß der antiquirte und nur provisionaliter der Stadt angeschriebene Anschlag de Anno 1471. auffgehebt und abgethan seyn, mithin die Stadt biß zu künfftiger Universal-Rectification der Reichs-Matricul diesem neu-authorisirten Anschlag der 132. fl. nach bey allgemeinen Reichs-Nothdurfften und Anlagen allein collectiret, und ihr Beytrag dahin ohnweigerlich angenommen, auch darüber weder durch einige andere Subsidia, Contributiones, Assignationes, Quartier, March, Compensationes, Satisfactions- oder andere Gelder, auch sonsten dawider von keinem, wes Stands, Würde oder Hoheit der seye, unter einigerley Vorwand und Nahmen, wie solcher ersonnen werden könte oder möchte, ob solcher gleich hierbey nicht exprimiret, keines Wegs über kurtz oder lang graviret oder beeinträchtiget werden solle ꝛc. ꝛc. bey Vermeidung Käyserlicher Ungenade, und daneben einer Straff von 200. Marck löthigen Golds, die ein ieder, so bemeldte Stadt hierinn zu kräncken und zu benachtheiligen sich unterfangen wird, halb in unsere und des Reichs Cammer, und zur andern Helffte obbesagter Stadt ohnnachläßlich zu bezahlen schuldig seyn solle. Mit Urkund dieses Briefs, besigelt mit unserm Käyserl. anhangenden Insigel, der geben ist in unser Stadt Wien, den 22. Octobr. Anno ein tausend sechshundert acht und neuntzig.

(L. S.)

Siebender Absatz/ Von Buchau.

I.

Käysers Ludovici V. Privilegium **vor die Stadt Buchau, darinn er sie von allen fremden Gerichten** eximiret/ **und daß sie vom Reiche nicht mehr versetzet oder verpfändet werden solle**, de Anno 1374.

Wür Ludwig von GOttes Gnaden, Römischer Käyser, zue allen Zeiten Mehrer des Reichs ꝛc. bekhennen und thuen kundt offentlich mit disem Brieff, daß wür durch GOtt zeforderist undt Mehrung Gottsdienst, undt durch Heyl unser und unsere Vorfahren und Nachkhommen Seele, und auch durch fleißig Bitt der Ehrwürdigen Annen, Abbtißin zue Buechaw an dem Feeder-See gelegen, unser lieben Fürstin, in ihrem Gottshauß, den Burgern undt der Statt daselben, ihr Freyheith, Recht, Genade und gueth Gewohnheith, alle undt jeglichs, als sie die von uns und unseren Vorfahren, Römischen Königen undt Käysern, redlich hergebracht undt gehabt haben, bestäthen, gevesten und erneweret haben, undt bestäthen, vesten und erneweren in die von unseren Käyserl. Gewalt mit disem Brieff, in aller der Weisen, als in die von uns und jn gegeben undt verschriben sendt, auch thuen wür in von besonder Gunst undt gueth Willen, die wür zue ihnen haben, die Genade, wer hinten den Burgern, die zue Buechau am Feeder-See gesessen sind, oder hinten, ja kheinen Jeht zue Clagen habe oder zue sprechen, daß er von jn Recht in der Statt zue Buechau vor ihren Ammann forderen und nemmen soll, und daß sie, oder ihr keiner jeman uff ander weltlich Gericht us der Statt Buechaw umb kheinerley weltlich Sachen nit laden oder ziehen solle, noch einige, es wär denne, daß man dem Cläger Recht verzug oder vorzige, so mag man sie für ander Gericht dann wohl ziehen undt laden, wür haben auch der obgenannten Abbtißin, ihrem Gottshauß undt den Burgern in der Stadt zue Buechaw an dem Feeder-See die besonder Genad gethan, und thuen auch mit disem Brieff, wann sie sich selbe, und die Vogtey an uns undt das Reiche, davon sie in Pfandts-Weiß versetzt waren gehn den von Elrbach umb hundert undt fünff und sibenzig Markh Silbers Costantzer Gewicht, erlediget undt erlöst handt, daß wür, noch kein unser Nachkhommen an dem Reiche, König oder Käyser, sie fürbaß nimmermehr von kheinerley Noth oder Sache wegen von dem Reiche nicht entwenden, versetzen noch verpfänden sollen noch wollen, in kein Weiß, davon wöllen undt gebüethen wür allen unseren undt des Reichs getrewen Fürsten, Graffen, Freyen, Herren, Ritteren, Knechten, Landt-Vögten, Stätten und männiglich, daß sie die vorgenannte Abbtißin, ihr Nachkhommen, das Gottshauß, undt die Burger der Stadt zue Buechaw an dem Feeder-See an den obgenannten Genaden undt Bestättung von unseren undt des Reichs wegen schürmen, schützen und versprechen wider allermänniglich, und sie selbe daran nicht irren, hinderen, laidigen noch beschwehren, undt auch nicht gestatten, daß sie jemandts anders daran irre oder beschwehre, mit keinen Sachen, alß sie darumb unser groß Ungenad vermeiden wollen, undt daryber ze Uhrkund geben wür jn mit unserem Käyserl. Insigel versigleten disen Brieff, der geben ist zue Eßlingen, am Montag von St. Bartholomes Tag, da man zahlt von Christi Geburth dreyzehen hundert Jahre, undt in dem siben undt vierzigsten Jahre, in dem drey undt dreyßigsten Jahre unsers Reichs, und in dem zwainzigsten des Käyserthumbs.

II.

Käysers Sigismundi Privilegium **vor die Stadt Buchau, worinn er ihr alle Wochen ewiglich am Sambstag einen Marckt-Tag gegeben, und sie in allem, gleich des heil. Röm. Reichs Stadt Biberach, befreyet**, de Anno 1413.

Wür Sigmundt von GOttes Gnaden, Römischer Khönig zue allen Zeiten Mehrer des Reichs, und zue Ungeren, Dalmatien, Croatien ꝛc. König, bekhennen und thuen kundt offenbahr mit diesem Brieff, allen den, die ihn sehen oder hören lesen, daß für unß khommen ist der Burgermaister, Räthe und Burger gemainiglich der Statt Buchaw, unser und des Reichs lieben Getrewen erber Bottschafft, und hat unß fürbracht, daß ihn alle ihre Brieve und Privilegia, die sie dann von Römischen Käysern und Königen herbracht und erworben haben, gäntzlich verbrunnen sin, und sithemal dieselbe Statt Buchaw von Feurs wegen zue unerwindlichen Schaden khommen, verdorben und verbrant ist, daß wür das von angebohrner Güttigkeit geruhen zu bedencken, daß dieselbe Statt wieder gebessert und zue tüglicher Erqvickung siner Schäden wieder kommen möge, und hat uns inniglich gebetten, daß wür in dieselb Statt Buchaw alle Wochen einen frien Marckht-Tag uff den Sambstag gnediglich geruhen zu legen, deß haben wür durch solche Bede auch Trüe der vorigen Burgermaister, Räthe und Burger willen, und auch daß dieselb Statt Buchaw damit dester baß in sinem Weesen und Statte zunemme, und haben ihn und ihrer Statt mit wohlbedachtem Muethe, guttem Rathe und rechter Wissen alle Wochen ewiglich am Sambstags ein Marckht-Tag gelichen und gegeben, lichen und geben in Crafft diß Brieffs mit aller der Fryheit und guttem Herkommen, als andere Stätte darumb gelegen, mit ihren Marckht-Tägen haben, brauchen und geniessen, und wann sie auch aller der Gnade, Fryheit und gut Gewohnheit, Brieve und Privilegia gebraucht und genossen haben, als wür wohl vernommen haben, die unser und des Richs Statt Biberach hat, darumb hat uns auch dieselb Bottschafft demüetiglich gebetten, daß wür denselben Burgermaistern, Räthen und Burgern der Stadt Buchaw alle und jegliche ihre Gnade, Fryheite, Rechte, gutte Gewohnheit, Brieve und Privilegia, als die von Biberach haben, und die ihre Vorfahrer und sy von Röm. Käyseren und Königen erworben und hergebracht haben, gnediglich geruheten zu bestättigen, zu erneweren, zu bevesten und zue confirmiren, deß haben wür angesehen solche demüetige Bede, und auch stete willige und getreue Dienste, die die vorigen Burgermaister, Räthe und Burger gemainlich der Statt Buchau und ihre Fordern unseren Vorfahren an dem Riche alle Zite unverdrossenlich und getreulichen gethan haben, und uns und dem Riche fürbaß thuen sollen und mögen in künfftigenZiten, und haben darum mit wohlbedachtem Muthe, guttem Rathe unser Fürsten, Graven, Edlen und Getreuen und rechter Wissen ihn alle und jgliche ihre vorgenannte Gnade, Freyheite, Rechte, gutte Gewohnheite, Brieve und Privilegia, als die von Biberach haben, wie die von Wordt zu Worthe luttend und begriffen sindt, die sie von den vorigen unseren Vorfahren, Römischen Käysern und Königen, erworben und redlich hergebracht haben, gnediglich bestättigt, verneuert, bevöstnet und confirmiret, bestättigen, verneueren, bevöstinen und confirmiren ihn die auch in Crafft diß Brieffs und Röm. Königl. Macht Vollkommenheit, und mainen und wöllen sy dabey gnediglich handthaben, schirmen und bliben lassen, und gebietten darumb allen Fürsten, Geist- und Weltlichen, Graffen, Freyen, Ritteren, Knechten, Land-Richtern, Richtern, Vögten, Amtleuten, Burgermaistern, Räthen und Burgern aller und jeglicher Stätte, Märckhte und Dörffer, und sonst allen andern unsern und des Reichs Unterthanen und Getreuen, ernstlich und vöstiglich mit disem Brieff, daß sie die vorgenante von Buchaw an den vorgenanten ihren Gnaden, Rechten, Fryheiten, gutten Gewohnheiten, Brieffen und Privilegien nit hinderen oder irren, in kein Weiß, sonder sy dabey geruhiglichen beliben lassen, als lieb ihnen sy, unser und des Reichs schwere Ungnad zu vermeiden, mit Urkundt diß Brieffs, versiglet mit unserem Königl. Mayt. Insigel. Geben zu Chur, nach Christi Geburth vierzehn hundert Jahr, und darnach in dem dryzehendem Jahre, des nechsten Sambstag vor Sanct Laurentii Tag, unser Riche des Ungerischen in dem 27. und des Römischen in dem 3ten Jahre.

Ad mandatum Domini Regis
Michael Dempriels.

III.

Käysers Sigismundi Confirmation **der Stadt Buchau** Privilegien, de Anno 1434.

Wür Sigmund von GOttes Gnaden, Römischer Käyser, zue allen Zeiten Mehrer des Reichs, und zue Ungern, zue Behem, Dalmatien, Gratten ꝛc. Künig, bekhennen und thun kund offenbar mit disem Brieff allen den, die jn sehen oder hören lesen, daß für uns khommen ist des Burgermeisters, Rathes und Burgere gemeinlich der Statt Buchau, unsere und des Reichs lieben Getreuen, mechtige und erbare Bottschafft, und hat uns demütiglich gebetten, daß wür als ein Römischer Käyser, denselben Burgermeister, Rath, Burgern und Statt Buchaw, und allen ihren Nachkhommen, alle und iegliche ihre Gnad, Freyheith, Recht, Handveste, Brieffe und Privilegia, die jn gegeben sind von Römischen Käysern und Künigen, unsern Vorfaren an dem Riche, und von uns zue erneueren, zue confirmiren und zue bestettigen gnädiglich geruheten. Deß haben wür angesehen soliche demüttige und redliche Bethe, und auch getreue und annemme Dienste, die die vorgenannten von Buchau und ihre Vordern unseren egenannt Vorfaren, uns und dem Riche offt und dickhe willikhlich und unvertrossentlich gethan haben, und fürbaß thun sollen und mögen in künfftigen Zeiten, und haben darumb mit wohlbedachtem Muthe, guetem Rath und rechter Wissen jn und der jetzgenanten Statt Buchau,

chau, und allen ihren Nachkhommen, alle und iegliche Gnad, Freyheit, Recht, Brieffe, Privilegia und Handveste, die jn von egenannten unseren Vorfaren, Römischen Käysern und Königen, und von uns gegeben sind, und auch darzue jre alt Herkhommen und guthe Gewonheit, die sie redlich herbracht haben, in allen jren Stücken, Puncten, Articlen und Begreiffungen, wie dann die lautend und begriffen sind, gnädiglich erneuet, confirmiret und bestettiget, erneuen, confirmiren und bestettigen jn die von Römischer Käyserlichen Vollkhommenheit in Crafft diß Brieffs, und meynen, setzen und wollen, daß sie fürbaß mere alle cräfftig und mächtig sein, und daß sie auch dabey beliben, und der an allen Enden gebrauchen und geniessen sollen und mögen, zue gleicher Weiß, als ob sy von Wort zue Wort hierinne in disem Brieff begriffen und beschriben wären, von allermänniglich ungehindert, die wür auch dabey handhaben, schützen, schürmen und beliben lassen wollen, als jrer gnädiger Herre. Und wür gebüethen darumb allen und ieglichen Fürsten, Gaistlichen und Weltlichen, Graffen, Fryen, Herren, Ritteren, Knechten, Land-Vögten, Land-Richtern, Richtern, Vögten, Amtlüthen, Burgermeistern, Räthen und Gemeindten aller und ieglicher Städte, Markhte, Dörffere und Gebüethe, und sust allen anderen unsern und des Reichs Underthanen und Getrüen, ernstlich und vestiglich mit disem Brieff, daß sy die Vögten, Burgermeister, Rathe und Burgere, und Stadt zue Buchaw und ihren Nachkhommen an solichen vorgenannten iren Gnaden, Freyheiten, Rechten, Brieffen, Privilegien, Handvesten und gueth Gewohnheithen, fürbaß mehr nicht hinderen oder irren sollen, in khein Weiß, sunder sy daby von unser und des heyl. Reichs wegen handhaben, schützen, schirmen, und gerulich beliben lassen, als lieb jn unsere Hulde sy, und als sy unsere und des Reichs schwere Ungnade vermeiden wollen. Mit Urkhund diß Brieffs, versigelt mit unser Käyserlichen Majestät Insigel, geben zue Basel, nach Cristi Geburt vierzehen hundert Jar, und darnach im vier und dryßigsten Jare, am nägsten Sambstag nach der heyl. dry Künig Tag, unser Riche des Ungerischen ꝛc. im siben und vierzigsten, des Römischen im vier und zweinzigsten, des Behemischen im vierzehenden, und des Keyserthums in dem ersten Jahren.

Ad Mandatum Domini Imperatoris
Caspar Seigky, Cancellarius.

IV.

Königs Alberti Diploma, worinn er der Stadt Buchau ihre Privilegia confirmiret und erneuert, de Anno 1438.

Wür Albrecht von GOttes Gnaden, Römischer Künig, zu allen Ziten Merer des Richs, und zu Hungeren, Böhmen, Dalmatien, Croatien ꝛc. Künig, und Hertzog zu Oesterrich, bekhennen und thuen kund offenbahr mit disem Brieffe allen, die ihn sehen oder hören lesen, daß für uns kommen sin des Burgermaisters, Raths und Burgere gemainlich der Statt zu Buchaw, unser und des Richs lieben Getreuen, mächtige und ehrbahre Bottschafft, und haut uns demütiglichen gebetten, daß wür als ein Römischer König, denselben Burgermaister, Rathe, Burgeren und Statt Buchaw und allen ihren Nachkommen alle und iegliche Gnade, Fryheit, Recht, Handvöste, Brieffe und Privilegia, die ine gegeben sin von Römischen Keiseren und Künigen, unseren Vorfahren an dem Riche, zu verneueren, zu confirmiren und zu bestättigen, gnediglich geruheten, deß han wür angesehen solche demüthige und redliche Bette, und auch getreue und anneme Dienste, die die vorgenannten von Buchaw und ihr Forderen unsern ehegenannten Vorfahren, uns und dem Riche offt und dickh willenglich und unverdrossenlich gethan haben, und fürbaßer tun sollen und mügen in künfftigen Zitten, und haben darum mit wohlbedachtem Mute, guttem Rate, und rechter Wissen ihn und der ehegenannten Statt Buchaw und allen ihren Nachkommen alle und igliche Gnade, Fryheit, Rechte, Brieve, Privilegia und Handvösten, die ihn von den ehegenannten unseren Vorfahren, Römischen Keiseren und Künigen gegeben sin, und auch darzu jr alt Herkommen und gutt Gewohnheit, die sie redlich herbraucht haben, in allen ihren Stückhen, Artickhlen und Begreiffungen, wie die dann lauthen und begrüffen sin, gnediglichen verneuert, confirmirt und bestetiget, verneuern, confirmiren und bestättigen ihn die von Römischer Küniglicher Macht Vollkommenheit in Krafft dises Briefs, und meinen, setzen und wöllen, daß sie fürbaß mere alle krefftig und mächtig sin, und daß sie auch dabey bliben, und an allen Enden gebruchen und geniessen sollen und mögen zu glicher Wise, als ob sie von Wort zu Worte hyr in disem Brieff begrüffen und geschriben weren, von allermänniglich ungehindert, die wür auch dabey handhaben, schützen, schirmen und bliben lassen wollen, als ihr gnediger Herre, und wür gebietten darum allen und iglichen Fürsten, Geistlichen und Weltlichen, Graven, Fryen, Herren, Rittern, Knechten, Vögten, Amptlüthen, Burgermaisteren, Räthen und Gemeinden aller und iglicher Stätte, Märckhte, Dörffer und Gebiete, und sust allen andern unseren und des Reichs Underthanen und Getreuen, ernstlich und vöstiglich mit disem Brieve, daß sie die vorgenannte Burgermaister, Rat, Burgere und Statt Buchau und ihren Nachkommen an solchen ihren Gnaden, Fryheiten, Rechten, Brieffen, Privilegien, Handvösten und gutten Gewohnheiten, fürbaß mehr nicht hindern oder irren sollen in kein Wyse, sunder si daby von unsern und des heyl. Reychs wegen handhaben, schützen, schirmen und geruhlichen bleiben lassen, als lieb ihne unser Huld sy, und als sye unsere und des Riches schwere Ungnad vermeyden wöllen, mit Uhrkund diß Brieffs, versiglet mit unserem Küniglichen Majestät anhangendem Insigel, geben zu Prag, an Sanct Ulrichs-Tag nach Christs Geburth vierzehen hundert Jar, und darnach in dem acht und drüßigsten Jare, unser Reyche in dem ersten Jare.

Ad mandatum Domini Regis
Marquardus Brisacher.

V.

Käysers Friderici III. Mandatum an die Reichs-Stadt Biberach, daß sie der Stadt Buchau ihre habende Privilegia in vidimirter Abschrifft extradiren solle, de Anno 1474.

Wür Friderich von GOttes Gnaden, Römischer Käyser, in allen Zyten Merer des Richs, zu Hungern, Dalmatien, Croatien ꝛc. König, Hertzog zu Oesterrich und zu Steür ꝛc. Embietten unseren und des Richs lieben Getreuen, Burgermaister und Rathe der Statt Biberach unser Gnad und alles Gutts. Lieben Getreuen; Nachdem auch unsere und des Richs lieben Getreuen, Burgermaister, Rathe und Gemeinde der Statt Buchaw von unseren Vorfahrern am Riche, Römischen Käysern und Königen, mit allen und ieglichen Gnaden Freyheiten, Brieffen, Privilegien, Rechten, gutten Gewohnheiten und alten Herkommen, zu glicher Weise, und in aller Masser, als ihn von denselben unsern Vorfahren und wirs redlich erworben und hergebracht, und bißher gebrucht und genossen habt, begabt und fürsehen, und ihn vormahlen durch uns in unseren Königlichen Würden, und ietz als Römischer Käyser also verneuert und confirmirt und bestättet worden sind, so empfehlen wür euch von Römischer Käyserlicher Macht ernstlich und vöstenlich mit disem Brieff, gebiettende, daß ihr denselben von Buchaw auf ihr oder ihres Anwalds Begehren aller und ieglicher euer Gnaden, Fryheiten, Brieffen, Privilegien, Rechten, guten Gewohnheiten und altem Herkommen, so ihr von unseren Vorfahren am Riche, Römischen Käyseren und Königen, und uns erworben und hergebracht habend, und ihr gebrauchet und geniesset, glaublich Transumpt, Vidimus und Kundtschafft unverzihend, ohn alle Verhinderung gebet und folgen lasset, damit sie sich darnach uff Usweisung der gemelten unser Vorfahren Begabungen und unser Käyserlichen Confirmation und Bestättigung auch wissen zu gebrauchen, daran thut ihr unser ernstliche Mainung und gutt Gefallen. Geben zu Augspurg, am zehnten Tag des Monaths May, nach Christi Geburth vierzehen hundert und im vier und sibentzigsten, unsers Richs des Römischen im fünff und dreißigsten, des Käyserthumbs im drü und zwuntzigsten, und des Hungerischen im sechszehenden Jahre.

VI.

Registrum der Stadt Biberach Privilegien, Exemptionen und Confirmationen, so von derselben auf das Mandatum Käysers Friderici III. de Anno 1474. der Stadt Buchau communiciret worden.

1. HEnrici Regis Romanorum concessio & confirmatio omnium concessionum, libertatum & gratiarum, quas ipsius Henrici antecessores, reges, civibus in Ulma concesserunt, Idus Aprilis Anno 1312.

2. Authenticum instrumentum cum sigillo Ministri, consulum, judicum ac civium, in Ulma munitum, omnium libertatum & jurium civitatis in Ulma ab Henrico, Romanorum Rege, civitati seu oppido in Biberach concessorum, datum in octava Sancti Joannis Baptistæ, 1312.

3. Käysers Ludwigs Freyheit, daß die von Biberach gegen einem ieden, so ihr Statt, Land oder Leuth schädlich gewesen, nach der Statt Recht richten lassen mag, 1341.

4. Von Käyser Carolo eine Freyheit de dato Nürenberg, Mitwoch nach Sanct Niclaus-Tag, 1355. Krafft deren niemand einigen Bürger, umb welcherley Sachen das were, laden, ansprechen oder beklagen soll an keiner andern Statt und anderstwo, weder für das Land-Gericht noch kein ander Gericht uswendig der Statt, noch für unser Hof-Gericht, denn vor ihrem

ihrem Richter in der Stadt zu Biberach/ da man auch Recht von ihnen nemmen soll/ als dann daselbst geurtheilt wird/ also und der Gestalt/ daß was anderstwo und vor andern Gerichten uff sie ertheilt und erklagt were/ oder hernach erklagt und ertheilt würde/ das solle alles zumal kain Krafft/ Macht noch Vestigung haben noch gewinnen/ es were denn/ daß iemand/ der do klaget/ das Recht versaget oder wider Recht und Gewohnheit verzogen würde ꝛc. mit Poen-Fahl zehen Marckh Golts.

5. Königs Wenceslai Freyheit/ daß ein ieder Burgermeister im Ambt möge den Blut-Pann einem Statt-Amman verleihen/ A. 1398.

6. Königs Ruperti Freyheit des Blut-Panns/ item Exemption vom Hoff-Gericht zu Rothweil und andern frembden Gerichten/ verkhünden Richtern auf Anrueffen mögen das Recht ergehen lassen/ mit angehenckter Straff 50. Marckh Golds/ Anno 1401.

7. Von König Albrecht eine gemaine Bestättigung aller Privilegien/ so die Antecessores am Reiche der Statt Biberach erthailt haben/ de dato Prag/ des nechsten Montags nach Sanct Petri und Pauli Tag/ 1438.

8. Confirmatio Keysers Friderici des Privilegii Königs Ruperti über das Blut-Pann/ und daß die zu Biberach alle Ubelthätter und ihre Unterschleiffer inn- und ausserhalb der Statt gefänglich annemmen/ niderwerffen/ gen Biberach führen/ und das Keyserliche Recht ergehen lassen mögen/ bey Poen 100. Marckh löthiges Golts/ unter dem dato Speyer/ Anno 1487.

VII.

Extractus der Stadt Buchau Freyheiten/ so bey einer hochansehnlichen Käyserlichen Commission circa Annum 1524. in Originali produciret/ und Copias davon. an den Käyserlichen Hof übersandt worden.

Erstlich ein Privilegium von König Sigmund/ der datum lutt zu Chur/ von Christs Geburth vierzehen hundert und in dem dreyzehenden Jar/ und zeigt an/ wie die Stadt Buchau von Römischen Käysern und Königen gefreyt sey/ als die von Biberach/ und ihnen ihre Freyheiten gäntzlichen verbrunnen syen/ gibt auch ihnen den freyen Marckht uff den Sambstag/ bestättiget alle Freyheiten in gemain/ und wurde die Copia und Original bezeichnet mit Lit. A.

Item von Käyser Sigmund ein gemeine Bestättigung der Statt Buchau Gnaden/ Fryheiten/ Rechten/ Handvösten/ Brieve und Privilegien/ die ihnen von Römischen Käysern und Künigen gegeben/ darzu ihr alt Herkommen und gutt Gewohnheit/ der datum lutt/ zu Basel/ nach Christs Geburt vierzehen hundert und im vier und dreyßigsten Jahr/ ware bezeichnet mit Lit. B.

Item von Künig Albrecht ein gemein Bestättigung aller Gnaden/ Fryheiten/ Rechten/ Briefen/ Privilegien/ Handvösten/ so ihnen von Buchau von Römischen Künigen/ darzu alle jr alt Herkommen und Gewohnheiten/ der Datum lut/ zu Prag/ nach Christs Geburth vierzehen hundert und acht und dreyßig/ ware bezeichnet mit Lit. C.

Item eine gemeine Bestättigung von Friderico dem Dritten/ annoch in Küniglicher Würde denen von Buchau gegeben/ unter dem Dato zu Wintherthur/ von der Geburth Christi vierzehenhundert und im 42. Jahr/ ware bezeichnet mit Lit. D.

Item von obgemelten Käyser Friderico eine gemeine Bestättigung in gemeiner Form/ und nemlichen der Freyheiten von Käyser Sigmunden und andern zu geniessen/ in gleicher Weiß und in aller Massen sich die von Buchau/ wie die von Biberach/ gebruchen mögen/ als ob die alle von Worth zu Worth in dem Käyserlichen Brieff begriffen wären/ mit angehenckter Poen-Fall/ nemlich funffzig Marck löttigs Golds/ das Datum luttet/ zu Augspurg/ nach Christs Geburth vierzehen hundert und 74. Jahr/ bezeichnet mit Lit. E.

Item ein Vidimus einer Freyheit von Burgermaister und Rath zu Biberach/ von König Ruprecht/ wie die gemelte von Biberach gefreyt gewesen/ und die von Buchau von vorigen Käyseren und Königen denen von Biberach gleich privilegiret gewesen/ unter dem Dato Augspurg/ nach Christi Geburth vierzehen hundert und ein Jar/ bezeichnet mit Lit. F.

Item ein andere Freyheit von Käyser Friderichen/ darinn angezeigt wird/ wie die von Buchau sich der Freyheiten/ wie die Statt Biberach/ üben und gebrauchen mögen/ und mit ausgedruckten nemblichen Dingen wird denen von Buchau zugelassen und gegeben/ daß sie über einen ieden übelthättigen Menschen umb sein offenbahr Mißhandlung nach des Reichs Recht uff ihrem Rathhauß richten/ auch in ihrer Statt zimlich und gebürlich Gebott und Verbott thun mögen/ desgleichen Umbgelt/ Müllin/ Badstuben/ Marckht/ Zöll und anders zu gemeinem Nutz aufrichten/ auch alle Frevel mit oder ohne Recht zu straffen und büssen/ und ein Land-Vogt daselbs zu Buchau weder Todtschläg/ Diebställ/ noch keinerley ander Straff zu thun Macht haben

ben solle/ dann allein die von Buchau/ daß sie auch Glaitt zu recht geben mögen/ und sollen auch ihre Burger/ Inwohner/ und die ihnen zu versprechen stehnt/ mit frembden Gerichten/ als dem Hoff-Gericht zu Rothwill/ noch ander Hoff- noch Land-Gericht nit fürgenommen werden/ und wer zu sundrigen Personen ihrer Burger zu klagen hett/ der oder dieselben sollen das thun vor ihrem Gericht-Staab/ es würde dann einem Recht versagt/ ꝛc. und sunst mit gemeinlicher Bestättigung in herkommlicher Form/ mit noch angehencktem Poen-Fall/ nemblich dreyssig Marckh löttigs Golds/ der Datum lautet auch zu Augspurg/ im vierzehenhundert und vier und sibenzigsten Jahre/ ware mit Lit. G. bezeichnet.

Item ein Confirmation von damahligem Käyser Maximiliano/ damahls in Königl. Würden/ darinn er denen von Buchau alle ihre Freyheiten/ so von vorigen Römischen Käysern und Königen/ besonders von weiland Käyser Friderico dem Dritten/ als Ihrer Mayestät Herrn Vattern/ erneuert und bestättigt/ mit auch angehencktem Poen-Fall 30. Marckh löttigs Golt/ so gegeben ware unter dem Dato Speyr/ nach Christi Geburth im vierzehenhundert und vier und neuntzigsten Jahre/ ware bezeichnet mit Lit. H.

VIII.

Käysers Rudolphi II. Confirmation derer Privilegien vor die Stadt Buchau/ de Anno 1579.

Wür Rudolph der Ander von GOttes Gnaden/ erwehlter Römischer Käyser/ zue allen Zeithen Mehrer des Reichs/ in Germanien/ zue Hungarn/ Behaim Dalmatien/ Croatien und Sclavonien ꝛc. Künig/ Ertz-Hertzog zue Oesterreich/ Hertzog zue Burgund zue Braband/ zue Steyer/ zue Kärndten/ zue Crain/ zue Luzemburg/ zue Württenberg/ Ober- und Nieder-Schlesien/ Fürst zue Schwaben/ Marggrafe des heyligen Römischen Reichs/ zue Burgau/ zue Märhen/ Ober- und Nieder-Laußnitz/ Gefürster Grave zue Habspurg/ zue Thyrol/ zue Pfierdt/ zue Kiburg und zue Görtz/ ꝛc. Landt-Grave in Elsaß/ Herr auff der Windischen Marckh/ zue Portenau und zue Salins ꝛc. bekhennen offentlich mit disem Brieffe/ und thun kund allermänniglich/ daß uns unsere und des Reichs lieben Getreuen/ Burgermeister und Rath der Stadt Buchau am Feeder-See/ demütiglich haben anrueffen und pitten lassen/ daß wür jn alle und ieglich jr Gnad und Freyheith/ Recht/ Brieff/ Privilegien/ Gerechtigkeith und Handvesten/ die weiland jr Vorderen und sy von weiland unsern Vorfaren/ Römischen Käysern und Königen/ und nemlich von weiland unseren lieben Herren Vorfaren/ Käysern Friderichen dem Dritten/ löblicher Gedächtnus/ redlich erworben und löblich hergebracht haben/ als Römischer Käyser gnädiglich zue erneueren und zue bestetten geruehten/ inmassen jnen solches alles weiland die Allerdurchleuchtigsten Fürsten/ Herr Carl der Fünfft/ Herr Ferdinandt und Herr Maximilian der Ander/ alle drey Römische Käyser/ unsere liebe Herren Vetter/ Anherren und Vatter/ hochlöbl. Gedächtnus/ gleicher Massen erneuert/ confirmirt und bestätt hätten. Des haben wür angesehen solch jr demüthig zimlich Bete/ auch die annemmen getreuen Dienst/ die sy weiland unsern Vorfahren am Reich offt willigklich gethan haben und uns und dem Reich in künfftig Zeith wohl thuen mögen und sollen. Und darum mit wohlbedachtem Mueth guethem Rath und rechter Wissen denselben Burgermeister und Rath der Statt Buchau alle und jgliche vorgemelte jr Gnad/ Freyheith/ Recht/ Brieffe/ Privilegia/ Gerechtigkeith und Handtvesten/ weiland ihren Vorderen und ihnen von weiland unsern Vorfahren am Reiche/ und nemlich von dem gemelten unsern lieben Herren und Vorfaren gegeben/ als Römischer Käyser erneuert/ confirmiret und bestättiget/ erneueren/ confirmiren und bestättigen ihnen die auch also von Römischer Käyserlicher Macht wissentlich/ in Crafft diß Brieffs/ was wür von Rechts und Billigkeit wegen daran zue erneueren/ zu confirmiren und zue bestetten haben. Mainen und wöllen/ daß sy sich der gebrauchen/ geniessen und gäntzlich dabey bleiben sollen und mögen/ von allermänniglich unverhindert/ doch uns und dem Reich an unseren und sonst männiglich an seinen Rechten unvergriffen und unschädlich. Und gepüethen darauff allen und ieglichen Chur-Fürsten/ Fürsten/ Geistlich- und Weltlichen/ Prælaten/ Graffen/ Freyen/ Herren/ Ritteren/ Knechten/ Haubtleuthen/ Land-Vögten/ Vitzdomben/ Vögten/ Pflegern/ Verwesern/ Ambtleuthen/ Schultheissen/ Burgermeistern/ Richtern/ Räthen/ Burgern/ Gemeindten/ und sonst allen andern unsern und des Reichs Unterthanen und Getreuen/ was Würden/ Staats oder Wesens die sein/ von Römischer Käyserlicher Macht ernstlich und vestiglich mit disem Brieff/ und wöllen/ daß sie die vorgenante von Buchau/ jr Burger/ Einwohner/ die Iren/ und jre Nachkhommen/ bey solchen obgeschribnen jren Gnaden/ Freyheiten/ Rechten/ Brieffen/ Privilegien/ Gerechtigkheiten und Handtvesten/ und diser unser Käyserlichen Confirmation gentzlich bleiben sy deren geruhiglich und ohne Irrung gebrauchen und geniessen lassen/

sen, und daran nit hinderen noch irren, noch des iemands anderen zue thun gestatten, in kein Weiß, als lieb einem ieden sey, unser und des Reichs schwere Ungnad, und darzue die Poen, in weiland unsers lieben Herren und Uhr-Uhr-Anherren, Käyser Maximilian des Ersten, löbl. Gedächtnus, Confirmation begriffen, zu vermeiden. Mit Urkundt diß Briefs, besigelt mit unserem Käyserl. anhangenden Insigel, der geben ist auff unserm Künigl. Schloß zue Prag, den sibenzwaintzigsten Tag des Monaths May, nach Christi unsers lieben Herrn Geburth fünffzehen hundert und im neun und sibentzigsten, unserer Reiche des Römischen im vierten, des Hungerischen im sibenden, und des Böhemischen auch im vierten Jahren.

Vice ac nomine Rever. D. Danielis, Archiepiscopi, Archicancellarii & Electoris Moguntini.

Vt. Vieheuser, D.

Ad Mandatum Sacræ Cæsar. Majestatis proprium

P. Obernburger.

IX.

Käysers Leopoldi General-Confirmation aller Privilegien der Stadt Buchau, und daß sie alle Gnad und Freyheiten, wie die Stadt Biberach zu geniessen haben solle, de Anno 1660.

WIr Leopold von GOttes Gnaden, Erwehlter Römischer Käyser, zu allen Zeiten Mehrer des Reichs, ꝛc. bekennen öffentlich mit diesem Brieff, und thuen kund männiglich, daß uns unsere und des Reichs liebe Getreue, Bürgermeister und Rath der Stadt Buchau am Feeder-See, demüthiglich haben anruffen und bitten lassen, daß wir ihnen alle und jegliche ihr Genad, Freyheit, Recht, Brieff, Privilegien, Gerechtigkeit und Handvesten, die weyland ihre Vorderen und sie von weyland unseren Vorfahren, Römischen Käysern und Könignen, und sonderlich von weyland unseren lieben Herren und Vorfahren, Königen Sigismunden, im Jahr vierzehenhundert vier und siebentzig, beeder löbl. Gedächtnüs, dahin erhalten, daß dieselbe Stadt Buchau alle Wochen ewiglich am Sambstag einen Marckt halten, und dabey alle der Freyheit und guten Herkommens, als andere Städt darum gelegen, mit ihren Marckt-Tägen haben, und insonderheit sich aller und ieder Genad, Freyheit, Gewohnheit, Brieff und Privilegien gebrauchen und geruhelichen geniessen sollen und mögen, als unsere und des Reichs Liebe und Getreue, Burgermeister und Rath der Stadt Biberach haben, auch sich brauchen und geniessen, und die ihre Vorfahren und sie von Römischen Käysern und Königen redlich erworben und löblich hergebracht haben, als ietziger Röm. Käyser, gnädiglich zu erneueren und zu bestäthen geruheten, immassen ihnen solches alles weyl. die Durchleuchtigste Fürsten, Herr Carl der Fünffte, Herr Ferdinand der Erste, Herr Maximilian und Herr Rudolph der Andere, auch Herr Matthias, und letzlich Herr Ferdinand der Ander, alle sechs Römische Käyser, unsere liebe Herren Vetteren, Anherren und Groß-Vatter, hochlöbl. Gedächtnüs, gleicher Massen erneueret, confirmirt und bestätt hätten; das haben wir angesehen solch ihr demüthig ziemlich Bitt, auch die angenehmen, getreuen Dienste, die sie weyl. unseren Vorfahren am Reich offt williglich gethan haben, und uns und dem Reich in künfftigen Zeiten wohl thuen mögen und sollen, und darum mit wohlbedachtem Muth, gutem Rath und rechter Wissen denenselben Burgermeister und Rath der Stadt Buchau alle und iegliche vorgemeldte ihre Gnad, Freyheit, Recht, Brieffe, Privilegien, Gerechtigkeit und Handvesten, so ihnen von weyland unseren Vorfahren am Reiche, und nemblich von den gemeldten unseren lieben Herren Vorfahren gegeben, als Römischer Käyser erneueret, confirmirt und bestätiget; erneueren, confirmiren und bestätigen ihnen die auch also von Römischer Käyserlicher Macht, wissentlich in Krafft diß Briefs, was wir von Rechts und Billigkeits wegen daran zu erneueren, zu confirmiren und zu bestäten haben, von allermänniglich unverhindert, doch uns und dem Reiche an unseren, und sonst männiglich seinen Rechten unvergriffen und unschädlich, und gebieten darauff allen und ieden Chur-Fürsten, Fürsten, Geist- und Weltlichen, Prælaten, Graffen, Freyen, Herren, Ritteren, Knechten, Land-Vögten, Ambtleuten und Land-Richtern, Schultheissen, Burgermeistern, Richtern, Räthen, Burgern, Gemeinden, und sonst allen andern unseren und des Reichs Unterthanen und Getrüen, was Würden, Stands oder Wesens die seynd, von Römischer Käyserlicher Macht ernstlich und vestentlich mit diesem Brieff, und wollen, daß sie die von Buchau, ihre Burger, Einwohner, die Ihren und ihre Nachkommen bey solchen obgeschriebenen ihren Gnaden, Freyheiten, Rechten, Brieffen, Privilegien, auch dieser unser Käyserl. Confirmation gäntziglich bleiben, sie deren geruhiglich und ohne Irrung gebrauchen und geniessen lassen, und daran nit hinderen noch irren, noch des iemands anderen zu thuen gestatten, in kein Weiß, als lieb einem ieden sepe, unser und des Reichs schwere

Un-

Ungnad/ und darzu die Poen/ in weyland unſers lieben Herren und Uhr-Anherren/ Käyſer Maximilian des Erſten/ löbl. Gedächtnüs/ Confirmation begriffen/ zu vermeiden/ mit Urkund diß Briefs/ beſieglet mit unſerem Käyſerlichen anhangenden Inſiegel/ der geben iſt in unſerer Stadt Wien/ den 25. Monats Auguſti/ nach Chriſti unſers lieben Herrn und Seeligmachers gnadenreichen Geburth im ſechzehenhundert und ſechzigſten/ unſerer Reiche des Römiſchen im dritten/ des Hungariſchen im ſechſten und des Böhmiſchen im vierdten Jahr.

Leopold.

(L. S.)

Georg Ulrich/ Graff zum Wolckenſtein.

Ad Mandatum Sacræ Cæſareæ Majeſtatis proprium

Michael Schröder.

Achter Abſatz/ Von Buchhorn.

I.

Käyſers Rudolphi I. Privilegium, worinn er der Stadt Buchhorn unterſchiedene ſonderbare Freyheiten ertheilet/ de Anno 1275.

RUdolphus Dei gratia Romanorum Rex, ſemper Auguſtus, univerſis Romani Imperii Fidelibus præſentem paginam inſpecturis, gratiam ſuam & omne bonum. Dignum judicat noſtra Serenitas, ut illorum vocis deſideratis, ac vocius deſideriis gratioſius amamus, qui nobis & ſacro Romano Imperio tanquam membra capiti indiſſolubili fidelitatis vinculo conjunguntur. Inſpectis igitur dilectorum fidelium noſtrorum Civium de Buchhorn meritis, quibus ipſi noſtram meruerunt gratiam, & merentur. Infra ſcriptas gratias ipſis liberalitate Regia duximus faciendas.

Primo, quod volumus & pro jure ſtatuimus obſervari, quod nemo Civium Civitatis prædictæ, ſive maſculus, ſive femina, in hæreditate ſuccedat alicui; ſive hæreditariam percipiat portionem, niſi hæres proximior, & qui eſt de linea & ſanguine decedentis.

Secundo, quod nemo decedentis bona ſibi debet attrahere, eo jure, quod Vulgariter appellatur.

Tertio, quod nemo Civium de Buchhorn extra Civitatem in judicium eſt vocandus, niſi ſi fuerit cauſa ſpiritualis, quam per perſonam Eccleſiaſticam convenit terminari.

Quarto, quod nemo Civium prædictorum ab extranea perſona ulla de cauſa præſcriptionis ſententiæ poterit innotari.

Item volumus & ſtatuimus, quod quicunque vel qualiscunque perſona aliqua bona, cujuscunque conditionis, in diſtrictu ſeu terminis Civitatis de Buochhorn poſſidet, de his poſſeſſor una cum Civibus de Buochhorn contribuet & ſerviet, juxta bonorum, quæ poſſider, facultatem.

Item ſtatuimus Civium de Buochhorn & pro jure volumus obſervari, quod quicunque Civium de Buochhorn ab aliqua appellat ſententia, illam appellationem juxta jus & ſtatuta Civitatis de Uberlingen proſequetur, & quicquid ſententiatum fuerit a Civibus de Uberlingen, illud ratum a partibus eſt ſervandum.

Item volumus Civitatem & Cives de Buochhorn in omni jure & gratia, qua apud noſtros anteceſſores permanſerunt, nunc & in antea permaneant.

Item ex ſpeciali gratia concedimus Civibus ſæpe dictis, quod vadimonia debitorum ſuorum extra Civitatem reſidentium pro ſuis debitis valeant occupare, ita tamen, quod ad id faciendum miniſtri ſeu judicis licentia requiratur.

In Teſtimonium prædictorum noſtræ Majeſtatis ſigillum præſentibus duximus apponendum. Datum apud Conſtantiam, ſecundo Kalendas Julii, Indictione tertia, Anno Domini milleſimo ducenteſimo ſeptuageſimo quinto, regni vero noſtri ſecundo.

II.

Königs Alberti Diploma vor die Stadt Buchhorn, worinn er ſie von fremden Gerichten befreyet, auch daß ſie mit der Stadt Uberlingen gleiche Begnadigung und Recht genieſſen ſolle, und was deme mehr anhängig, de Anno 1299.

ALbertus Dei gratia Romanorum Rex, ſemper auguſtus. Univerſis ſacri Romani Imperii fidelibus gratiam ſuam & omne bonum. Dignum judicat noſtra Serenitas, ut illorum vota gratioſius admittamus, & eorum deſideriis benignius occurramus, qui ſacri Imperii Romani Principibus, divinæ recordationis, Imperatoribus & Regibus fidelius adhæſerunt, nec ab eorum ſervitiis ſe aliquatenus averterunt,

Cum itaque dilectos fideles noſtros & Imperii cives de Buochhorn tales fuiſſe, & nunc eſſe, fide cognoverimus oculata, eademque experimentis certioribus ſint probata, Nos eosdem proſequentes affectu gratiæ ſpecialis, jura & libertates eisdem tradimus, & traditas hujus noſtri decreti munimine confirmamus.

Damus itaque prædictis civibus pro munere gratiæ ſpecialis, & ſtatuimus, ut nullus Judex publicus, nec Dux, neque Comes, aut quilibet ex judiciaria poteſtate ipſos ſuper poſſeſſionibus juri forenſi ipſorum civitatis ſubjacentibus, & aliis cauſis ſæcularibus quibuscunque, niſi coram ſuo judice poterit aliquatenus convenire.

Præterea proſcriptio Ducis, Comitis, vel alterius judicis ratione judicii cujuscunque ipſorum civium intrare non debet vel attingere civitatem.

Item ſi aliquis homo advocatitius in ipſorum civitate eſt reſidens, Advocato de ſua perſona aliquod ſervitium facere non tenetur.

Si autem idem homo advocatitius viam carnis ingreſſus fuerit, univerſæ Eccleſiæ, ad quam ſpectare videtur, quidquid juris eadem Eccleſia in his, qui ſunt ejusdem conditionis, habere videtur, dabitur ſine dolo.

Quicunque etiam aliquod ad forum pertinens prædium ejusdem civitatis ratione emptionis vel hæreditatis per ſpatium unius anni & unius diei in quieta tenet poſſeſſione, ita, quod ſi infra terminum prædictum ſecundum juris formam non contradicitur reclamando, illo non reclamante in provincia exiſtente, de cætero id prædium pacifice poſſidebit.

Nullus etiam miles, nec monachus, prædium aliquod in civitate prædictorum civium jure hæreditario acquirere poterit, nec tenere. Et ſi aliquod prædium alicui Cœnobio, vel aliis perſonis religioſis dabitur propter Deum, infra terminum unius anni vendere tenentur. Quod ſi facere neglexerint, ex tunc proprietas ejusdem prædii ad hæredes tradentis ſuccedet libere & quiete.

Quicunque etiam puer cum rebus propriis a ſuis parentibus ſeparatus ſine carnali hærede de hac luce emigrabit, eadem hæreditas in patrem & matrem ejusdem cadet evidenter.

Si autem ibi parentes eſſe non videntur, tunc in proximum hæredem, ſive ille ſit ex patre patris vel matris, de jure cadet hæreditas antedicta.

Volumus inſuper, quod univerſi & ſinguli in ipſorum oppido reſidentes tam in precariis, quam in aliis ſervitiis cum ipſis civibus laborem portare communiter teneantur.

Addimus etiam eisdem civibus de gratia ſpeciali liberaliter concedentes omnes gratias, libertates, jura univerſa & ſingula, quibus gaudent dilecti fideles noſtri cives de Uberlingen, & quod nullus extraneus civem aliquem ejusdem civitatis inpignorare debeat ex cauſa miniſtri dictæ civitatis aliqua exigente.

Et ſi libertates dictorum civium de Uberlingen in aliquo articulo contrariæ fuerint alicui articulo libertatis prædictæ, quæ ſuperius eſt expreſſa, in contrarietate hujusmodi prædicti cives de Buochhorn, quantum ad illum articulum, in quo contrarietas fuerit, ſuas libertates per nos ipſis traditas, prout expreſſæ ſunt ſuperius, obſervabunt.

Inſuper eisdem civibus forum ſeptimanale videlicet feria quarta de liberalitate regia duximus concedendum, volentes, quod omnes, qui ad dictum forum confluxerint, & abinde ad propria redierint, plena pace gaudeant, & forenſium jurium libertate.

Demum indulgemus & concedimus civibus prænotatis, ut nullius civis aut hominis civitatem Buchhorn inhabitantis occaſione obligationis factæ nobili Viro Hugoni, Comiti de Werdenberg, &c. avunculo noſtro dilecto per inclitæ recordationis Dominum Rudolphum, Romanorum Regem, Illuſtrem Genitorem & Prædeceſſorem noſtrum, pignora capi debeant aliquo modo vel teneri.

Mandantes univerſis ac ſingulis noſtræ gratiæ ſub obtentu firmiter & diſtincte, quatenus nullus alicujus civis aut hominis de Buochhorn prætextu debitorum vel inimicitiarum competentium ſibi in Comitem ſupradictum pignora capiat aut teneat quoquo modo. Prædicta omnia & ſingula, ob favorem civitatis & civium de Buochhorn, confirmamus & roboramus perpetuo duratura.

Nulli ergo omnino hominum liceat hanc pagi-

paginam noſtræ confirmationis & innovationis infringere, aut ei in aliquo auſu temerario contraire. Quod qui facere præſumpſerit, gravem noſtræ Majeſtatis offenſam ſe noverit incurriſſe.

In cujus rei Teſtimonium præſens ſcriptum exinde conſcribi, & Majeſtatis ſigillo juſſimus communiri. Datum in Conſtantia, XVI. Aprilis, Indictione XII. Anno Domini milleſimo ducenteſimo nonageſimo nono, Regni vero noſtri anno primo.

(L.S.)

Nota.

Similiter Henricus Dei gratia Romanorum Rex, antecedentia Privilegia ſpecialia, ſicut Albertus, Romanorum Rex, de verbo ad verbum civitati Buochhorn dedit & confirmavit, de dato in Uberlingen II. Idus Aprilis, Anno Domini milleſimo trecenteſimo decimo, regni vero ſecundo.

III.

Käyſers Caroli IV. Privilegium vor die Stadt Buchhorn, daß kein Käyſer noch König der Stadt Buchhorn Freyheiten, den Zoll, Steuer, das Ammann-Amt, Umgeld, und anders verſetzen und verſchreiben zu laſſen berechtiget ſeyn ſolle, de Anno 1356.

WIr Carl von GOttes Gnaden, Römiſcher Käyſer, zue allen Zeithen Mehrer des Reichs, und König zu Beheim ꝛc. bekhennen und thuen khundt offentlich mit diſem Brieve allen den, die ihn ſehen oder hören leſen, daß wür von Miltigkheit angebohrner Guethe gnediglich haben bedacht ſtethe Treue und fleißige Dienſte, die uns und dem heiligen Reich die Burgermaiſter, der Rath und Burgere gemeinlich von Buchhorn, unſere und des heiligen Reichs Liebe Getreuen offt unverdrießlich zue Ehre und Wirdigkheit des heiligen Römiſchen Richs haben gethan, und alſo vihl mit fleißigem Ernſt ſtetter Treuen uns und dem Rich fürbaß in künfftigen Zeithen ſollen verbunden ſein, nützlich zue thuen, als ſye befindend, daß wür ſye von des heyligen Richs wegen mit beſonder Fryhait undt Gnaden gnediglich bedenckhen, darum ſo haben wür mit rechtem Wiſſen und Vollkhommenheit Käyſerlicher Macht denenſelben von Buchhorn ſolche Gnade gethan, die Vogthie, die Steur, das Ammann-Ambt, das Umbgelt und Zolle daſelbſt, und was darzue höret, nimmer in keinen Zeithen vorbaß hoer verſetzen, verſchriben und verpfänden wollen, dann ſye zue dieſer Zith verſetzet, verſchriben und verpfändet ſin. Mit Urkhundt diß Briefs, verſiglet mit unſer Käyſerlichen Mayeſtett Inſigel. Geben zue Nirmberg, nach Chriſtus Gebuhrt dryzehenhundert Jahr, darnach in dem acht und funffzigiſten Jahr, ahn der heiligen zwelff Botten Sanct Peter und Paulus-Tag, unſer Riche in dem zwelfften, und des Käyſerthumbs in dem vierten Jahre.

Per Dominum Imperatorem
Gem. de Weſalia.

IV.

Königs Ruperti Confirmation der Privilegien der Stadt Buchhorn, de Anno 1400.

WIr Ruprecht von GOttes Gnaden, Römiſcher Künig zue allen Zithen Mehrer des Richs ꝛc. bekhennen und tuen khundt offentlichen mit diſem Brieff allen den, die ihn ſehen oder hören leſen, daß wür den Burgermaiſter, Rath und Burgern gemeinlichen der Statt zue Buchhorn, unſern und des Richs lieben Getreuen, beſtettiget, beveſtent und verneuet haben, beſtetigen, beveſten und verneuen als ein Römiſcher König mit wohlbedachtem Muethe, rechter Wiſſen, und Crafft diß Briefs, alle ihre Rechte, Fryhait, gueth Gewohnhait, Handtveſten und Brieffe, die ſye von Römiſchen Käyſeren und Künigen, unſern Vorfahren an dem Riche, herbracht und erworben hant, und mainen und wollen ſye bey ſolchen ihren Rechten, Fryheiten, guethen Gewohnheiten, Handtveſten und Brieffen gnediglich zu behalten und bliben laſſen, ohne allerley Hinderniß, Urkhundt diß Briefs, verſigelt mit unſer Küniglichen Mayeſtet Ingeſigl. Geben zue Augſpurg, uff den nechſten Sontag vor unſer Frauen Tag, als ſye zue Himmel fure, Aſſumptio zue Latin, da man zalte nach Chriſti Geburte vierzehenhundert, und in dem Jahre unſers Richs in dem erſten Jahre.

(L.S.)

Ad mandatum Domini Regis
Nicolaus Buman.

V.

Vidimus, so vom Land-Gericht im Hegew und in Madach vidimiret und verteutschet worden, unterschiedliche der Stadt Buchhorn Freyheiten betreffend, de Anno 1413.

ICh Heinrich Hewdorffer, fry Landt-Richter im Hegew und in Madach, an Statt und im Nahmen des Edlen Wohlerbohrnen Graff Eberharts zue Nellenburg, mins gnedgen Herrn, tuen khundt männiglichen mit dem Brieff, daß ich uff hüthigen Tag, als diser Brieff geben iß, zue Bodesach auff dem Landt-Tag offentlich ze Gericht saß, ahn offen frier Künges-Straß, und daß für mich kam in offen fry verbannten Landt-Gericht der Ersamen und Wüsen, des Burgermaisters, der Räthe und der Burger gemainlich der Statt zue Buchhorn erbare und gewüste Bottschafft, mit vollen Gewalt, und mit Fürsprechen und Zaigten, die da offentlich vor mir im Gericht einen Lateinischen Fryhaits-Brieff, den sye vor Zithen erworben hetten von dem allerdurchlichtigesten Fürsten und Herrn, Herrn Albrecht, wyland Römischen König ꝛc. seeliger Gedechtnus, besigelt mit siner Majestät anhangendem Innsigl, gantz gerecht und allerding unpreßhafft, ahn Permant, ahn Geschrüfft und den Caracten des Innsigels, und batt den vor mir im Gegenwart ze verlesen, derselb Brieff zue Teutsch bracht und gemachet iß, und luth der von Worth zue Worth, als er zu Latein ist begriffen, also:

Wür Albrecht von GOtts Gnaden, Römischer Küng, zue allen Zithen Mehrer des Richs ꝛc. Entbiethen allen des heyligen Römischen Richs Getreuen unser Gnad und alles Gueths, unser Durchlichtigkeit rath billich das sy, daß wür dero Begehren dester gnediglicher begegnen, die des heiligen Römischen Richs Fürsten, seeliger Gedächtnuß, Käyser und Königen getreulich sind angehangen, noch sich von ihren Diensten kheines Wegs hant geschiben, und wann wür uns lieben Getreuen des heiligen Richs Burger von Buchhorn sollich gewesen und jetzt sind, haben bekhannt, und sollich ihre getreue Dienst mit gewüsser Bewüssung sind bewehret, so haben wür dieselbe Burger von Buchhorn zuefürdern mit besonder Gnad nachgeschriben Recht und Fryhait gegeben, und sollich gegeben Recht und Fryhaiten wür mit unser Geschrüfft bestettiget, und also geben wür den ehegenanten Burgern von Buchhorn für ein besonder Gnad, und haben gesetzt:

Daß kein offen Richter, Hertzog, noch Graff, noch kein ander von Gewalt des Gerichts, sye umb kein Gueth, oder Besitzung in ihren Gärten oder Eckern gelegen, noch umb kain ander weltliche Sach, dann allein vor ihrem Richter, bekümmern mag noch rechtferthigen.

Und umb das soll die Macht der Hertzogen, Graffen und ander Richter kein ihr Burger, noch ihr Statt, von Gerichts wegen ingan noch betüren.

Item, und ob ein Vogtmann in ihr Statt sitzend oder wohnende, der ist nit gepunden, sine Vogt von sin Persohn zue dienen, ob aber derselb von Tod abgat und erstirbt, so soll der allen, in die er gehört, geben werden.

Was withers die Billigkhait ahn andern Lüthen, so deßhalben sind, ohn Argliſt, und och ein Gueth in ihren Ettern gelegen, in Koffs- oder Erbs-Wüse ein Jahr und ein Tag hat im rueigen besitzen, also daß er in derselben Zith nach Formb des Rechten nit wird angesprochen mit Widerrueffen, derselb soll dasselb Gueth damahln friedlich besitzen von denen ungesaumbt, die dasselb Zith im Lande gewesen sind.

Auch keiner, noch einiger mag kein Gueth in ihr Statt nach Erbs-Recht gewinnen noch behalten, und ob ein Gueth ainen Kloster- oder andern gaistlichen Persohnen geben wirt durch GOtt, der sy gebunden, dasselb in Jahrs-Frist zue verkhoffen, und aber das überfuhr, alsdann so fället dasselb Gueth an die rechten Erben des, der das Gueth geben hatt.

Auch wann ein Kind mit seinem Gueth von Vatter und Muetter geschaiden, von Todt abgehet, und erstirbt ohne Leibs-Erben, dasselbig Gueth, das er verläst, soll wiederumb ahn Mutter oder ahn Vatter fallen.

Ob aber Vatter und Mutter nit während, so soll es gefallen an den negsten Erben, er sy vom Vatter oder von Mutter. Wür wöllen auch, daß alle die, die in ihr Statt sitzend, in Kibtungen oder andern Diensten mit ihnen gepunden syend, gemainiglich alle ihr Arbeith zuetragen, darzue geben wür denselben Burgern von besondern Gnaden alle Gnad, Freyhait und Recht, wie deren sich unser lieben Getreuen, die Burger von Uberlingen, freyend, und ob die Freyhaiten derselben Burger von Uberlingen in einem Artickul widerwerthig vermeint, die Articuln der obgeschribnen Fryhaiten, dannoch sond die von Buchhorn bey den obgeschribnen Fryhaiten, in denen die Widerwerthigkeit ist, beleiben und behalten.

Darauff haben wür denselben von Buchhorn ain Wochen-Marckht von Königlichen Fryhaiten gelihen, und wöllen, daß alle, die zue demselben Marckht zuesammen fliessent, daß die wie-

wiederumb zue ihrem Aignen wandrint, in gantzem Fried, und sich Marckhts-Recht und Fryhait freuend, die vorgeschriben alle und jegliches besonder umb Gnuß der Vergessung, und ihr Statt verfästnend und sterckhend ewiglich zue werend, und das zum khainen Menschen sollich uns Geschrüfft und Brieff unser Bestettung und Erneuerung freventlich darwider thuen, und wer das thuet, der bekhennen uns siner Verlaidung und Ungnad inngeloffen sin und verdienet haben. Umb der Sachen Zeignus haben wür diß Geschrüfft haissen schreiben und mit unsern Mayt. Innsigell gehaissen zue warnen. Geben in Costentz, Anno Domini millesimo ducentesimo nonagesimo nono.

Weithers darinnen begriffen von Römischen König Sigmund, welcher in generalibus die Statt Buchhorn auff die Statt Uberlingen allergnedigst privilegirt, de dato Meran, nach Christi Gebuhrt vierzehenhundert Jahr, und darnach in dem dreyzehenden Jahr des negsten Frytags vor Sant Sixten Tag, unser Riche, des Hungarischen in dem siben und zwainttigesten, und des Römischen in dem dritten Jahren.

Und als diser Bestättigung-Brieff also auch verhört ward, so batt ihnen der vorgedacht der Statt Buchhorn Bottschafft ahn ein Urtel zue erfahren, ob man ihnen über baide Brieff mit billich besigelt Vidimus geben solt, das ihnen auch mit Urtel und Recht erkhennt ward zue geben, mit Urkhund diß Brieffs, geben mit des Landt-Gerichts anhangendem Insigel, auff den negsten Sambstag nach Sant Bartholomeus Tag, des heiligen zwelff Botten, nach Christi Gebuhrt vierzehenhundert und darnach in dem dryzehenden Jahr.

VI.

Königs Sigismundi Confirmation der Stadt Buchhorn Privilegien, de Anno 1413.

Wür Sigmundt von GOttes Gnaden, Römischer König, zue allen Zithen Mehrer des Richs, und zue Hungarn, Dalmatien, Croatien ꝛc. Küng, bekhennen und tuen kundt offenbahr mit disem Brieff allen den, die ihn sehen oder hören lesen. Wann für uns kommen ist unser und des Richs lieben Getreuen, der Burgermaister, Räthe und der Burger gemeinlich der Statt zue Buchhorn, erbar und mechtige Pottschafft, und uns demüethiglich gebetten hat, daß wür denenselben Burgermaister, Räthen und Burgern der Statt zue Buchhorn alle und jegliche ihre Gnade, Fryheithe, Rechte, guethe Gewonheiten, Brieve, Privilegia und Handtvesten, die sye von Römischen Käysern und Küngen, unsern Vorfarn ahn dem Riche, erworben und herbracht haben, zue bestettigen gnediglich geruehen; Des haben wür angesehen solich ihre demüethige Bitte, und auch ihre stätte und willige Dienste, die sye und ihr Forderen unsern Vorfahren an dem Riche allzithe unverdrossentlich und getrulichen gethan haben, und uns und dem Riche thun sollen und mögen in künfftigen Zithen, und haben darumb mit wohlbedachtem Muethe, guethem Rath unser Fürsten, Graven, Edelen und Getreuen, und rechter Wissen, den vorgenannten Burgermaistern, Räthen und Burgern der Statt zue Buchhorn, ihren Nachkommen, und derselben Statt, alle und jegliche ihre vorgenannte Gnade, Fryheithe, Rechte, guete Gewohnheite, Brieve, Privilegia und Handvesten, wie die von Worte zu Worte luthen und begriffen seind, die sye von den ehegenannten unsern Vorfaren, Römischen Käysern und Küngen, erworben und redlich hergebracht haben, gnediglich bestettigt, verneuet und bevestnet, bestettigen, verneuen und bevestnen jn die auch in Crafft diß Brieffs, und Römischer Küniglicher Macht Vollkommenhait, und mainen, und wollen sy dabey gnediglichen handhaben, schirmen und beleiben lassen, und gebiethen auch darumb allen und jeglichen Fürsten, Gaistlichen und Weltlichen, Grafen, Freyen, Rittern, Knechten, Land-Richtern, Richtern, Vögten, Ambtleuten, Burgermaistern, Räthen und Burgern aller und jeglicher Stätte, Märckte und Dörffere, und sust allen andern unsern und des Reichs Unterthanen und Getreuen, ernstlich und vestiglich mit disem Brieff, daß sye die vorgenannten von Buchhorn ahn den vorgenannten ihren Gnaden, Fryheiten, Rechten, Privilegien, Brieffen, Handvesten, und gueten Gewohnhaiten nicht hindern oder irren, in kein Weyß, sonder sy dabey getrulichen lassen bleiben, als lieb ihn sey, unser und des Richs schwere Ungnad zue vermeiden. Mit Urkundt diß Briefs, versigelt mit unser Küniglichen Maj. Insigel. Geben zue Meran, nach Christi Gebuhrt vierzehenhundert Jahr, und darnach in dem dreyzehenden Jahre, des negsten Frytags vor Sant Laurentii Tag, unsers Richs des Hungrischen in dem siben und zwaintzigisten, und des Romischen in dem dritten Jahren.

(L.S.)

Ad Mandatum Domini Regis
Johannes Kircheg.

VII.

Käysers Sigismundi Privilegium vor den Magistrat zu Buchhorn, über die Malefiz-Personen zu richten, de Anno 1437.

Wür Sigmund von GOttes Gnaden, Römischer Käyser, zue allen Zithen Mehrer des Reichs, und zue Hungarn, zue Behem, Dalmatien, Croatien ꝛc. König, bekennen und thun kundt offenbar mit disem Brieff allen, die in sehen oder hören lesen, als unsere und des Richs lieben Getreuen, Burgermaister und Rathe zue Buchhorn begnadet und befryet sind, daß sye auff unser und des heiligen Reichs Strasse in unser Statt zue Buchhorn über alle und jegliche belumbte und übelthätige Leuth, mit Nahmen Räuber, Mörder, Dieb und andere schädliche Leuth, wohl haben richten mögen, als dann solliche ihre Begnadung, der sye bisher geruhlich gebrauchet hant, eigentlicher inne halten. Also haben wür von unsern besondern Käyserl. Gnaden den vorgenannten Burgermaister und Rath zue Buchhorn disе besondere Gnad gethan, jn gegünnet und erlaubet, thun, günnen und erlauben in Crafft diß Brieffs und Römischer Käyserlicher Machte, daß sye hinfür in künfftigen Zeithen über solche obgedachte belumbte, übelthetige und schädlich Leuth, nach ihrer Verschuldung und Missethat, in ihrer Statt zue Buchhorn richten, und in den Dingen thuen und faren sollen und mögen, als sich dann sollichs rechtlich heischen wirdet, von allermäniglich ungehindert. Und wür gebiethen darumb allermäniglich von Römischer Käyserlicher Macht ernstlich und vestiglich mit disem Brieff, daß sye die obgemelten von Buchhorn ahn disen unsern Käyserlichen Gnaden nit hindern oder irren, in kein Weis, sondern sye der geruhlich gebrauchen und genieſſen lassen, als lieb einem jeglichen sey, unsere und des Reichs schwere Ungnad zue vermeiden.

Mit Urkhundt diß Brieffs, versigelt mit unser Käyserlichen Mayestett Jnsigel. Geben zue Prag, nach Christus Gebuhrt vierzehenhundert Jahr, und darnach im siben und drißigsten Jare, am Sambstag nach Sant Ambrosii Tag, unser Riche des Ungrischen im ein und funffzigisten, des Römischen im 27sten, des Beheimbischen im 17. und des Käyserthumbs im vierten Jahren.

(L. S.)

Ad mandatum Domini Imperatoris

Hermannus Handecht.

VIII.

Königs Alberti Confirmatio generalis der Stadt Buchhorn Privilegien, und daß sie aller der Stadt Uberlingen Rechten und Freyheiten sich gebrauchen möge, de Anno 1438.

Wür Albrecht von GOttes Gnaden, Römischer Künig zue allen Zithen Mehrer des Reichs, und zue Hungern, zue Beheim, Dalmatien, Croatien Künig, und Hertzog zue Oesterreich ꝛc. bekhennen und tuen khundt offenbar mit disem Briefe allen den, die ihn sehen oder hören lesen, daß für uns kommen ist des Burgermaisters, Raths und Burgere gemeinlich der Statt zue Buchhorn, unserer und des Reichs lieben Getreuen, mächtige und erbare Pottschafft, und hat uns demüethiglich gebetten, daß wir als ein Römischer König denenselben Burgermaister, Rath, Burgern und Statt Buchhorn, und allen ihren Nachkommen, alle und jegliche ihre Gnad, Freyhait, Recht, Handveste, Brieve und Privilegia, die ihn gegeben sind von Römischen Käysern und Künigen, unsern Vorfahren an dem Reiche, und nemblich König Rudolphen, seel. Gedächtnüsse, der sye uff die Stadt Uberlingen befreyet und begnadet, und darnach bestettiget hat, alſo daß sye aller der Rechten und Freyhaiten gebrauchen sollen und mögen, als dieselb Statt Uberlingen gebrauchet, zue verneuern, zu confirmiren und zu bestettigen gnediglich geruehten. Deß haben wür angesehen sollich demüethige und redliche Bitte, und auch getreue und anneme Dienste, die die vorgenanten von Buchhorn und ihre Fordern unsern ehegenanten Vorfahren, uns, und dem Reiche offt und dicke, willigklich und unvertrossentlich gethan haben, und fürbaß thuen sollen und mögen in künfftigen Zithen, und haben darumb mit wohlbedachtem Muethe, guethem Rathe und rechter Wissen, ihn und der jetzt genannten Statt Buchhorn, und allen ihren Nachkommen, alle und jegliche Gnad, Freyhait, Recht, Brieffe, Privilegia und Handveste, die ihn von den ehegenannten unsern Vorfahren, Römischen Käysern und Königen, rechtlichen gegeben sind, und darzue ihre alt Herkommen und guethe Gewohnhait, die sye redlich herbracht haben, in allen ihren Stücken, Puncten und Artickeln und auch Begreiffungen, wie dann die lauten und begriffen sind, gnediglich verneuert, confirmirt und bestettiget, verneuern, confirmiren und bestettigen ihn die von Römischer Königlicher Macht Vollkommenhait, in Krafft diß Brieves, und mainen, setzen und wollen, daß sye fürbaß immer alle kräfftig und mächtig sein, und daß sye auch dabey bleiben, und der an allen Enden

den gebrauchen und genieſſen sollen und mögen, zu gleicher Weise, als ob sye von Wort zue Wort hierinne in disem Brieff begriffen und geschriben wären, von allermäniglich ungehindert, die wür auch dabey handthaben, schützen, schirmen und beleiben lassen wollen, als ihr gnediger Herr.

Und wir gebieten darumb allen und jeglichen Fürsten, Geistlichen und Weltlichen, Grafen, Freyen, Herren, Rittern, Knechten, Land-Vögten, Land-Richtern, Richtern, Vögten, Ambtleuthen, Burgermaistern, Räthen und Gemeindten aller und jeglicher Stätte, Märckte, Dörffere und Gebiethe, und sonst allen andern unsern und des Reichs Unterthanen ernstlich und vestiglich mit disem Brieffe, daß sye die vorgenannten Burgermaister, Rathe, Burgere und Statt Buchhorn, und ihre Nachkommen an sollichen vorgenannten ihren Gnaden, Freyheiten, Rechten, Brieffen, Privilegien, Handtvesten und gueten Gewohnhaiten fürbaß mehr nicht hindern oder irren sollen, in kein Weise, sonder sye dabey von unsern und des heiligen Reichs wegen handhaben, schützen, schirmen und geruhiglich bleiben lassen, als lieb jn sye, unser und des Reichs schwere Ungnade zu vermeiden, und bey Verliehrung viertzig Marckh lötiges Golds, deren ein jeglicher, der darwider thete, als offt das geschicht, verfallen sein soll, halb in unser Königlich Cammer, und den andern halb Thail den ehegenannten von Buchhorn unläßlich zu bezahlen.

Zue Urkhundt diß Brieffs, versigelt mit unserm Küniglichen anhangendem Jnsigl, geben zue Prage, nach Christus Gebuhrt vierzehenhundert Jahr, und darnach in dem acht und dreißigsten Jare, an Sant Peter- und Sant Pauls-Tag, der heiligen zwelff Botten, unser Reiche in dem ersten Jahre.

(L.S.)

Ad mandatum Domini Regis

Marquardus Brisach.

IX.

Königs Alberti Wiederkauffs-Verschreibung, so er Marquardo Grisacher über einige jährliche Stadt-Steuren, worunter auch Buchhorn mit begriffen, wegen eines ihme vorgestreckten Capitals gegeben, de Anno 1438.

Wür Albrecht von GOttes Gnaden, Römischer Künig zue allen Zithen Mehrer des Reichs, und zue Hungarn, zue Beheim, Dalmatien, Croacien ꝛc. König, und Hertzog zue Oesterreich ꝛc. bekennen und thuen kundt offenbahr mit disem Brieve allen, die ihn sehen oder hören lesen, wann uns der strenge Grisacher, unser Protho-Notari, Hoffgesind und liebe Getreue, in bereithem Gelde zweytausend guethe Rheinische Gulden, von unser Begehrung wegen geliehet hat, damit wür unsere und des Reichs jährlichen Statt-Steuren, die uns und demselben Reich von den Burgern und Stätten Ravenspurg, Biberach, Buchhorn, Kauffbeuren und Leuthkürchen jährlichen uff Sant Martini Tag gefallen sollen, von dem Edlen, Hannsen und Frisch-Hannsen, Gebrüdern von Bodmann, die ihn dann von unsern lieben Herrn Schweher, Käyser Sigmunden, löblicher Gedechtniß, uff Gnad und Widerruefen verschriben, und darnach für zweythusend Rinisch Guldin verpfändet waren, durch unsere vollmächtige Sandbotten, wie denn noch vergangnen Sant Martins-Tag gelöset und gelediget haben, und auch mit demselben Marquarden von etliche Kleinot wegen, die wür zue unser und des Reichs Gezierde zue gebrauchen und zue behalten mainen, überkommen, und ihm darumb rechter redlicher Schulde dryтusent und zweyhundert guethe Rheinische Gulden schuldig worden sind, und wann wür sonderlich begerend sind, ihn und sein Erben, derselben Söhne nemblichen zwytusend, und darnach dryтusend und zweyhundert, die zuesammen geschlagen in eine Summa bringen fünfftusent und zweyhundert Rhinisch Guldin, sicher und gewüß zue machen, als das auch billich ist, nachdem und er sich von Jugent auff in unsers genannten Vorfahren und Schwäher, Käyser Sigmundes seel. und jetzt in unsern und des Reichs Diensten allzith nutzlich und getreulich bewyset hat, und sich der täglichen unterstrecket, darumb haben wür mit wohlbedachtem Muethe, guethem Rathe unser Räthe und Getreuen, und mit rechter Wissen für uns und unsere Nachkommen am Reich, Römische Käyser und König, demselben obgenannten Marquarden Grisacher, und sin Erben die gewöhnliche Statt-Stüren, so uns und dem Reich jährlichen uff Sant Martins-Tag gefallen sölen, von unsern und desselben Reichs lieben Getreuen, den obgenannten Burgern und Stätten, mit Nahmen zue Ravenspurg 180. Pfund, zue Biberach 200. Pfund, zue Kauffbeuren 150. Pfund, zue Buchhorn 60. Pfund, zue Leuthkirchen 48. Pfund, alles Schwäbische Haller, für die vorgenannten 5200. Rheinisch Guldin zue rechtem Wiederkauff verkaufet,

fet, ingegeben, und in Pfands-Weise verschrieben, verkauffen, ingeben und verschreiben ihnen die also in Pfandts-Weise von Römischer Königlicher Macht Vollkommenhait, inl Crafft diß Briefs, dieselben obgenannten Statt-Steuren inn zue haben, und alle Jahr uff Sant Martins-Tag uffzuheben, ynzunemmen, und zue ihrem Frommen und Nutz zue wenden, und damit zue thuen, zue lassen, was jn füglich ist, von uns, unsern vorgenannten Nachkommen, und allermänniglich ungehindert, als lange und bis auff die Zeith, daß wür, oder dieselben unsere Nachkommen, die obgenannte Statt-Steuren umb die vorgenannten 5200. Rheinischer Gulden genger und geber, ohn allen Abschlag des Gelts und der Müntze, die sye in der Zithe und dieselben Statt-Steuren von ihnen nit wiederkaufft oder gelöset sind, als obgerürt ist, darvon innemmen werden, gentzlich und gar geledigt, und wiederkhofft haben, soliche Koffung und Wiederkhoffs sye och uns und denenselben unsern Nachkhommen am Reich allzeith gestatten, und gehorsamb sein sollen, wenn wür das ahn sye begehren werden, ohne alles Verziehen und Wiedersprechen.

Auch haben wür den obgenannten Marquarden und sein Erben diese besondere Gnad gethan, und ihn auch gegönnet und erlaubet, thuen, gönnen und erlauben ihn mit rechter Wissen, mit Crafft diß Briefs, daß sye die vorgenannten Statt-Steuren gemeinlich oder sonderlich umb die obgenannte 5200. Rheinisch Gulden fürbas auff Wiederkhauff verkhauffen, vergeben oder in Pfandts-Weyse verpfänden, oder umb ander gelegen Guethere verwerlen mögen, wann sye wollen, es seye Edlen, Stätten oder andern Lüthen, die des heiligen Reichs getreuen gehorsamb Unterthan sein, und wann sie die also uff Wiederkauff verkaussen, vergeben, übergeben, umb andere gelegen Güethere verwechslen, oder in Pfandes-Wyse verpfänden, daß der oder dieselben, und ihr Erben alle die Rechte daran haben sollen und mögen, die der obgenannt Marquard und sein Erben daran haben, und die in diesem unsern Mäyen Stett Brieffe geschriben und begriffen seindt.

Und wür geben auch darzue mit rechter Wissen von der obgemelten unser Königlichen Macht, jetzt als dann, und dann als jetzt, für uns, und unsere vorgenannten Nachkommen, unsern guethen Willen und Vergünstung darzue, mainen, setzen und wöllen von der jetzigen unser Römischen Königlichen Macht, daß die vielgenannt Marquard und sine Erben, oder der, oder die, den sye sollich obgenannte Statt-Steuren fürbas uff Wiederkauff verkauffen, übergeben, um ander gelegen Guethere verwechseln, oder in Pfands-Wüse verpfänden, mit ihr selbst Qvit-Brieffen die vorgenannth Burgere und Stätte, nemblich zue Ravenspurg, Biberach, Buchhorn, Kauffbeyren und zue Leuthkürchen umb die oberzehlten ihre jährliche Statt-Steuren jährlich qvittiren und beniegig machen sollen und mögen, und daß sich auch dieselben jetzgenannte Burger und Stätte an solchen ihren Qvitt-Brieffen beniegen lassen, und auch darauff mit der Bezahlung sollicher ihrer Steuren keiner andern unserer oder unserer Nachkommen am Reich Qvitt-Brieve fürbaßer eins jeglichen Jahres vonnöthen were, die zue Worte oder Usröd haben sollen in kein Weise; Wann als offt sye sollich Bezahlung und Ußrichtung ihrer Stüren jährlichen thuen, als offt sagen wür sye für uns und unser Nachkommen am Reich, jetzt als dann, und dann als jetzt, qvitt, ledig und loß-mit disem Brieffe und der Worthe, daß dise unsere Verschribung, Verpfändung und Qvittierung für uns und unsere jetzigen genannten Nachkommen gantz mächtig und kräfftig blibe, so setzen, wöllen und sprechen wür von Römischer Königlicher Macht mit disem Brieve, ob unsere Vorfahren am Reich einicherley Brieve vormahls hierüber geben hetten, oder wür unsere Nachkommen am Reich jetzt oder hernach jemandts anders, wer der were, einiche andere Brieve, oder anders über die vorgenannten Statt-Steuren von Vergessenhait, oder ander Sachen wegen, geben, oder gethan hetten, oder geben oder tuen würden, wie das dann were, die den genannten Marquarden und sein Erben, oder den, die disen Brieff und Gerechtigkaith, als obgemelt ist, innhetten, einichen Schaden oder Irrung an den offtgesagten Statt-Steuren bringen möchten, daß dann solliche Briefe, und anders, so darwider were, und nemblich der obgenannten von Bodman Brieve, die ihn von obgenannten unserm Vorfahren, Käyser Sigmunden, gegeben sind, alles kein Krafft noch Macht haben, und denenselben negstgenannten keinen Schaden hieran bringen sollen, in kein Weise.

Und wür gebiethen darumb allen und jeglichen Chur-Fürsten, Fürsten, Geistlichen und Weltlichen, Graven, Freyen, Herren, Rittern, Knechten, Land-Vögten, Richtern, Burgermaistern, Räthen und Burgern, allen und jeglichen unsern und des Reichs Stetten, und allen andern unsern und des Reichs Unterthanen und Getreuen, und nemblich der obgenannten Stätten, Ravenspurg, Biberach, Buchhorn, Kauffbeuren und Leuthkirchen, ernstlich und vestiglich mit disem Brieve, daß sye die vorgenannten Marquarden und sin Erben, und den, oder die, die sollich obgedachten Statt-Steuren in vorgeschribner Wüse von ihnen haben werden, und der Erben, an denenselben Statt-Steuren und diser gegenwerthigen unser Verschreibung, Kauff- und Verpfändung nicht hindern oder irren, sonder sye darbey getreulich handhaben, beschirmen, und geruhlichen bleiben lassen, und auch insonderheit die offtgenannte Burgere und Stätte sich ahn der vorgenannten Marquards siner und siner Erben, oder der, die ihre Rechte hieran haben werden, als vor begriffen ist, Qvitt-Brieffen uff die vihlgedachten Statt-Steuren fürbaßer alle Jahr begnügen lassen, und mit ihren Steuren fürbaßer alle Jahr gewerthig sin, und die ihn, oder jre gewüssen Bottschafft, und niemandes anders uff ihren Quitantien jährlich uff Sant Martins-Tag oder darnach ungevärlich geben und antworthen, ohne alle Irrung, Eintrag und

Verziehen, bey Verliessung ihrer Freyhaiten, und darzue einer Poen, 50. Marckh löthigen Goldes, die sye, und jr jeglich zue einer rechten Poene, als offt sye darwider thetten, verfallen sein sollen, halb in unser und unser Nachkommen am Reich Cammer, und halb dem genannten Marquarden und seinen Erben, oder den, die hierinn ihre Rechte und Brieffe mit ihrem guethen Willen innhaben werden, und der Erben, unnachleßlich und ohn Gnade zue bezahlen.

Mit Urkundt diß Briefs, versigelt mit unser Königlichen Majestät Jnsiegel, geben zue Preßlau, nach Christus Gebuhrt vierzehenhundert Jahr, und hernach in dem acht und dreissigisten Jahre, ahn dem Weynacht-Abend, unser Reiche im ersten Jahre.

(L. S.)

Ad Mandatum Domini Regis

Hermannus Hecht.

X.

Königs Friderici III. Diploma, worinn er die Pfandtschafft einiger Statt-Steuren, darunter auch Buchhorn mit begriffen, welche an Marquard Grisacher geschehen, confirmiret, de Anno 1487.

Wür Friderich von GOtts Gnaden, Römischer Küng, zue allen Zithen Mehrer des Reichs, Hertzog zue Oesterreich, zue Steur, zue Kernten und zue Krain, Grave zue Tyrol ꝛc. bekhennen, daß unns der Veste Marquart Grisacher, unnser täglichs Hoffgesind, Diener und lieber Getreuer, mit demüethigem Fleiß gebetten hatt, daß wür ihm und sinen Erben alle sine Freyhaiten, Gnade-Brieff, Lehen-Brieff und Privilegia, und nemblich sine Pfandschafften, die ihm von unnsern Vorfahren am Reich, Käyser Sigmunden, und unnserm lieben Vettern, König Albrechten, löblicher Gedächtnuß, uff die Stadt-Steuren zue Memmingen, Ravenspurg, Biberach, Kauffbeyren, Buchhorn und Leuthkirchen gegeben, und uff Wiederkhauff verschriben sind, gnediglich geruheten zue verneuern, zue bestettigen und zue confirmiren. Deß haben wür angesehen sollich sin redlich demüethig Bitte, und auch getreue willige Dienste, die er unns täglichs thuet, und fürbaß zue thuen willig ist.

Und haben darumb mit wohlbedachtem Mueth, guethem Rath und rechter Wissen demselben Marquard Grisacher und seinen Erben, alle und jegliche obgemelt sein Gnade, Fryhait, Rechte, Brieffe, Lehen-Brieffe, Privilegia und Pfandschafft, die jm von dem obgenannten unnsern Vorfahren am Reich, Käyser Sigmunden, und unnsern Vetter, König Albrechten, löblicher Gedächtnuß, gegeben und verschriben seind, in allen ihren Puncten, Articuln und Meinungen, wie die von Worth zue Worth lauthen und begriffen sind, gnediglich verneuet, bestettigt und confirmiret, verneuen, bestettigen und confirmiren jn die auch von Römischer Königl. Macht in Krafft diß Briefs, zue gleicher Weiß und so vollkhommentlich, als ob sye all und ihr jeglich von Worth zue Worth in disem unnsern Brieffe begriffen und geschriben weren.

Und mainen und wöllen auch, daß derselb Marquard und sin Erben fürbas darbey bleiben, und der auch ahn allen Enden gebrauchen und genieſſen sollen und mögen, von allermänniglich ungehindert.

Und wür gebiethen auch darumb allen und jeglichen Fürsten, Gaistlichen und Weltlichen, Graffen, Freyen, Herren, Rittern, Knechten, Burgermaistern, Schulthaissen, Räthen, Burgern und Gemeinden aller und jeglicher Stätte, Märckte, Dörffern, Gerichten und Gebietten, und nemblichen zue Memmingen, Ravenspurg, Biberach, Kauffbeüren, Buchhorn und Leuthkirchen, und sonst allen andern unnsern und des Reichs Unterthanen und Getreuen, ernstlich und vestiglich mit disem Brieff, daß sye die obgenannten, Marquarden und seine Erben, ahn den vorgenannten ihren Gnaden, Freyhaiten, Rechten, Brieffen, Lehen-Brieffen, Privilegien und Pfandtschafften fürbaß nicht irren noch hindern in kein Weis, sondern sie getreu-

lich handhaben, schützen, schirmen und geruhiglichen bleiben lassen und gewerthig sein, als lieb einem jeglichen sey, unnser und des Reichs schwere Ungnad zue vermeiden, und bey Verliessung solcher Poen, in unnser obgenannten Vorfahren Brieff begriffen.

Mit Urkhundt diß Briefs, versigelt mit unnserm Königlichen anhangenden Innsigel. Geben zue Wien, nach Christi Gebuhrt vierzehenhundert Jahr, und darnach in dem ein und vierzigisten Jar, am Ertag vor Sant Maria Magdalena Tag, unnsers Reichs im andern Jahr.

(L.S.)

Ad Mandatum Domini Regis

Conradus, perpetuus Wien.
Cancell.

XI.

Königs Maximiliani Confirmation der Stadt Buchhorn Privilegien, de Anno 1487.

Wür Maximilian von Gottes Gnaden, Römischer Künig, zue allen Zithen Mehrer des Richs, Ertz-Hertzog zue Oesterreich, Hertzog zue Burgundi ꝛc. bekhennen und thuen kundt offentlich mit dem Brieff allen den, die ihn sehen oder hören lesen, daß wür von wegen unnser und des Reichs lieben Getreuen, Burgermaister, Rathe und Burgern der Statt Buchhorn, demüethiglich gebetten sind, daß wür denenselben Burgermaister, Rathe und Burgern auch der Statt Buchhorn all und jeglich ihr Gnad, Freyhait, Recht, gueth Gewohnhait, Brieff, Privilegia und Handtvesten, die sye von Römischen Käysern und Küngen, unnsern Vorfahren an dem Reich, erworben gehabt, und redlich herbracht haben, als Römischer König zue bestetten, zue erneuern und zu confirmiren gnediglich geruehten.

Des haben wür angesehen solch ihre demüthig und zimbliche Bitte, auch getreue und annemme Dienste, die sye und ihr Vordern unnsern egenannten Vorfahren, auch uns und dem Reich williglich und unverdrossentlich gethan haben und fürbaßer thun sollen und mögen in künfftigen Zeithen, und haben darumb mit wohlbedachtem Muethe, guethem Rathe und rechtem Wissen unnser Fürsten Räth, Edlen und Getreuen, den obgenannten Burgermaister, Rathen und Burgern der Statt Buchhorn, allen ihren Nachkommen, und der benannten Statt alle und jeglich ihr Gnade, Fryhait, Recht, gueth Gewohnhait, Brieff, Privilegia und Handvesten, wie die von Worth zue Worth luthend und begriffen sind, die sye von den ehegenannten unnsern Vorfaren, Römischen Käysern und Königen, redlich erworben gehabt und hergebracht haben, gnediglich besteht, verneuert und confirmiret, bestetten, verneuern und confirmiren jn die auch von Römischer Küniglicher Macht Vollkommenhait, in Krafft diß Briefs, als ob die all von Worth zue Worth hierinn geschriben und begriffen weren.

Und wür mainen, setzen und wöllen, daß sye auch hinfür krefftig sein, dabey bleiben, der gebrauchen und genieſſen sollen und mögen.

Wür wollen sye auch dabey gnediglich schirmen und bleiben lassen.

Und gebiethen darumb allen und jeglichen Fürsten, Geistlich und Weltlichen, Graffen, Freyen, Herren, Rittern und Knechten, Land-Richtern, Richtern, Vögten, Ambtleuthen, Burgermaistern, Räthen und Burgern, Gemeinden aller und jeglicher Stätt, Länder, Märckht und Dörffer, und sonst allen andern unnsern und des Reichs Unterthanen und Getreuen, ernstlich und vestiglich mit diesem Brieff, daß sye die obgenannten von Buchhorn in allen vorgemelten ihren Gnaden, Fryhaiten, Rechten, Brieffen, Privilegien Handvesten und guethen Gewohnhaiten nicht hindern noch irren, in kein Weyß, sonder sye dabey geruehlich bleiben lassen, als lieb ihn sey, unnser und des Reichs schwere Ungnad zue vermeiden. Mit Urkundt diß Briefs, besigelt mit unserm Küniglichen anhangenden Jnsigel, geben in unser Statt Antwerpp, ahn Sant Leonhardts Tag, nach Christi Gebuhrt im vierzehenhundert und siben und achtzigisten, unsers Reichs im andern Jahre.

(L.S.)

XII.

Königs Maximiliani I. Diploma, worinn er die Privilegia der Stadt Buchhorn confirmiret und erneuert, auch daß sie sich aller Rechten und Freyheiten, wie die Stadt Uberlingen, gebrauchen solle, de Anno 1507.

Wür Maximilian von Gottes Gnaden, Römischer König, zue allen Zeiten Mehrer des Reichs, zue Hungarn Dalmatien, Croatien ꝛc. König, Ertz-Hertzog zue Oesterreich, Hertzog zue Burgundi, zue Brabant und Pfaltzgrave, ꝛc. bekhennen offentlich mit diesem Briefe, und thuen kundt allermänniglich, daß uns unser und des Reichs lieben Getreuen, Burgermeister und Rath der Stadt Buchhorn haben demüthiglich angerueffen und gebetten, daß wür als Römischer König ihnen und ihren Inn- und Ausburgern, und allen ihren Nachkommen, all und jegliche ihr Gnad, Freyhait, Recht, Privilegia und Handvesten, die jnen gegeben, und von wyland unsern Vorfahren am Reich, Römischen Käysern und Königen, und sonderlichen König Rudolffen, seliger Gedächtnüs, der sie uff die Statt Uberlingen begnadet und gefryet hat, confirmirt und besteth sein, also daß sy aller der Rechten und Fryhaiten gebrauchen söllend und mügend, als dieselb Statt Uberlingen gebraucht habend, zue erneuern, zue confirmiren und zue bestetten, gnediglich geruehend.

Demnach haben wür angesehen ihr demüthig zimblich Bitte, auch die angenemb, getreuen und nützlichen Dienste, so die gemelten von Buchhorn und ihre Vorfahren denselben unnsern Vorfahren, Römischen Käysern und Königen, auch uns und dem heyligen Reich in mannigfaltig Wüße offt willigklich und unvertroſſenlich getan und erzaigt habend, und hinfür in künfftig Zith wohl thuen mügend und sollend.

Und darumb mit wohlbedachtem Muth, guethem Rath und rechter Wüssen den vorgenannten Burgermeister und Rath der Stadt Buchhorn, ihren Inn- und Uß-Burgern, und allen ihren Nachkommen, all und jeglich ihr vorgenannt Gnad, Freyhait, Recht, Handvesten, Brieffe und Privilegia, die ihnen von unnsern Vorfahren, Römischen Käysern und Künigen, und sonderlichen Künig Rudolphen, seeliger Gedächtnüs, der sie auff die vorgenannt Statt Uberlingen begnadet und gefryet hat, gegeben, und nachmahls confirmirt und besteth sein, also, daß sye aller der Rechten und Fryhaiten gebrauchen sollen und mügen, wie dieselbe von Uberlingen gebrucht, und auch darzue ihr alt Herkommen, gut Gewohnhaiten mit ihren Inn- und Uß-Burgern, die sye redlich hergebracht haben, in allen und jeglichen ihren Stückhen, Puncten, Artickhlen, Innhaltungen, Mainungen und Begreiffungen, wie dann die lauthend und begriffen sind, gnediglich verneuert, confirmirt und bestätiget; verneuern, confirmiren und bestetten die auch von Römischer Königlicher Macht Vollkommenhait wüssentlich in Krafft diß Briefs.

Und mainend, setzend und wöllend daß die stettig sein, stätt gehalten und vollzogen und von niemands darwider gethan werden, sonder dieselben Burgermaister und Rath der Statt Buchhorn, ihr Inn- und Uß-Burger, und all ihr Nachkommen, nun fürbaßer darbey bleiben und sich der an allen Enden gebrauchen und genieſſen sollend und mögend, zue gleicher Weis, als ob sye von Worth zu Worth hierinn begriffen und geschriben werend, von allermänniglich unverhindert, die wir auch dabey handthaben, schützen, schirmen und bleiben lassen wöllend, als ihr Römischer König und gnädiger Herr.

Und gebiethend darauff allen und jeglichen Chur-Fürsten, Fürsten, Geistlichen und Weltlichen, Prælaten, Graffen, Freyen, Herren Rittern und Knechten, Haubtlüthen, Vitzedumben, Vögten, Pflegern, Verwesern, Schuldthaissen, Burgermeistern, Richtern, Räthen, Burgern, Gemeindten, und sonst allen andern unnsern und des Reichs Unterthanen und Getreuen, ernstlich und vestiglich mit disem Brieff, und wöllend, daß sye die vorgemelten Burgermaister und Rath der Statt Buchhorn, ihr Inn- und Uß-Burger, und all ihr Nachkommen ahn den benannten ihren Gnaden, Freyhaiten, Rechten, Händvesten, Brieffen und Privilegien, alten Herkommen und guethen Gewohnhaiten, und sonderlich an den obgenannten Gnaden und Freyungen, die sye von dem gemelten König Rudolphen haben, und dieser unser Königlichen Verneuerung, Confirmation und Bestättung nit irren noch hindern, sonder sye von unser und des heiligen Reichs wegen dabey handthaben, schützen und schirmen, und der geruhiglich gebrauchen, genieſſen und gäntzlich darbey bleiben lassen, und hierwider nit thuen, noch das iemands zu thuen gestatten, als lieb einem ieden seye, unser und des Reichs schwere Ungnad und Straff, und darzue ein Poen, nemblich viertzig Marck löthiges Gold, zue vermeiden, die ein jeder, so offt er frevenlich hierwider thätte, unß halb in unser und des Reichs Cammer, und den andern halben Thail den obgemelten Burgermeister und Rath zue Buchhorn, und ihren Nachkommen unabläßlich zue bezahlen verfallen sein soll.

Mit Urkundt diß Briefs, besiglet mit unserm Küniglichen anhangenden Jnsigel. Geben zue Lindau, am fünffzehenden Tag des Monathes Augusti, nach Christi Gebuhrt tausend fünffhundert und im sibenden, unserer Reiche des Römischen im zwey und zwaintzigisten, und des Hungarischen im achtzehenden Jahre.

Maximilian.

Ad Mandatum Domini Regis proprium

J. Renner.

XIII.

Käysers Maximiliani I. Privilegium vor die Stadt Buchhorn, daß, wann Personen in ihrem Gebiet keine Erben verlassen, oder die, so ausserhalb der heiligen Ehe gebohren, ohne Erben abgehen, alsdann deren Haab und Güter dem Rath daselbst verfallen seyn sollen, de Anno 1518.

Wür Maximilian von GOttes Gnaden, erwehlter Römischer Käyser, zue allen Zeithen Mehrer des Reichs, in Germanien, zue Hungarn und Croatien König, ꝛc. bekhennen offentlich mit disem Brieff, und thuen kund allermänniglichen, daß wür angesehen und betracht die getreuen und nützlichen Dienste, so unnser und des Reichs liebe Getreue, Burgermaister und Rath der Stadt Buchhorn, uns und dem heiligen Reich in mannigfaltig Weiß, mit Darstreckhung ihrs Leibs und Guets, offt williglich gethan haben, und hinfüro in künfftig Zeith wohl thuen mögen und sollen. Und darum zur Ergetzlichkeit solcher ihrer getreuen Diensten, auch damit die gemelt Statt Buchhorn ahn Wesen und Auffnemmen behalten, und vor Abfall verhüth werden möge, mit wohlbedachtem Mueth, guethem Rath und rechter Wüssen, denenselben Burgermeister und Rath der Statt Buchhorn dise sondere Gnad und Fryhait gethan und gegeben, thuen und geben ihnen die auch von Römischer Käyserlicher Macht Vollkommenhait wüssentlich, in Krafft diß Brieffs, also wann und so offt hinfüro in ewig Zeith Personen, die keinen Erben verlassen, oder die ausserhalb der heiligen Ehe gebohren, die zue Zeithen ihres Abgangs bey ihnen in der Statt Buchhorn oder ihren zuegehörigen Gezirckhen oder Gebiethen erbohren sein, Mann- oder Frauen-Geschlecht, keine noch niemand außgenommen, ohn ehelich Leib-Erben mit Todt abgehn, daß darauff derselben verlassen Haab und Güether, ligendt und vahrend, nichts außgenommen, die sonst nach gemainen geschribnen Rechten in unser oder unser Nachkommen am Reiche, Käyser und Königen, Cammer verfallen weren, denenselben Burgermaister und Rath der Statt Buchhorn und ihren Nachkommen daselbst zuegehörig sein und verbleiben sollen, und die zue derselben Statt gemeinen Nutz, Pau und Besserung ihrer Mauren, Thürn, Weeg und Steegen zue gebrauchen und zue geniessen, ohn Irrung, Eintrag und Widersprechung männiglichs. Es were dann, daß dieselben unehelichen gebohrnen Persohnen ehelich Leibs-Erben, oder beständig Testament, Geschäfft oder Ordnung ihres letzten Willens, oder ander genuegsamb Verschreibung in ihrem Leben überkommen, gethan und verlassen hetten, die nach Sag der Recht solchen Heimfall benemmen möchten.

Und wür gebiethen darauff allen und jeglichen Chur-Fürsten, Fürsten, Geistlichen und Weltlichen, Prälathen, Graffen, Freyen, Herren, Rittern, Knechten, Haubtleuthen, Vitzthumben, Vögten, Pflegern, Verwesern, Ambtleuthen, Schulthaissen, Burgermaistern, Richtern, Räthen, Burgern, Gemainden, und sonst allen andern unsern und des Reichs Unterthanen und Getreuen, in was Würden, Stands oder Weesen die seind, ernstlich, und wöllen, daß sye die obgemelten Burgermaister und Rath der Statt Buchhorn und ihre Nachkommen daselbs, ahn vorbemelten Gnaden und Fryhaiten nit irren noch verhindern, sondern sye der obgeschribner Massen geruehiglich gebrauchen und gentzlich dabey bleiben lassen, und hierwider nit thuen, noch das jemandt zue thuen gestatten, in kein Weiß, als lieb einem jeden sey, unnser und des Reichs schwere Ungnad und Straff, und darzue eine Poen, nemblichen zweintzig Marck löthigs Gold, zue vermeiden, die ein jeder, so offt er freventlich hierwider thätte, uns halb in unnser und des Reichs Cammer, und den andern halben Thail dem genannten Burgermaister und Rath der Statt Buchhorn, und ihren Nachkommen daselbs unabläßlich zue bezahlen, verfallen sein soll. Mit Urkundt diß Brieffs, besigelt mit unserm Käyserlichen anhangenden Innsigel. Geben in unserer und des Reichs Statt Augspurg, am zweintzigisten Tag des Monaths Augusti, nach Christi Gepurt funffzehenhundert und im achtzehenden, unser Reiche des Römischen im drey und dreyßigisten, und des Hungerischen im neun und zweintzigisten Jahren.

Ad mandatum Domini Imperatoris proprium

Lenner.

XIV.

Käysers Caroli V. Privilegium, so er der Stadt Buchhorn über gewisse Erbfälle ertheilet, de Anno 1521.

Wür Carl der Fünffte von GOttes Gnaden, erwehlter Römischer Käyser, zu allen Zeithen Mehrer des Reichs, König in Germanien, zue Castilien, zue Arragonien, zue Legion, beeder Sicilien, zue Jerusalem, zue Hungarn, zue Dalmatien, zue Croatien, zue Navarra, zue Granaten, zue Toleten, zue Valentz, zue Galicien, Majoricarum, zue Hispalis, Sardinia, Cordubæ, Corsicæ, Murciæ, Giennis, Algarbien, Algecieren, zue Gibraltaris und der Insülen Canariæ, auch der Insulen Indiarum und Terræ firmæ, des Meers Oceani &c. Erz-Hertzog zue Oesterreich, Hertzog zue Burgund, zue Lothringen, zue Brabandt, zue Steyer, zue Kärndten, zue Crain, Limburg, Göldern, Würtenberg, Calabrien, Athenarum, Neopatriæ &c. Graff zue Flandern, zue Habspurg, zue Tyrol, zue Görtz, Barsiloni, Arthois und Burgundi, Pfaltzgrave zue Henigew, zue Holland, zue Seeland, zue Pfierdt, zue Kyburg, zue Namur, zue Roßilion, zue Cerietan und Zütphen, Landtgraff im Elsaß, Marggraff zue Burgau, zue Oristani, zue Gociani, und des heyligen Römischen Reichs Fürst zue Schwaben, zue Cathalonia, Asturia &c. Herr in Frießland, auff der Windischen Marckh, zue Portenau, zue Biscaja, zue Monica, zue Salins, zue Tripoli und zue Mecheln ꝛc. Bekennen offentlich mit disem Brieff, und thuen kundt allermänniglich, wiewohl wür aus angebohrner Käyserlicher Milde und Güethigkait allezeith genaigt seynd, unsern und des heyligen Reichs Unterthanen und Getreuen Gnad und Hülff mitzutheilen, so ist doch unser Käyserliches Gemüeth mehr bewegt, denen, so sich gegen uns und dem heyligen Reich allezeith in getreuen Gehorsamb halten, und stette willige Dienst beweisen, noch mehr Gnad zu erzeigen, und dieselben damit zue begaben und zue fürsehen.

Wann wür nun güthlich angesehen und betracht haben die angenehmen getreue und nützlich Dienste, so unsere und des Reichs liebe Getreuen, Burgermaister und Rath der Statt Buchhorn, und ihre Vorfordern unsern Vorfahren, Römischen Käysern und Königen, und dem heyligen Reiche mit Darstreckhung ihrer Leib und Güether in mannigfeltige Weege offt williglich gethan haben, und hinfür uns und dem Reiche wohl thuen mögen und sollen, und darumben zur Ergötzlichkeit derselben ihrer getreuen Dienste, auch damit sie, gemelt Statt, in Würden und Weesen bleiben, und uns und dem Reiche desto stattlicher gedeyen möge, mit wohlbedachtem Mueth, guethem zeitigen Rath und rechtem Wissen den genannten Burgermaister, Rath und der Statt Buchhorn, als Römischer Käyser dise besondere Gnad und Freyhait gethan und gegeben haben, wo sich nun hinfüro zue ewigen Zeithen Erbfäll in der gemelten Statt Buchhorn, oder ausserhalb in den Gerichten, Zwingen und Bännen derselben Statt zuegehörig, begeben, und zue solchen Erbfällen kein Erb, so der oder den Personen, davon also dieselben Erbfäll herkommen, im zehenden Grad der Magschafft mit Sipschafft und Freundschafft verwanth, verhanden were, noch deßhalben erscheinen würde, daß alsdann dieselben Erbfäll, wenig oder viel, keinen ausgenommen, es seindt ligende oder fahrende Haab und Güther, dem gemeinen Nutz der Statt Buchhorn ohne alles Mittel heimbgefallen, zuestehn und bleiben, und Burgermaister und Rath zue Buchhorn und ihre Nachkommen, die also zue dem gemeinen Nutz berührter Statt einziehen und einnemmen, und damit, wie mit andern der Statt Einkommen, des gemeinen Nutz zue Nothdurfft und Gebrauch derselben Statt handlen, thuen und lassen sollen und mögen, thuen und geben ihnen die Gnad und Freyhait, von Römischer Käyserlicher Macht und Vollkommenhait hiemit wüssentlich, in Krafft dises Brieffs, und mainen, setzen, ordnen und wollen, daß die gemelt Statt Buchhorn nun fürbaß hin die obberührt unser gegeben Gnad und Freyhait haben, und Burgermaister und Rath derselben Statt, und ihre Nachkommen, die Erbfälle, die sich also, wie obstehet, in gemelter Statt, oder in ihren zuegehörigen Gerichten, Zwingen und Bännen begeben, zu dem gemeinen Nutz der Statt unverhindert und unangesehen aller Recht, Freyhait, Statuta, Ordnung, Satzungen und Gewohnhaiten, so hierwider sein fürgenommen und gesetzt weren, oder fürgenommen und gesetzt werden möchten, einziehen, und dieselbe zur Nothdurfft und Obligen der gemelten Statt Buchhorn gebrauchen, und solche Erbfälle niemands, so der oder den Persohnen, davon also die Erbfälle herrühren, in der Gestalt, wie oben angezeiget, verwanth ist, zue geben, oder folgen zue lassen schuldig oder gebunden sein, noch auch sye, ihre Burger und gemeine Statt, ihr oder derselben Haab und Guether weder mit oder ohne Recht darumb nicht angelanget, bekhümbert, auffgehalten oder beschwert, noch in disem Fall ichtes wider sye gericht, geurthailt, gehandlet oder procedirt werden, sondern sich der obgemelten unser Gnad und Freyhait gebrauchen und geniessen sollen und mögen, von allermänniglichs unverhindert, und ob hierüber die gemelten Burgermaister, Rath, Burger und Statt Buchhorn, oder ihre Nachkommen, und derselben Haab und Guether um solch Erbfäll fürgenommen, beklagt, auffgehalten, oder ichts wider dieselben gehandlet, gericht oder geurthailet würde, so wollen wür doch jetzt als dann, und dann als jetzt, von obberührter unser Käyserlichen Macht, daß solches alles krafftlos und untauglich

lich seyn, und die gedachten Burgermaister, Rath, Burger und Statt Buchhorn, und derselben Haab und Guether nicht binden, noch denenselben keinen Schaden bringen oder gebähren soll, in kein Weiß noch Weg.

Und gebiethen darauff allen und jeglichen Chur-Fürsten, Fürsten, Geistlichen und Weltlichen, Prälathen, Graffen, Freyen, Herren, Rittern, Knechten, Haubtleuthen, Vitzdomben, Vögten, Pflegern, Verwesern, Ambtleuthen, Schuldthaissen, Burgermaistern, Richtern, Räthen, Burgern, Gemeinden, und sonst allen andern unsern und des Reichs Unterthanen und Getreuen, in was Würden, Stands oder Weesens die seynd, ernstlich und vestiglich mit disem Brieff, und wollen, daß sye gemelte Statt Buchhorn, auch Burgermaister, Rath und Burger derselben, und ihre Nachkommen, an der obbestimmten unser Gnad und Freyhait nicht hindern noch irren, sondern sye darbey bleiben, und sye der geruhlich gebrauchen und geniessen lassen, und hierwider nicht thuen, noch das jemands andern zu thuen gestatten, in kein Weis, als lieb einem jeglichen seye, unser und des Reichs schwere Ungnad und Straff, und darzue ein Poen, nemblich viertzig Marck löthiges Golds, zue vermeiden, die ein jeder, so offt er freventlich hierwider thäte, uns halb in unser und des Reichs Cammer, und den andern halben Thail der obgemelten Statt Buchhorn, und dem Burgermaister und Rath derselben unabläßlich zue bezahlen, verfallen seyn solle, ohn Gefährde.

Mit Urkhundt dises Brieffs, besigelt mit unserm Käyserlichen anhangenden Insigel, geben in unser und des heyl. Reichs Statt Wormbs, am vierzehenden Tag des Monaths Februarii, nach Christi unsers lieben HErrn Geburth funffzehenhundert und im ein und zweintzigisten, unserer Reiche des Römischen im andern, und der andern aller im sechsten Jahren.

Carolus.

(L. S.)

Ad Mandatum Domini Imperatoris proprium.

XV.

Käysers Caroli V. Confirmation der Stadt Buchhorn Privilegien, und daß sie sich eben der Rechte und Freyhaiten, wie die Stadt Uberlingen, gebrauchen solle, de Anno 1521.

Wür Carl der Fünffte von GOttes Gnaden, erwehlter Römischer Käyser, zue allen Zeithen Mehrer des Reichs, König in Germanien ꝛc. ꝛc.

Bekhennen offentlich mit diesem Brieff, und thuen kundt allermänniglich, daß uns unser und des Reichs lieben Getreuen, Burgermeister und Rath der Stadt Buchhorn haben demüethiglich angerueffen und gebetten, daß wür als Römischer Käyser ihnen und ihren Ein- und Aus-Burgern, und allen ihren Nachkommen, all und jeglich ihr Gnad, Freyhaiten, Recht, Privilegia und Handvesten, die jnen gegeben, und von weyland unsern Vorfahren am Reiche, Römischen Käysern und Königen, und sonderlichen König Rudolffen, seliger Gedächtnüs, der sie auff die Statt Uberlingen begnadet und gefreyet hat, confirmirt und besteth sein, also daß sye sich aller der Rechten und Freyhaiten gebrauchen sollen und mügen, als dieselb Statt Uberlingen gebraucht haben, wie dann am jüngsten weyland Käyser Maximilian, unser lieber Herr und Ahnherr, löblicher Gedächtnuß, ihnen solches alles confirmirt und besteth hatte, zue erneuern, zue confirmiren und zue bestetten, gnediglich geruehetten.

Deß haben wür angesehen solch ihr demüthig zimblich Bitte, auch die annemme, getreue, nützliche Dienste, so die gemelte von Buchhorn und ihre Vorfahren denenselben unnsern Vorfahren, Römischen Käysern und Königen, auch uns und dem heyligen Reiche in mannigfältig Weg offt williglich und unvertrossentlich gethan und erzaigt haben, und hinfüro in künfftig Zeith wohl thuen mögen und sollen.

Und darumb mit wohlbedachtem Muethe, guethem Rathe und rechter Wissen den vorgenannten Burgermeister und Rath der Statt Buchhorn, ihren Ein- und Aus-Burgern, und allen ihren Nachkommen, all und jeglich ihr vorgenannt Gnad, Freyhait, Recht und Handvesten, Brieffe und Privilegia, die ihnen von unnsern Vorfahren, Römischen Käysern und Königen, und sonderlich König Rudolphen, seeliger Gedächtnüs, der sie auff die vorgenannt Statt Uberlingen begnadet und befreyet hat, gegeben, und nachmahls confirmirt und besteth sein, also, daß sye aller der Rechten und Freyhaiten gebrauchen sollen und mügen, als dieselb Statt Uberlingen gebraucht, und auch darzue ihr alt Herkommen und gut Gewohnhaiten, mit ihren Ein- und Aus-Burgern, die sye redlich hergebracht haben, in allen und jeglichen ihren Stückhen, Puncten, Articuln, Innhaltungen, Mainungen und Begreiffungen, wie die lauthen und begriffen seyn, gnediglich verneuert, con-

confirmirt und bestätiget; Verneueren, confirmiren und bestetten die auch von Römischer Käyserlicher Macht Vollkommenhait wüssentlich in Krafft diß Brieffs, und mainen, setzen und wöllen, daß die kräfftig seyn, stetly gehalten und vollzogen, und von niemandts darwider gethan werde, sondern dieselben Burgermaister und Rath der Statt Buchhorn, ihr Ein- und Aus-Burger, und all ihr Nachkommen, nun fürbasser dabey bleiben, und sich der an allen Enden gebrauchen und geniessen sollen und mögen, zue gleicher Weis, als ob sye von Worth zu Worth hierinn begriffen und geschriben weren, von allermänniglich unverhindert, die wür auch dabey handthaben, schützen, schirmen und bleiben lassen wollen, als ihr Römischer Käyser und gnädiger Herr.

Und gebiethen darauff allen und jeglichen Chur-Fürsten und Fürsten, Geistlichen und Weltlichen, Prælaten, Graffen, Freyen, Herren, Rittern und Knechten, Haubtleuthen, Vitzthumben, Vögten, Pflegern, Verwesern, Schuldtheissen, Burgermeistern, Richtern, Räthen, Burgern, Gemeinden, und sonst allen andern unsern und des Reichs Unterthanen und Getreuen, ernstlich und vestiglich mit disem Brieff, und wollen, daß sye die vorgemelten Burgermaister und Rath der Statt Buchhorn, ihr Ein- und Aus-Burger, und all ihr Nachkommen ahn den berührten ihren Gnaden, Freyhaiten, Rechten, Handvesten, Brieffen und Privilegien, alt Herkommen und gueth Gewohnhaiten, und sonderlich an den obgenannten Gnaden und Freyungen, die sye von dem gemelten König Rudolphen haben, und dieser unser Käyserl. Verneuerung, Confirmation und Bestättigung nit irren noch hindern, sondern sye von unser und des heyl. Reichs wegen darbey handthaben, schützen und schirmen, und der geruhiglich gebrauchen, geniessen und gäntzlich darbey bleiben lassen und hierwider nicht thuen, noch das iemandts zu thuen gestatten, als lieb einem jeden sey, unser und des Reichs schwere Ungnad und Straff, und darzue ein Poen, nemblich viertzig Marck löthigs Golds, zue vermeiden, die ein jeder, so offt er freventlich hierwider thät, unß halb in unser und des Reichs Cammer, und den andern halben Thail den obgemelten Burgermeister und Rath zue Buchhorn, und ihren Nachkommen unabläßlich zue bezahlen verfallen sein solle. Mit Urkundt diß Brieffs, besiglet mit unserm Käyserlichen anhangenden Insigel; Geben in unser und des Reichs Statt Wormbs, am fünfften Tag des Monaths Februarii, nach Christi Geburt funffzehenhundert und im ein und zwaintzigisten, unser Reiche des Römischen im andern, und der andern aller im sechsten Jahre.

Carolus.

(L.S.)

XVI.

Käysers Caroli V. Bestätigung und Declaration der Stadt Buchhorn Privilegien, auch daß sie und die Ihrigen weder für das Hof-Gericht zu Rothweil, das Westphälische, noch einig Hof-Land- oder ander Gericht gezogen werden sollen, de Anno 1521.

Wür Carl der Fünffte von GOttes Gnaden, erwehlter Römischer Käyser, zue allen Zeithen Mehrer des Reichs, ꝛc. König in Germanien ꝛc. ꝛc. Bekhennen offentlich mit disem Brieff, und thuen kundt allermänniglich, daß unser und des Reichs liebe Getreue, Burgermaisters, Raths und Burgers gemeiniglich der Statt Buchhorn erbare und vollmächtige Pottschafft für uns kommen ist, und hat uns demüthiglich angeruffen und gebeten, daß wür den vorgenannten Burgermaister, Rath und Burgern zue Buchhorn, und ihren Nachkommen, all und jeglich ihr Gnad, Freyhaiten, Recht, Privilegia und Handvesten, die ihnen von unsern Vorfahren am Reiche, Römischen Käysern und Königen gegeben seyn, zue erneuern, zue bestetten und zu confirmiren gnediglich geruehetten; Deß haben wür angesehen solch ihr demüthig zimblich Bitte, auch die annemmen, getreuen und nützlichen Dienste, so die gemelten von Buchhorn und ihre Vorfahren denenselben unsern Vorfahren, Röm. Käysern und Königen, auch uns und dem heil. Reiche in mannigfältig Weeg offt williglich und unverdrossentlich gethan und erzaigt haben, und hinfüro in künfftig Zeit uns und dem Reiche wohl thuen mögen und sollen. Und darumb mit wohlbedachtem Muethe, guethem Rathe und rechter Wissen den vorgenannten Burgermaister und Rath der Statt Buchhorn, ihren Inn- und Aus-Burgern, und allen ihren Nachkommen, alle und jeglich ihr Gnad, Freyhait, Brieff, Privilegien, Handvesten und Pfandtschafften, die ihnen von den ehegenannten unsern Vorfaren, Römischen Käysern und Königen, die sye auff die Statt Uberlingen begnadet und gefreyet haben, gegeben seyn; deßgleichen ihr alt Herkommen und gueth Gewohnhait, die sye redlich hergebracht haben, in allen ihren Puncten, Stücken, Artickln, Mainungen und Begreiffungen,

gen, wie dann die von Worth zue Worth lauthen und begriffen seyn, als Römischer Käyser gnediglich verneueret, confirmiret und beständ, und auch insonderhait zue Ergetzlichkeit ihrer getreuen Diensten und zue Verhütung ihrer und der Ihren Kost und Schäden, darein sye sonst täglich geführt werden möchten, aus sondern Gnaden die Freyhait und Gnad, damit die so genannten Burgermaister, Rath und Burger der Statt Buchhorn, und die ihnen von weyland unsern Vorfahren am Reiche, Römischen Käysern und Königen, für frembde Gericht gefreyth und fürsehen, darinn dann allein die Worth, frembde Gericht, und nicht unser und des Reichs Hoff-Gericht zue Rothweil, Westphälischen Land- Hoff- noch andere Gericht benannt noch bestimmt seyn, declarirt und erklärt worden, darzue die Freyhait und Gnad gethan und gegeben haben, so daß nun hinfüro dieselben Worth, frembde Gericht, in berührter Freyhait, wie diese begriffen, sich auff unser und des Reichs Hoff- Gericht zu Rothweil, Westphälisch, und sonst alle Land- Hoff- und andere Gericht, wie die genannt oder geheissen seyn, strecken, und von niemandts, in was Würden, Stands oder Wesens der oder die seyen, ander Gestalt ausgelegt noch verstanden werden sollen, auch die gemelte Burgermaister, Rath und Burger gemeinlich der Statt Buchhorn, noch ihre, ihrer Burger und Gotts-Häuser Pfandt- Aigen- Dienst- Gerichts-Leuthe, Hindersässen, Unterthanen und Zuegehörigen, sammentlich oder sonderlich nun fürbaß mehr zue ewigen Zeiten auff niemands Klag, Spruch oder Anforderung, wer der oder die, und umb was Sachen das wäre, nichts ausgenommen, vor unsern und das Hoff- Gericht zue Rothweil, dem Westphälischen, noch einig Hoff- Land- oder ander Gericht, wie die genannt seyn oder werden möchten, nicht fürgenommen, gehaischen, geladen, beklagt, noch wider sye, oder ihre Zuster nit gericht noch procedirt werden, sondern sollen die Kläger das Recht gegen ihren Burgern vor ihrem Statt-Gericht und gegen ihren Burger, Gotts-Häuser, Pfandt- Aigen- Dienst- und Gerichts-Leuthen, Hindersässen, Unterthanen und Zuegehörigen vor den Gerichten, darinn sye gesessen und gehörig seyn, und sonst nirgend anderswo, suchen, geben noch nehmen. Erneuern, confirmiren, bestetten, declariren, erklären, thuen und geben ihnen die Gnad und Freyhait von Römischer Käyserlicher Macht Vollkommenhait hiemit wüssentlich, in Krafft diß Briefs, und mainen, setzen, declariren und wollen, daß alle und jede der gemelten von Buchhorn Gnad, Freyhait, Recht, Handvesten, Brieff, Privilegien, Pfandschafften, und ihr alt Herkommen und gueth Gewohnhaiten, die ihnen gegeben seyn, und sye redlich hergebracht haben, nach unser Declaration und Freyhait, gantz kräfftig und mächtig seyn, steth gehalten und vollzogen werden, und die genannten von Buchhorn, und ihr Nachkommen, darbey bleiben, und sich derselben ihrer Gnaden, Brieffen, Privilegien, Handvesten, Herkommen und Gewohnhaiten, wie obsteht, als ob sye alle von Worth zue Worth in unserm disem Brieff begriffen und geschriben weren, desgleichen der obbestimmten unser Declaration und Freyhait an allen Enden und Stätten gebrauchen und geniessen sollen und mögen, von allermänniglich ungehindert, und ob hierüber Burgermaister, Rath und Burger zue Buchhorn, ihre, ihrer Burger, Gotts-Häuser, Pfandt- Aigen- Dienst- und Gerichts-Leuth, Hindersässen, Unterthanen und Zuegehörigen, und ihr Nachkommen, oder ihr Haab und Guether ahn dem obgemelten unsern und des Reichs Hoff-Gericht zue Rothweil, Westphälischen, oder sonst ahn einigen Hoff- Land- oder andern Gerichten beklagt und fürgenommen, und ahn demselben wider sye ichtz gehandlet, gericht, geurteilt, geächt und procediret würde, das alles und jedes soll krafftloß und unpindig seyn, und denen fürgeladenen Personhnen ahn ihren Leibern, Ehren, Haben und Güthern, auch den genannten von Buchhorn, ihren Nachkommen und den Ihren ahn unser diser Declaration, Gnaden und Freyhaiten . nvergreiffentlich und unschädlich seyn, und keinen Nachthail noch Schaden bringen und gepären, das wür auch jetzt als dann, und dann als jetzt, von obbestimmter unser Käyserlicher Macht Vollkommenhait in Krafft diß Briefs auffheben, abthuen und vernichten.

Es wäre dann Sach, daß das Recht durch die von Buchhorn oder die Ihren jemand kundlich auff sein Begehren versagt oder gevärlichen verzogen würde, der oder dieselben mögen alsdann das Recht anderswo suchen, wie sich nach unser und des heiligen Reichs Ordnung gepürt.

Und gebiethen darauff allen und jeglichen Chur-Fürsten, Fürsten, Geistlichen und Weltlichen, Prälathen, Graffen, Freyen, Herren, Rittern, Knechten, Ambtleuthen, Vitzthumben, Hoff-Richtern, Land-Richtern, Urthelsprechern, Richtern, Stuhl-Herren, Frey-Graffen, Frey-Schöpffen, Vögten, Pflegern, Verwesern, Ambtleuthen, Burgermaistern, Räthen, Burgern, Gemeinden, und sonst allen andern unsern und des Reichs Unterthanen und Getreuen, in was Würden, Stands oder Wesens die seyn, ernstlich und vestiglich mit disem Brieff, und wollen, daß sye die genannten Burgermaister, Rath und Burger zue Buchhorn, ihr, ihrer Burgere und Gotts-Häuser, Pfand- Aigen- Dienst- Gerichts-Leute, Hindersässen, Unterthanen und Zuegehörigen, und ihr Nachkommen, ahn den berührten ihren Gnaden, Freyhaiten, Rechten, Brieffen, Privilegien, Handvesten, Pfandtschafften, guethen Gewohnhaiten und alten Herkommen, auch obbestimmter unser gethanen Declaration, gegebnen Freyhaiten und Gnad nicht hindern noch irren, sondern sye von unsern und des heiligen Reichs wegen getreulich handhaben, schützen, schirmen und geruhiglich bleiben, gebrauchen und geniessen lassen, und darwider nicht thuen, noch des jemandts andern zue thuen gestatten, als lieb einem jeglichen sey, unser und des Reichs schwere Ungnad und Straff, und Verliessung der Poenen, in der vorgenannten unser Vorfaren am Reiche Brieffe begriffen, und darzue einer sondern Poen, als nemblich viertzig Marckh löthiges Golds, zue vermeiden, die ein jeder, so offt er freventlich hierwider thätte, uns halb in unser und des Reichs Cammer, und den andern halben Thail den obgenannten von Buchhorn und ihren Nachkommen unabläßlich zue bezahlen verfallen sein soll, ohn Geverd.

Mit Urkundt diß Briefs, besigelt mit unserm Käyserlichen anhangenden Insigel, geben in unser und des Reichs Statt Wormbs, im vierzehenden Tag des Monaths Februarii, nach Christi unsers lieben HErrn Gebuhrt im funffzehenhundert und im ein und zwaintzigisten, unserer Reiche des Römischen im andern, und der andern aller im sechsten Jahren.

Nota.

Käyser Carolus V. **hat die Stadt Buchhorn** Anno 1526. **in Puncten des Abzugs folgender Massen begnadiget.**

Uber all und jegliche Personen, was Würden, Stands oder Wesens die seind, niemandt hindangesetzt noch ausgeschlossen, so in der Statt Buchhorn nicht wohnhafft, noch in deren Etter oder Gerichten, hinfüro von denenselben Burgern, Inwohnern, oder denen, so in deren Gerichten säßhafft und begriffen sein, einige Haab und Gueth, ligend oder vahrend, viel oder wenig, durch Geschäfft, Gemächt, Kauff oder in ander Gestalt, wie das Nahmen haben mag, nichts ausgenommen, erben, überkommen, oder sonst ahn sich bringen würden, daß derselb oder dieselben allwegen 15. Jahr die negsten darnach folgend, bey derselben ererbten oder angezeigten Maß überkommen und an sich brachten Haab und Güthern persönlich wohnen und sitzen, und das Burger-Recht zue Buchhorn mit aller und jeder anderer vorhabender ihrer Haab und Güthern annemmen, auch das tragen, wie andere jetztgemelt der Statt Buchhorn Burger, Einwohner und Statt-Gericht Einsässen pflegen und schuldig sein zue thuen; so sye aber nach Verfliessung der 15. Jahren das Burger-Recht nicht anzuenemmen gemeint, so sollen sye von solchen ererbten, überkommen und an sich gebrachten Haab und Güthern, liegend und vahrenden, klein oder grossen, nichts ausgenommen, den Abzug darvon, den 2ten, 6ten, 8ten oder 10den Pfennig, Burgermaister und kleinem Rath der Statt Buchhorn erlegen und bezahlen ꝛc. So geben in unserer Statt Granaten, am letsten Tag des Monats Novembris, im funffzehenhundert sechs und zwaintzigisten, unserer Reiche des Römischen im achten, und der andern aller im eilfften Jahren.

Carolus.

(L. S.)

Ad Mandatum Sacræ Cæsar. ac Cathol. Majestatis proprium

Wanner.

XVII.

Käysers Caroli V. Privilegium **vor die Stadt Buchhorn, daß zu zwey Meilwegs, die nechsten rings umb die Stadt, wo von Alters her nicht gefreyte Märckt und Gewerb gewest, oder noch seyn, keine Märckte, Korn- noch Saltz-Kauff oder Gewerb, zur Schmälerung aufgericht werden sollen,**

de Anno 1547.

Wür Carl der Fünffte von GOttes Gnaden, Römischer Käyser, zue allen Zeithen Mehrer des Reichs, König zue Germanien, zue Castilien, Arragon, Leon, beeder Sicilien, Jerusalem, Hungarn, Dalmatien, Croatien, Navarra, Granaten, Toleten, Valentz, Gallicien, Majorica, Hispalis, Sardinia, Corduba, Corsica, Murtzien, Giennis, Algarbien, ꝛc. ꝛc. Bekennen offentlich mit disem Brieff, und thuen kundt allermänniglichen, wiewohl wür aller und jeglicher unserer und des heyligen Römischen Reichs Unterthanen und Getreuen Ehre, Nutz und Wohlfahrt zue fördern genaigt; So seynd wür doch mehr begierig, denen, die sich bey uns und dem heiligen Reich in allem Gehorsamb beständiglich gehalten, unser Käyserliche Gnad mitzutheilen und zu beweisen.

Wann uns nun unser und des Reichs liebe

Getreue N. Burgermaister und Rath der Statt Buchhorn, durch ihre erbare Pottschafften fürbringen lassen, wie sye kainen Gewerb, allein einen Wein-Wachs, neben dem einen Wochen-Marckt, Korn- und Saltz-Kauff haben, durch welche Marckt, Korn- und Saltz-Kauff die Burger ihre Wein vertreiben, abwechseln und anwerden. Damit nun sye und ermelte Burgerschafft bey solchem Marckt und Saltz-Kauff also und umb soviel desto stattlicher, und durch andere, so von uns oder unsern Nachkommen mit dergleichen Marckt-Freyhaiten, Korn- und Saltz-Käuffen hinfüran begnadet werden, unverhindert und unvernachtheilt bleiben; haben sye demüthiglich anruffen und bitten lassen, daß wür ihnen hierinn mit unser Käyserlichen Hülff und Fürsehung zu erscheinen, gnediglich geruheten.

Das haben wür angesehen solch ihr demüthig Bitte, auch die annemmen getreuen Dienst, die ihre Vorfahren und sye unsern Vorfahren, Römischen Käysern und Königen, löblicher Gedächtnüß, uns und dem heyligen Reich bißher willigklich gethan haben, und noch täglichs thuen, und hinfüro in künfftig Zeit wohl thuen mögen und sollen.

Und darumb zue etwas Ergetzlichkait solcher ihrer getreuen Dienste, und insonderhait umb ihres Wohlverhalten willens, damit sye sich in dieser wehrenden Empörung für andere Stände und Stätte als ein gehorsame Reichs-Statt bey uns erzaigt und bewiesen, haben wür mit wohlbedachtem Mueth, guethem Rathe und rechter Wissen dem gemelten Burgermaister und Rath der Statt Buchhorn diese sondere Gnad und Freyhait gethan und gegeben, thuen und geben ihnen die auch hiemit wüssentlich in Krafft diß Brieffs, also, daß nun hinfürter ohne ermelten Burgermaister und Rath der Statt Buchhorn Wüssen und Willen, zue zweyen Meilenwegs, die nechsten gerings umb die Statt Buchhorn, wo von Alter her nit gefreyth Märckt und Gewerb gewest oder noch seind, kein Märckte, Korn- noch Saltz-Käuffs oder Gewerb, mit oder ohne unser oder unserer Nachkommen Käyserlich oder Königlich Freyhait, von neuem auffgericht, gehalten noch gebraucht werden sollen, die obgemelte Statt Buchhorn an ihren Märckten und Gewerben, sonderlich deren Korn- und Saltz-Kauff nachthailig und schädlich seyn mügen.

Wo aber solches hierüber von jemandts fürgenommen würde, in was Schein das immer seyn möchte, so soll es doch kein Krafft oder Wirckung haben.

Das wür auch hiemit jetzo als dann, und dann als jetzo, von Römischer Käyserlicher Macht Vollkommenhait uffheben, krafftloß und nichtig erkennen und erklären, wüssentlich, in Krafft diß Brieffs.

Und gebiethen darauff allen und jeglichen Chur-Fürsten, Fürsten, Geistlichen und Weltlichen, Prälathen, Graffen, Freyen, Herren, Rittern, Knechten, Haubtleuthen, Land-Vögten, Vitzdomben, Vögten, Pflegern, Verwesern, Ambtleuthen, Schuldthaissen, Burgermaistern, Richtern, Räthen, Burgern, Gemeinden, und sonst allen andern unsern und des Reichs Unterthanen und Getreuen, in was Würden, Stands oder Wesens die seyn, ernstlich mit disem Brieff, und wollen, daß sye gemelte Burgermaister und Rath der Statt Buchhorn bey dieser unser Gnad und Freyhait beruhiglich bleiben, deren gebrauchen und genieſſen lassen, und daran nit verhindern, irren, noch darwider jemands andern zu thuen gestatten, in kein Weis, als lieb einem jeden sey, unser und des Reichs schwere Ungnad, und darzue ein Poen, nemblich zweintzig Marck löthigs Golds, zue vermeiden, die ein jeder, so offt er freventlich hierwider thäte, uns halb in unser und des Reichs Cammer, und den andern halben Thail obgemelten Burgermaister und Rath der Statt Buchhorn unnachläßlich zue bezahlen, verfallen seyn soll.

Mit Urkundt diß Brieffs, besigelt mit unserm Käyserlichen anhangenden Insigel, geben in unser und des heyl. Reichs Statt Ulm, am zwaintzigisten Tag des Monaths Februarii, nach Christi unsers lieben HErrn Geburth funffzehenhundert und im siben und viertzigisten, unsers Käyserthumbs im siben und zwaintzigisten, und unserer Reiche im zwey und dreyßigisten Jahren.

(L. S.)

XVIII.

Käysers Maximiliani II. Confirmatio generalis der Stadt Buchhorn ertheilter Privilegien, und daß sie sich aller Rechten und Freyheiten, gleich der Stadt Uberlingen, gebrauchen solle, de Anno 1566.

Wür Maximilian der Ander von GOttes Gnaden, erwehlter Römischer Käyser, zue allen Zeithen Mehrer des Reichs, in Germanien, zue Hungarn, Behaim, Dalmatien, Croatien, Schlavonien ꝛc. König, Ertz-Hertzog zue Oesterreich, Hertzog zue Burgundi, zue Brabant, zue Steuer, zue Kärnten, zue Crain, zue Lützenburg, zue Wirtemberg, Ober- und Nider-Schlesien, Fürst zue Schwaben, Marggrave des heyligen Röm. Reichs zue Burgau ꝛc. ꝛc.

Be-

Bekhennen offentlich mit diesem Brieff, und thuen kundt allermänniglich, daß uns unser und des Reichs lieben Getreuen, N. Burgermaister und Rath der Stadt Buchhorn haben demüethiglich angerueffen und gebetten, daß wür als regierender Röm. Käyser ihnen und ihren Ein- und Aus-Burgern, und allen ihren Nachkommen, all und jeglich ihr Gnad, Freyhaiten, Recht, Privilegia und Handvesten, die ihnen gegeben, und von weyland unsern Vorfahren am Reich, Römischen Käysern und Königen, und sonderlich König Rudolffen, seliger Gedächtnüs, der sie auff die Statt Uberlingen begnadet und gefreyet hat, confirmirt und bestätt sein, also daß sye sich aller der Rechten und Freyhaiten gebrauchen sollen und mügen, als dieselb Statt Uberlingen gebraucht haben, wie dann am jüngsten der allerdurchleuchtigist Fürst, Käyser Ferdinand, unser geliebter Herr und Vater, hochlöbl. Gedächtnus, ihnen solches alles auch confirmirt und besteth hätte, zue erneuern, zue confirmiren und zue bestetten, gnediglich geruheten.

Deß haben wür angesehen solch ihr demüthig zimblich Bitte, auch die angenehmen, getreuen und nützlichen Dienste, so die gemelten von Buchhorn, und ihre Vorfahren, denenselben unsern Vorfahren Römischen Käysern und Königen, auch dem heyligen Reiche in mannigfältige Weg offt willigklich und unvertrossentlich gethan und erzaigt haben, und hinfüro in künfftig Zeith uns wohl thuen mögen und sollen.

Und darumb mit wohlbedachtem Muethe, guethem Rathe und rechter Wissen den vorgenannten Burgermeister und Rathe der Statt Buchhorn, ihren Ein- und Aus-Burgern, und allen ihren Nachkommen, all und jeglich ihr vorgenannt Gnad, Freyhait, Recht, Handtvesten, Brieff und Privilegia, die ihnen von unsern Vorfahren, Römischen Käysern und Königen, und sonderlich König Rudolphen, seeliger Gedächtnüs, der sie auff die vorgenannte Statt Uberlingen begnadet und befreyet hat, gegeben, und nachmahls confirmirt und bestäth seind, also, daß sye sich aller der Rechten und Freyhaiten gebrauchen sollen und mügen, als dieselb Statt Uberlingen gebraucht, und auch darzue ihr alt Herkommen und gut Gewohnhaiten, mit ihren Ein- und Aus-Burgern, die sye redlich hergebracht haben, in allen und jeglichen ihren Stückhen, Puncten, Articuln, Innhaltungen, Mainungen und Begreiffungen, wie dann die lauthen und begriffen seyn, gnediglich verneuert, confirmirt und bestettigt, verneuern, confirmiren und bestetten die auch von Römischer Käyserl. Macht Vollkommenhait wüssentlich in Krafft diß Brieffs.

Und mainen, setzen und wöllen, daß die krefftig sein, steth gehalten und vollzogen, und von niemands darwider gethan werden, sondern dieselben Burgermaister und Rathe der Statt Buchhorn, ihr Ein- und Aus-Burger und all ihr Nachkommen nun fürbaßer dabey bleiben, und sich der an allen Enden gebrauchen und genieſſen sollen und mögen, zu gleicher Weis, als ob sye von Worth zue Worthen hierinn begriffen und geschriben wären, von allermäniglich unverhindert, die wür auch dabey handthaben, schützen, schirmen und bleiben lassen wollen, als ihr Römischer Käyser und gnediger Herr.

Und gebiethen darauff allen und jeglichen Chur-Fürsten und Fürsten, Geistlichen und Weltlichen, Prälathen, Graffen, Freyen, Herren, Rittern und Knechten, Haubtleuthen, Vitzdomben, Vögten, Pflegern, Verwesern, Schulthaissen, Burgermaistern, Richtern, Räthen, Burgern, Gemainden, und sonst allen andern unsern und des Reichs Unterthanen und Getreuen, ernstlich und vestiglich mit dem Brieff, und wöllen, daß die vorgemelten Burgermaister und Rathe der Statt Buchhorn, ihr Ein- und Aus-Burger, all ihr Nachkommen an den berührten ihren Gnaden, Freyhaiten, Rechten, Handvesten, Brieffen und Privilegien, alt Herkommen und gueth Gewohnhaiten, und sonderlich an denen obgenannten ihren Gnaden und Freyhaiten, die sye von dem gemelten König Rudolphen haben, und diser unser Käyserlichen Verneuerung, Confirmation und Bestettigung nit irren noch hindern, sondern sye von unser und des heiligen Reichs wegen darbey handhaben, schützen und schirmen, und der geruehiglich gebrauchen, genieſſen, und gentzlich darbey bleiben lassen, und hierwider nit thuen, noch des jemandts zue thuen gestatten, als lieb einem jeden seye, unser und des Reichs schwere Ungnad und Straff, und darzue eine Poen, nemblich viertzig Marck löthigs Gold, zue vermeiden, die ein jeder, so offt er freventlich hierwider thät, uns halb in unser und des Reichs Cammer, und den andern halben Thail den mehr bestimmten Burgermaistern und Rathe zue Buchhorn und ihren Nachkommen unabläßig zue bezahlen, verfallen sein soll.

Mit Urkundt diß Brieffs, besigelt mit unserm Käyserlichen anhangenden Innsigel. Geben in unser und des Reichs Statt Augspurg, den 30. Tag des Monaths Martii, nach Christi unsers lieben HErrn, Erlösers und Seeligmachers Gebuhrt 1566. unserer Reiche des Röm. im vierdten, des Hungarischen im dritten, und des Böhmischen im achtzehenden Jahre.

Maximilian. (L. S.)

Daniel, Archiepiscopus Mogunt.

Ad Mandatum Sacræ Cæsareæ Majestatis proprium.

XIX.

Käysers Maximiliani II. Privilegium **vor die Städte Uberlingen und Buchhorn**, wider die Juden und Jüdinnen, de Anno 1566. siehe unten bey des heiligen Röm. Reichs Stadt Uberlingen.

XX.

Käysers Maximiliani II. Privilegium **vor die Stadt Buchhorn, sich ihrer alten Wahl-Ordnung zu gebrauchen**, de Anno 1571.

Wür Maximilian der Ander von GOttes Genaden, erwehlter Römischer Käyser, zue allen Zeithen Mehrer des Reichs, in Germanien, zue Hungern, Behaim, Dalmatien, Croatien und Sclavonien ꝛc. König, Ertz-Hertzog zue Oesterreich, Hertzog zue Burgundi, zue Steier, Kärnten, Crain und Wirtenberg ꝛc. Grave zue Tyrol ꝛc. Bekennen offentlich und thuen kundt allermänniglich, als weyland der allerdurchleuchtigist Fürst und Herr, Herr Karl der Fünfft, Römischer Käyser ꝛc. unser lieber Herr Vetter und Schwäher, hochseeliger und löblicher Gedächtnus, in unser und des heyligen Reichs Statt Buchhorn am Boden-See, aus etlichen beweglichen Ursachen, und sonderlich gemelter Statt zu Auffnemen, Wohlfahrt und Guethem, ein Reformation und Verenderung des Regiments, als Raths und Gerichts daselbst, auch wie es jährlich mit der Wahl des Raths und Gerichts-Personen gehalten werden solle, Ordnung fürgenommen und gemacht, doch mit austrucklichem Vorbehalt, solche Reformation und Ordnung jederzeith nach Gestalt und Gelegenhait der Sachen zue mindern, zue mehren und zue verbessern.

Und wür aber jetzo durch unser und des Reichs liebe Getreuen, Burgermaister, groß und klein Rath, auch Richter, auch gantze Gemaind bemeltter Statt Buchhorn, neben Fürbringung etlicher stattlichen erheblichen Ursachen, insonderhait aber, daß solches gemainem der Statt Nutzen und Wesen zue Guethem, auch zue desto besserer Erhaltung freundlichs Willens, guethen Vertrauens, Fried, Ruehe und Einigkhait zwischen gemainer ihrer Burgerschafft raichen wurde, ihre alte Raths- und Wahl-Ordnung, Gepreuche und Gewohnhaiten, immassen die Statt Uberlingen, auff welche sye die von Buchhorn von undencklichen Jahren hero durch etliche unser Vorfahren am Reiche, Römische Käyser und König, auch uns selbst privilegirt und befreyt weren, solches hiervor von weyland dem auch allerdurchleuchtigisten, unserm lieben Herrn und Vattern, Ferdinanden ꝛc. hochmilter und gottseeliger Gedächtnuß, erlangt hetten, hinfüro zue üben, und sich deren zue gebrauchen, gnediglich zuelassen und vergönnen wolten.

So haben wür demnach gnediglich angesehen solch ihr demüthig zimblich Pitte, auch die unterthänige, guethwillig und getreue Dienste, so sye uns und dem heiligen Reiche biß daher gehorsamblich erzaigt haben, und hinfüro wohl thuen sollen und mögen.

Insonderhait auch, daß, wie obstehet, berürte Statt Buchhorn auff Uberlingen von undencklichen Jahren hero privilegirt und befreyt ist.

Und dem allen nach mit wohlbedachtem Mueth, guethem Rath und rechter Wüssen, mehrgemelter Statt Buchhorn unsern gnedigen Consens gegeben, bewilliget, zugelassen und vergönnt, thuen dasselb auch hiemit von Römischer Käyserlicher Macht Vollkommenhait wissentlich, in Krafft diß Brieffs.

Also, daß nun hinfüro, und biß auff unser oder unser Nachkommen am heiligen Reiche, Römischer Käyser und König, Wohlgefallen, vorgemelte Burgermaister, Rath und Gemaind der Stadt Buchhorn ihre alte Raths- und Wahl-Ordnung allerdings, wie die Statt Uberlingen, auff vorberürte unsers lieben Herrn Vattern, Käyser Ferdinanden, Zulassung, in Ubung und Gebrauch hat, üben, und sich deren freuen, gebrauchen und geniessen sollen und mögen, von allermänniglich unverhindert.

Und gebiethen darauff allen und jeden unsern und des heiligen Reichs Ständen, Gliedern, Unterthanen, Zuegehörigen und Verwanthen, in was Würden, Standt oder Wesen die seind, ernstlich und vestiglich mit disem Brieff, und wollen, daß sye gemelte Burgermaister, Rath und Gemainde der Statt Buchhorn, bey diser unser gnedigisten Bewilligung, Vergönnung und Zulassung ruehiglich bleiben, sye derselben freuen, geprauchen und geniessen lassen, auch darwider nicht thuen, noch jemand andern zue thuen gestatten, in kein Weise, als lieb einem jeden seye, unser und des Reichs schwere Ungnad und Straff zue vermeiden. Das mainen wür ernstlich.

Mit Urkhundt diß Brieffs, besigelt mit unserm Käyserlichen anhangendem Insigel. Geben in unser Statt Wien, den zwelfften Tag des Monaths Septembris, nach Christi unsers lieben

lieben HErrn und Seeligmachers Gepurt funffzehenhundert und im ein und sibentzigisten, unserer Reiche des Römischen und Hungarischen im neunten, und des Beheimischen im drey und zwaintzigisten Jahren.

Maximilian.

Vice ac nomine Reverendissimi Dni Danielis,
Archi-Cancellarii Moguntini,
Vt. Jo. Bap. Weber, D.
Ad mandatum Sacræ Cæsareæ Majestatis proprium
P. Obernburger, mppria.

XXI.

Käysers Rudolphi II. Confirmatio Generalis **der Stadt Buchhorn** Privilegien, **und daß sie mit der Stadt Uberlingen einerley Recht und Freyheit zu geniessen**, de Anno 1582.

Wür Rudolph der Ander von GOttes Genaden, erwehlter Römischer Käyser, zue allen Zeithen Mehrer des Reichs, in Germanien, zue Hungarn, Behaimb, Dalmatien, Croatien und Sclavonien König, Ertz-Hertzog zue Oesterreich, ꝛc.

Bekhennen offentlich mit diesem Brieff, und thuen kundt allermänniglich, daß uns unser und des Reichs lieben Getreuen, N. Burgermaister und Rath der Stadt Buchhorn haben demüethiglich angeruefften und gebetten, daß wür als regierender Röm. Käyser ihnen und ihren Ein- und Aus-Burgern, und allen ihren Nachkommen, all und jeglich ihr Gnad, Freyhait, Recht, Privilegia und Handvesten, die ihnen gegeben, und von weyland unsern Vorfahren am Reiche, Römischen Käysern und Königen, und sonderlich König Rudolphen, seliger Gedächtnüs, der sie auff die Statt Uberlingen begnadet und gefreyet hat, confirmirt und besteth sein; also daß sye sich aller der Rechten und Freyhaiten gebrauchen sollen und mügen, als dieselb Statt Uberlingen gebraucht haben; Wie dann am jüngsten der allerdurchleuchtigist Fürst, Käyser Maximilian der Ander, unser geliebter Herr und Vatter, hochlöblicher Gedächtnuß, ihnen solches alles auch confirmirt und besteth hätte, zue erneuern, zue confirmiren und zue bestetten, gnediglich geruheten.

Deß haben wür angesehen solch ihr demüthig zimblich Bitte, auch die angenehmen, getreuen und nützlichen Dienste, so die gemelten von Buchhorn, und ihre Vorfahren, denenselben unsern Vorfahren, Römischen Käysern und Königen, und dem heyligen Reiche in mannigfältige Weg offt willigklich und unvertrossentlich gethan und erzaigt haben, und hinfüro in künfftig Zeith uns wohl thuen mögen und sollen.

Und darumb mit wohlbedachtem Muethe, guethem Rathe und rechter Wissen den vorgenannten Burgermeister und Rath der Statt Buchhorn, ihren Ein- und Aus-Burgern, und allen ihren Nachkommen, all und jeglich ihr vorgenannt Gnad, Freyhait, Recht, Handvesten, Brieff und Privilegia, die ihnen von unsern Vorfahren, Römischen Käysern und Königen, und sonderlich König Rudolphen, seeliger Gedächtnüß, der sie uff die vorbenannte Statt Uberlingen begnadet und befreyet hat, gegeben, und nachmahls confirmirt und bestätt sein, also, daß sye sich aller der Rechten und Freyhaiten gebrauchen sollen und mügen, als dieselb Statt Uberlingen gebraucht, und auch darzue ihr alt Herkomen und gueth Gewohnhaiten, mit ihren Ein- und Aus-Burgern, die sye redlich hergebracht haben, in allen und jeglichen ihren Stückhen, Puncten, Articuln, Innhaltungen, Mainungen und Begreiffungen, wie dann die lauthen und begriffen seind, gnediglich verneuert, confirmirt und bestettigt.

Verneuren, confirmiren und bestethen die auch von Römischer Käyserl. Macht und Vollkommenhait wüssentlich in Krafft diß Brieffs, und mainen, setzen und wöllen, daß die kräfftig sein, stäth gehalten und vollzogen, und von niemandts darwider gethan werde, sondern dieselben Burgermaister und Räthe der Statt Buchhorn, ihr Ein- und Aus-Burger und all ihr Nachkommen nun fürbaßer dabey bleiben, und sich der an allen Enden gebrauchen und geniessen sollen und mögen, zu gleicher Weis, als ob die von Worth zue Worthen hierinnen begriffen und geschriben wären, von allermänniglich unverhindert, die wür auch darbey handthaben, schützen, schirmen und bleiben lassen wollen, als ihr Römischer Käyser und gnediger Herr.

Und gebiethen darauff allen und jeglichen Chur-Fürsten und Fürsten, Geistlichen und Weltlichen, Prälathen, Graffen, Freyen, Herren, Rittern und Knechten, Haubtleuthen, Vitzdomben, Vögten, Pflegern, Verwesern, Schultheissen, Burgermaistern, Richtern, Räthen, Burgern, Gemainden, und sonst allen andern unsern und des Reichs Unterthanen und Getreuen,

treuen, ernstlich und vestiglich mit dem Brieff, und wöllen, daß sye die vorgenannten Burgermaister und Rath der Statt Buchhorn, ihr Ein- und Aus-Burger, all ihr Nachkommen an den berührten ihren Gnaden, Freyhaiten, Rechten, Handtvesten, Brieffen und Privilegien, alt Herkommen und gueth Gewohnhaiten, und sonderlich an denen obgenannten Gnaden und Freyhaiten, die sye von dem gemelten König Rudolphen haben, und diser unser Käyserlichen Verneuerung, Confirmation und Bestettigung nit irren noch hindern, sondern sye von unser und des heiligen Reichs wegen darbey handhaben, schützen und schirmen, und der geruehiglich gebrauchen, geniessen, und gentzlich darbey bleiben lassen, und hierwider nit thuen, noch des jemands andern zue thuen gestatten, als lieb einem jeden seye, unser und des Reichs schwere Ungnad und Straff, und darzue eine Poen, nemblich 40. Marck lötigs Golds, zue vermeiden, die ein jeder, so offt er freventlich hierwider thäte, uns halb in unser und des Reichs Cammer, und den andern halben Thail den mehr bestimmten Burgermaistern und Rathe zue Buchhorn und ihren Nachkommen unabläßlich zue bezahlen, verfallen sein soll.

Mit Urkundt diß Brieffs, besigelt mit unserm Käyserlichen anhangenden Innsigel. Geben in unser und des Reichs Statt Augspurg, den sechs und zwaintzigisten Tag des Monaths Julii, nach Christi unsers lieben HErrn Gebuhrt funffzehenhundert und im zwey und achtzigisten, unserer Reiche des Römischen im sibenden, und des Hungarischen im zehenden, und des Beheimbischen auch im sibenden Jahren.

Rudolph.

(L.S.)

Ad Mandatum Sacræ Cæsareæ Majestatis proprium

P. Obernburger, mppria.

Nota.

Käyser Rudolphus II. hat die Stadt Buchhorn 1594. begnadiget, die achte Maß Wein-Kanne zu Ungelt zu nehmen.

Der Statt Buchhorn, ihren Nachkommen, sowohl ausser als in der Statt Buchhorn, in ihren zuegehörigen Flecken, Dörffern, Weylern, und nidern Gerichten, auff den Wein, den die Wirth und Gastgäben in ihren Wirthschafften gegen den Gästen und Zehrleuthen verbrauchen, auch die gemelte Wirth, Gastgeben und andere in ihren Wirthschafft-Häusern bey der Maß auff die Gassen käufflich ausschencken und hingeben, die 8te Maß, oder wie solches in angeregter Statt Buchhorn von ihren Burgern geben und begehrt wird, zue Ungelt anschlagen, nemmen und einfordern lassen zue können ꝛc. gnediglich erlaubt worden. De dato Regenspurg, den 2ten Julii, nach Christi unsers lieben HErrn und Seeligmachers Gebuhrt funffzehenhundert und im vier und neuntzigisten, unserer Reiche des Römischen im neunzehenden, des Hungarischen im zwey und zweintzigisten, und des Böheimbischen auch im neunzehenden Jahren.

Rudolph.

(L. S.)

Wolffgangus, Archiepiscopus Mogunt.

Johann Wolff Preymandt.

Ad Mandatum Sacræ Cæsareæ Majestatis proprium

A. Hanniwaldt.

XXII.

Käysers Matthiæ Diploma, worinn er der Stadt Buchhorn Privilegia confirmiret, de Anno 1613.

Wür Mathias von GOttes Gnaden, Erwöhlter Römischer Käyser, zue allen Zeithen Mehrer des Reichs, in Germanien, zue Hungarn, Behaimb, Dalmatien, Croatien und Sclavonien König, Ertz-Hertzog zue Oesterreich, Hertzog zue Burgundi, zue Brabandt, zue Steyer, zue Kärndten und Crain, zue Lutzenburg, zue Würtenberg, Ober- und Nieder-Schlesien, Fürst zue Schwaben, Marggraffe des heyligen Römischen Reichs, zue Burgau, zue Mähren, Ober- und Nieder-Laußnitz, Gefürster Graffe zue Tyroll, zue Pfirdt, zue Kyburg und Görtz, Landgraffe im Elsaß, Herr auff der Windischen Marckt, zue Portenaw und zue Salins ꝛc.

Bekhennen offentlich mit disem Brieff, und thuen kundt allermänniglich, daß uns unser und des Reichs lieben Getreuen, N. Burgermeister und Rath der Statt Buchhorn, haben demüthiglich angerueffen und gebetten, daß wür, als jetzt regierender Römischer Käyser, ihnen und ihren Ein- und Aus-Burgern, und allen ihren Nachkommen, all und jegliche ihr Gnad, Freyhait, Recht, Privilegia und Handvesten, die ihnen gegeben, und von weyland unsern Vorfahren am Reiche, Römischen Käysern

sern und Königen, und sonderlich König Rudolphen, seeliger Gedächtnus, der sye auff die Statt Uberlingen begnadet und gefreyet hat, confirmirt und besteth sein, also, daß sye sich aller der Rechten und Freyhaiten gebrauchen sollen und mögen, als dieselb Statt Uberlingen gebraucht haben, wie dann am jüngsten der allerdurchleuchtigist Fürst, Käyser Rudolph der ander, unser geliebter Herr und Bruder, hochlöblicher Gedächtnus, den sechs und zwaintzigisten Julii, im Jahre funffzehenhundert zwey und achtzig, ihnen solches alles auch confirmirt und besteth hätte, zue erneuern, zue confirmiren und zue bestetten, gnediglich gerueheten.

Deß haben wür angesehen solch ihr demüthig zimblich Bitte, auch die angenemmen, getreuen und nützlichen Dienste, so die genannten von Buchhorn und ihre Vorfahren denenselben unsern Vorfahren, Römischen Käysern und Königen, und dem heyligen Reiche in mannigfaltige Weg offt willigklich und unvertrossentlich gethan und erzaigt haben, und hinfüro in künfftig Zeith uns wohl thuen mögen und sollen.

Und darumb mit wohlbedachtem Mueth, guethem Rath und rechter Wissen den vorgenannten Burgermaister und Rath der Statt Buchhorn, ihren Ein- und Aus-Burgern, und allen ihren Nachkommen, all und jegliche ihr vorgenannt Gnad, Freyhait, Recht, Handvesten, Brieff und Privilegia, die jn von unsern Vorfahren, Römischen Käysern und Königen, und sonderlich König Rudolphen, seeliger Gedächtnüß, der sye auff die vorgenannt Statt Uberlingen begnadet und gefreyet hat, gegeben und nachmahls confirmirt und besteth seyn, also, daß sie sich aller der Rechten und Freyhaiten gebrauchen sollen und mügen, als dieselb Statt Uberlingen gebraucht.

Und auch darzue ihr alt Herkommen und gueth Gewohnhaiten, mit ihren Ein- und Aus-Burgern, die sye redlich hergebracht haben, in allen und jeglichen ihren Stücken, Puncten, Articuln, Innhaltungen, Mainungen und Begreiffungen, wie dann die lauthen und begriffen sein, gnediglich verneuert, confirmirt und bestettigt.

Verneuern, confirmiren und bestetten die auch von Römischer Käyserlicher Macht Vollkommenhait wüssentlich, in Krafft diß Brieffs.

Und mainen, setzen und wöllen, daß die kräfftig seyn, steth gehalten und vollzogen, und von niemandts darwider gethan werde, sondern dieselben Burgermaister und Rath der Statt Buchhorn, ihr Ein- und Aus-Burger, und all ihr Nachkommen, nun fürbaßer dabey bleiben, und sich der an allen Enden gebrauchen und geniessen sollen und mögen, zue gleicher Weis, als ob die von Worth zue Worthen hierinnen begriffen und geschrieben weren, von allermänniglich unverhindert.

Die wür auch darbey handhaben, schützen, schirmen und bleiben lassen wöllen, als ihr Römischer Käyser und gnediger Herr.

Und gebiethen darauff allen und jeglichen Chur-Fürsten, Fürsten, Geistlichen und Weltlichen, Prälathen, Graffen, Freyen, Herren, Rittern, Knechten, Haubtleuthen, Land-Vögten, Vitzdomben, Vögten, Pflegern, Verwesern, Ambtleuthen, Schuldthaissen, Burgermaistern, Richtern, Räthen, Burgern, Gemeinden, und sonst allen andern unsern und des Reichs Unterthanen und Getreuen, ernstlich und vestiglich mit dem Brieff und wollen, daß sye die vorgenannten Burgermaister und Rath der Statt Buchhorn, ihr Ein- und Aus-Burger, all ihr Nachkommen, an den berührten ihren Gnaden, Freyhaiten, Rechten, Handvesten, Brieven und Privilegien, alt Herkommen und gueth Gewohnhaiten, und sonderlich an den obgenannten Gnaden und Freyhaiten, die sye von dem gemelten König Rudolphen haben, und diser unser Käyserlichen Verneuerung, Confirmation und Bestättigung nit irren noch hindern, sondern sye von unser und des heiligen Reichs wegen dabey handhaben, schützen und schirmen, und der geruhiglich gebrauchen, geniessen und gänzlich darbey bleiben lassen, und hierwider nit thuen, noch das jemands andern zue thuen gestatten, als lieb einem jeden sey, unser und des Reichs schwere Ungnad und Straff, und darzue ein Poen, nemblich viertzig Marck lötigs Golds, zue vermeiden, die ein jeder, so offt er freventlich hierwider thäte, uns halb in unser und des Reichs Cammer, und den andern halben Thail dem mehr bestimmten Burgermaister und Rath zue Buchhorn, und ihren Nachkommen, unnachläßlich zue bezahlen, verfallen seyn soll.

Mit Urkundt diß Brieffs, besigelt mit unserm Käyserlichen anhangenden Insigel. Geben in unserer Statt Wien, den dritten Tag des Monaths Junii, nach Christi unsers lieben HErrn und Seeligmachers Geburth im sechzehenhundert und dreyzehenden, unserer Reiche des Römischen im ersten, des Hungrischen im fünfften, und des Böheimbischen im dritten Jahren.

Mathias.

(L.S.)

Vice Reverendissimi Dni Jo. Swicardi, Archi-Cancellarii Moguntini,

Vt. H. L. von Ulm.

Ad mandatum Sac. Cæs. Majestatis proprium

J. A. Bucher.

XXIII.

Käysers Ferdinandi II. Confirmatio Privilegiorum der Stadt Buchhorn, worinn er sie auch auff die Stadt Uberlingen befreyet, de Anno 1620.

Wür Ferdinand der Ander von GOttes Gnaden, erwöhlter Römischer Käyser, zue allen Zeithen Mehrer des Reichs, in Germanien, zue Hungern, Behaimb, Dalmatien, Croatien und Sclavonien ꝛc. König, Ertz-Hertzog zue Oesterreich, Hertzog zue Burgundi, zue Brabant, zue Steyer, zue Kärnten, zue Crain, zue Lützemburg, zue Wirtemberg, Ober- und Nider-Schlesien, Fürst zue Schwaben, Marggrave des heyligen Römischen Reichs zue Burgau, zue Mähren, Ober- und Unter-Laußnitz, Gefürster Grave zue Habspurg, zue Tyrol, zue Pfirdt, zue Kyburg und zue Görtz, Landgrafe im Elsaß, Herr auff der Windischen Marck, zue Portenau und zue Salins ꝛc.

Bekennen offentlich mit disem Brieff, und thuen kundt allermänniglich, daß uns unser und des Reichs lieben Getreuen, N. Burgermaister und Rath der Statt Buchhorn, haben demüthiglich angeruffen und gebetten, daß wür als jetzt regierender Römischer Käyser ihnen und ihren Ein- und Aus-Burgern, und allen ihren Nachkommen, all und jegliche ihr Gnad, Freyhait, Recht, Privilegien und Handvesten, die ihnen gegeben, und von weyland unsern Vorfahren am Reiche, Römischen Käysern und Königen, und sonderlich König Rudolphen, seeliger Gedächtnuß, der sye auff die Statt Uberlingen begnadet und gefreyth hat, confirmirt und besteth seyn, also, daß sye sich aller der Rechten und Freyhaiten gebrauchen sollen und mögen, als dieselbe Statt Uberlingen gebraucht haben, wie dann am jüngsten der allerdurchleuchtigist Fürst, Käyser Mathias, unser geliebter Herr Vetter und Vatter, hochlöblicher Gedächtnuß, den dritten Junii sechzehenhundert und dreyzehen, ihnen solches alles auch confirmirt und besteth hette, zue erneuern, zue confirmiren und zue bestetten, gnediglich geruheten.

Deß haben wür angesehen solch ihr demüthig zimbliche Bitte, auch die angenemmen, getreuen und nützlichen Dienste, so die gemelten von Buchhorn, und ihre Vorfahren, denenselben unsern Vorfahren, Römischen Käysern und Königen, und dem heiligen Reiche in mannichfaltige Weg offt willigklich und unvertrossentlich gethan und erzaigt haben, und hinfüro in künfftige Zeithen uns wohl thuen sollen und mögen, und darumb mit wohlbedachtem Mueth, guethem Rath und rechter Wüssen, dem vorgenannten Burgermaister und Rath der Stadt Buchhorn, ihren Ein- und Aus-Burgern, und allen ihren Nachkommen, all und jegliche ihr vorgenannt Gnad, Freyhait, Recht, Handvesten, Brieff und Privilegia, die ihnen von unsern Vorfahren, Römischen Käysern und Königen, und insonderhait König Rudolphen, seeliger Gedächtnuß, der sye uff die vorbenannte Statt Uberlingen begnadet und befreyet hat, gegeben, und nachmahls confirmirt und besteth sein, also daß sye sich aller der Rechten und Freyhaiten gebrauchen sollen und mögen, als dieselb Statt Uberlingen gebraucht, und auch darzue ihr alt Herkommen und gueth Gewohnhaiten, mit ihren Ein- und Aus-Burgern, die sye redlich hergebracht haben, in allen und jeglichen ihren Stücken, Puncten, Articuln, Innhaltungen, Mainungen und Begreiffungen, wie dann die lauthen und begriffen seyn, gnediglich verneuert, confirmiret und bestettiget.

Verneuern, confirmiren und bestetten die auch von Römischer Käyserlicher Macht und Vollkommenhait wüssentlich, in Krafft diß Brieffs.

Und mainen, setzen und wöllen, daß die krefftig sein, steth gehalten und vollzogen, und von niemand darwider gethan werde, sondern dieselben Burgermaister und Rath der Statt Buchhorn, ihr Ein- und Aus-Burger, und all ihr Nachkommen, nun fürbaßer darbey bleiben, und sich der an allen Enden gebrauchen und geniessen sollen und mögen, zue gleicher Weis, als ob die von Wort zu Wort hierinnen begriffen und geschrieben weren, von allermänniglich unverhindert.

Die wür auch darbey handhaben, schützen, schirmen und bleiben lassen wollen, als ihr Römischer Käyser und gnädiger Herr.

Und gebiethen darauff allen und jeglichen Chur-Fürsten und Fürsten, Geistlichen und Weltlichen, Prälathen, Graven, Freyen, Herren, Rittern und Knechten, Haubtleuthen, Vitzdomben, Pflegern, Verwesern, Schuldthaissen, Burgermaistern, Richtern, Räthen, Burgern, Gemainden, und sonst allen andern unsern und des Reichs Unterthanen und Getreuen, ernstlich und vestiglich mit dem Brieff, und wollen, daß sye die vorgenannten Burgermaister und Rath der Statt Buchhorn, ihr Ein- und Aus-Burger, all ihr Nachkommen, an den bemelten ihren Gnaden, Freyhaiten, Rechten, Handvesten, Brieffen und Privilegien, alten Herkommen und gueth Gewohnhaiten, und sonderlich an den obgenannten Gnaden und Freyhaiten, die sye von dem gemelten König Rudolphen haben, und diser unser Käyserlichen Verneuerung, Confirmation und Bestättigung nit irren noch hindern, sondern sye von unsern und des heiligen Reichs wegen darbey handhaben, schützen und schirmen, und der geruhiglich gebrauchen, geniessen und gäntzlich darbey bleiben lassen, und hierwider nit thuen, noch jemandts andern zue thuen gestatten, als lieb einem jeden sey, unser und des Reichs schwere Ungnad und Straff, und darzue ein Poen, nemlich viertzig Marck löthiges Golds, zue vermeiden, die ein jeder, so offt er freventlich hierwider thätte, uns halb in unser und des Reichs Cammer, und den andern halben Thail den mehr bestimmten Burgermaister und Rath der Statt Buchhorn und ihren Nachkommen unabläßlich zue bezahlen, verfallen sein soll.

Mit Urkundt diß Brieffs, besigelt mit unserm Käyserlichen anhangenden Insigel.

Geben in unser Statt Wien, den vierzehenden Tag des Monaths Decembris, nach Christi unsers lieben HErrn und Seeligmachers Gebuhrt im sechzehenhundert zwaintzigisten, unserer Reiche des Römischen im andern, des Hungarischen im dritten, und des Böheimbischen im vierdten.

Ferdinand.

(L. S.)

Vice Reverendissimi Dni Jo. Swicardi, Archi-Cancellar. & Elect. Mog.

Vt. S. L. von Ulm.

Ad Mandatum Sacræ Cæsareæ Majestatis proprium

J. A. Pucher.

XXIV.

Käysers Ferdinandi II. Confirmation, so er der Stadt Buchhorn über ihre alte Raths- und Wahl-Ordnung Anno 1620. ertheilet.

Wür Ferdinand der Ander von GOttes Gnaden, erwöhlter Römischer Käyser, zue allen Zeithen Mehrer des Reichs, in Germanien, zue Hungarn, Behaimb, Dalmatien, Croatien und Sclavonien ꝛc. König, Ertz-Hertzog zue Oesterreich, Hertzog zue Burgundi, zue Brabandt, zue Steyer, zue Kärndten, zue Crain, zue Lutzenburg, zue Würtenberg, Ober- und Nieder-Schlesien, Fürst zue Schwaben, Marggrave des heyligen Römischen Reichs, zue Burgau, zue Mähren, Ober- und Nieder-Laußnitz, Gefürster Grave zue Habspurg, zue Tyrol, zue Pfirdt, zue Kyburg und Görtz, Landgraffe im Elsaß, Herr auff der Windischen Marckh, zue Portenaw und zue Salins ꝛc.

Bekhennen offentlich mit disem Brieff, und thuen kundt allermänniglich, daß uns unser und des Reichs liebe Getreue, N. Burgermaister und Rath der Statt Buchhorn, in glaubwürdiger Form fürbringen lassen einen Freyhaits-Brieff über ihre alte Raths- und Wahl-Ordnung, welche ihnen noch von weyland Käyser Carl dem Fünfften, unsern lieben Herrn Vettern, ertheilet worden, hernach von weyl. dem durchleuchtigisten Fürsten, Herrn Maximilian dem Andern, auch unsern lieben Herren Vettern und Vorfahren, Christseligster Gedächtnus, unter dato Wien, den zwelfften Tag des Monaths Septembris Anno 1571. confirmirt, und beynebens auch bewilligt und zuegelassen worden, obangeregte Ordnung hinfüro auff Maß und Weiß, wie bey unser und des heiligen Reichs Statt Uberlingen in üblichem Gebrauch und Herkommen ist, zu halten, welcher Brieff von Worth zue Worthen hernach geschriben stehet, und also lautet:

Wür Maximilian der Ander ꝛc. so alles schon vornen ingrossirt ꝛc.

Und dann darauff unterthänigklich angeruefen und gebetten, daß wür, als jetzt regierender Römischer Käyser, obberührten Freyhaits-Brieff alles seines Innhalts zue confirmiren und zue bestetten, gnediglich geruehten; immassen dann jüngst hievor weyl. unser geliebter Herr Vetter und Vatter, Käyser Mathias, Christmiltister Gedächtnus, gleicher Gestalt gethan hätte.

Das haben wür angesehen gedachter Statt Buchhorn demüthig zimblich Bitte, auch die angenemmen, getreuen, nützlichen und ersprießlichen Dienste, so mehr gedachte von Buchhorn und ihre Vorfahren weyland unsern Vorfahren, Römischen Käysern und Königen, und dem heil. Reich, auch unserm löblichen Hauß Oesterreich, unverdrossentlich erzeigt und bewiesen haben, und hinfüro zue thuen unterthänigst urpietig seynd, auch wohl thuen mögen und sollen.

Und darumben mit wohlbedachtem Mueth, guethem Rath und rechter Wissen solchen obinserirten Freyhaits-Brieff, als jetzt regierender Römischer Käyser, confirmirt und bestättigt. Confirmiren und bestetten ihnen denselben auch hiemit von Römischer Käyserl. Macht Vollkommenhait wüssentlich in Krafft diß Brieffs, was wür ihnen von Rechts und Billigkeit wegen daran zue confirmiren und zue bestetten haben, sollen und mögen.

Und mainen, setzen und wöllen, daß mehr obeinverleibter Freyheits-Brieff in allen und jeden seinen Worthen, Puncten, Clausuln, Articuln, Innhaltungen, Mainungen und Begreiffungen, kräfftig und mächtig seyn, steth, vest und unver-

unverbrüchlich gehalten werden/und offt gedachte Statt Buchhorn sich desselben gebrauchen/ geniessen und gäntzlich darbey bleiben sollen und mögen/ von allermänniglich unverhindert/ doch uns und dem heiligen Reich an unsern/und sonst männiglich an seinen Rechten und Gerechtigkeiten unvergriffen und unschädlich.

Und gebiethen darauff allen und jeden Chur-Fürsten und Fürsten/ Geistlichen und Weltlichen/ Prælaten/ Graffen/ Freyen/ Herren/ Rittern und Knechten/Haubtleuthen/Vitzdomben/ Vögten/ Pflegern/ Verwesern/ Ambtleuthen/ Schuldtheissen/Burgermeistern/Richtern/ Räthen/ Burgern/ Gemeinden/ und sonst allen andern unsern und des Reichs Unterthanen und Getreuen/ was Würden/ Stand oder Wesens die sein/ ernstlich und vestiglich mit diesem Brieff/ und wollen/ daß sye vielgedachte Statt Buchhorn an obbestimmten ihren habenden Freyhaits-Brieff/auch dieser unser Käyserl. Confirmation nit irren noch hindern/ sondern sye darbey von unser und des Reichs wegen vestiglich handthaben/ schützen und schirmen/ und deren geruhiglich gebrauchen/ geniessen und gäntzlich darbey bleiben lassen/ und hierwider nicht thuen/ noch das jemandt anderen zu thuen gestatten/ in kein Weis/ als lieb einem jeden seye/ unser und des Reichs schwere Ungnad und Straff zue vermeiden. Das mainen wür ernstlich.

Mit Urkhundt diß Brieffs/ besigelt mit unserm Käyserlichen anhangenden Insigel. Geben in unser Statt Wien/ den vierten Tag des Monaths Decembris, nach Christi unsers lieben HErrn und Seeligmachers Gebuhrt sechzehenhundert und im zwaintzigisten/ unserer Reiche des Römischen im andern/ des Hungarischen im dritten/ und des Böheimbischen im vierten Jahre.

Ferdinand.

(L. S.)

Vice Reverendissimi Dni Jo. Swicardi, Archi-Cancell. & Elect. Mog.

Vt. H. L. von Ulm.

Ad Mandatum Sac. Cæs. Majestatis proprium

J. A. Pucher.

XXV.

Käysers Ferdinandi III. Confirmatio Generalis **der Stadt Buchhorn** Privilegien/ welcher sie auch auf die Stadt **Uberlingen** in omnibus & per omnia allergnädigst befreyet/ de Anno 1638.

Wür Ferdinand der Dritte von Gottes Gnaden/ erwehlter Römischer Käyser/ zue allen Zeithen Mehrer des Reichs/ ꝛc.

Bekhennen offentlich mit diesem Brieff/ und thuen kundt allermänniglich/ daß uns unser und des Reichs liebe Getreue/ N. Burgermaister und Rath der Stadt Buchhorn haben demüthiglich angerueffen und gebetten/ daß wür als jetzt regierender Röm. Käyser ihnen und ihren Ein- und Aus-Burgern/ und allen ihren Nachkommen/ alle und jegliche ihre Gnad/ Freyhait/ Recht/Privilegien und Handvesten/die ihnen gegeben/ und von weyland unsern Vorfahren am Reiche/ Römischen Käysern und Königen/ und sonderlich König Rudolphen/ seeliger Gedächtnüs/ der sie auff die Statt Uberlingen begnadet und gefreyet hat/ confirmirt und besteth sein; also daß sye sich aller der Rechten und Freyhaiten gebrauchen sollen und mögen/ als dieselbe Statt Uberlingen gebraucht haben; Wie dann am jüngsten der allerdurchleuchtigst Fürst und Herr/ Herr Ferdinand der Ander/ Römischer Käyser/ höchstseeligster Gedächtnuß/unser freundlich geliebter Herr und Vatter/ unterm Dato vierzehenden Decembris des verwichenen sechzehenhundert und zwaintzigisten Jahrs/ ihnen solches alles auch confirmirt und besteth hätte/ zue erneuern/ zue confirmiren und zue bestetten/ gnediglich geruheten.

Deß haben wür angesehen solche ihre demüthig zimbliche Bitte/ auch die angenehmen/ getreuen und nützlichen Dienste/ so die gemelten von Buchhorn/ und ihre Vorfahren/ denenselben unsern Vorfahren Römischen Käysern und Königen/ und dem heiligen Reiche in mannigfältige Weg offt willigklich und unvertrossentlich gethan und jederzeit erzaigt haben/ und hinfüro in künfftig Zeith uns wohl thuen mögen und sollen.

Und darumb mit wohlbedachtem Mueth/ guethem Rath und rechten Wissen den vorgenannten Burgermeister und Rath der Statt Buchhorn/ ihren Ein- und Aus-Burgern/ und allen ihren Nachkommen/ alle und jegliche ihre vorgenannte Gnad/ Freyhait/ Recht/ Handtvesten/ Brieff und Privilegia, die ihnen von unsern Vorfahren/ Römischen Käysern und Königen/ und sonderlich König Rudolphen/ seeliger Gedächtnüß/ der sie auff die vorbenannte Statt Uberlingen begnadet und befreyet hat/ gegeben/ und nachmahls confirmirt und bestätt sein/ also/ daß sye sich aller der Rechten und Freyhaiten gebrauchen sollen und mögen/ als dieselbe Statt Uberlingen gebraucht/ und auch darzue ihr alt Herkommen und gueth Gewohnhaiten/ mit ihren Ein- und Aus-Burgern/ die sye redlich hergebracht haben/ in allen und jeglichen ihren

ihren Stückhen/Puncten/Articuln/Innhaltungen/Mainungen und Begreiffungen/wie dann die lauthen und begriffen seind/ gnediglich verneuert/ confirmirt und bestettigt.

Verneuen/ confirmiren und bestettigen die auch von Römischer Käyserlicher Macht Vollkommenhait wüssentlich in Krafft diß Brieffs/ und mainen/ setzen und wollen/ daß die kräfftig sein/ stäth gehalten und vollzogen/ und von niemandts darwider gethan werde/ sondern dieselben Burgermaister und Rath der Statt Buchhorn/ihr Ein- und Aus-Burger und alle ihr Nachkommen nun fürbaßer darbey bleiben/ und sich der an allen Enden gebrauchen und geniessen sollen und mögen/ zu gleicher Weis/ als ob die von Worth zue Worthen hierinnen begriffen und geschriben wären/ von allermänniglich unverhindert/ die wür auch darbey handthaben/ schützen/ schirmen und bleiben lassen wollen/ als ihr Römischer Käyser und gnediger Herr.

Und gebiethen darauff allen und jeden Chur-Fürsten und Fürsten, Geistlichen und Weltlichen/ Prälathen/ Graffen/ Freyen/ Herren/ Rittern/ Knechten/ Haubtleuthen/ Vitzdomben/ Vögten/ Pflegern/ Verwesern/ Schuldthaissen/ Burgermaistern/ Richtern/ Räthen/ Burgern/ Gemainden/ und sonst allen andern unsern und des Reichs Unterthanen und Getreuen/ ernst- und vestiglich mit disem Brieff/ und wöllen/ daß sye die vorgenannten Burgermaister und Rath der Statt Buchhorn/ihr Ein- und Aus-Burger/alle ihre Nachkommen an den berührten ihren Gnaden/ Freyhaiten/ Rechten/ Handtvesten/ Brieffen und Privilegien/ alt Herkommen und gueth Gewohnhaiten/ und sonderlich an denen obgenannten Gnaden und Freyhaiten/ die sye von dem gemelten König Rudolphen haben/ und diser unserer Käyserl. Verneuerung/Confirmation und Bestettigung nicht irren noch hindern/ sondern sye von unsern und des heiligen Reichs wegen darbey handhaben/ schützen und schirmen und der geruehiglich gebrauchen/ geniessen/ und gentzlich darbey bleiben lassen/ und hierwider nicht thuen/ noch jemands andern zue thuen gestatten/ als lieb einem jeden seye/unser und des Reichs schwere Ungnad und Straff/ und darbey eine Poen/ nemblich 40. Marck löthigs Golds/zue vermeiden die ein jeder/ so offt er frevenlich hierwider thäte/ uns halb in unser und des Reichs Cammer und den andern halben Thail den mehr bemelten Burgermaister und Rath zue Buchhorn und ihren Nachkommen unabläßlich zue bezahlen/ verfallen sein solle.

Mit Urkundt diß Brieffs/ besigelt mit unserm Käyserlichen anhangenden Innsigel. Der geben ist in unserer Statt Wien/ den dreyßigisten Tag des Monaths Aprilis, nach Christi unsers lieben HErrn und Seeligmachers Gebuhrt im sechzehenhundert acht und dreyßigisten/ unserer Reiche des Römischen im andern/ des Hungarischen im dreyzehenden/ und des Böhmischen im eilfften Jahr.

Ferdinand.

(L.S.)

Vt. Conrad Hildtprandt.

Ad Mandatum Sacræ Cæsareæ Majestatis proprium

J. M. Arnoldin von Clarstain.

XXVI.

Käysers Ferdinandi III. Confirmation **der Raths- und Wahl-Ordnung der Stadt Buchhorn**, de Anno 1638.

Wür Ferdinand der Dritte von GOttes Gnaden/ erwöhlter Römischer Käyser/ zue allen Zeiten Mehrer des Reichs/ in Germanien/ zue Hungarn/ Böheimb/ Dalmatien/ Croatien und Sclavonien ꝛc. König ꝛc.

Bekennen offentlich mit disem Brieff/ und thuen kundt allermänniglich/ daß uns unsere und des Reichs liebe Getreue/ N. Burgermaister und Rath der Statt Buchhorn/ in glaubwürdiger Formb fürbringen lassen einen Freyhaits-Brieff über ihre alte Rath- und Wahl-Ordnung/ welche ihnen noch von weyland Käyser Carl dem Fünfften/ unserm lieben Vettern/ erthailt/ und hernach von weyland dem Durchleuchtigisten Fürsten/ Herrn Maximilian dem Andern/ auch unserm lieben Herrn Vettern und Vorfahren/ Christseeligster Gedächtnuß/ unter Dato Wien/ den zwelfften Tag des Monaths Septembris, Anno funffzehenhundert und ein und sibentzig/ confirmirt/ und benebens auch bewilliget und zuegelassen worden/ obangeregte Ordnung hinfüro auff Maß und Weis/ wie bey unser und des heiligen Reichs Statt Uberlingen in üblichem Gebrauch und Herkommen ist/ zu halten/ welcher Brieff von Worth zue Worthen hernach geschriben stehet/ und also lautet:

(Siehe oben **Käysers** Maximiliani II. Privilegium, de Anno 1571.)

Und uns darauff unterthäniglich haben angeruffen und gebetten/ daß wür als jetzt regierender Römischer Käyser obberührten Freyhaits-

Brieff, alles seines Innhalts, zue confirmiren und zue bestetten, gnediglich geruheten, immassen dann jüngst hiervor weyland unser freundlicher geliebter Herr und Vatter, Käyser Ferdinand der Ander, Christmildister Gedächtnuß, gleicher Gestalt gethan hette.

Deß haben wür angesehen gedachter Statt Buchhorn demüthig zimblich Bitt, auch die angenemmen, getreue, nützlich und ersprießliche Dienst so mehrgedachte von Buchhorn, und ihre Vorfahren, weyland unsern Vorfahren, Römischen Käysern und Königen, und dem heiligen Reich, auch unserm löblichen Hauß Oesterreich, unvertrossentlich erzaigt und bewiesen haben, und sye hinfüro zue thuen unterthänigist urbiethig seind, auch wohl thuen sollen und mögen.

Und darüber mit wohlbedachtem Mueth, guethem Rath und rechter Wüssen, solchen obinserirten Freyhaits-Brieff, als jetzt regierender Römischer Käyser, confirmirt und bestettigt. Confirmiren und bestetten ihnen denselben auch hiemit von Römischer Käyserlicher Macht Vollkommenhait wüssentlich, in Krafft diß Brieffs, was wür ihnen von Rechts und Billigkait wegen daran zue confirmiren und zue bestetten haben, sollen und mögen.

Und mainen, setzen und wöllen, daß mehr obeinverleibter Freyhaits-Brieff, in allen und jeden seinen Worthen, Puncten, Clausuln, Articuln, Innhaltungen, Mainungen und Begreiffungen, kräfftig und mächtig seyn, steth, vest und unverbrüchlich gehalten werden, und offtgedachte Statt Buchhorn sich desselben gebrauchen, geniessen und gäntzlich darbey bleiben sollen und mögen, von allermänniglich unverhindert, doch uns und dem heiligen Reich an unsern und sonst männiglich an seinen Rechten und Gerechtigkeiten unvergriffen und unschädlich.

Und gebiethen darauff allen und jeden Chur-Fürsten und Fürsten, Geistlichen und Weltlichen, Prälathen, Graven, Freyen, Herren, Rittern, Knechten, Haubtleuthen, Vitzdomben, Vögten, Pflegern, Verwesern, Ambtleuthen, Schuldthaissen, Burgermaistern, Richtern, Räthen, Burgern, Gemainden, und sonst allen andern unsern und des Reichs Unterthanen und Getreuen, was Würden, Stand oder Wesens die seyn, ernstlich und vestiglich mit diesem Brieff, und wollen, daß sye vielgedachte Statt Buchhorn an obbestimmten ihren haben Freyheits-Brieff, auch diser unser Käyserlichen Confirmation nit irren noch hindern, sondern sye darbey von unser und des Reichs wegen vestiglich handhaben, schützen und schirmen, und deren geruhiglich gebrauchen, geniessen und gäntzlich darbey bleiben lassen, und hierwider nichts thuen, noch das jemandts andern zu thuen gestatten, als lieb einem jeden seye, unser und des Reichs schwere Ungnad und Straff zue vermeiden, das mainen wür ernstlich.

Mit Urkundt diß Brieffs, besigelt mit unserm Käyserlichen anhangenden Insigel. Geben in unserer Statt Wien, den dreißigisten Aprilis, nach Christi unsers lieben HErrn und Seeligmachers Gebuhrt sechzehenhundert acht und dreißig, unserer Reiche des Römischen im andern, des Hungarischen im dreyzehenden, und des Beheimbischen im eilfften Jahren.

Ferdinand.

(L. S.)

Conrad Hildprandt.

Ad mandatum Sacræ Cæsareæ Majestatis proprium

J. M. Arnoldin von Clarstein.

XXVII.

Käysers Ferdinandi III. Declaration, daß die Demolition der Stadt Buchhorn Thoren, Thürnen, Schantzen und Mauren, ihr an ihren wohl hergebrachten Privilegien, Stadt-Rechten und Immunitäten ohnschädlich seyn solle, auch daß sie selbige nach erfolgtem allgemeinen Frieden wieder auffbauen mögen,

de Anno 1644.

Wür Ferdinand der Dritte von GOttes Gnaden, erwöhlter Römischer Käyser, zue allen Zeithen Mehrer des Reichs, in Germanien, zue Hungarn, Böhaimb, Dalmatien, Croatien und Sclavonien ꝛc. König, Ertz-Hertzog zue Oesterreich, Hertzog zue Burgund, Steyer, Kärnten, Crain und Würtenberg, Grave zue Tyrol, ꝛc.

Bekennen und thuen kundt jedermännniglichen mit disem offenen Käyserlichen Brieff bezeigend, Demnach wür zu mehrer Beförderung unserer und des heiligen Reichs Kriegs-Dienst, und des gemeinen nothleidenden Wesens erheischender Nothdurfft, auch des gantzen Boden-Sees Versicherung, die Mauren und Fortifications-Gebäu umb unsere und des heil. Reichs Statt Buchhorn am Boden-See, (welche der Schwedische Feld-Marschalck, Gustav Horn, eine geraume Zeit besetzt und mit Wählen wohl befestiget gehabt, jedoch in Anno sechzehenhundert fünff und dreyßig, nach erhaltener glücklichen Victori bey Nördlingen, für sich selbst wieder qvittirt) gleich damahlen nach Abzug jetzt besagtes Feinds, meistentheils niederreissen und ruiniren, auch anietzt in dem nächst nunmehr zue End geloffnen sechzehenhundert drey und viertzigisten Jahr alles dasjenige, was noch übrig an auffgeworffenen Schantzen, Statt-Mauren, Thürnen und Thoren auffrecht gestanden, damit der Feind, nach Occupirung der Statt Uberlingen, mehr besagte Statt Buchhorn, zue des gantzen Boden-Sees und aller benachbarten Stände grossen Gefahr, Ungelegenheit und Schaden, nit wiederumb von neuem mit Volck besetzen und vergraben könne, vollends auff den Grund schleiffen, offen und dem Boden gleich machen lassen.

Daß uns solchemnach Burgermaister und Rath mehr besagter Statt Buchhorn, vermittelst des hoch- und wohlgebohrnen, unsers und des Reichs Erb-Truchsässens und lieben Getreuen, Maximilian Wilibalden, Graffens zue Wolffegg, und Herrn zue Waldburg, unsers Hoff- Krieg-Raths, Obristen Feld-Wachtmaisters und bestellten Obristens, umb unsere Käyserliche Attestation und Versicherung, daß ihnen solche auff unsern Befelch und zu des gemeinen Wesens Nothdurfft vorgenommene Demolition ihrer Statt-Thoren und Mauren ihnen und ihren Nachkömmlichen künfftig zue ewigen Zeiten an ihren von weyland unsern Vorfahren, Römischen Käysern und Königen, habenden Privilegien, Recht und Gerechtigkeiten, auch Statt-Rechten gar und gäntzlich ohnpræjudicirlich sein möge, in Unterthänigkeit angeruffen und gebetten haben.

Wie nun aber berürte Demolition und Zerschleiffung der Statt Buchhorn wegen des gemeinen Wesens hoher Nothdurfft, auch Versicherung mehr ermeltes Boden-Sees und andern oberzehlten Ursachen halber vorgenommen werden müssen; Also erklären wür uns hiemit Krafft dises unsers Käyserlichen offenen Brieffs, daß mehr offt gesagten Burgermaistern, Rath und gantzen Burgerschafft, wie auch deroselben Successoren und Nachkommen der Statt Buchhorn, solche Demolition der niedergerissenen und geschleiffften Statt-Mauren, Thürn und Thoren, ohne einigen Præjudiz oder Schmälerung ihrer Regalien, Privilegien, Immunitäten, Statt-Rechten, Jurisdiction und Gerechtigkeiten seyn, auch solche zue verhoffendem allgemeinen Frieden wohl wieder aufferbauen, die Statt mit Thoren beschliessen, wieder neue Statt-Gräben auffwerffen, auch so gueth sie können und ihnen möglich, mit allen anderen darzue gehörigen Requisiten verwahren, und sich ihrer alten Freyheiten und Gnaden wie vorhin geruhiglich bedienen sollen und mögen, ohne allermänniglichs Eintrag, Verhinderung oder Einredt.

Mit Urkundt diß Briefs, besigelt mit unserm Käyserlichen auffgetruckten Secret-Insigel. Der geben ist in unserer Statt Wien, den funffzehenden Tag des Monaths Januarii, nach Christi unsers lieben HErrn und Seeligmachers gnadenreichen Gebuhrt im sechzehenhundert vier und viertzigisten, unserer Reiche des Römischen im achten, des Hungarischen im neunzehenden, und des Behaimbischen im sibenzehenden Jahr.

Ferdinand.

(L. S.)

Conrad Hildprandt.

Ad mandatum Sacræ Cæsareæ Majestatis proprium

Johann Söldner.

XXIIX.

Käysers Ferdinandi III. Moratorium vor die Stadt Buchhorn,

de Anno 1649.

Wür Ferdinand der Dritte von GOttes Gnaden, erwöhlter Römischer Käyser, zue allen Zeiten Mehrer des Reichs, in Germanien, zue Hungarn, Böheimb, Dalmatien, Croatien und Sclavonien ꝛc. König, Ertz-Hertzog zue Oesterreich, Hertzog zue Burgund, Steyer, Kärnten, Crain und Würtenberg, Graff zue Tyroll. Entbieten N. allen und jeden Obrigkeiten, so mit disem unsern Käyserlichen Brieff, oder glaubwürdigen Abschrifft davon ersucht werden, insonderheit aber unserer und des Reichs lieben Getreuen, N. Burgermaister und Rath der Statt Buchhorn, sambtlichen Creditorn, welcher Orten die sowohl im heiligen Römischen Reich, als unsern Erb-Königreich, Fürstenthum und Landen gesessen seind, unser Käyserl. Gnad, und hiemit zu wissen, obwohlen wir obgedachte Burgermaister und Rath der Statt Buchhorn noch in anno sechzehenhundert vier und viertzig den 30. Augusti, auff ihr damahliges unterthänigstes Bitten und Anruffen, unser Käyserlich Moratorium wider ihre Credi-

Creditores uff fünff Jahr lang gnedigst ertheilt/ dieweilen sie aber in gedachter Zeit durch die continuirliche und ferrer eingefallene verderbliche Kriegs-Pressuren vollends gantz zue Boden gelegt/ und zue einiger Respiration mehr kommen könten/ wie solches ihre abgetragene Mauren/ Thürn und verbrannte Vorstätt augenscheinlich bezeugen; Als haben wür ihnen auff ferner ihr allerunterthänigst flehentliches Anlangen und Bitten unser Käyserlich Moratorium über ihre völlige Capitalia und Interesse auff noch fünff Jahr lang von dato diß Brieffs allergnedigst prolongirt/ und von neuem mitgetheilt und gegeben.

Gesinnen und begehren hierauff an alle und jede Obrigkeiten/ wie auch die Creditores sammentlich/ und einen jeden insonderheit/ und wollen/ daß sie mit obgedachten Burgermaister und Rath der Statt Buchhorn wegen ihrer Prætension und Forderungen/ sowohl an Capital als Interesse, die vorbestimmte Jahr über in Gedult stehen/ und sie wider diß unser Käyserliches Moratorium in keinerley Weis noch Weg molestiren/ dringen oder beschweren noch gegen besagte Statt und deren Unterthanen/ auch alle ihr Haab und Güther mit Arresten, Repressalien und Executions-Processen verfahren/ sondern sich dessen allen bey Vermeidung unserer Käyserlichen Ungnad und Straff gäntzlich äussern/ enthalten/ und also mehr gemelte Burgermaister und Rath der Statt Buchhorn dises unsers Käyserlichen Moratorii obgedachte fünff Jahr über (jedoch die Causas pias, arme Wittib und Wäisen/ und andere nothleidende Personen ausgenommen) ruhig und unangefochten genieſſen lassen.

Wie nun ihr/ die Creditores, hieran mehrers nit/ als die Zeit/ unter welcher sich obbesagte Burgermaister und Rath der Statt Buchhorn wieder erholen könten/ zu verlieren habt/ diſe unsere Bewilligung auch den Rechten und des heiligen Reichs auffgerichten Policey-Ordnung nicht ungemäß ist; also geschicht auch hieran unser gnedigster endlicher Wille und Mainung. Geben in unserer Statt Wien/ den zwey und zweintzigisten Decembris, Anno sechzehenhundert neun und viertzig/ unserer Reiche des Römischen im vierzehenden/ des Hungarischen im fünff und zwaintzigisten/ und des Böhaimbischen im drey und zwaintzigisten.

Ferdinand.

(L.S.)

Vt. F. G. Kurtz.

Ad Mandatum Sacræ Cæsareæ Majestatis proprium

Wilhelm Schröder.

XXIX.

Käysers Ferdinandi III. Rescriptum **an Ertz-Hertzog Ferdinand Carl zue Oesterreich zu Inspruck, vor die Stadt Buchhorn, wegen ihres erlangten** Moratorii, **und daß das Land-Gericht in Schwaben solches, wie auch die** Dispositiones Instrumenti Pacis, **in Obacht nehmen solle,** de Anno 1653.

Wir Ferdinand der Dritte von GOttes Gnaden, erwöhlter Römischer Käyser/ zue allen Zeiten Mehrer des Reichs.

Durchleuchtiger/ Hochgebohrner/ freundlich geliebter Vetter/ Schwager und Fürst ꝛc.

Bey uns haben sich unsere und des Reichs liebe Getreue/ N. Burgermaister und Rath der Stadt Buchhorn/ in Unterthänigkeit beklagt/ was Massen sie von dem Land-Gericht in Schwaben/ unerachtet ihres von uns unlängst erlangten Moratorii, auff Anhalten unsers gewesten Kriegs-Commissarii, Handels/ wegen eines prætendirten Contribution-Ausstandes mit schweren Executionen belegt/ auch mit der Acht und Ober-Acht bedrohet werde; Wann aber diese Proceduren dem Frieden-Schluß nicht gemäß/ zumahlen diſe Statt bey dem vorgewesten langwierigen Kriegs-Läuffen nicht allein über einmahl hundert und sibentausend neunhundert drey und achtzig Gulden zue unsern Kriegs-Diensten herschiessen/ und sonsten bezahlen müssen/ sondern auch noch darzue durch Brand/ Niederreissung der Mauren/ und in andere Weg in Grund verheert und verderbt worden/ der Gestalt/ daß da auff ein oder des andern Creditoren Anruffen mit dergleichen Executionen wider sie verfahren werden solte/ sie samt ihrer armen Burgerschafft denselben weichen und die Statt verlassen müsten/ derowegen so haben uns dieselbe um Einwendung unsers Käyserl. Ambts und Hülff Rechtens in Unterthänigkeit angeruffen und gebetten.

Wann wür nun in Krafft tragenden Käyserlichen Ambts schuldig/ männiglich auff Anruffen Recht zue ertheilen und widerfahren zu lassen; Als ersuchen wür E. Ld. freund-vetter-schwager- und gnediglich/ Sye wollen bey ermeltem Land-Gericht die Verfügung thuen/ und darob halten/ damit unsere Käyserliche Verordnungen/ wie auch die Dispositiones Instrumenti Pacis von demselben in gebührender Obacht gehalten/ niemand darwider beschwert/ und des heiligen Reichs Ständen zue fernern Klagen kein Anlaß gegeben werden möge.

Hierahn

Hierahn erweißen vns E. Lbd. neben der selbst Billigkhait/ sonder angenembes Gefallen/ dero wür mit Freundt-Vetter-Schwägerlichen Willen/ Kayserlichen Hulden/ und allen Guethen vorderist wohl beygethan.

Geben in unserer und des heiligen Reichs Statt Regenspurg/ den Ersten Martii, Anno Sechzehenhundert/ Drey und Funfftzig/ unserer Reiche/ des Römischen im Siebenzehenden/ des Hungarischen im Acht und Zweintzigsten/ und des Böhaimbischen im Sechs und zweintzigsten.

E. Lbd.

guethwilliger Vetter/ und Schwager

Ferdinandt.

Vt. Ferdinand/ Graff Kurtz ꝛc.

Wilhelmb Schrödter.

XXX.

Käysers Ferdinandi III. Decretum **an dero Hof-Cammer, daß die Stadt Buchhorn/ auf Sechs Jahr lang derer Römer-Monathe zu** Reparirung **ihrer Stadt-Mauer und Pforten befreyet seyn solle,** de Anno 1655.

Von der Röm. Kayserlichen Majestät Unserm allergnedigsten Herrn/ Dero löblichen Hoff-Cammer in Gnaden anzuezaigen/ was Gestalt dieselbe in gnedigster Erweg- und Behertzigung des Notorischen überaus grossen Schaden und Ruin/ darinnen die Statt Buechhorn durch die vorgewesste langwierige Krieg vast vor andern gerathen/ Ire Majestät gedachte Statt nicht allein die ahn den 100. Römer-Monathen noch schuldige Fünff und zweintzig/ und zway und sechzig Römer-Monathen in Gnaden nachgesehen/ und deßwegen von wohlgedachter Hoff-Cammer aus dem Rest an alle Executiones wider die Statt einzuestellen befohlen/ sondern demselben auch/ damit Sye gleichwohl in etwas Ihres aus Kayserlichen Befelchen dem gemeinen Weesen zum Besten vorgenomner Demolition der Statt Maintz und Porten erlittenen Schaden/ Ergetzligkeit empfinde/ der von den damahls verordneten Demolitions-Commissarien gethaner Vertröstung nach/ die künfftige Römer-Monath auff sechs Jahr lang zue Reparierung derselben Ihnen in Handen gelassen werden sollen.

Dessen die löbliche Hoff-Cammer also hiemit per Decretum zue erinnern anbefohlen worden/ welche sich hiernach zue richten/ und Ihre Kayserliche Majestät gnedigsten Befelch zue vollziehen wüssen wird. Und verbleiben mehr allerhöchst gedachte Kayserliche Majest. deroselben mit Kayserlichen Gnaden vorderist wohl gewogen.

Per Imperatorem.

11. Octobr. 1655.

Daß diese Copey nach der Kayserl. Reichs-Hoff-Cantzley Registratur collationiret/ und derselben in allen von Worth zue Worth gleich lauthende befunden worden/ urkhundt mein aigene Hand Underschrifft/ und Pettschafft. Actum Wien/ den 7ten Julii, Ao. 1656.

Leonhardt Pipius/ Reichs-Hof-Cantzley-Registrator.

(L.S.)

XXXI.

Salvus Conductus **Käysers** Ferdinandi III. **vor die Stadt Buchhorn wider ihre** Creditores, de Anno 1655.

Wir Ferdinandt der Dritte von Gottes Gnaden, erwöhlter Römischer Kayser/ zue allen Zeithen Mehrer des Reichs/ in Germanien/ zue Hungarn/ Behaimb/ Dalmaiten/ Croatien und Sclavonien ꝛc. König.

Bekhennen offentlich mit diesem Brieff/ und thuen khund allermänniglich. Demnach wür zwischen N. Burgermeister und Rath/ unserer und des heiligen Reichs Statt Buechhorn ahn ainem/ und derselben Creditorn andern Thails/ des Bischoffen zue Costantz und neben N. Burgermaister und Rath zue Rothweyl gewuste Kayserliche Commission ahn- und auffgetragen/ daß wür derowegen/ und aus andern Unser Kayserlich Gemüeth bewegenden gantz erhöblichen dapfferen Ursachen/ Ihnen obgemelten Burgermaister und Rath/ auch allen und jeden Ihren Burgeren/ Angehörigen und Underthanen/ sambt Ihren Weibern/ und Kindern und Verwanthen unser und des heiligen Reichs Frey-Sicherhait und Glaith für Gewallt/ zum Rechten gnediglich gegeben/ und mitgethailet haben. Thun das auch hiemit wüssentlich in Crafft diß Brieffs/ und mainen/ setzen und wollen/ daß gedachte Burgermaister und Rath/ sambt der gantzen Burgerschafft und Angehörigen/ biß zur Vollend- und Erörterung der zwischen Ihnen und Ihren Creditorn schwebenden Commission, in unser und des heiligen Reichs Frey Sicher-

hait

hait und Glaidt sein, und sich dessen ruehiglich freuen, gebrauchen und geniessen sollen und mögen, von allermänniglich unverhindert.

Vnd gebiethen darauff allen und jeden Chur-Fürsten, Fürsten, Gaist- und Weltlichen, Prälathen Grafen, Freyen, Herren, Rittern, Knechten und Vögten, Haubt-Leuthen, Vitzdomben, Vögten, Pflegern, Verwesern, Amt-Leuthen, Landt-Richtern, Schuldthaissen, Burgermaistern, Richtern, Räthen, Burgern, Gemainden, und sonst allen andern unsern undt des Reichs Vnterthanen und Getreuen, was Würden, Standts oder Weesens die seind, ernstlich mit disen Brieff, und wollen, daß Sye mehrgedachten Burgermaister und Rath, und Burgerschafft zue Buechhorn sambt den Jhrigen, wie obsteth, bey solcher unserer und des heyligen Reichs Frey-Sicherhait und Glaidt, bis zue Außgang obberierter Commission geruehiglich bleiben, handthaben, dessen alles gebrauchen und geniessen, und dieselbe aller Orthen im heyligen Reich frey und sicher wandlen und handlen lassen, und underdessen darwider mit Arresten, Repressalien, oder Executionen, nit tringen, bekhümmern, oder beschweren, noch das jemands anderen zue thuen gestatten, in keine Weis oder Weeg, als lieb einen jeden ist, unser und des Reichs schwere Ungnad und Straff, und darzue eine Poen nemblich zechen Marckh löthigs Goldts, zue vermeiden, die ein jeder, so offt er freventlich hierwider thete, uns halb in unser Käyserliche Cammer, und den andern halben Thail der Statt Buechhorn unnachleßlich zue bezahlen, verfallen sein solle.

Mit Vrkhundt diß Brieffs, besigellt mit unsern Kayserlichen anhangenden Innsigl, der geben ist auff unsern Königlichen Schloß zue Preßburg, den neun und zweintzigsten Tag des Monaths Aprilis, nach Christi unsers lieben HErrn und Seeligmachers Gnadenreichen Gepurth, Sechszechenbundert und im Fünff und Funfftzigisten, unserer Reiche des Römischen im Neunzehenden, des Hungarischen im Dreissigisten, und des Beheimbischen im Acht und Zweintzigisten Jahre.

Ferdinandt.

(L. S.)

Ferdinandt, Graff Kurtz.

Ad Mandatum Sacræ Cæsareæ Majestatis proprium

Wilhelmb Schrödter.

XXXII.

Käysers Leopoldi Confirmatio Generalis der Stadt Buchhorn Privilegien, und daß sie sich mit der Stadt Uberlingen einerley Recht und Freyheit zu gebrauchen, de Anno 1683.

Wür Leopold von GOttes Gnaden, Erwöllter Römischer Kayser, zue allen Zeithen Mehrer des Reichs, in Germanien, zue Hungarn, Böheimb, Dalmatien, Croatien und Sclavonien, ꝛc. König, Ertz-Hertzog zue Oesterreich, Hertzog zue Burgundt, zue Brabandt, zue Steyr, zue Kärnten, zue Crain, zue Lützemburg, zue Würtemberg, Ober- und Nider-Schlesien, Fürst zue Schwaben, Marggraff des heyligen Römischen Reichs, zue Burgaw, zue Mähren, Ober- und Nider-Laußnitz, Gefürster Graff zue Habspurg, zue Tyroll, zue Pfirdt, zue Kyburg und zue Görtz, Landtgraff in Ellsaß, Herr auff der Windischen Marckh, zue Portenau und zue Salins ꝛc.

Bekhennen offentlich mit diesen Brieff und thuen khundt allermänniglich, daß uns unsere und des Reichs liebe Getreue, N. Burgermaister und Rath der Statt Buechhorn, demiethiglich angerueffen und gebetten, daß wür als ietzt regierender Römischer Kayser Jhnen, und Jhren Ein- und Auß-Burgern und allen Jhren Nachkhommen, all und jegliche Jhre Gnad, Freyhait, Recht, Privilegien und Handvesten, die Jhnen gegeben, und von weylandt unsern Vorfahren am Reich Römischen Kayserrn und Königen, und sonderlich König Rudolphen, seeligster Gedächtnuß, der sye auf die Statt Vberlingen begnadet, und befrevet hat, confirmiret und besteth seyn, also daß Sye sich aller der Rechten und Freyhaiten gebrauchen sollen und mögen, als dieselbe Statt Uberlingen gebraucht habe, wie dann am jüngsten der Allerdurchleuchtigiste Fürst und Herr, Herr Ferdinandt der Dritte Römischer Kayser, höchst seeliger Gedächtnus, unser freuntlich geliebter Herr und Vatter, untern dato dreissigisten Aprilis, sechzehenhundert acht und dreissig, Jhnen solches auch confirmiret und besteth hette, zue verneuren, zue confirmiren, und zue bestetten, gnediglich gerueheten.

Das haben wür angesehen solch Jhr demiethig zimbliche Bitt, auch die angenemmen, getreuen und nutzlichen Dienste, so die gemelten von Buechhorn und Jhre Vorfahren demselben unsern Vorfahren, Römischen Kayserrn und Königen, und dem heyligen Reiche in mannigfältige Weeg offt willigklich und unvertrossentlich gethan und erzaigt haben, und hinfüro in künfftig Zeith uns wohl thuen mögen, und sollen.

Vnd darumb mit wohlbedachten Mueth, guethem Rath und rechtem Wüssen, den vorgenanthen Burgermaister und Rath der Statt Buechhorn, Jhren Ein- und Auß-Burgern, und allen Jhren Nachkhommen, all und jegliche Jhr vorgenanthe Gnad, Freyhait, Recht, Handvesten, Brieff und Privilegia, die Jhnen von unsern Vorfahren, Römischen Kayserrn und Königen, und sonderlich König Rudolphen, seeligster Gedächtnus, der sye auff die vorbenanthe Statt Uberlingen begnadet, und befreyet hat, gegeben, und nochmahls confirmiret und besteth seyen, also daß Sye sich aller deren Rechten und Freyhaiten gebrauchen sollen und mögen, als dieselbe Statt Uberlingen gebraucht, und auch darzue Jhr alt Herkhommen und guethe Gewohnheit mit Jhren Ein- und Auß-Burgern, die Sye redlich hergebracht haben, in allen und jeglichen Jhren Stuckhen, Puncten, Articuln, Innhaltungen, Mainungen und Begreiffungen, wie dann die lauthend und begriffen seyen, gnediglich verneuert, confirmirt und bestettigt.

Wür verneuern, confirmiren und bestetten die auch von Römischer Kayserlicher Macht Vollkomenhait wüssentlich in Crafft diß Briefs, und mainen, setzen und wollen, daß die kräfftig seyen, steth gehalten, und vollzogen, und von niemandt darwider gethan werde, sondern dieselbe Burgermaister, und Rathe der Statt Buechhorn, Jhr Ein- und Auß-Burger, und all Jhr Nachkhommen, nun fürbasser darbey bleiben, und sich der ahn allen Enden ewig gebrauchen und geniessen sollen und mögen, zue gleicher Weis, als ob die von Wort zue Wort hierinnen begriffen und geschrieben weren, von allermänniglich unverhindert, die wür auch dabey handthaben, schützen, schirmen und bleiben lassen wollen, als Jhr Römischer Kayser, und gnedigster Herr.

Und gebiethen darauff allen und jeden Chur-Fürsten, Fürsten, Gaist- und Weltlichen, Prälathen, Grafen Freyen, Herren, Rittern, Knechten, Landt-Vögten, Haubt-Leuthen, Vitzdomben, Vögten, Pflegern, Verwesern, Ambt-Leuthen, Land-Richtern, Schuldthaissen, Burgermaistern, Richtern, Räthen, Burgern, Gemeinden, und sonst allen andern, unsern und des Reichs Vnderthanen und Getreuen, was Würden, Standt oder Weesens die seynd, ernstlich und vestiglich mit disen Brieff, und wollen, daß Sye die vorgenanthe Burgermaister und Rath der Statt Buechhorn, Jhr Ein- und Auß-Burger, all Jhr Nachkhommen, ahn den berürten Jhren Gnaden, Freyhaiten, Rechten, Handvesten, Brieffen und Privilegien, alt Herkhommen und guethen Gewonhaiten, und sonderlich ahn den obgenanten Gnaden und Freyhaiten, die Sye von den gemelten König Rudolphen haben, und diser unser Kayserlichen Verneuerung, Confirmation und Bestättigung nit yrren noch hindern, sondern die von unser und des heyligen Reichs wegen, darbey handthaben, schützen und schirmen und der geruehiglich gebrauchen, geniessen, und gentzlich darbey bleiben lassen, und hierwieder nit thuen, noch yemandts andern zue thun gestatten, als lieb einem jeden sey, unser und des Reichs schwere Ungnad, und Straff, und darzue eine Pöen, nemblich funffzig Marck löthiges Goldes zue vermeiden, die ein jeder, so offt er freventlich hierwider thäte, uns halb in unser und des Reichs Cammer, und den andern halben Theil den mehrbesagten Burgermaister und Rath zue Buechhorn, und Jhren Nachkommen, unnachläßlich zue bezahlen, verfallen sein solle.

Mit Vrkundt diß Briefs, versiegelt mit unsern anhangenden Kayserlichen. Innsiegell, der geben ist in unserer Stadt Wien, den fünfften Tag Monaths Julii, nach Christi unsers lieben HErrn und Seeligmachers Gnadenreichen Gebuhrt im Sechzehen hundert und Drey und Achtzigisten, unserer Reiche des Römischen im Fünff und Zweinzigisten des Hungarischen im Neun und Zweintzigisten, und des Böheimischen im Siben und Zweintzigisten Jahre.

Leopoldt.

(L.S.)

Vt. Leopold Wilhelm, Graf zue KönigsEgg.

Ad mandatum Sacræ Cæsareæ Majestatis proprium

Frantz Martin Menßhengen.

XXXIII.

Käysers Leopoldi Confirmation der Raths-Wahl-Ordnung vor die Stadt Buchhorn, de Anno 1683.

Wir Leopold von GOttes Gnaden, Erwöhlter Römischer Kayser, zue allen Zeiten Mehrer des Reichs ꝛc.

Bekennen offentlich mit disen Brieff, und thuen kund allermänniglich, daß Uns Unser, und des Reichs liebe Getreue, N. Burgermaister

ſter, und Rath der Statt Buechhorn in glaubwürdiger Form fürbringen laſſen, einen Freyhaits-Brieff über Ihre alte Raths- und Wahl-Ordnung, welche Ihnen noch von weylandt Kayſer Carl dem Fünfften, unſern lieben Herrn Vettern erthailt, und hernach von weylandt dem Durchleuchtigſten Fürſten, Herrn Maximiliano dem Andern, auch unſern lieben Herren Vettern, und Vorfahrer, Chriſtſeeligſter Gedächtnuß, under dato Wien, den zwölfften Tag des Monaths Septembris, Anno Funffzechenhundert und Ein und Sibentzig confirmirt, und beynebens auch bewilliget und zuegelaſſen worden, abangeregte Ordnung hinfüro auff Maß und Weiß, wie bey unſer und des heyligen Reichs Statt Uberlingen in yeblich Gebrauch und Herkommen iſt, zue halten, welcher Brieff von Wort zue Wort hernach geſchriben ſtehet, und alſo lautet:

Siehe oben Kayſers Maximiliani II. Privilegium, de Anno 1571.

Vnd Uns nun darauff obgedachte Burgermaiſter und Rath der Statt Buechhorn ꝛc. unterthänig angeruefften und gebetten, daß Wür als jetzt regierender Römiſcher Kayſer, obberierten Freyhaits-Brieff alles ſeinen Inhalts zue confirmiren und zue beſtettigen gnediglich geruehetten, immaſſen dann jüngſt hievor weyland unſer freundlicher geliebter Herr und Vatter, Kayſer Ferdinand der Dritte, Chriſtmildiſter Gedächtnuß, den dreiſſigiſten Aprilis, Sechzechenhundert, acht und dreiſſig, gleicher Geſtalt gethan hette.

Das haben Wür angeſechen gedachter Statt Buechhorn demiethig zimbliche Bitt, auch die angenemmen, getrewe, nutzliche und erſprießliche Dienſte, ſo mehrgedachte von Buechhorn, und Ihre Vorfahren, weylandt unſern Vorfahren, Römiſchen Kayſern und Königen, und dem heyligen Reich, auch unſern löblichen Erz-Haus Oeſterreich, unvertroſſentlich erzaigt, und bewieſen haben, und ſye hinfüro zue thuen unterthänig erbietig ſeind, auch wohl thuen mögen und ſollen.

Vnd darüber mit wohlbedachtem Mueth, guetem Rath, und rechten Wüſſen, ſolchen obinſerirten Freyhaits-Brieff, als jetzt regierender Römiſcher Kayſer confirmiret und beſtettiget: Confirmiren und beſtettigen Ihnen denſelben auch hiemit, von Römiſcher Kayſerlicher Macht Vollkommenhait, wüſſentlich in Crafft diß Brieffs, was wür Ihnen von Rechts und Billigkait wegen daran zue confirmiren und zue beſtetten haben, ſollen und mögen.

Vnd mainen, ſetzen und wollen, daß obmehr einverleibter Freyhaits-Brieff in allen und jeden ſeinen Worthen, Puneten, Clauſuln, Articuln, Inhaltungen, Mainungen und Begreiffungen, kräfftig und mächtig ſein, ſtett, veſt und unverbriechlich gehalten werden, und offt gedachte Statt Buechhorn ſich deſſelben gebrauchen, genieſſen, und gentzlich darbey bleiben ſollen und mögen, von allermänniglich unverhindert; Doch uns, und dem Heyligen Reich, ahn unſern und ſonſt männiglich an ſeinen Rechten und Gerechtigkeiten, unvergriffen und unſchädlich.

Vndt gebieten darauff allen und jeden Chur-Fürſten, Fürſten, Gaiſt- und Weltlichen, Prälaten, Graffen, Freyen, Herren, Rittern, Knechten, Landt-Vögten, Haubt-Leuten, Vigdomben, Vögten, Pflegern, Verweſern, Ambt-Leuthen, Land-Richtern, Schuldthaiſſen, Burgermaiſtern, Richtern, Räthen, Burgern, Gemeinden, und ſonſt allen andern unſern und des Reichs Vnderthanen und Getrewen, in was Würden, Stande oder Weeſen die ſeind, ernſtlich und veſtiglich mit dieſen Brieff, und wollen, das ſye die vielgedachte Statt Buchhorn, an obbeſtimbten Ihren habenden Freyhaits-Brieff, auch dieſer unſer Kayſerlichen Confirmation nicht yrren, noch hindern, ſondern Sye darbey von unſer und des Reichs wegen, veſtiglich handthaben, ſchützen und ſchirmen, und deren geruehiglich gebrauchen, genieſen, und gentzlich darbey bleiben laſſen, und hierwieder nicht thuen, noch des jemands andern zue thuen geſtatten, in kein Weiß, als lieb einen jeden ſeye, unſer und des Reichs ſchwere Ungnad und Straff, zue vermeiden, das mainen wür ernſtlich.

Mit Vrkund diß Brieffs beſiegelt mit unſern Kayſerlichen anhangenden Innſigel. Der geben iſt in unſer Statt Wien den Zehenden Tag Monats Junii, nach Chriſti Unſers lieben HErren und Seeligmachers Gnadenreichen Geburth, Im Sechzehen hundert Drey und Achtzigiſten, unſerer Reiche, des Römiſchen im Fünff und Zweintzigiſten, deß Hungariſchen im Acht und Zweintzigiſten, und des Böheimbiſchen im Sieben und Zweintzigiſten Jahre.

Leopoldt.

(L. S.)

Vt. Leopold Willhelm, Graf zue Königs Egg.

Ad Mandatum Sacræ Cæſareæ Majeſtatis proprium

Frantz Martin Menßhengen.

Neun-

Neundter Abſatz/ Von Cölln am Rhein.

I.

Käyſers Friderici II. Confirmation des von Ertz-Biſchoff Henrico zu Cölln/ der Stadt Cölln im Jahr 1229. ertheilten Privilegii, daß er ihre Bürger und Einwohner, auſſer der Stadt Cölln, nicht vor Gerichte fordern/ſondern ſie in derſelben vor den Schöppen verhören laſſen wolle,

de Anno 1242.

FRidericus ſecundus divina favente Clementia Romanorum Imperator ſemper Auguſtus, Jeruſalem & Siciliæ Rex &c. Si Noſtrorum merita fidelium exigunt, ut beneficia benificiis cumulemus, multo gratanter inducimur, ut eos in conceſſionibus & indulgentiis eis factis ab Archiepiſcopis & Dominis eorundem tanto noſtræ confirmationis & gratiæ privilegiis muniamus, quanto noſtra intereſt, ſicut cæteris prærogativa Dominorum præmunimus, ratum habere quod faciunt, & firmum gerere, quod decernunt; Hinc eſt igitur quod præſentis ſcripti ſerie notum fieri volumus univerſis tam præſentibus, quam futuris fidelibus Noſtris, quod Judices, Scabini, & univerſi Cives Colon. fideles Noſtri, Noſtræ ſupplicaverunt attentius Majeſtati, quatenus conceſſionis & indulgentiæ paginam, quam Henricus Colonienſis Electus eis indulſit, de noſtra ipſis gratia confirmare dignaremur, cujus tenor per omnia talis eſt:

Henricus DEI gratia Sanctæ Colonienſis Eccleſiæ electus Archiepiſcopus, Italiæ Archicancellarius &c. omnibus tam præſentibus, quam futuris, ad quos præſens ſcriptum pervenit, omne bonum in perpetuum; Dignum eſt & a rationis tramite non diſcordat, ut eos, qui in ſervitio Noſtro, & Eccleſiæ Colon. fideliter laborant, & conſtanter ampliori affectione diligamus, & circa eorum promotionem, & conſuetudines laudabiles, & jura conſervanda operam adhibeamus efficacem, inde eſt, quod cum prædicta civitas noſtra Colonienſis nobis, & prædeceſſoribus conſilio, & auxilio ſemper fidelis extitit, & exiſtat, de conſenſu, & bona voluntate Eccleſiæ & Prioris Colonienſis recognovimus prædictæ Civitati Jura ſua & conſuetudines ſuas approbatas, ſpecialiter etiam tam Nos, quam dicta Eccleſia & Priores recognovimus & recognoſcimus eidem Civitati conſuetudinem antiquam, & juri conſonam talem videlicet, quod nullus civium Colonienſium pro delicto, ſive crimine infra Coloniam & terminos ipſius civitatis, qui dicuntur burban, commiſſo vel quod dicitur commiſſum extra Coloniam a Nobis vel ſucceſſoribus noſtris in jus vocetur, nec ab aliquo conveniatur, ſed Nos & Succeſſores noſtri in palatio noſtro Coloniæ præſidere debemus, & ibi, ſecundum quod ſententia Scabinorum Colonienſium dictavit, judicare, in cujus rei teſtimonium, & firmitatem præſens pagina eſt conſcripta, Noſtro & Eccleſiæ Colon. Sigillis communita. Actum Anno Domini 1229.

Nos igitur attendentes fidem & devotionem, nec non grata ſervitia, quæ dicti Judices, Scabini & univerſi cives Colonienſ. fideles noſtri ſemper erga Majeſtatem noſtram & Imperium geſſerunt, & agere non deſiſtunt opera fidei ipſorum continuis proſequentes augmentis, eorum ſupplicationibus favorabiliter inclinati paginam conceſſionis & indulgentiæ memorati Electi ratam habentes, ea omnia, quæ continentur in ea, civibus & civitati Coloniæ perpetuis confirmamus; Ad hujus igitur noſtræ confirmationis futurum memoriam, & ſtabilem firmitatem præſens privilegium fieri, & Majeſtatis Noſtræ ſigillo juſſimus communiri. Hujus rei teſtes ſunt Berchem. Aquilegienſis Patriarcha, Marinus Archiepiſcopus Barenſis, Ulricus Sergeſtinus Epiſcopus, Frater Gerhardus Magiſter domus Sanctæ Mariæ Teutonicorum in Jeruſalem, Henricus Aquenſis Præpoſitus, Imperialis Aulæ Prothonorarius, Rudolphus Comes de Habsburg, Fridericus Junior Burggravius de Nürnberg, Conradus de Hoenlohe, Anſelmus Junior de Inſtrung, Wiricus de Dhune, Lud. de Virnsbach, & alii quam plures. Acta ſunt hæc Anno dominicæ incarnationis 1242. Menſe Majo 15. indictione, Imperante Domino Noſtro Friderico Imperatore glorioſiſſimo ſemper Auguſto, Jeruſalem & Siciliæ Rege, Anno Romani Imperii ejus 22. Regni Jeruſalem 18. Regni vero Siciliæ 45. feliciter, Amen.

Datum Capuæ, Anno, Menſe & Indictione præſcriptis.

II.

Vergleich zwiſchen Hertzog Heinrichen zu Lothringen und Brabant, an einem, dann der Stadt Cölln am andern Theile, worinnen alle alte Differentien auffgehoben, und die mutuelle Handlung auff gewiſſen Fuß geſetzet worden, de Anno 1251.

HEnricus Dei gratia, Dux Lotharingiæ & Brabantiæ, univerſis præſentes literas inſpecturis ſalutem. Vniverſitatem veſtram ſcire volumus, quod mediante Viro nobili, dilecto conſanguineo noſtro & fideli, Domino Ottone, Comite Gelriæ inter nos & Dominos terræ noſtræ ex parte una, & cives Civitatis Colonienſis ex altera, usque in hodiernum diem ſedata eſt omnis querimonia, ſive querela, & amicitia perpetuata, ita ſcilicet, quod cives & mercatores Colonienſes undique in terra noſtra & dominio cum rebus ſuis & perſonis eundo, redeundo atque morando, ſine calumnia & arreſtatione ſalvi ſint & ſecuri, & e converſo homines terræ noſtræ civitate & libertate Colonienſi, tam in aquis, quam in terris ſoluto thelonio debito & conſueto.

Item ordinatum eſt hinc inde, quod in terra noſtra, ubi cives Colonienſes debita contraxerint, conventiones ſeu pactiones fecerint, ibidem ſtabunt juri & ſententiæ Scabinorum, ſive ſecundum legem patriæ tractabuntur. Similiter & homines noſtri de debitis ſuis, conventionibus ſeu pactionibus in civitate & libertate Colonienſi. Nec occaſione ipſorum debitorum, conventionum vel pactionum alter alterius res vel perſonas in civitate Colonienſi, vel in terra noſtra accipere poterit vel arreſtare.

Ceterum ſi contigerit (quod Deus avertat) quod Reverendiſſ. Pater Dominus noſter, Dominus Colonienſis Archiepiſcopus & nos diſcordaremus, quod propter hoc dicta non impediretur ordinatio & concordia, nec alter ſuper alterum occaſione ipſius diſcordiæ acciperet vel puniret, verum remanerent hinc inde, tam in terra noſtra, quam in civitate Colonienſi cum rebus ſuis & marcandiſiis absque timore, ſub bono conductu & ſecuritate. Et ut hoc in perpetuum firmiter obſervetur, in teſtimonium & firmitatem perpetuæ amicitiæ & ſedationis diſcordiæ ſigillum noſtrum præſentibus appoſuimus, una cum ſigillis oppidanorum noſtrorum de Lovanio & de Bruxella. Datum Lovanii, menſe Decembr. anno Domini 1251. in die Beatæ Luciæ Virginis glorioſæ.

III.

Des Römiſchen Königes Richardi Privilegium vor die Stadt Cölln, worinnen er derſelben alle Käyſer- und Ertz-Biſchöffliche Privilegia, und beſonders wegen des Zolls zu Bopparten, Werden und Duisburg, und andere Gerechtſamen mehr beſtättiget, de Anno 1258.

In nomine Sanctæ & individuæ Trinitatis, Amen.

RIchardus, Dei gratia Romanorum Rex ſemper Auguſtus. In perpetuum ea, quæ ex certa conſcientia & mera Divorum Imperatorum & Regum Romanorum, prædeceſſorum noſtrorum liberalitate, fidelibus Imperii expertus collata pro ſuis meritis dignoſcuntur, debitam a Regiæ Majeſtatis magnificentia mereantur recipere firmitatem, ſciant tam poſteri quam præſentes, quod nos dilectorum noſtrorum nobilium civium Colonienſium Imperii fidelium privilegia, eis ab Imperatoribus & Regibus Romanis, & ab Archiepiſcopis Colonienſibus indulta & coram nobis recitata & quosdam eorundem privilegiorum articulos inter cætera annotatos, vidimus & audivimus in hæc verba ſcilicet, ut Burgenm. de civitate Colonienſium & Amiſiæ aliis oppidis ad manus Archiepiſcopi Colonienſis libere partis apud Bopardiam, nullum de cætero niſi antiquum perſolvatur telonium, videlicet quoddam cujuscunque quanti civitatis, ſi ſit magnæ tantum duorum denariorum obuli Colonienſis monetæ telonium perſolvatur. Apud Werdam vero ab omni telonio liberi ſint & abſoluti. In oppido quoque Duisberg juxta Rhenum hoc obtineat, quod a tempore Imperatorum Henrici & Friderici, anteceſſorum noſtrorum, & antiquo jure ejusdem civitatis obtinuit, tali conditione interpoſita, ut ſi forte privati cives, vel aliquis præfatorum civium, aliorum merces cum ſuis deferre annuncietur in his tribus oppidis prænominatis, ſolo manuum juramento præfato, quod ſuæ ſint, liceat auferre, amota omni moderatione & impedimento, ſi forte quisquam moleſtatur ea morari vel impedire, ſive infra nundinas ſive extra. Item ipſi omnes libertates eorum juxta privilegia, eis a Divis Imperatoribus & Regibus Romanorum, prædeceſſoribus noſtris & Archiepiſcopis, vel quibuscunque perſonis juſte & pie conceſſa, nec non bonas & approbatas conſuetudines & honeſte confirmatas obtinebunt. Item quod ſi contingat, nos exercitum ducere prope Coloniam, non ducemus

cemus niſi eos, quos perſonam noſtram eſt neceſſarium cuſtodire cum moderamine, tantum & detento noſtro armatorum. In ipſam etiam non ducemus Exercitum, nec convocabimus curiam apud ipſam. Item nec per excommunicationem ſententiam nec per aliam cauſam arctabimus eam in expeditione noſtra, ad aliquod nobis ſubſidium impendendum, nec ab ea contra voluntatem ſuam quicquid curabimus extorqueri, ſed & illam ei trademus libertatem, quod nullus civis civitatis ejusdem in jus vocabitur ab aliquo extra Coloniam, ſuper nullo delicto ſeu crimine inter Coloniam ſive ipſius terminos perpetrato. Item in terminis ipſius Archiepiſcopi & civitatis Colonienſis nullas munitiones aut caſtra in eorum præjudicium erigemus aut erigi permittemus ab aliquo intimatum. Item quod Scabini & univerſi cives Colonienſes nec ad debita, nec ad promiſſiones cujuscunque Archiepiſcopi Colonienſis pro loco & tempore exiſtentis, nec alterius cujuslibet perſonæ, in perſonis vel rebus debeant detineri, aut quocunque modo gravari. Item quod nullus civium Colonienſium pro delicto ſive crimine, infra Coloniam & terminum ipſius civitatis, quod dicitur Burchban, commiſſum, vel quod dicatur commiſſum extra Coloniam, a nobis vel ſucceſſoribus noſtris in jus vocetur, nec ab aliquo conveniatur: Sed nos & ſucceſſores noſtri in palatio noſtro Colonienſi, præſidetur & ibi ſecundum quod Scabinorum ſententia dictaverit, judicare. Nos igitur attendentes fidem ſinceram, quam dilecti fideles noſtri nobiles cives Colonienſes, ad perſonam noſtram & honorem imperii inceſſanter habere noſcuntur, ſuſceptis etiam gratis & acceptis obſequiis, quæ nobis & Imperio exhibuerunt, omnia eorum privilegia & articulos in eis contentos & ſpecialiter prænominatos innovari, autoritate noſtra Regia confirmamus, adjicientes omnibus ſupra notatis, quod nec a nobis nec a ſucceſſoribus noſtris iidem cives debeant ſuper aliquo delicto ſeu crimine, quamvis in Coloniam commiſſo, ad alicujus querimoniam vel juſtitiam vel etiam propria autoritate noſtra, vel ſucceſſorum, extra muros Colonienſes admittatur evocari: Et hæc omnia promittimus bona fide nos firmiter obſervaturos, inhibentes noſtra Regia autoritate, & diſtrictius inhibentes, ne quis hanc noſtram innovationem & confirmationes, autoritate propria & aliquatenus contraire interpretetur. Qui autem hoc attemptare præſumſerit, ſciat noſtram Majeſtatem & gratiam graviter offendiſſe. Ut autem innovatio & confirmatio noſtra prædicta robur obtineant perpetuæ firmitatis, prius ſcriptum noſtræ regiæ majeſtatis ſigillo juſſimus communiri.

Teſtes hujus rei ſunt dilecti Principes noſtri, videlicet Theobaldus Colonienſ. & Gerardus Mogunt. Archiepiſcopi. Simon Paderborn. & Nicolaus Cameracenſ. Epiſcopi, & Albertus Monaſterii Werden. Item Gerbinus Majorum Eccleſ. Colonienſ. Decanus: Philippus ejusdem Eccleſiæ Theſaurarius: item Walravius Dux Lumburgenſis, Adolphus Comes de Monte & frater ejus, Wilhelmus Comes Juliacenſis, Johannes de Hannonia & Baldewinus frater ipſius, Joannes Comes de Sconnenburg, Conradus, Comes Sylveſtris, & Enuclius filius ejus: Conradus Hiſti Comes. Gotfridus de Seine: item Gerardus Dominus de Randerod, Gerardus de Landscron, Fridericus & Arnoldus Burggravii de Hammerſtein, & aliquam plures Nobiles noſtri. Datum Coloniæ per manus Domini N. Cameracenſis Epiſcopi dilecti Principis & Cancellarii noſtri vicem gerentis Vener. Princip. Gerardi Moguntini Archiepiſcopi, per Germaniam Archi-Cancellarii anno Domini M. CC. LVII. XXVI. Maji, indictione XV.

IV.

Königs Eduardi III. in Engelland Confirmation aller Privilegien, ſo die Stadt Cölln, der Handlung wegen, in Engelland zu genteßen hat, de Anno 1338.

REx &c.

Notum facimus univerſis, quod propter grata ſervitia & obſequia, quæ ſapientes & diſcreti Viri, Judices, Scabini, Conſules, & univerſi civitatis Colonienſis Cives, nobis & noſtris impenderunt hominibus, & impendere poterunt utiliter in futurum,

Ipſis omnia eorum Privilegia, Jura, & bonas conſuetudines, quæ & quas a noſtris obtinuerunt & obtinent prædeceſſoribus, Regibus Angliæ, innovamus, approbamus & confirmamus liberaliter per præſentes. Mandantes univerſis Regni noſtri & Dominii Archiepiſcopis, Epiſcopis, Abbatibus, Prioribus, Comitibus, Baronibus, Juſticiariis, Vicecomitibus, Præpoſitis, Miniſtris & omnibus Ballivis & fidelibus noſtris, quod ipſi per ſe, & ſuos quoscunque ſubditos, eisdem civibus, & eorum cuilibet, prædicta Privilegia, Jura, bonas conſuetudines, & cartas quascunque rata & ratas firmiter & inviolabiliter conſervent quolibet absque dolo.

In

In cujus rei Teſtimonium has literas noſtras Sigillo noſtro fecimus conſignari.

Data apud Machilinam, decimo octavo die Septembris.

Per ipſum Regem.

V.

Käyſers Caroli IV. Confirmation und Innovation aller und ieder Käyſer- und Ertz-Biſchöfflichen Privilegien der Stadt Cölln, de Anno 1349.

CArolus Dei gratia Romanorum Rex, ſemper Auguſtus,& Bohemiæ Rex &c. Univerſis Sacri Romani Imperii fidelibus, præſentes has inſpecturis, gratiam ſuam & omne bonum &c. Nihil adeo exornat RegiamCelſitudinem, quam ſi in illa ſubditorum ſalus ſublimius ſolidata, & Status ſolidius ſublimatus reſplendeat, præſertim eorum, qui ex continuata ſua fidelitate per ſæcula ſucceſsive ſemper meruerunt, prærogativis ſpecialibus & honoribus ſingularibus ab Imperialis munificentiæ Culminibus privilegialiter inſigniri, & cæteris anteferri. Cum itaque dilecti noſtri fideles, Romani Imperii devoti, prudentes, & circumſpecti Viri, Judices, Scabini, Conſules, cæterique cives nobilis civitatisColonienſis nobis quædam privilegia & indulgentias, conceſsiones & ordinationes, a divis Imperatoribus, & Regibus Romanorum, noſtris prædeceſſoribus, nec non Reverendis Principibus, Archi-Epiſcopis Colonienſibus, ipſis gratioſa liberalitate indulta, & indultas exhibere curarunt,nobis ut ea & eas authoritate & liberalitate Regia innovare & confirmare dignaremur,devotius ſupplicantes.

Quorum quidem privilegiorum & Indulgentiarum, conceſsionum & ordinationum quorundam principia & fines inferius annotantur. Nos dignum & conveniens arbitrantes non ſolum in his grato concurſu voluntatis annuere, ſed dictis civibus & eorum nobili civitati Colonienſ. quæ etiam ex antiquo nobilius fundata meruit, per divos Imperatores & RegesRomanorum præ cæteris ſingularibus efferri libertatibus, exemptionibus etiam & emunitatibus in Corpore Juris clauſis, *in omni eo, quod eſt conceſſibile*, ut ſic eis potius beneficiis beneficia accumularemus, ex motu noſtro proprio meræ liberalitatis Regiam munificentiam aperire, privilegia, conceſsiones, ordinationes & indulgentias fecimus inſpici,& diligentius examinari, & quia ipſa privilegia,conceſsiones, ordinationes, & indulgentias ſolerti inquiſitione præmiſſa ſub veris bullis & ſigillis Imperatorum & Romanorum Regum & Archi-Epiſcoporum Colonienſ. quibus aſſcribuntur, invenimus, omni vitio & defectu carentia & carentes, eorundem prædeceſſorum noſtrorum veſtigiis inhærentes,omnia & ſingula privilegia inferius per principia & fines deſignata, ac etiam non deſignata, indulgentias, ordinationes, conceſsiones, libertates & gratias, omnia Jura, & omnes bonas conſuetudines,nova & antiqua, novas & antiquas, eisdem civibus ac civitati Colonienſ. ab Imperatoribus & Regibus Romanis, qui nos prædeceſſerunt,nec non ab Archi Epiſcopis Colonienſ. indulta & indultas, conceſſa & conceſſas, ſub quibuscunque tenoribus conſiſtant, prout ea ſeu eas hactenus habuerunt & adhuc habent,ſeu ipſi illas & illa introduxerunt, vel alias ordinarunt in civitate vel extra, ipſis de munificentia Regia, tenore præſentium, ex certa noſtra ſcientia confirmamus & innovamus, & ipſas & ipſa approbamus, easque & ea in omnibus ſuisArticulis & Clauſulis eisdem civibus & civitati Colonienſ. eorum de novo concedimus & etiam indulgemus, decernentes,confirmationes, innovationes, approbationes & conceſsiones noſtras hujusmodi pleniſſimum robur obtinere debere, ac ſi tenores privilegiorum, indulgentiarum, conceſsionum, libertatum, jurium & conſuetudinum hujusmodi duxiſſemus cum ſingulis ſuis Articulis & Clauſulis in omni ſua forma, de verbo ad verbum ſolenniter præſentibus inſerenda, ſupplentes in his, quæ ex noſtra certa ſcientia facimus ex cauſa, ut vitetur prolixitas, omnem defectum, ſi quis eſſet, quoad confirmationem in forma ſpeciali faciendam de plenitudine Regiæ Majeſtatis, præfatos etiam cives & eorum civitatem volentes motu proprio Regiæ liberalitatis,declarationis præſidio & novarum addendarum libertatum privilegio adjuvare, ut per hoc in nobis ex continuata ſua fidelitate cæteris noſtris fidelibus præfulgeant altius,ſublimati,eisdem civibus & civitati eorum concedimus & præſentibus indulgemus; Quod cives ipſi univerſaliter vel ſingulariter propter debita, contractus, promiſſiones Archi-Epiſcopi Colon. cujuscunque pro tempore exiſtentis, aut alterius cujuslibet perſonæ alte vel baſſe cujuscunque ſtatus vel conditionis fuerit, in eorum perſonis vel rebus nullatenus arreſtentur, detineantur, damnificentur, vel alio quocunque modo graventur. Et quod ipſi cives vel aliquis ipſorum ſuper debitis, contractibus, vel quaſi promiſſionibus, delictis vel quaſi,poſſeſſionibus, hæreditatibus, bonis & rebus quocunque nomine cenſeantur, nec non actionibus, Juribus & cauſis quibuscunque in vel ad Judicium Romani Regni vel Imperii aut alterius Jurisdictionis cujuscunque ordinariæ vel delegatæ extra Muros civitatis Colonienſ. nullatenus evocentur, aut citentur, vel evocetur aut citetur, quod vulgariter dicitur **Vißhetſchem off Laden**, dummodo requirenti & conquerenti Juſtitia dictæ civitatis non denegatur, civitas etiam ipſa & cives Colonienſes nusquam poterunt vel debebunt in perſonis ſuis aut rebus vel bonis pro promiſſione debiti, Exceſſu fore facto ſive delicto ſui concivis ſive concivium aut etiam civitatis impeti, impignorari, invadi,vel quomodolibet aggravari, niſi civitas aut Judices civitatis antea ſuper eo pluries & legitime requiſiti, & ſuper facienda juſtitia ſecundum morem ſuum ſcilicet civitatis Colonienſ. inſtanter petiti ante, juſtitiam ſuam facere denegaſſent, vel contumaciter neglexiſſent. Indulgemus etiam & concedimus eisdem civibus & civitati Colonienſ. quod propter defenſionem & conſervationem defenſionis boni ſtatus ejusdem Aſſiſiam & contributionem,dallias & exactiones ſtatuere & imponere poterunt, & acciſias, contributiones, dallias & exactiones antea impoſitas, ſtatutas & conſuetas noſtra authoritate mutare, augmentare & aggravare,& de novo facere, quotiens & prout eisdem viſum fuerit, expedire poterunt, etiam noſtra authoritate & licentia, quas eis præſentibus impertimur. Nundinas in ipſa civitate ſive forum generale ſemel & pluries in Anno obſervandas & obſervandam, & in perpetuum & ad tempus aſſumere & indicere, aſſumptas & indictas mutare, venientes ad nundinas vel ad forum hujusmodi conductum, libertates & privilegia noſtra Authoritate decernere,ſtatuere & conferre. Et ut hæc aptius & cautius fieri poſſint, nos eisdem civibus & civitati Colonienſ. illam conſuetudinem, qua quandam libertatem, quæ dicitur Borgban & Banmile habuiſſe & habere dignoſcuntur, præſentibus confirmamus, & etiam noſtra Authoritate de novo eis concedimus hujusmodi libertatem Borghban & Jus habendi Banleucam quod dicitur Banmile civium circa civitatem prædictam per terram & per aquam; Et quod poſſint in violentias committentes & delinquentes, & alias circa hoc excedentes infra ipſam Banleucam animadvertere, & ipſos punire in ipſa civitate aut extra infra Banleucam hujusmodi, ubi ipſis civibus videtur expedire, & circa hæc, & generaliter circa quæcunque alia ſtatuta municipalia & ordinationes quascunque quoad ſuam civitatem & ſtatum illius & obſervationem ſtatus, civesque ſuos, dictosque convenientes ad nundinas, vel ad forum & contrahentes vel quaſi, aut delinquentes, vel quaſi, in ipſa civitate & infra Banleucam prædictam ſtatuere & facere, & pœnis ac mulctis vallare, & jam facta ſtatuta & ordinationes mutare,& de novo ſtatuere & ordinare, totiens quotiens voluerint, per quæ quas & prout credunt, poſſe neceſsitati aut utilitati perpetuæ vel temporali ſuæ civitatis & civium ſuorum ut ſic ſalubriter providere volentes, quod id, quod in poſterum ſuper his fuerint, ſtatuerint, decreverint, ordinaverint vel mutaverint, plenum & firmum robur obtineat de noſtra Regia Majeſtate, ac ſi ſemper in ſingulis dictis ſimul vel ſucceſsive quotiens fierent, conſenſum adhiberemus expreſſum, & de noſtræ Majeſtatis authoritate procederent ſpeciali; Inſuper eisdem civibus & civitati Colonienſ. concedimus, quod in Muris civitatis prædictæ & in locis publicis & communibus ejusdem civitatis poſſint turres & ædificia publica & privata conſtruere ſeu conſtrui facere, & conſtructa & ædificata tenere aut mutare, prout hoc crediderint ipſi civitati & ipſius civibus expedire. Et quia Naufragia, quæ vulgariter **Grundtruringe** dicuntur, a noſtris prædeceſſoribus, divis Imperatoribus & Regibus Romanis, ſimiliter per principes, & omnibus legibus ſecularibus ſunt damnata, per noſtram pietatem Regalem ab ipſis civibus Colonienſ. ſingulariter & univerſaliter naufragia de perſonis ſeu rebus ſuis, quas per ſe vel alios vehunt, recipi vel exigi a quocunque per præſentes inhibemus, nec ipſos cives propter naufragia de rebus ſuis vel perſonis volumus damna pati quoquo modo. Inſuper eisdem civitati & civibus Colonienſ. indulgemus per præſentes, ut perſonæ, res & bona eorum, in quibuscunque etiam mercibus ſive ſpeciebus conſiſtant, de cætero in nullo Telonio prædeceſſorum noſtrorum Imperatorum vel Regum, aut noſtra vel cujuscunque alterius Authoritate in dicto ſtatuto indicendo aut ſtatuendo, vel quomodolibet alias conſueto ſolvere telonium teneantur,neque pro eo exactionentur, tallientur, vel quomodolibet aggraventur,ſive bona & res hujusmodi per ſe vel alios vehant, vel ducant, ſed perſonæ, res & bona eorundem civium & civitatis Colonienſ. & communiter & diviſim, ſint & tranſeant per terras & aquas ubilibet ſtando, manendo, aſcendendo & deſcendendo, ſine telonio & exactione qualibet libera & penitus abſoluta, ſive ſint telonia nova, ſive antiqua, nec pro eis quolibet aggraventur, nec diu teneantur, ſed ſtatim abſolvantur; Et ſi forſan aliquis dictorum civium aut ductor ſive vector bonorum vel rerum ſeu mercium civium dictæ civitatis de eo coram ipſis Teloniis culparetur, quod bona, res ſeu merces veheret ſeu duceret aliena vel alienas, ipſe civis,

vis, ductor vel vector cive abſente, Juramento propriæ manus ſe de hoc expurget, & ſine delatione libere recedat; Inſuper illas antiquas conſuetudines & Jura civitatis Colonienſ. prædictæ, per bonæ memoriæ Conradum Archi-Epiſcopum Colonienſ. multa deliberatione proinde declaratas & declarata, videlicet: quod nullus Mercatorum de Ungaria, Boemia, Polonia, Bavaria, Suevia, Saxonia, Thuringia, Haſſia, aut quibuscunque aliis Orientalibus partibus cum Mercibus quibuslibet ad Rhenum veniens extra atque ultra civitatem Colonienſ. excepta ſola cauſa peregrinationis procedat, neque etiam Flaminius vel Brabantinus, vel alius quicunque de ultra Moſam, vel aliarum partium inferiorum, ſecundum conſuetudinem antiquam, & de jure ſervandam, cauſa mercandi ulterius, quam in Colonia, & non trans Rhenum, neque verſus partes ſuperiores ultra villam Rodenkirchen procedat, & ſimiliter nullus Mercatorum de ſuperioribus partibus extra Diœceſin Colonienſ. exiſtens, ultra inferiorem Turrim civitatis Colonienſ. vel ſaltem ultra villam nomine Ryle cauſa mercandi deſcendendo procedet. Quicunque autem talium Mercatorum ſecus vel in contrarium facere vel feciſſe ab aliquo cive Colonienſe fuerit deprehenſus, ab ipſo cive impune & licite arreſtari & puniri poterit, more antiquo, ſecundum quod vulgo Hanſen vocatur, quod taliter fieri conſuevit, quod civis Colonienſ. Mercatorem in tali Exceſſu a ſe deprehenſum Calamo vel Junco, vel aliquo conſimili ligamento ligabit, & ſi Mercator ille hoc vinculum præter ipſius Civis voluntatem ſolvere vel rumpere præſumpſerit, pro tali exceſſu tam Corpore quam rebus in poteſtatem incidet civis ipſum comprehendentis & prædicto modo ligantis, & ſi propter reſiſtentiæ violentiam neceſſe habuerit, Archi-Epiſcopus Colonienſ. & Succeſſores ipſius, vel quilibet Judex loci ad requiſitionem ſeu querimoniam ipſius civis Colonienſ. hoc, ut dicto modo proveniat, exequetur; Item nullus Mercator Advena, undecunque oriundus, debet diutius, quam ſex ſeptimanis continuis in civitate Colonienſ. cauſa emendi vel vendendi morari, & hoc in quolibet Anno, non plus quam tribus temporibus cum uſitatis interſtitiis ſeu conſuetis, facere unicuique Mercatorum licebit. Et inſuper nullus Mercatorum id, quod ſibi circa hoc perſonaliter agere non liceat, per ſocium vel per Nuntium ſuum, ſeu per quemcunque alium aliquatenus facere debet, omni dolo & fraude ſeclusis. Si quis vero Mercator quidquam in contrarium attentaverit, ſecundum Jus Civitatis poterit pœna debita & conſueta puniri, quas conſuetudines & quæ Jura, quæ ipſa civitas obtinuiſſe dignoſcitur, ab antiquo ipſis civibus & civitati Colonienſ. illas & ea præſentibus confirmamus, laudamus & approbamus, & etiam de noſtra Regia Majeſtate, ut eisdem conſuetudinibus & Juribus in antea gaudere & uti libere poſſint, concedimus, & de ulteriori dono liberalitatis Regiæ indulgemus. Et ſi quis, cujuscunque conditionis, ſtatus vel præeminentia fuerit, contra noſtram inhibitionem Regiam pro debitis vel promiſſionibus extraneorum vel etiam ſuorum concivium ipſos cives & civitatem Colonienſ. arreſtare, impetere, impignorare vel gravare, aut propter delicta, poſſeſſiones & alias cauſas extra Coloniam evocare vel citare præſumpſerit, ac pœnam damnatam naufragii exegerit, vel receperit, per ſe, alium, vel alios, aut ſuper Telonii exactione vel talia quælibet, aut ſuper Jure & libertate habendi Borgban & Banleucam, de quibus prædicitur, contra præſentem noſtram indulgentiam vel alias contra præmiſſa in parte vel toto fuerit, quoquo modo, a noſtra gratia ſit alienus & amotus, & ipſi cives Colonienſ. univerſaliter vel ſingulariter contra delinquentes & excedentes hujusmodi, & quemlibet eorum in ſolidum poſſunt & poterunt ſine noſtra offenſa, imo ex Authoritate & licentia noſtra, de perdita, exacta, expenſas & damna quæcunque usque ad integrum ſatisfactionem propria ſua Authoritate, ubicunque locorum poterunt, recuperare. Et volumus de noſtra Regia Majeſtate, quod in omnibus & ſingulis prædictis & infra ſcriptis non obſiſtant quoquo modo ſtatuta locorum generalia & particularia facta & facienda, & conſuetudines quæcunque qualitercunque in contrarium vel aliter introductæ & introducendæ, nec non privilegia, Gratiæ & Conceſſiones a nobis vel prædeceſſoribus noſtris Imperatoribus & Regibus Romanis, aut a quocunque alio data & conceſſa, ac datæ & conceſſæ, aut impoſterum a nobis aut ſucceſſoribus noſtris Imperatoribus vel Regibus danda & concedenda, dandæ & concedendæ, quæ & quas quoad hanc noſtram regiam liberalitatem nullum volumus robur penitus obtinere, niſi hujusmodi a nobis vel noſtris ſucceſſoribus facienda in poſterum præſentem noſtram gratioſam liberalitatem & conceſſionem de verbo ad verbum ſeriatim ducerent, ſpecialiter & ſingulariter exprimendam, expreſſo etiam ipſius nomine proprio civitatis, ſic etiam, quod qualitercunque & quibuscunque generalibus verbis & clauſulis fieret revocatio generalis, præſens noſtræ liberalitatis conceſſio non cenſebitur in illa aliter, quam ut prædicitur, videlicet, ſi de verbo ad verbum & ſeriatim narrentur, præmiſſa & nomen Civitatis ſpecialiter

liter exprimatur, ullatenus comprehendi, & ut ipſa nobilis civitas Colonienſ. prædicta ſentiat ſublimationi ipſius noſtris votivis favoribus & per omnia, eo etiam amplius inſidere, ultra id, quod pro exaltatione ſua motu proprio de præſenti potuimus aperire, ipſi civitati Colonienſ. & civibus illius promittimus, tenore præſentium bona fide, quod ſi in poſterum aliqua Majeſtati noſtræ adduxerint neceſſitati vel utilitati ſuæ ſecundum ſuum videre convenientia, ſive de jam habitis & introductis confirmandis, vel de novis ſtatuendis & indulgendis, Nos eis in hoc libenti animo annuemus, & ea omnia & ſingula confirmabimus, ſtatuemus, & de novo etiam concedemus. Inhibentes nihilominus quibuslibet Romano Imperio ſubjectis, ne quis eos cives Colonienſ. ſeu eorum quemque aut ipſam civitatem contra præfata indulta & conceſſiones jurium, privilegiorum, libertatum, gratiarum, favorum, & bonarum conſuetudinum, & contra hanc noſtram confirmationem, inhibitionem, approbationem, & noſtram proprio motu liberalem conceſſionem audeat impedire, ſeu quomodolibet moleſtare. Quod ſi quis facere præſumpſerit in parte vel in toto, indignationem grandem noſtræ Regiæ Majeſtatis ſe noverit incurſurum. Et præter hoc aut etiam alias ſuperius expreſſas, & a Jure ſtatutas, vel conſuetudine introductas pœnas violator præmiſſorum in parte vel in toto temerarius eo ipſo componere tenebitur centum libras auri, partim Fiſco noſtro, partim ipſi civitati applicandas. Prædictorum autem quorundam privilegiorum, indulgentiarum, ordinationum, & conceſſionum, principia & fines ſequuntur in hunc modum.

In primis quidem Privilegii Henrici VII. Romanorum Regis, quod ſic incipit: In nomine Sanctæ & individuæ Trinitatis, Amen. Henricus Septimus, Dei gratia Romanorum Rex ſemper Auguſtus &c. Imperatoriæ Majeſtatis excellentia fidem ſynceram ac devota fidelium obſequia clementer conſuevit attendere, eosque, quos devotos Imperio & obſequioſos invenit, largiflua ſuæ munificentiæ dextera remunerare, perfidos autem & Rebelles condigna percellere vindicta. Noverint igitur univerſi, tam præſentes quam futuri &c. & ſic finit: Datæ apud Ulm, Anno Dominicæ Incarnationis 1224. 13. Kalend. Februarii, Indict. 13.

Item Friderici ſecundi, quod ſic incipit: In nomine ſanctæ & Individuæ Trinitatis Amen. Fridericus Secundus divina favente Clementia Romanorum Imperator ſemper Auguſtus, Jeruſalem & Siciliæ Rex invictiſſimus &c. Imperialis Excellentia ſui nominis titulos ampliat & extollit, cum innata benignitate gratia fidelium merita, quos ſpeciali favore benignitatis amplectitur, propter fidelia & accepta obſequia aſpicit, & eorum Juſtas favorabiliter petitiones admittit &c. & ſic finit: Acta ſunt hæc Anno Dominicæ Incarnationis 1236. menſe Martio, 9. indictione, imperante Domino noſtro Friderico, Dei gratia Invictiſſimo Romanorum Imperatore ſemper Auguſto, Jeruſalem & Siciliæ Rege, Anno Imperii ejus 16. Regni Jeruſalem 11. Regni vero Siciliæ 38. fœliciter Amen. Datum Confluentiæ, Anno, Menſe & Indictione præſcriptis.

Item alterius Privilegii ejusdem, quod ſic incipit: In nomine ſanctæ & Individuæ Trinitatis, amen. Fridericus ſecundus divina favente Clementia Romanorum Imperator ſemper Auguſtus, Jeruſalem & Siciliæ Rex &c. Etſi noſtrorum merita fidelium exigant, ut beneficia beneficiis cumulemus, multo gratanter inducimur, ut eos in conceſſionibus & indulgentiis, eis ab Archi-Epiſcopis & Dominis eorundem tanto noſtræ confirmationis & gratiæ privilegiis muniamus, quanto noſtra intereſt, ſicut exteris prærogativam Dominii præeminentiam ratum habere, quod faciunt, & firmum gerere, quod decernunt. Hinc eſt &c. & ſic finit: Acta ſunt hæc Anno Dominicæ Incarnationis 1242. menſe Martio, 15. Indictione, imperante Domino noſtro Friderico, glorioſiſſimo Romanorum Imperatore ſemper Auguſto, Jeruſalem & Siciliæ Rege, Anno Romani Imperii ejus 22. Regni Jeruſalem 18. Regni vero Siciliæ 45. fœliciter Amen. Datum Capue, Anno, Menſe & Indictione præſcriptis.

Item unius Privilegii Ottonis quarti, quod ſic incipit: In nomine ſanctæ & Individuæ Trinitatis. Amen. Dei Gratia Otto quartus, Romanorum Imperator ſemper Auguſtus, omnibus Chriſti fidelibus in perpetuum. Quanto Majeſtas Imperialis cæteris eſt præſtantior, & benignitatis clementia præcellere conſuevit univerſos, tanto ſuorum fidelium juſtas preces debet benignius exaudire. Inde eſt &c. & ſic finit: Acta ſunt hæc Anno Dominicæ Incarnationis 1212. apud Aquisgranum 2. Kalend. Decembris, Regni noſtri Anno 14. Imperii vero 4to.

Item unius privilegii Richardi, Romanorum Regis, quod ſic incipit: In nomine ſanctæ & Individuæ Trinitatis, Amen. Richardus Dei gratia Romanorum Rex, ſemper Auguſtus, in perpetuum. Ea, quæ ex certa conſcientia & mera divorum Imperatorum & Regum Romanorum prædeceſſorum noſtrorum liberalitate fidelibus Imperii expertis collata, pro ſuis meritis dignoſcuntur, dibitam a Regiæ Majeſtatis munificentia meretur accipere firmi-

firmitatem. Sciant ergo &c. & ſic finit: Datum Coloniæ per manus N. Cameracenſ. Epiſcopi dilecti principis & Cancellarii noſtri vicem gerentis. G. Moguntinenſis Archi-Epiſcopi per Germaniam noſtri Archi-Cancellarii, Anno Domini 1257. 27. die Maji, Indictione 15.

Item unius Privilegii Wilhelmi Regis Romanorum, quod ſic incipit: Wilhelmus DEI gratia Romanorum Rex, ſemper Auguſtus, univerſis Sacri Romani Imperii fidelibus præſentem paginam inſpecturis, gratiam ſuam & omne bonum. Ad notitiam univerſorum volumus pervenire, quod nobis apud Wormatiam pro Tribunali ſedentibus & præſente G. Moguntinenſi Archi-Epiſcopo, R. Wormatienſi Epiſcopo, dilectis principibus noſtris, quam pluribus Comitibus, Nobilibus &c. & ſic finit: Actum Wormatiæ, 8. Idus Martii, indict. 13. Anno Domini 1255.

Item unius Privilegii Adolphi, Regis Romanorum, quod ſic incipit: In nomine ſanctæ & Individuæ Trinitatis Amen. Adolphus DEI gratia Romanorum Rex, ſemper Auguſtus, omnibus in perpetuum; licet noſtra Regia benevolentia cunctis exhibere ſe gaudeat liberalem, & juſtis petentium votis exauditionis gremium aperire, præcipue tamen illorum deprecationibus applaudimus cum effectu, quorum grata ſervitia & meritorum inſignia nobis & Imperio plus arrident, acceſſerunt itaque &c. & ſic finit: Datum Coloniæ per manum Magiſtri Ebernandi Scholaſtici Aſchaffenburgenſis, Prothonotarii Aulæ noſtræ. 5. Id. Octobris, Indictione 6ta, Anno 1292. Regni vero noſtri Anno primo.

Item unius privilegii Alberti Romanorum Regis, quod ſic incipit: Albertus Dei gratia Romanorum Rex, ſemper Auguſtus, univerſis Sacri Romani Imperii fidelibus, præſentes litteras inſpecturis, gratiam ſuam & omne bonum; Recordatur noſtra Serenitas & nondum a memoriæ noſtræ tabulis eſt abraſum, quod attendentes incorruptæ fidei puritatem, qua prudentes viri, Magiſtri, Conſules, & univerſi Cives Colonienſ. dilecti noſtri fideles erga nos clarere non deſinunt, inceſſanter ipſis ad Inſtant. Et ſic finit: Datæ in Wetslaria, Anno Domini 1301. Indictione 14. 8. Id. Februarii, Regni vero noſtri Anno tertio.

Item unius Privilegii Conradi, Archi-Epiſcopi Colonienſ. quod ſic incipit: Conradus Dei gratia Sanctæ Colonienſ. Eccleſiæ Archi-Epiſcopus, Sacri Imperii per Italiam Archi-Cancellarius, univerſis præſentem paginam inſpecturis notum facimus, quod nos attendentes devota obſequia, quæ dilecti fideles noſtri Scabini & Cives Colonienſ. nobis & Eccleſiæ noſtræ frequenter exhibuerunt & exhibent, cum fidei puritate nullum de eorum bonis &c. & ſic finit: Anno Domini 1248. in diebus pentecoſtes.

Item alterius Privilegii ejusdem Conradi, quod ſic incipit: Conradus Dei gratia, ſanctæ Colonienſ. Eccleſiæ Archi Epiſcopus, Sacri Romani Imperii per Italiam Archi Cancellarius, univerſis præſentia viſuris ad rei notitiam ſempiternam, cum ex eo, quod noſtris diebus in terris pacem fovere ſtudemus pro noſtris viribus temporalem, æternitatis ſit nobis & cunctis tanti boni relationibus pax ſperanda, ad id recognoſcimus, eo magis nos exiſtere debitores, quo ampliori præ cæteris pietate divinæ promiſſionis in genere conceſſione fulcimur, utpote qui cum virga regiminis paſtoralis temporalis potentiæ robur, & gladium ratione Ducatuum noſtræ Eccleſiæ geminorum noſcimur obtinere, illa quidem regiminis utriusque, tam virga quam gladio congruenter nos uti & legitime arbitramur, dum proximis & remotis Domeſticis & Advenis, ut quæ ſua ſunt, in tranquillitate habeat & quiete, & transgreſſionem nec iſti, nec illi faciant ultra ſuæ terminos conditionis aut fines perſpicimus, & ad hoc noſtræ partes ſolertiæ convertimus vigilanter, ſane tum in littera arbitrii inter nos & Eccleſiam noſtram ex una parte, nec non fideles noſtros Judices, Scabinos & univerſos cives Colonienſes ex altera &c. Et ſic finit: Actum & datum Coloniæ, nona Martii, Anno Domini 1249.

In cujus rei Teſtimonium præſentes ſcribi, & Majeſtatis noſtræ Sigilli munimine juſſimus communiri. Hujus rei teſtes ſunt illuſtres Rudolphus Socer, & Rupertus Sororius noſtri Duces Bavariæ, & Comites Palatini Rheni, Henricus Dux Glogonienſ. & Dominus Saganenſ. Wladislaus, Dux Teſchinenſ. Wilhelmus, Marchio Juliacenſ. principes noſtri dilecti, ac ſpectabiles Joannes de Spanheim & Siffridus de Wittgenſtein Comites, Joannes de Lichtenbergh, Decanus Eccleſiæ Argentinenſis, Bernardus de Cumenburg, Joannes de Meiſenburg, Curiæ noſtræ Magiſtri, N. de Haſemburg, Buſcho de Wilhartiz & Hubardus de Altari Marſchalci, & alii quam plures noſtri & Sacri Romani Imperii fideles dilecti. Datum Coloniæ Anno Domini 1349. Indictione ſecunda, tertia Idus Auguſti, Regnorum noſtrorum Romani Anno quarto, Bohemiæ vero tertio.

VI.

Käyſers Caroli IV. Executoriales Banni, wider 92. Bürger der Stadt Cölln, welche die Ertz-Biſchöfflichen Schöppen aus ietztgedachter Stadt vertrieben, und ſich des Gerichts eigenmächtig angemaßet, de Anno 1375.

WIr Carl von GOttes Gnaden, Römiſcher Kayſer, zu allen Zeiten Mehrer des Reichs, vnd König zu Beheim. Endbiethen dem Erwürdigen Cunonen, Ertz-Biſchoffen zu Trier, deß heiligen Reichs durch Welſchland Ertz-Cantzler, Adolffen, Biſchoffen zu Speyer, Florentzen, Biſchoffen zu Munſter, Dieterichen, Biſchoffen zu Mentz, Joannen, Biſchoffen zu Lüttig, Arnolden, Biſchoffen zu Vtrich, Henrichen, Biſchoffen zu Paderborn, dem Durchleuchtigſten Wentzell von Beheim, Hertzogen von Luxenburg, von Limburg vnd von Brabant, Roprechten, vnd vort allen Hertzogen von Bairen, Pfaltz-Graven bey Rhein, Albrechten, Hertzogen von Baiern, Mompar zu Hollandt, Albrechten, Hertzogen von Lunenburg, Otten, Hertzogen zu Braunſchweig, Wilhelmen, Hertzogen zu Guylich, allen Marck-Graven von Meiſſen, allen Landt-Graven zu Heſſen, dem Burggraven von Nurnburg, Ludwichen, Graven von Flandern, Wilhelmen, Graven von dem Berg, Engelbrechten, Graven von der Marck, Adolphen, Grauen von Cleve, allen Graven von Naſſaw, von Spanheim, von Hatzenellenbogen, von Syne, von Holſtein, von der Hohe, von Schawenburg, allen Herren in der Eiffelen, allen Herren in Weſtphalen vnd von der Lippe, allen Herren in Gelderlandt, vnd vort vnſeren Stätten vnd Burgemeiſteren von Aiche, von Franckfurth, Freyburg, Geilenhauſen, Wetzlar, Mentz, Wormbs, Speyr, Dorthmundt, Duren, Syntzig, Duißberg, Weſel, Bopart, Nymegen, Münſter, Oßnabrug, Lubeck, Roſtock, Sunde, Hamburg, Minden, Brugge in Flandern, Luitge, Vtricht, Loeven, Brüſſel, Iperen, Gent, Trier, Metz, vnd allen den Herren, Ritteren, Stätten, Leuthen, vnd den Geſchwornen der Land-Frieden zwiſchen Rhein vnd Moſel vnd in Weſtphalen, vnd die darunter geſeſſen ſeint, vnd vort gemeinlichen allen anderen vnſeren vnd des Reichs Fürſten, Getrewen vnd Vnderthanen, vnſer Gnade, und alles Guts.

Liebe Fürſten, Andächtige vnd Getrewen, Wir thun Euch kundt mit dieſem Brieffe, daß der Erwürdig Friederich, Ertz-Biſchoff zu Cölln, des heiligen Reichs in Italien Ertz-Cantzler vnd Vicarius, dißſeitz des Lombardiſchen Gebirges, vür Uns mit geſamt der Vrtheil vnd rechter Klagen ervolget vnd erklaget, vnd auch in Nutz vnd in Gewer geſetzt iſt vff Johann von Troe, Luffart von Schiederich, Conſtantin Greuen, Gottſchalck Bircklin, Emund Bircklin, Werner Qvatermarck, Peter Schoenweder, Johann Gyr, Herman Scherffgin, Frantz von Horn, Gerhardt Roitſtock, Matthyß von Spiegel, von Rodenkurg, Gottfried vom Gryn, Gerhardt von Crantz, Johann gnandt Jud, Johann von der Palaſe, Johann von Starckenberg, Werner Panthaleon den alten, Johan Marſchall vff der Pfortzen, Thiel Huprecht, Paulß Scheuen, Ludolff Grim, Gerhardt von Gryn, Marſchall vom Halle vff Beyen, Ruloff von der Ehren, Gerhardt von Benßburg, Matthepß von Bedecaff, Syvard von Mollendar, Gobelen Walrauen, Frantz Scherffgin, Johan von Henberg den alten, Friederich Wolffraem, Brunen Buntog, Johann Stilckin, Henrich Hunffer, Johann Gyr vom Tempell, Johann Herbertz Sohn von Semlerden, Jacob von Crulle, Herman vff Schwerdgedem, Gerhardt Schuitheiß, Johann Florein dem Jungen, Meviß von Vorßliberen, Brunen von Mauwehem, Philips von der Dannen, vnd Gerhardt Heck off Cremer, Thilman von der Po. Henrich von der Ehren, Ludolff von Horn. Johan von der Gryn, Heinrich Jud, Gerhard von Cuſin, Conſtantine bey Ließkirchen, Walraven Qvatermart, Werner von der Aducht, Heydenrich Hardefuiſt, Rickalfe Overſtoltz, Matheyß vom Spiegel zum Irrigang, Gobelen von Ließkirchen, Rhentmeiſter, Johann von Lincelo, Peter von Mirweiler, Johann von der Po, Ludwich Crantz, Johann Bebbur, Johann Ingebrandt, Henrich von Odendorff, Hermann von Ließkirchen, Cuno von Horn, Gerhardt von der Hoſſen, Gerhardt Overſtoltz, Gerhardt Overſtoltz in Dranckgaſſen, Sander Jud, Arnold von Nymegen, Heydenreich von Keſſele, Johann Stolckin, Herman Stolle, Emundt von der Velen, Henrich vom Weſthoven, Gobelen Buſchoff, Henrich von Bocis, Werner Panthaleon dem Jungen, Johann Bucke, Werner von der Molen, Hilger Hirtzelin dem Jungen, Johann Henberg dem Jungen, Matheyß vom Knyarde, Johann Brolbin, Henderich Medebrewer, Arnold Zeuwilgen, und Joan Sohn von Starckenberg, Henrich, vnd vff ſein Statt, den Rhat, vnd vort allen andern Burgeren und Perſonen von Cölln, die Jhme ſeine vorgeſchriebene Statt-Gerichte vnd Herrligkeit zu Cölln vorenthalten vnd ſich der, vnd deß Gerichts vnderwindet, vnd ſeine

Scheffen, vnd Richter zue Cöllen verwiſet, vnd ſeine Freund gefangen handt, vnd aller der jener, die darzu helffen vnd rathen mit Worten, oder mit Wercken, vnd vff ire iegliches Leib, Erbe vnd Gut, verſezt vnd vnverſezt, wegelich vnd vnbewegelich, vff Hoff, Dörffer, Gerichte, wie die benandt, oder wo die gelegen ſeint, es ſeye vort ahn Jahr-Gult, Ahnleiff, Zucht, Ahn-Schult, vnd vort mit allen Herrſchafften, Mannen vnd Rechten ihn zugehörende, vnd Wir ſetzen den ehegenandten Ertz-Biſchoffen vnd ſein Geſtichte von Cöllen mit Crafft dieſes Brieves in Nutz, in Gewer vnd vollkommenen Geſeß der Statt von Cöllen vorgeſchrieben, vnd alles Erbes, Gutts, Eigenſchafft, Rente, Herrligkeit vnd Recht der vorgenandter Statt Bürgeren vnd Perſonen, ſie ſeyen binnen Cöllen, oder Darbuiſſen gelegen, zugehörende; Vnd Wir gebieten darumb Euch alle hievur genandte, vnd vort allen anderen Landes-Herren, ſie ſeyen Geiſtlich oder Weltlich, allen Freyen, Ritteren, Knechten, Stätten, Burgeren, Kauffleuthen vnd Gemeinden, die dieſer vurgenandte Burger, Perſonen vnd Statt von Cöllen, oder Jre einige Erffe, Gelt, Gutt, beweglich oder unbeweglich inhetten, wiſten oder in Gelt, Gutt, Gulte oder Renthe ſchuldig weren, es were in Briven, oder Buißen-Brieffen, daß ihr das alles dem vurgemelten Ertz-Biſchoffen, ſeinem Geſtichte, oder wem er das beueicht hette, handtreichet, obergebet, volgen zu laſſen meldet, vnd bezahlet vnverzogen, als ihr das von Recht ſchuldig ſeit zu thun, vnd das ſeit ihr mit dem Rechten woll gewehrt, auch mag derſelb Ertz-Biſchoff, vnd ſyn Geſtichte, vnd ſein Helffere vnd Dienere, die obgemelte Perſonen, Bürger, Raith vnd Statt von Cöllen, vnd all ihr, vnd ihren iegliches Leib vnd Gutt welch Kunne das were, auff allen Stätten, binnen Veſten vnd Freyheitten vnd Darbuiſſen, vff allen Straſſen zu Waſſer, vnd zu Velde angreiffen, halden, fangen, zu ſich nehmen, vnd mit ſich führen, vnd allen ihren Willen darmit thuen, ſo wie Jn das allerbeſt fuget und gut duncket, vnd herwieder en mag den vurſt: Burgermeiſteren, Raths-Perſonen, vnd Statt von Cöllen nit helffen, noch zu Staden ſtain keine Land-Friede, Verbundtnüſſe, Eyde, Gelobde, Briue, Privilegia, Beſeß, Vorrede, Sicherheit, Geleide, of einige andere Sachen, die ſei hetten von dem vurſt: Ertz-Biſchoffen, ſeinen Vurfahren und Geſtichte, oder mit Jme, oder die er Jn, oder ſie Jme gethain, geloebt oder verbriefft hetten, oder die ſie hetten mit oder von iemandt anders, wer der wehr, vnd bei Namen auch der Landt-Fried zwiſchen Rhein und Moſel, und wer auch wider den Ertz-Biſchoffen, ſein Geſtichte, Helffen und Dienen vurg. ſich ſetzen in dieſe Sachen oder ſie hieran hinderde in einiger Weiß, vnd vns Gebot nit theten, der thet wider Recht, und ſchwerlich wider vns vnd das heilige Reich, vnd were alſo ſchuldig, als die Bürger vnd Statt von Cöllen vorgeſchrieben. Hierumb gebiethen wir euch allen, vnd einem ieglichen beſonder ernſtlich von Gerichts, vnd von vnſer Kayſerlicher Macht vnd Gewalt wegen, bei den Trewen vnd Hulden, damit ihr vns vnd dem heiligen Reich verbunden ſeyt, daß ihr den vurgenandten Ertz-Biſchoffen, ſein Geſticht, Dienen vnd Helffen, vurſt. nutzlich vnd getreulich ſchutzet vnd ſchirmet, und ihme ernſtlichen fleißig behelffen, ſo wie er das begerendt were, zu der egenandten Statt, Burger, Rait, vnd Perſonen von Cöllen, und zu allen ihren Erffe, Guteren, vnd iren Zubehörungen hie vorgeſchrieben, wo und an welchem Ende die gelegen ſein oder gefunden wurden, wanner, wie dick, vnd in welcher Weiße das ahn Euch geſunnen wirt, wann ſich niemandt daran vergreiffen, vergeſſen, mißthun oder brechen kan, noch en mag, in kein Weyſſe, nach des Reichs Rechte, vnd welcher Burger dieß auch nit thete, und ſich herwieder ſezt, der thete gar ſchwerlich vnd gröblichen wider Recht, wider vns, vnd wider das heilige Römiſche Reich, vnd wir wollen darum zu dem richten als Recht iſt, mit Vrkund dieß Brieffs verſiegelt mit vnſers Kayſerlichen Hoff-Gerichts anhangenden Inſigel, nach Chriſti Geburt Dreyzehenhundert, vnd in dem fünff vnd ſiebenzigſten Jahr, unſer Reiche in dem Dreyßigſten Jahr, vnd des Kayſerthumbs in dem ein und zwantzigſten Jahr, geben zu Lübeck den negſten Mitwoch nach S. Severeins-Tag.

VII.

Käyſers Caroli IV. Bann-Brieff, worinn er die Stadt Cölln, und alle ihre Einwohner, wegen beharrlichen Ungehorſams, in des H. Röm. Reiches Acht und Ober-Acht erklärer, de Anno 1376.

CArolus Quartus, divina favente Clementia Romanorum Imperator, ſemper Auguſtus, & Bohemiæ Rex. Univerſis & ſingulis Regibus, Principibus, Eccleſiaſticis & Secularibus, Ducibus, Marchionibus, Comitibus, Baronibus, Nobilibus, Miniſterialibus, Militibus, Clientibus, Officialibus, Capitaneis, Advocatis, Magiſtris Civium, Conſulibus, juratis Civibus, & univerſitatibus, Regnorum, Principatuum Eccleſiaſticorum & Secularium, Ducatuum, Marchionatuum, Comitatuum, Provinciarum, Civitatum, oppidorum & locorum, nec

nec non omnibus & ſingulis aliis, cujuscunque præeminentiæ, dignitatis, gradus, ſtatus ſeu conditionis extiterint, quos, & quascunque latitudo Sacri Romani imperii complectitur, fidelibus ſuis dilectis gratiam ſuam & omne bonum; Cum dudum Magiſtri Conſulum, Conſules jurati, univerſitas, & commune civium & incolarum civitatis Colonienſis legitime ad inſtantiam venerabilis Friderici, Colonienſis Archi-Epiſcopi, Sacri Romani Imperii per Italiam Archi Cancellarii, Principis & conſanguinei Noſtri dilecti, ad parendum coram Nobis citati ſuper injuriis eidem Archiepiſcopo & Eccleſiæ ſuæ illatis, nec non rebellione, & inobedientia ſibi facta, per ſe ſeu procuratorem idoneum non curaſſent pertinaciter comparere, ac propter hoc juris ordine in certis terminis obſervato per Nos fuiſſent banniti ſententialiter & proſcripti, qui etiam bannum & proſcriptionem in ſe prolatam ſuſtinuerint ultra annum, & adhuc ſuſtinent animis damnabiliter obſtinatis, moventes nihilominus dicto Archi-Epiſcopo Domino ſuo, & Eccleſiæ Colonienſi guerras publicas, & committentes in ſuis & Eccleſiæ Colonienſis propriis bonis, villis, & prædiis incendia, depopulationes notorias & rapinas, nec in hoc contenti deſtruxerunt, diruerunt atque funditus everterunt violenter Monaſteria, expellentes ex iis profeſſas Regulares perſonas, ac immittentes manus ſacrilegas in easdem, quosdam dicti Archiepiſcopi Clericos & Officiatos captivos tenuerunt, detinent & vinculis manciparunt, multiplices injurias, moleſtias, inflictiones & offenſas inferentes eisdem, & quod deterius eſt, in perſonam dicti Archiepiſcopi Colonienſis, tam in ſpiritualibus quam temporalibus, velut Naturalis Domini ſui honoris ac ſalutis obliti, poſtpoſito DEI timore, aſſumpta crudelitatis audacia inhumaniter machinati, honorabiliter etiam alveum Imperii Rhenum, ad Nos & Imperium immediate pertinens, tranſeuntibus indulto Cæſareo liberum, cathenis, palis & obſtructionibus temeritate propria, ne tranſeuntibus liber pateat tranſitus, obſtruxerunt, & licet eos vivæ vocis oraculo per Ambaſſiatores Noſtros, ac alias literis Noſtris ſæpius induxerimus, ſalutaribus monitis, ut relicto tantæ rebellionis abuſu reverterentur ad obedientiam noſtram & Imperii ſupradicti, ipſi tamen contemptores mandatorum Noſtrorum, velut hoſtes Imperii publici, & rebelles ſpreverunt hoc facere, prout hodie ſpernunt, in Cæſareæ poteſtatis contemptum non modicum, nec non dicti Archiepiſcopi, & Eccleſiæ ſuæ grave diſpendium, reique publicæ moleſtiam & offenſam intolerabilem, ac ſcandalum Imperii fidelium plurimorum, quibus utique per hoc datur amplior audacia contra Nos & Imperium rebellandi. Ne igitur dicti Cives, & civitas Colonienſis de tam gravi pertinacia, rebellionisque deteſtanda protervia reportare commodum videantur, ſed potius eorum pœna condigna tranſeat aliis in exemplum, Nos in aggravationem rebellium prædictorum volentes, prout ex imperiali officio debito ſumus aſtricti procedere, non improvide, neque per errorem, ſed animo deliberato, communicato maturo conſilio Principum, Baronum, Nobilium & Procerum Noſtrorum & Imperii ſacri fidelium, de certa ſcientia & imperatoriæ plenitudine poteſtatis, ſententialiter in his ſcriptis dictos cives & incolas civitatis Colonienſis, & eorum quemlibet univerſis & ſingulis ſuis privilegiis, juribus, gratiis, libertatibus, exemptionibus, ſtatibus, honoribus, obſervantiis, uſibus, officiis publicis, conſuetudinibus, ungeltis, conductibus, emunitatibus & indultis, ipſis civitatis Civibus aut alteri eorum communiter vel diviſim, in genere, ſeu ſpecie, a nobis aut a Noſtris Prædeceſſoribus, divis Romanorum Imperatoribus & Regibus, ſeu aliis Principibus, ac Nobilibus temporibus quibuscunque conceſſis, quibus usque præſens gaudebant hactenus, & uſi ſunt, cujuscunque etiam tenoris exiſtant, per Imperialem Noſtram ſententiam exuimus penitus & privamus, ac exutos & privatos declaramus & præſentibus publice denunciamus, decernentes ac declarantes eosdem Cives Colonienſ. univerſos & ſingulos, per totum ſacrum Romanum Imperium ubique locorum omni prorſus fide, virtute, jure, fama, publicis officiis pariter & honore privatos, ac tanquam læſæ Majeſtatis crimine realiter irretitos, nec non tam in judicio, quam extra publice & occulte, tanquam infames & inhabiles, exigente eorum contumacia & protervia tam damnabili minime audiendos, neque ad quoscunque actus legitimos aut Civiles, publicos aut privatos quomodolibet admittendos, ac eos tales eſſe ac dici, cenſeri, nominari, & etiam ab univerſis & ſingulis fidelibus, quos Sacrum Romanum ambit Imperium, pro talibus publice reputari, tanquam publicos hoſtes imperii, reos læſæ Majeſtatis crimine & indignos, volentes & declarantes expreſſe, ut nulla Principum, Ducum, Marchionum, Univerſitatum, ſeu alterius cujuscunque conditionis, hujusmodi Noſtrorum & Imperii ſacri fidelium dicti Civitas, cives & eorum quilibet debeat aut poſſit quavis ſecuritate, conductu ſeu pace gaudere, univerſa etiam & ſingula eorum ſtipendiariorum nec non auxiliatorum adhærentium, complicum, valitorum & ſequacium ſuorum caſtra, oppida, fortalitia, bona, feuda, proprietates,

tates, prædia, villas, poſſeſſiones, reditus & proventus, nec non merces, & res quascunque alias, mobiles & immobiles, ubicunque locorum conſiſtant, per quemcunque poſſe & debere impune diripi, arreſtari, occupari, auferri, recepta tanquam legitime conquiſita in uſus recipientium, libere & ex certa ſcientia decernimus applicari, non obſtantibus quibuscunque privilegiis, literis, confœderationibus, ligis, fœderibus, ſeu aliis obligationibus juris vel facti, quibus dicta civitas, cives Colonienſes aliis quibuscunque aut alii etiamſi Ducis, Comitis vel Baronis dignitate præfulgeant, ipſis quomodolibet aſtricti exiſtant, quæ omnia & ſingula de plenitudine Cæſareæ poteſtatis, & ex Noſtra certa ſcientia annullamus, irritamus, & præſentibus viribus penitus vacuamus, volentes ea eſſe irrita, inania penitus atque nulla; mandantes nihilominus univerſis & ſingulis Principibus, Eccleſiaſticis & ſecularibus, Ducibus, Marchionibus, Comitibus, Baronibus, Nobilibus, Militibus, Clientibus Civitatum & locorum univerſitatibus, nec non aliis quibuscunque Noſtris & Imperii ſacri fidelibus eorum cuilibet ſub pœna perjurii, ac ea fidelitate, qua Nobis & Imperio tenentur aſtricti, firmiter injungendo, nec dictis Civitati, & Civibus Colonienſibus, aut eorum alicui adverſus præjudicium Archiepiſcopi Colonienſis & Eccleſiam ſuam de cætero conſilium, auxilium præſtare audeant vel favorem publice & occulte, directe vel indirecte, quovis ingenio ſeu colore quæſitis, ſed potius eos & eorum quemlibet, nec non auxiliatores, ſtipendiarios, adhærentes, complices, valitores & ſequaces eorum in perſonis, bonis, & rebus ſuis, Imperii ſacri pleniſſima poteſtate invadant & opprimant, eosque & eorum quemlibet impune moleſtent, arreſtent, capiant & offendant, prout accuratius, exquiſitius, & melius poterunt, ac eis, & eorum cuilibet aptius videbitur expedire, alioquin in contrarium facientes pœnas easdem promulgabimus, & adverſum eos, ac eorum quemlibet, exigente juſtitia, durius procedemus; cæterum ne dicti civitas, cives & incolæ civitatis Colonienſis procedere, nec non auxiliatores, adhærentes, complices, ſtipendiarii, & ſequaces ipſorum ignorantiam poſſint prætendere aliqualem, volumus, ut hujusmodi Noſtri proceſſus in foribus Eccleſiarum Metropolitanum, Cathedralium, ac aliarum quarumcunque viarum & ſpecialiter Aquisgranenſis Eccleſiæ, nec non in curiis, palatiis principum, & magnatum, & prætoriis, & locis publicis per copias, ſi expedire videbitur, affigantur & publicentur, coram multitudine Nobilium & aliorum hominum ad hoc ſpecialiter convocandorum, & fiat taliter, quod veriſimiliter dicti Noſtri proceſſus ad notitiam Civium prædictorum, & ſibi adhærentium complicum, & ſequacium valeant pervenire, præſentium ſub Imperialis Majeſtatis Noſtræ ſigilli teſtimonio literarum. Datum Pragæ, Anno Domini milleſimo trecenteſimo ſeptuageſimo ſexto, indictione quarta decima, II. nonas Decembris, Regnorum Noſtrorum anno triceſimo primo, Imperii vero vigeſimo ſecundo.

VIII.

Verbündniß und Ainigung aller Gaffel-Geſellſchafften und Zünffte zu Cölln/ mit dem Magiſtrat daſelbſt/ die Bürgerliche Eintracht/ Recht und Gerechtigkeit/ und anderes mehr betreffend/

de Anno 1396.

WIr Burgermeiſtere und Rath der Stadt von Cölln und vort wir die Gemeinde alle gemeinlichen von allen und ieglichen Amten und Gaffel-Geſellſchafften/ arm und reich/ geſeſſen und wohnhafftigen/ binnen Cöllen hernach geſchrieben. Als mit Nahmen wir von dem Wullen-Amt Airßburg undt Kriegmartt/ mit den Amten/ ſo uns verbunden/ und wir mit ihnen/ mit Nahmen Schoerer/ Weißgerber und Tirteyer/ von den Iſſermartt mit denjenen/ die zu uns vereyd und verbunden ſeynd/ und wir mit ihnen. Von des Schwartzen Huiße/ mit den Weidenern und Leinen-Wervern und denjenen/ die zu uns vereyd und verbunden ſeynd/ und wir mit ihnen. Von den Gold-Schmieden mit den Gold-Schlägern/ und die zu uns verbunden und vereyd ſeynd/ und wir mit ihnen. Von der Windecken mit denjenen/ die zu uns verbunden ſeynd und wir mit ihnen. Von den Bundwerteren mit denjenen/ die zu uns verbunden/ und wir zu ihnen. Von dem Himmelreich mit denjenen/ die zu uns verbunden ſeynd/ und wir mit ihnen. Von den Schilderen mit den Amten/ zu uns verbunden/ und wir mit ihnen/ mit Nahmen Wapenſticker/ Sadelmacher und Glaßwörter. Von den Ahren mit denenjenen/ ſo uns verbunden und vereyd ſeynd/ und wir mit ihnen. Von den Steinmetzern mit den Amten/ Zimmerleuten/ Holtzſchneidern/ Kiſtenmacher/ Leiendeckerer und Schleiverer/ zu uns verbunden/ und wir mit ihnen. Von den Schmeden mit denjenen/ die zu uns verbunden ſeynd/ und wir mit ihnen. Von den Beckern mit denjenen/ zu uns verbunden/ und wir ihnen. Von den Brewern mit denjenen/ die zu uns verbunden

ſeynd/ und wir mit ihnen. Von den Gurtelmachern mit den Amten Conreider/ Nadelmachern/ Dreßelern/ Beutelmachern und Henſchenmachern/ und vorth denjenen/ die zu uns verbunden ſeynd/ und wir mit ihnen. Von dem Fleiſch-Amt mit denjenen/ die zu uns verbunden ſeynd/ und wir mit ihnen. Von dem Fiſch-Ampt mit denjenen/ die zu uns verbunden ſeynd/ und wir mit ihnen. Von den Schrödern mit denjenen/ die zu uns verbunden ſeynd/ und wir mit ihnen. Von den Schomachern mit dem Amt Loerern und Holtſchumachern/ und denjenen/ die zu uns verbunden ſeynd/ und wir mit ihnen. Von den Saarwertern mit den Amten/ Tiſchmachern/ Schwerdtfegern und Bartſcherern zu uns verbunden/ und wir mit ihnen. Von den Kannen-Gießern/ mit den Amten Kammachern und denjenigen zu uns verbunden/ und wir mit ihnen. Von den Vaßbendern mit dem Wein-Amt und Weinſchrödern zu uns verbunden/ und wir mit ihnen. Von den Ziechenwevern mit den Decklachwevern und Leinenwevern zu uns verbunden/ und wir mit ihnen. Und vort alle diejene/ die zu einigen von vorß: Amten/ Gaffelen vereyd und verbunden ſeynd. Doen kundt allen Leuten die nun ſeynd/ off hernachmahls kommen ſollen/ und die dieſe untgenwärtigen Brief ſollen anſehen/ of hören leſen/ zu ewigen Tagen/ daß want alle Sachen/ Geſetz und Dinge/ die in der Zeit geſcheint und gemacht werdent/ mit der Zeit vergänglich ſeyndt und vergeſſen werdent/ et en ſey dann Sach/ daß man dieſelben Sachen und Geſetze mit Siegeln/ of mit Briefen/ off mit einiger anderer Sicherheit/ alſo gäntzlich und veſtiglichen beſtättige und bewahre/ dat ſie in einer erfflicher Memorien und ewiger Gedächtnuß unverbrüchlich gehalten werden/ zu ewigen Zeiten. So hain wir darumb dieſelbe Sachen Vergeßlichkeit mit gantzem Ernſt und Fleiß angeſehen und bedacht zu verhüten/ und uns mit gutem wohlbedachtem Rathe und Berath/ den wir unter einandern moitwillentlichen darup gehatt haben/ wall beſonnen und beſprochen/ und ſonderlichen GOtte unſerm lieben HErrn zu Loff und zu Ehren/ und umb der Steede Ehre und Freyheit zo behalten: und ein gemein Beſt in allen Sachen vorzukehren und treulichen zu beſorgen/ und um alle Zwiſt/ Zweyongs/ Zorn/ Haß und Neid zo allen Zeiten zo verhueden/ ind um eine gantze gemeinde/ freundtliche Einträchtigkeit unter uns zu machen/ zo haben/ und zo behalten. Ind unter einandern en binnen Cöllen zu Freden und Gemach veſtlichen und ehrlichen zu leben/ zo ſitzen und zo regieren/ zo ewigen Tagen. So haint wir uns ſamentlichen und einträchtlichen unter einander lieflichen und gütlichen verbunden/ und verbinden uns veſtiglichen mit dieſem Briefe/ bey ſolchen Eyden und Geloefden als wir darup gethan haven; Zo allen diß Brieff Puncten und Würwärden die zo doen und zo halten/ ſo/ wie von Worde zu Worde hernach geſchrieben ſteit.

In dem Jerſten/ So haint wir alle Amte und Gaffel-Geſellſchafften eine mit der gantzen Gemeinde en binnen Cölln vorß: in guten gantzen Trauen veſtlichen und gäntzlichen gelofft und uns verbunden/ geloben und verbinden uns mit dieſem Brief/ eine Rath zur Zeit der Stadt von Cölln/ beyſtändiges/ getreu und holt zu ſeyn/ und moegig und mächtig laſſen bleiffen und ſitzen aller Sachen. Doch ausgeſcheiden dieſe Puncten und Sachen hernach geſchrieben/ die ein Rath zur Zeit ihn geinere Weiß nit urloyffen/ vollenden noch vertragen en ſal/ anders dann mit Wiſt/ Willen und Vertrage/ der gantzer Gemeinden vurſchrieben/ das iſt alſo zu verſtaen/ geine Herevart zu doin noch zu beſtellen/ geine neuwe Verbündnuße/ Brieff noch Vertrag/ mit einigen Herren of Städten anzogain/ of zu machen ihn einiger Weiſe: noch auch mit einigerley Erff/ Renthen/ off Liffzuchtige Renten/ die Stadt von Cölln vorß: zu beſchweren/ ihn geine Weiſe/ und auch umb gemeine Sachen boven eine Somme von tauſend Gulden zur Zeit genge und gefe zu einem mahl im Jahre auszugeben/ iemand zu geloſſen/ noch zu verbrieffen/ et en ſey dann mit Wiſt und Willen der Gemeinden; wie vorß ſtehet/ dat iſt alſo zu verſtaen/ dat man ſolche vürß: Sachen/ wenn der Noeth iſt/ brengen und kundt doin ſoll/ allen und ieglichen Amten und Gaffelen vurß: alſo dat die alsdann aus einem ieglichen Ambte und Gaffeln vurſchrieben zween ihrer Freunde erbare Leute/ bey dem Rath zur Zeit ſchicken und ſenden ſollen/ als up dieſelbe vurſchrieben Sachen zu ſprechen. Und ſo was die alsdann mit dem Rathe/ mit dem meiſten Part unter einander einträchtiglichen vortragen/ dat ſall Moege/ Macht ind Vortgangk haben/ ſondern jemands Widerſprach.

Vort ſo haben wir unter einandern ſamentlichen vertragen/ dat en Rath zur Zeit der Stadt von Cölln/ leifflichen zu den Heiligen ſchweren ſall/ GOttes Ehre/ und der Stadt Ehre und Freyheit zo behalten/ und ein gemein Beſte treulichen vorzukehren und zu beſorgen.

Auch ſo ſall vort mehr in unverſcheiden/ ungetheilet Rath ſeyn und ſitzen/ gemeiniglichen bey einandern ihn ein Rath/ dat iſt alſo zu verſtaen/ dat gein enger noch weiter Rath binnen Cölln mehr ſeyn noch ſitzen en ſall/ als vür Zeiten geweſt und geſeſſen hat.

Vort ſo hain wir einträchtiglichen bevertra-

gen, als um ein Rath zur Zeit zu kiesen, so welche Zeit of wannen sich das geboert, daß man zween Burgermeistere und einen Rath zur Zeit en binnen Cöllen kiesen sall, dat de Koer geschehen sall, bey geschwornen Eydten, als hernach geschrieben volgt.

In dem ersten, so sollen wir von den Wüllen-Amt, als Airßburg ind Kriegmartt, mit den Amten als Schoerern, Weißgerbern, ind Tirteyern zo uns verbunden, unter uns vier erbare Manne und Burger zu Raithe kiesen und schicken. Ind wir von dem Issermarte vorß: zween erbare Mann und Burgere. Wir von des Schwartzenhuise, zween erbare Mann und Burgere. Wir von den Goldschmieden mit den Goltschlegern zu uns verbunden, unter uns zween erbare Mann und Burger. Wir von den Windeckern zween erbare Mann und Burgere. Wir von den Bundwerteren, unter uns zween erbare Mann und Burgere. Wir von dem Hemelreich vorß: unter uns zween erbare Mann und Burger. Wir von den Schildern mit den Amten, Wappenstickern, Sadelmachern und Glaßwörtern vorß: zu uns verbunden, unter uns einen erbarn Mann und Burger. Wir von den Ahren unter uns zween erbare Mann und Burgere. Wir von den Steinmetzern, mit dem Amten Zimmerleuthen, Holtzschneidern, Kistemachern, Leyendeckern und Schleivern zu uns verbunden, unter uns einen erbarn Mann und Burger. Wir von den Schmeden unter uns zween erbare Mann und Burger. Wir von den Beckern unter uns einen erbaren Mann und Burger. Wir von den Breweren unter uns zween erbare Mann und Burger. Wir von den Gürtelmachern, mit den Ambtern, Conreidern, Nadelmachern, Oresselern, Beudelmachern und Henschenmachern zu uns verbunden, unter uns zween erbare Mann und Burgere. Wir von dem Fleisch-Ambte unter uns einen erbaren Mann und Burger. Wir von dem Fisch-Ambt mit denjenen zu uns verbunden, unter uns zween erbare Mann und Burgere. Wir von den Schrüdern vürschrieben, unter uns einen erbarn Mann und Burger. Wir von den Schoemachern, mit den Amten Loerern und Holtzschoemachern, zo uns verbunden, unter uns einen erbaren Mann und Burger. Wir von den Sarwörteren, mit den Amtern Teschenmachern, Schwerdtfegern und Bartscheerern, zo uns verbunden, unter uns einen erbaren Mann und Burger. Wir von den Kannengießern, mit dem Amte Hammacher zo uns verbunden, unter uns einen erbaren Mann und Burger. Wir von den Vaßbindern mit dem Wein-Amte und Weinschrödern zo uns verbunden, unter uns ein erbarn Mann und Burger. Wir von den Ziechenwevren mit den Amten Decklachwevern und Leinenwevren zo uns verbunden, unter uns einen erbaren Mann und Burger, zu Rathe nehmen und kiesen sollen: mit Nahmen unter uns Ambter, Gaffeln und Gemeinden vorß: solche weise erbare Leuthe zo Raede zu kiesen, die der Stadte und Gemeinde nutzlich, ehrlich und beste seynd, und alsdann so sollen wir vürß: Ambte und Gaffelen unsere gekohren Raths-Leute zur Stunde up der Staede Rathhauß schicken, und senden, und dieselbe gekoeren Raths-Leute sollen alsdann vort bey ihren Eyden, die sie darup doen sollen, dat Gebrech des Raths zur Stunde nehmen und kiesen, us den Amten, Gaffelen und Gemeinden vurschreven, mit Nahmen unter solchen erbahren, weisen Leuten, die darzu nutzlich, und der Steedte und Gemeinden vurß: ehrlich und beste seyn, biß daß der Rath im ein gantze Gezahl von neun und viertzig ehrbaren Mannen Burgern zu Cölln vollkommentlich gesat und geordinirt sey. Und so wanne dann der Rath also in der vurß: Weißen gentzlich ind zu mahl gesatzt und gekoeren ist, und seinen Eyd darob gethan hat, als vurschrieben steht, so soll alsdann derselbe gekoeren Rath bey denselben seinen Eyden aus den vurgemeldten Amten Gaffeln und Gemeinden zween Burgermeister nehmen, setzen und kiesen, mit Nahmen solche erbare weise Leute, die der Steedte und Gemeinden nutzlich, ehrlich und beste seynd, sonder arge List.

Vort hain wir mit gudem Berade moidwillentlichen oeverdragen und gevorwart, also, wehre Sach, daß einig Amt oder Gaffel, von uns vorschrieben Amter und Gaffelen zo den Zeiten, wann sich die vorß: Koere des Raths geboerde zu geschehen, solche ehrbare weise Leute und Burger unter uns, nit hetten zu Raide zu kiesen, of zu schicken, of auch umb redlicher Sache willen zu Raide nit kiesen, en woulten, dat alsdann in Rath zur Zeit der gekoeren wehre, ind seinen Eyd gethan hätte, moegig und machtig seyn soll, als von unser wegen unter andern Gaffelen, Amten und Gemeinde in Cölln vurschrieben, sulchen ehrbare, weise Leute und Burgere zu Rade zu kiesen ind zu setzen, die der Steede und Gemeinden vurschreven, ehrlich, nutzlich und best seynd, doch also dat wir Amte und Gaffelen, die also als vurschrieben stehet, niet gekoeren en hetten, noch kiesen en wolten, darumb unsere Kuer, wie vur von uns erkliert stehet, niet verlohren haven en sollen, dann zu den Zieden als wier eyet kiesen en wolten, und nit damit weder unsern Eyd zo seyn, sonder arge List.

Auch so en sollen die vurß: Koer des Raths und der Burgermeistere zur Zeit nit geschien, noch gekoeren warden, um Lieff noch um Leid, noch Freundschafft, noch nae Mageschafft, noch um geinicherley Sachen, noch Betten wille, dann sunderlichen um eine stede Ehre und Vreyheit, und eine gemeine Beste, in allen Sachen, treulichen vorzukehren und besorgen, sonder Argelist.

Vort so haint wir mit gutem Moidwillen unter einander vertragen, dat man umer zu allen halffen Jahren eyn Halbscheyd des Raths zur Zeit sitzende, ersetzen soll, dat ist also zu verstain, dat nun zu Kierßnissen nachst zokommende, diese Rath nun sitzende, halff uisgain soll, und ein ander Halffscheid wiederum ingaen sall, als uis denselben Amten, Gaffeln ind Gemeinden, da ir uis die vur genommen und gekoeren weren, wiederumb in des uffgaenden Statt zu zo setzen und zo kiesen, und also vort umer zu allen halven Jahren eynen Rath zur Zeit halv uis und in zu setzen, so wie sich dat heischt und gebuiret: Also daß ein ieglich Mann, die also in den Rath gesatzt und gekoeren worden ist, wie vurschrieben stehet, ein gantz Jair langk zu Raide sitzen sall, und so wanne die dann uißgehet, so sall hie nit ehe wieder zu Rade sitzen, dann zom derden Jaire, als verne hie von seinen Fründen, Ambten und Gaffelen vurschreven, dann gekoeren wird, dat ist zo verstain, zwey Jair langk na seim Jaire, da hie zo Raede gesessen hette, zu beiden, und nit zu Raide zo sitzen, sonder arge List.

Vort hain wir vertragen, so welcher Mann von uns Ambten, Gaffeln und Gemeinden vurschrieben, also zu Rade gekoren worden ist, als vur erklieret stehet, dat die eyn Burger seyn sall, und sall darzu gehorsam seyn, ind zu Rade sitzen, sonder Wederrede, Id en benehme ihm dann Lieffs Noit of Herren Noit, dat kundig wäre, sonder arge List, Ind were Sach, dat ihemantz von uns darnboven niet gehorsamen wehre, noch zu Rade sitzen en wolte, als ihme darup geboden würde, eins ander Werff, ind dritten Werff, so wier sich dat darzu heischt und geboert, dat die Ungehorsam alsdann ein Jair langk unten ihm eyme der Stadt-Thörne liegen sall, sonder einigerley Bede vur ihn zo geschien.

Vort hain wir overtragen eindrechtlichen, dat ghein Mann von vurschreven Amten, Gaffeln, ind Gemeinden in Cöllen, die also vorß: stehet, zo Raide gekoeren ist, hie sie wie hie sie, zo Raide sitzen en sall in geheime Weise, die ein Bastart off iehmans eygen of auch in dem Banne seye, off auch der einicherley Gave, Geld, Cleinod, Meede, Lieffnisse of Geschencke, mit einiger arge List, of Behendigkeit darum von seim Amt, of sein Gaffelen, off von jemantz anders, of auch von jemantz wort of Beste eine Raede zo doin off auch zu sprechen nehmen noch unterfangen sall, zo geynen Zyden, anders dann ihme in Rathstatt na Gewonne ind Herkommen der Stadt vurß: geboeren mach.

Vort haint wir Amte und Gaffelen eyne mit der gantzer Gemeinden in Cöllen vurß: eindrechtlichen unter einandern vertragen, und uns auch williglichen darzu verbunden, also, wehre Sache, dat einig Amt of Gaffel von uns vorschreven Ambten und Gaffelen, of auch jemantz anders, id were von der Gemeinden in Cöllen, of hie were, wie hie were, nun of hernachmahls, zu einigen Zieden, ein Rad zur Zeit der Stede von Cölln mit geweltlichen Sachen widerstünde in einiger Weise, und ihn nit moeglich noch mechtig aller Sachen sitzen ließe, so wie vur davon erklärt und geschrieben stehet, so sollen wir alle andere Ambte, Gaffelen ind Gemeinde vurß: alsdann unverzoecht, sonder Widerred, eine Raid zur Zeid mit Leive und Goide beyständig seyn, die Gewalt und Wiederstandt treulichen mit gantzem Ernst helffen zo keren, also daß man von deme, of den, die dem Rade vurß: ind geweltlicher Wysen also wederstoenden, of wederstanden hetten, offenbahrlichen richten soll, als von mißdedigen Luiden, sonder einigerley Verzoch off Bede vir ihn zo gescheien.

Vort so hain wir sementlichen ind eintrechtlichen oeverdragen, ind uns willichlichen dazu verbunden, off Sach were, da umer GOtt vor seyn moeße, dat nun off hernachmahl zu einiger Zieden einigerley Uplauff off Gerüchte en binnen Cöllne, binnen Nachts of Tage geschehe, of ufferstoende, treffende wieder den Rath und die Gemeinde vurschrieben, darumb der Stadt Bannier und Wimpel zo den Zyden uffgeworffen würde, off weren: So sollen wir alle Amten, Gaffelen, Gesellen ind Gemeinde vurß: unverzoecht, wanne wier dat vernehmen, eintrechtlichen bey einander tretten, als mallich von uns dem andern zo helffen, zu beschuidden, und Leiff und Guid bey einander zo lassen, und den Bannier und Wimpell nahe zu volgen, ihn nutz, urber und behoeff der Stede und Gemeinden vurß: sondern Argelist.

Vort umb alle Zweyunge ind Uneyndrechtigkeit unter uns zo verhueden, so haint wier vertragen, und uns dazu verbunden, off Sach were, daß jemantz von uns Amten, Gaffeln ind der Gemeinden vurß: hie were, wer hie were, boven diese vorß: unse Gesatze und Vertrage mit einiger Partheyen Argelist off Behendigkeit nun oder hernachmahls zu einigen Zyden, eynichen Uplauff uffgeruhigten binnen Cöllen machten off zubrechten, es were Nacht off Tag, dat man von den off von den, die de Oblauff und Gerüchte also gemacht hetten, und man des kündtlichen gewahr würde, offenbahrlichen richten sall.

Were auch Sach, dat jemantz von vns, hie were, wie hie were, um einicherley Zwist, Zweyungen, Zorns, Haß of Neids willen sich mit den andern, en binnen Cöllen, Zweyde offschlüge, id were

were mit Worten off mit Wercken, so wer da thete, dat der Rath zur Zeit danne auffrichten sall, na Recht ind Gewanden der Stede von Cölne, als dat von Alters bißher gewoenlich ind gehalten geweſt iſt, ind auch nach Inhalt der Stede und deß Raths moege ſprechen, ind darumb ſo en ſall niemantz von uns Amten, Gaffeln noch von der Gemeinden vurſchreven, hie ſie wer hie ſie, ſein Harniſch andoin, noch gewapent darzu lauffen, noch auch ander Luide gewapent darzu doin, of heiſchen, lauffen, of brengen in einicher Weiß.

Und were Sach daß jemantz darnboven ſein Harniſch andede, und darzu lieffe, und in den Auflauff, um ſolcher vurſchreven Zwiſt und Zweunge wille merede ind zo brechte, dat man von den of von den daran man des kündtlichen gewahr würde, offenbarlich richten ſall, ſo wir ein Rath zur Zeit ſitzende, nae Uißweiſſunge der Brüchen dat zütich und Recht im duinckt.

Vort haben wir ſammentlichen verdragen, und uns mit dieſem Brieffe veſtlichen darzu verbunden, daß niemantz von uns Amten, Gaſſeln ind Gemeinden vurſchreven, noch von einichen andern Luiden in Cölne, ſie ſeyn wie ſie ſeyn, geynicherley Verbundnüße, Partbey noch Vertrag machen, ſetzen noch angaen en ſollen, heimlich noch offenbahr, in gene Weiſe, vorder dann dit und gainwürtige Verbund ine helt ind begreifft.

Und were Sach daß jemandt von uns Amten, Gaffelen und Gemeinden vurß: of von einichen andern Luiden darweder deden, ind ihre Eyde und Ehren darinnen vergeſſen, ſo ſollen wir alle andere Amte, Gaffelen, ind Gemeine vurß: bey unſern Eyden hierinne begriffen, dem Rath zur Zeit von Cölne, getreulichen darzu helffen rathen und beſtändig ſeyn, dat man von den off von den, da man ſulcher newe Verbundeniſſe und Partheyen gewahr wurde, offenbarlich richten ſall.

Vort ſo haben wir ſammentlichen unter einandern geloefft und vertragen, daß geine Amt noch Gaffelen von uns Amtern und Gaffelen vorß: die in die andere Amten und Gaffelen geſat ind verbunden ſeynd, ind dafür wir andere Amten und Gaffelen dieſe Verbund-Brieffe mit unſern Siegeln beſiegelt hain, dat ſich die zo denſelben Amten ind Gaffelen, zo den ſie verbunden ſeind, behalten ſollen, ind niet von ihn ſcheiden noch brechen, zo geinen Zyden mehr ſich zo regieren und zo halten, wie ſie nur bey einandern geſat ind geſchrieffen ſtant, ſonder Wederrede.

Vort um dat die untgaenwürdige Verbund und alle ind iegliche Punckten darinn begriffen, unter uns the veſtlicher gehalten werden, ind unvergenglich blyven, zu ewigen Tagen; So haint wir ſammentlich oe vertragen, ind willen, dat alle diejenige, die nun, en binnen Cölen wohnent, of hernachmahls binnen Cölen zu wohnen kommen, zu einigen Zyden, dat die binnen den nechſten 14. Nachten, nae den des von ihm geſonnen wird, ein Amt off ein Gaffel kieſen ſollen, darzu ſie ſich halten ind verbinden ſollen gleichwier andern darzu verbunden ſeynd, ind wannehe ſie alsdann ein Amt off ein Gaffel gekohren haint, als vurſchreven ſtehet, ſo ſollen ſie vorth ditſelve Verbund, und alle ind iegliche Punckt darinne beſchrieffen, vurſichern und geloffen ihn guten Treuen und na liefflichen zu den Heiligen ſchweren, vaſt, ſtede und unverbrüchlichen zu halten, wie vur ind nahe in dieſem Verbund-Brief geſchrieffen ſtehet, zu ewigen Tagen, ſonder arge Liſt.

Were aber Sache, dat jemantz von uns Amte, Gaffelen und Gemeinden vurſchreven, off jemantz anders, ſeye hie wer hie were, nu off hernaemahls zu einigen Zyden en buiſſen Cölne zu wohnen qvemen, ſo hain wir vertragen, dat die alsdann in dieſen ſelben Verbundte, und nicht fürder noch mehr vereyd noch verbunden ſeyn, en ſall, ſonder arge Liſt.

Auch hain wir vertragen, dat wir ein Rath zur Zeit der Stadt von Cölln, und wier alle andere Amte und Siegele an dieſen Brieff gehangen haint, als ein ieglich von uns dieſer Verbund-Brieff eine mit der Stede meiſte Siegel, und uns alle Amte und Gaffeln Siegeln beſiegelt haben, ind in unſer Gewalt behalten ſollen, von Worte zu Worte innehaltende, ſo wier vur und na da inne geſchrieben ſtehet.

Vort were Sach, dat einicher dieſer Verbund-Brieffe nun off hernachmahls zu einigen Zyden von ungeſchickte, off von einigen andern Sachen wegen, bey einigen uns vorß: Amten, off Gaſſelen verwahrloſt, verbrannt, off an ihren Siegeln geqvoit, zoriſſen, off zo brochen würde, dae GOtt vur ſeye, dat alsdann wir andere Amte und Gaffeln vurſchreven, zo geſinnen, ind bitten des Amts of der Gaffelen, die denſelben Brieff alſo verwahrloſt hetten, einen andern Brieff wieder in des ſtatt doin geven, ſchreiben und beſiegeln ſollen, in alle der Formen ind Wieſe, ſo wie dyß Brieff von Worte zu Worte inne helt und beſiegelt iſt, ſonder Wiederrede, mehr doch uf Koſt des Amts of der Gaffelen von uns, die den vurſchreven Brief alſo verwarloiſt hetten, ſonder Argeliſt.

Alle ind iegliche Punckte ind Geſetze vur und nach in dieſem unt gainwürtigen Brieve geſchriven, hain wir Burgermeiſtere und Rath der Stadt von Cölln vurſchreven, ind vort mit alle den ghenen, die zu uns verbunden und vereyd ſeynd, ind wier mit ihn, als vorſchreven ſtehet, ſaſſentlichen und ſonderlichen vur in guten gantzen Trewen veſtlichen gelofft und geſichert, ind nach mit opgereckten Vingern liefflichen und willglichen zo den Heiligen geſchworen, geloven, ſichern und ſchweren overnutz dieſen Brieff, dat wir die gäntzlichen ind zumahl, ſo wie die vur und nach in dieſem ſelven Verbundt-Brieff klärlichen geſchrifften ſteith, vaſte, ſtethe, ind unverbrüchlich halten, doin ind vollnvoeren ſollen, zo ewigen Tagen, ind darwider niet zo raden zo doin, noch zo ſprechen, zo einigen Zyden, mit einigerley Argeliſt, neuen Funden, of qvader Behendigkeit die erdacht ſind, of noch erdacht werden mögen, in einiger Weiß. Und umb daß dieſelve, Verbundt und alle und iegliche Puncta dainne begriffen, in gantz vollkommener Moegen ind Macht zu ewigen Tagen, unter uns te veſtlicher gehalten werden. Ind auch wann dieſelbe Verbundt overmitz uns ind mit unſeren Willen, Wiſſen und Volbert geſatzt, geſaeſt, und Geſtedigheit gelofft, geſichert und geſchworen worden ſeynd. So haben wir Burgermeiſtere und Rath vurſchreven zu einer erfflicher Beſtendungen aller vurß: Sachen, unſer Stadt meiſte Siegel an dieſem Brieff doin hangen. Ind wier alle andere Amte, Gaffelen ind Gemeinden vurß: haen vort zu mehrer Stedigheit und gantzer vollkommener Macht und Sicherheit diß Verbuths ind alle und iegliche Puncta, darinne begriffen, mit uns aller Wiſt, Willen und Geheiſche, unſer Amte und Gaffelen, Siegele vur uns, ind auch zu beden ind geſinnen der andere Amte und Gemeinde vurſchreven die geine Siegeln en haint ind zu uns verbunden ſeynd, als vurſchreven ſtehet eintrechtlichen, ahn dieſen Brief doin hangen zu ewigen Tagen, ind wir alle andere Amte ind Gemeinde vurſchreven die geine Siegele en haven ind zu Amten und Gaffeln, die ihre Siegel haint vereyd ind verbunden ſeyn, wie vur von uns geſchrieben ſtehet, bekennen, dat wir alle ind iegliche Sachen ind Puncken, in dieſem Verbundt-Brieffe geſchrieffen eine mit den vurgemelten Burgermeiſtern Rath, Amten, und Gaffeln geloift, geſichert ind zu den Heiligen geſchworen han, ind dat wir darumb des Raths und der Stede meiſte Siegels vurſchreven, ind auch der andern Amte in Gaffeln vurſchreven Siegele, zu den wir verbunden ſeynd, als vurſchreven ſtehet in allen dieſen vurſchreven Punckten und Sachen diß Verbunds eintrechtlichen gebrauchen, zo ewigen Tagen, welche Siegele darumb zu unſer aller beden und Geſinnen an dieſen Brief gehangen ſeynd, die gegeven und gemacht iſt, in den Jairen unſers Herrn, da man ſchrieft tauſend dreyhundert ſeeß und neuntzig Jair, uff des H. Creutz-Tag, den man zu Latine ſchrieft Exaltatio &c.

IX.

Käyſers Sigismundi Ausſpruch in Sachen Ertz-Stifft und Stadt Cölln, contra Adolphen, Hertzogen zu Berg, den Mülen- und Monheimer Bau, und alle daher entſtandene Irrungen betreffend, de Anno 1417.

WIr Sigismund von GOttes Gnaden, Röm. König, zu allen Zeiten Mehrer des Reichs, und zu Ungarn, Dalmatien, Croatien ꝛc. König, bekennen und thun kund offenbahr mit dieſem Brieff, allen den, die ihn ſehen oder hören leſen, und ob die Röm. Königliche Würdigkeit, darinn Uns der allmächtig GOtt durch ſeine lauter Güte geſetzet hat, uns Königl. Gemüthe mit embſigen Sorgen ohne Unterlaß mahnet, fürſichtig und erbietſam zu ſeyn, wie wir von allen unſern, und des Reichs Unterthanen und Getreuen Ungemach, Krieg und Unfried treiben, und in Fried, Gemach und Ruhe ſchaffen und beſtellen, doch iſt uns Hertz ſo viel mehr und hitziglich entzündt und geneigt, wo zwiſchen unſern und des Reichs fordersten Gliedern, den Chur-Fürſten und auch andern mächtigen Fürſten Zwietracht und Krieg ſeynd, deß wir uns die zu verſöhnen, und hinzulegen, ſo viel mehr und ernſtlicher erbieten ſoviel dardurch ſolcher Zwietracht und Krieg willen uns und des Reichs Fried, gemeiner Nutz und mehr Land und Leute ſchwerlicher betrübet, und verderblicher gemacht werden. Wann nun gemeiner Nutz und ſonderlichen uns und des Reichs Ströme, des Rheins und andere Straßen und Wege, durch die Zwietracht und Kriege, die ſich zwiſchen den Ehrwürdigen Dietrich, Ertz-Biſchoffen zu Cölln, des H. Reichs in Italien Ertz-Cantzler, unſern lieben Neven und Chur-Fürſten, ſeinem Stifft, und auch der Stadt und Bürgern zu Cölln unſern und des Reichs lieben Getreuen an einem, und dem Hochgebohrnen Adolphen, Hertzogen von dem Berg, und Grafen von Ravensberg unſerm lieben Oheimen und Fürſten, an der andern Parthey ergangen haben, jetzt viel Zeites betrübet und verhindert geweſt, und auch ihre Land und Leute, und manch ihr Underthane von beyden Seiten täglich beſchädiget, und an Leib und Gut verderblich gemacht ſeynd, daß uns Königl. Gemüth alſo beweget hatt, daß wir uns in uns ſelbſt Perſon gen Cölln gen Nach nechſt fügten, ſolch Zwietracht und Krieg zu ſchlichten, und wann wir zu derſelben Zeit, nachdem und dann beyde vorgemelte Parthey ihre Sache an uns ſtellten, und der auch gäntzlich an uns kamen, umb etwa viel Stück und Punct zwiſchen ihn mit Rath und Hülff uns und des Reichs Fürſten eines Theils,

und etwa viel andere Räthe, Greven, Edeler und getreuer Außsprachen, als dann das unser Königl. Majest. Brieff in gleicher Parthey darüber gegeben, innhalten, und darumb, daß wir deßmahls umb diese nachgeschriebene zween Punct, als mit Nahmen von Zoll wegen, und auch von neuer Bäue und Bollwerck wegen, die von dem vorgemelten Adolph, binnen dem vorgemeldten Kriege beschehen und gemacht seynd, kein Ende treffen künden, dieselbe zween Puncten vor uns gen Costens, mit der jetztgemeldter beyder Parthey Wissen und Willen zügen, und daß dieselbe Parthey beyderseits recht und redlich willkührten, als dann das von derselben zweyer Puncte wegen, in der vorgemeldter und Königl. Majestät Brieff untern andern Puncten begriffen ist, mit solchen Wörtern, Item auff den Puncten, der da lautet, so soll der vorgemeldter Hertzog von dem Berg niemands zollen noch zu Wasser, noch zu Land, und auch die Stadt von Cölln und ihre Eingesessene, und die in dem Stifft von Cölln gesessen seynd, nach Außweisung ihrer Brieff, die er und seine Eltern und Vorfahren darauff gegeben handt, die er verneuen soll, darauf antwort der vorgemeldter Hertzog von dem Berg, daß sein Vatter selige die Zolle von dem Röm. Käyser und Könige, unserm Vatter und Bruder, und auch einem andern Röm. König, unserm Vättern und Bruder, und noch einem andern Röm. König, der sind gewest ist, und von dem H. Röm. Reiche auch zu Lehen empfangen hat, deß der Brieff hat, da niemand ausgescheiden noch gefreyet ist, die vorbaß an ihn gekommen seynd, von seinem Vatter, oder von ihm, an seinen Zollen ichts hindern oder unstade doin sollen in dem Rechten, da man dem Reiche seine Lehen nit mindern möchte, darzu und auff den Punct haben beyde Theil gewillkührt, daß dieselben beyde Theil darumb des Puncts nach dem Rechten an uns bliben seynd, und zwischen heut und unser lieben Frauen Tag Liecht-Messen nechstkünfftige, solle ihre jechtliche Parthey ihre Freunde zu uns gen Costnitz, oder wo wir alsdann seyn werden, mit seinen rechten Briefen und Kundschafften senden, uns der Sachen Gelegenheit läuterlich zu unterweisen, und wir sollen darumb zwischen hinnen und S. Georgen Tage nechstkünfftigen aussprechen, Item auff den Punct, der da lautet, so soll der vorgemeldter Hertzog von dem Berg Molenheim und Monheim die Bäue, die in diesem Krig gemacht seynd, gründlich auf brechen, darauf antwort der vorgemeldte Hertzog von dem Berge, daß Mülenheim und Monheim sein alde vätterliche Erbe seyn, und seine Eltern und Vorfahren dieselbe begriffen, befestet und gefreyet haben, dieselben auch an seine Herlichheit und Palen stat, und hoffet und meynet, was er daselbst gebauet habe, das habe er mit Rechte mögen thun, und habe daran niemands zu kurtz gethan, und seye des nicht schuldig abzubrechen, und man solle ihn lassen bey seinen vätterlichen Erben beliben, darauff hat der ehegemelter Hertzog gewilkührt, und ist des bey uns Majestät zu den Rechten blieven, also daß er dieselbe Bewe in unser Hende geben und stellen solle, in solcher massen dann beyder Partheye ihre Freunde auff unser lieber Frawen Tag Liechtmessen nechstkünfftigen, oder dazwischen, zu uns senden sollen, ihre Recht und Kundschafft darvor zu geben, so wollen wir den Außspruch zwischen hie und St. Georgen Tag nechstkünfftig zum Rechten thun und sprechen, und were, daß ein jeder beyde Partheyen auff unser Frawen Tag vorschrieben ihre Freunde nicht sendent, so mögent wir umb die vorgemelte Aussprüche zwischen ihn zu dem Rechten in dem vorschrieben Ziele aussprechen, beschehe das aber nicht von ihn in der obgemelter Zeit, so wollen und sollen Wir dem ehegemeldten Hertzogen van Berge, die vorgeschrievene Bewe zu seinen Henden inantwortten und geben, und wann die vorgemeldte Partheyen beyde also vor uns gen Costens nach innerhalb der vorgeschriebenen zweyer Puncte kommen seindt, und wir sie beyderseit, und ihre beyder Brieven, Reden Wieder-Reden Nach-Reden, und was sie uns fürbringen wolten, mit sampt dem Ehrwürdigen Ertz-Bischoff zu Graen, des heiligen Stuels von Rom Legaten, unserm Cantzler, Johannes, Ertz-Bischoff zu Riga, Andreas, Ertz-Bischoff zu Colatz, Georgen zu Passau, Georgen zu Trient, und Simon zu Tragur, Bischoven, den Hochgebohrnen Rudolphen, Hertzogen zu Saxen und Lunenburg, des heiligen Römischen Reichs Ertzmarschalck, und Friedrichen, Marggraven zu Brandenburg, und Burggraven zue Nüerenberg, desselben Reichs Erts-Cammerer, unsern lieben Ohmen und Chur-Fürsten, Ernsten, Wilhelmen, Henrichen und Otten, allen Pfaltzgraven bey Rhein, und Hertzogen in Beyeren, Albrechten, Hertzogen zu Saxen und Lünenburg, Friedrichen, Marggraven zu Meißen und Landgraven in Düringen, und Bernhardten, Marggraven zu Baden, den Edelen Marggraff Rudolphen van Hachenberg, Herrn zu Rötelen und zu Sisenberg, Ludewich, Graven zu Oetingen, Graff Ghünter van Schwartzenberg, Herrn zu Reins unsern Hoff-Richter, Eberhardten, Graven zu Nellenberg, Graff Conradten van Freyberg, Herrn zu Welschen Newenberg, Graff Hansen van Lupffen, Landgraven zu Stülingen ꝛc. und Albrechten van Honlach, den Strengen Frischhansen van Bodtmer, Hanß Conradten van Bodtmer, Rittern, Hauperten Marschalck van Babenheim, Wigelis Schencken van Geirn, Caſparn

Caſparn van Klingenberg, und viel andern Edlen und Doctorn eigentlich und gäntzlich verhört, und manigerley Keyserliche und Königl. Brieve und Außsprüche, und anderley Brieve von der obgemeldter Zolle wegen, von langen Zeiten bißher gegeben, und davon lauter vernommen haben, darumb mit wohlbedachtem Muthe gutem Rathe der vorgemelter Fürsten, Geistlich und Weltlicher, Graven, Edeler, Doctorn und Getreuen, haben wir GOtt und die Gerechtigkeit alleine für Augen gehabt, van der vorgemelter Zolle wegen zum Rechten gesprochen, daß Brieve des vorgemelten Adolphs Vatter und Mutter, in der den Ehrwürdigen in Gode Vattern, Ertz-Bischoven und dem Stifft zu Cölln, und auch den Bürgern der Stadt Cölln van der vorgemelter Zolle wegen gegeben haben, und auch die darauff verwilkurt außgesprochen Rechte van solcher Zolle wegen gemacht seynd, als dann die lauten, und der vorgemelter Adolph die zu halten gelobt, versprochen und geschworen hat, nach Inhalt der Anlaß und andere Brieve darüber gegeben, daß die derselb Adolph halten und nachgehen, und gnug thun soll, ohn alle Argelist und Geverde. So dann uff den vorschrieben andern Articul lautendt van der newer Bewe und Bollwerck wegen, haben wir auch mit wohlbedachtem Muth, gutem Rathe der vorgemelter Fürsten, Graven, Edeler und Getrewen und mit rechter Wissen, und auch mit Wissen und Willen des ehegemelten Adolphs, und darzu van der Macht wegen, damit wir uns des vorgemelten Dietrichs hierin gemechtigt haben, gesprochen und entscheiden, daß die vorgemelte newe Bewe und Bollwerck zu Müllenheim und zu Monheim an des jetztgemelten Adolffs Seiten, und die newen Bewe und Bollwerck zu Wesseling, zu Deutz und zu Ryle, an des jetztgemelten Dietrichs und des Stiffts van Cölln Seiten gäntzlich und gar abe seyn, und abgethan werden sollen, ohn allen Intrag und Verziehen, als wir auch die unsern darzu schicken wollen zu sehen und zu bewehren, daß solch Abthun gäntzlich und unverzüglich gethan werde, alle Argelist und Gefährde hierin gäntzlich außgescheiden, und darumb daß dis uns vorsprechen Rechte, gantz und veste umbermehr bleibe, darumb gebieten Wir von Römischer Königlicher Macht, den vorgemelten beyden Partheyen und ihr iegklicher ernstlich und vestiglich mit diesem Brieve, daß sie und ihr jeglich den vorschrieben ausgesprochen Rechten und Entscheidungen fürbaß genug thun, den nachgehen, und die auch vestiglich halten und vollführen sollen, bey unsern und des Reichs Hulden. Mit Urkund dis Brieffs, besiegelt mit unser Königlicher Majestät Insiegel. Geben zu Costens, nach Christi Geburt vierzehenhundert Jahre, und darnach in dem siebenzehenden Jahre des negsten Donerstages von Sanct Georgen-Tag, unsers Reichs des vorgemelten ꝛc. in dem ein und dreisigsten, und des Römischen in den siebenden Jaren.

X.

Käysers Sigismundi Rescriptum **an die Stadt Cölln, daß sie seinem** Commissario, **welchem er die** Ratification **des Mühlenheimer Baues, laut des vorherstehenden Ausspruchs, anvertrauet, hülffliche Hand leisten, und die** Demolitions-**Kosten bezahlen solle,** de Anno 1417.

WIr Sigmund von GOttes Gnaden, Römischer König, zu allen Zeiten Mehrer des Reichs, und zu Ungern, Dalmatien, Croatien ꝛc. König. Embeden den Ersamen Burgermeistern, Räthen und Burgern gemeinlich der Stadt zu Cölln, unsern und des Reichs lieben Getrewen, als wir nechsten gesprochen und entscheiden haben, daß die newe Bewe und Bollwerck zu Mülheim und zu Monheim gentzlich und gar ab seyn, und abgethan werden sollen, ohn Intrag und Verziehen, also senden wir darzu den Strengen Georgen von Zedlitz, Ritter, unsern Diener und lieben getreuen Antworter diß Briefs, und haben ihm befohlen, darbey zu seyn, und schließlich zu bestellen und zu warten daß die vorgemelte newe Bewe und Bollwerck, und was darzu gehöret, und in dem negsten Kriege von newes gebawet ist, es sey an Graben, Mauren, Plancken, Erckern, Bergfrieden, oder andere Dingen, woran die seyndt, nichts ausgenommen, gäntzlich und gar abgethan, gebrochen und geschleifft werden sollen, und wann die Gesellen, die solche newe Bewe oder Bollwerck, von unsert wegen bißher eingehabt haben, etliche Kösten und Zerung darauff gelegt und gethan haben, und wir jeh gern sehen, daß unser und des Reichs Straße und Landen dorthnieden von den Bollwercken fürbaß nit mehr betrübet werden, und wann euch dieselbe Bollwerck nahe seyndt, darumb begeren wir von euch mit Ernste, daß ihr zu dem vorgemelten Abbrechen der Bollwercken beholffen und berathen seyn und auch die ietzgemelten Kösten und Zerung ausrichten und bezahlen wollet, als wir euch wohl getrauwen, das ist uns von euch woll zu Dancke und wir wollen das auch gegen euch und der Stadt allezeit gnädiglich erkennen. Geben zu Costens, an dem fünffzehenden Tag des Monats May, unser Reiche des Ungerischen ꝛc. in dem xxxj. und des Römischen in den siebenden Jahren.

XI. Käy-

XI.

Käysers Sigismundi Mandatum **an einige Raths- und Bürgerliche Personen zu Cölln, daß sie sich, wegen gekräncketer Ertz-Bischöfflichen Gerechtsamen,** in puncto **der in Cölln wohnenden Jüdischheit, binnen innen beraumten** Termino **vor ihm stellen, und daselbst des rechtlichen Ausspruches erwarten sollen,** de Anno 1424.

WIr Sigismundt von GOttes Gnaden, Römischer König, zu allen Zeiten Mehrer des Reichs, und zu Ungarn, zu Böheim, Dalmatien, Croatien ꝛc. König. Entbieten unseren und des Reichs lieben Getrewen, Eberhardt Hartfuß, Johan von Heimbach, Rolandt von Odendorff, Göbel Walraff, Henrich Hartfuß, Ritter, Johan Judt, Johan Bischoff, Johan von Dhaw, Theiß Walraff, Johan von Aren, Johan von Lewenstein, Jacob von Bernsaw, Johann von Mawenheim, Johann von der Ehren, Herman Scherffgin, Adolff Brewer, Henrich Bonenberg, Johann von Schilt, Conradt von Schilt, Theiß Florin, Henrich Doinwaldt, Gerahrd von dem Wasser-Nasse, Eberhardt der Burnmelts Dochter hat, Arnold Wachendorff, Ludwig von Besthouen, Dietherich Bolck, Gerahrd von der Hosen, Clauß Werckmesser, Reinhardt vom Krebß, Gobel von Lincke, Jacob vom Dawe, Herman Ludendorff, Johann Lemgin, Friederich Walraff, Walter von Dyck, Johann von Dueren, Peter von Stralen, Johan von Strahlen, Wynnemer zu Byerbaum, Foiß von Odendorff, Rutger von der Widen, Johan von der Arcken, Gottschalck Rabot zur Hennen, Mertin Münch, Heutgen von der Bysen, Johan Beffen Schomächer, Johann Rodenkirchen, Arnold von Vilcke, Arnold von Weselich, Johann Vente, Johann Brewer, Johann von Glewel, Johann von Troten, Herman von der Halle, Johann von Wißdorf, Philips von Schleide, Wilhelm Hoenschult, Johan Thonberg, Herman von dem Geschrichte, Arnold von Siebenburg, Blauverber, Gerhard Vogell, Goßwin Vogell, Johann von Walde Schwemschliffer, uff St. Marcelle Strassen, Gobel vom Rad, Johan von Rud, Thiel Schröder, Arnold Schilling, Henrich von Gerrisheim, Ludwich Apotecker, Reinhard Bundtwercker, Johan von Sachsenhausen, Lauf in den Wiltgraven, Theiß von Eßig, Ludwich vom Kluppel, Johann Koylchgin, Vollmar gegen Sudenberg vber Meiß in der Rheingaßen, Johan under Dreyfeldt, Gotthardt Battenbroich, Johan Kopperschläger, Johann Fremersheim, Blattenmecher under Spermecher, Wilhelm von Bergeshaußen, Costrin Eßigmecher uff dem Newmarck, Peter Ketzgen Hauwiseren uff der Sandtkulen, Peter zu der Pfortzen, Henrich Becker, Henrich Edelkindt, Johann von Glattbach, Carl von Alich, Ludwig von Linenfelts, Arnold von Henßberg, Eppenschritt under Pannenschläger Angelmächer, Johan von Gew, Johann von Rommelskirchen Gerahrd und Christian von Winßberg, Gebrüdere, Drieß Jepsenmächer, Göbel Pasternach, Peter der Schumächer, Herman Kistenmächer, Johan der Brewer zum Esell, Henrich der Tode und Gorge Kundte der Fleischhäwer, Burger und Rath der Statt zu Cöllen ahm Rhein, unser Gnadt und alles Guts.

Lieben Getrewen, uns hat mit Klage fürbracht der Erwürdig Dietherig, Ertz-Bischoff zu Cöllen, des heiligen Römischen Reichs in Welschen Landen Ertz-Cantzler, unser lieber Neve und Chur-Fürst, wie das Ir, ewer Gesellen und Diener von der Statt wegen, und in der Statt Nahmen zu Cöllen ahn seine und seines Stiffes Freyheiten, Herrligkeit, Gerichte, Gräuen, Richtern, Ambtleuthen Scheffen rechten Herkommen und Lehen, und nemblich mit der Judischheit binnen Cöllen groß Gewalt und Unrecht mannigfaltiglichen begangen und vorgenohmen habt, wider desselben unsers lieben Neven und Chur-Fürsten, und seines Stiffes Rechte und Freyheit, die sie von uns und dem Reich haben, und hat uns als einen Römischen König demutiglich angeruffen, daß wir ihme des Rechten umb solch Unrecht gegen Euch geruheten zu helffen; Vnd wann wir ihme des Rechten nit haben mögen versagen, nachdem wir einem ieglichen pflichtig seyn, das Recht ergehen zu lassen, der uns umb Recht anruffet, und wann wir doch gern sehen, durch Friedens willen, daß Ir ungemudet beliebet, und den vorgenandten unseren lieben Neven und Chur-Fürsten lieset bey seinen und seines Stiffes Rechten, Herligkeiten, Freyheiten, Lehen, und nemblich der Judenscheid bliben, darumb ermanen wir euch als unsere und des Reichs Getrewen, und gebieten euch auch von Römischer Königl. Macht, daß ihr ihnen fürbaß ohne Hindernuß bey den Gebräuchen lasset in aller der Massen, als seine Vorfahren und er die bißher ingehabt habent, und nemblich der Judenscheid binnen Cöllen des vorgenandten unsers lieben Neven und Chur-Fürsten Bestettigung denselben Juden gegeben, ohn allen Eintrag hulden und schirmen, als er und seine Vorfahren das mit euch herbracht haben, dann thet ihr das nit; so heischen und laden Wir gemeinlich und ieglichen besonder von derselben Römischen Königlichen Macht mit diesem Brieff, daß Ihr nach dem Tag, als euch dieser Brieff geantwortet wirt, ahn dem viertzigsten Tag vor unser Königlicher Person, und mit ewer selbst Leiven sein sollet, euch und die Statt von Cöllen zu verandtworten und zu Recht bestehen gegen den obgedachten unseren lieben Neven und Chur-Fürsten, und solche Ahnspruch, Geschichte und Sachen, die er zu Euch und der Statt zu Cöllen samentlichen oder besonder zu klagen hat, qvemet Ihr aber nit, und würdet solchen rechten Tag vor uns versaumen, so wolten wir dem obgenanten unserem lieben Neven Recht gegen euch lassen gehen, als recht ist. Geben zu Ofen, versiegelt mit unserem Königlichen anhangenden Insigel, nach Christi Geburth vierzehen hundert Jahr, und darnach in dem vier und zwantzigsten Jahr, ahn der heiliger dreyer König Abendt, unser Reich des Vngarischen in dem 37. des Römischen in dem vierzehendten, und des Böheimischen im vierdten Jahr.

XII.

Käysers Friderici III. Privilegium **vor die Stadt Cölln, daß sie nach Absterbung eines ieglichen Ertz-Bischoffs zu Cölln, das Hoch-Gerichte daselbst so lange verwalten und besetzen solle, bis der Ertz-Bischoff von Käyserlicher Majestät mit denen** Regalien **des Ertz-Stiffts ordentlich beliehen, und als Burggrafe in die Stadt Cölln** introduciret **worden,** de Anno 1467.

WIr Friedrich, von GOttes Gnaden, Römischer Kayser ꝛc. Bekennen und thun kund offentlich mit diesem Brieff allen denen, die ihn sehen oder hören lesen, daß uns durch gläublich Anbringen und gemein Gericht und Geschrey vorkommen ist, wie iezt lange Zeit her in der würdigen Stadt Cölln in Sachen Leib, Blut, Ehr und Erb antreffende, von Gräfen und Schöffen des hohen Gerichts und der Gerichte Niederich und Arsburg und zu S. Gereon auff dem Egelstein daselbst zu Cölln, die im Leben weyland Ertz-Bischoffs Dietrichs nechst verschienen durch eingesetzt und gewilliget seyn, nichts gericht noch procedirt werde, darumb daß der Ehrwürdige Ruprecht, erwehlter und bestätigter zu Cölln, als Burggraff derselben Gerichte, wann er seine Regalia hette, die zu versehen und zu verwesen gebührt, durch Gebrauchung seiner Regalien, mit denen er von uns und dem heiligen Reich noch nicht belehnet ist, Richter noch Gräfe zu setzen, noch Schöffen zu wältigen hat; So seyn auch darzwischen etliche der benanten Schöffen mit Tod abgangen, dadurch mit der rechten Anzahl, nach altem Herkommen der Stadt Cölln und der obgenanten Gericht, in bemelten Sachen nicht gerichtet noch procediret werden möchten, solcher vorgemelten Ursachen und Gebrechen halben, Ubung der Gerichte, die Ubelthaten, so in dieser Zeit bißhero vielmehr dann sonst erwachsen, ungestrafft bleiben, und mancher dem andern sein Erb und Güter freventlich vorhalte, und das Recht verziehe, deshalben die Stadt und Gemeinde zu Cölln rechtloß und vertruckt verlassen, auch die Ubelthäter in ihrer Boßheit gestärcket, Kühnheit nehmen und übel thun, dadurch die benante Stadt Cölln in ihren Regiment und Wesen mercklich verletzt werde, also haben wir angesehen der Stadt treue, gehorsame und willige Dienste, die uns die Ehrsamen, unsere und des Reichs liebe Getreue, Burgermeister, Rath und die gantze Gemeinde der Stadt Cölln offt und dick gethan haben, und in künfftigen Zeiten thun sollen und mögen, und dabey betracht, daß uns aus Kayserlicher Obrigkeit gebürt zu bestellen und darauff zu sehen, daß in der obgemelten Stadt Cölln jeglichs Recht bekommen möge, und die Ubelthat nicht ungestrafft noch ungereiniget bleibe, und haben darumb mit wohlbedachtem Muth, gutem Rath und rechter Wissen, aus eigner Bewegnuß von Römischer Käyserlicher Macht Vollkommenheit, den vorgemelten Gräfen und Schöffen, so iezund daselbst zu Cölln an den Hohen Gericht seyn, oder künfftiglich allda zu Zeiten seyn werden, erlaubet und gegönnet, erlauben und gönnen aus iezgenanter Gewalt in Krafft dieses Brieffs samentlich und besonder, bey einer Poen, nemlich funffzig Marck lötiges Goldes, uns die in unser Kayserliche Cammer unabläßlich zubezahlen, ernstlich und festiglich gebietende, daß sie umb solche Hindernüß und Gebrechen willen, fürbas allzeit nach Tod eines jeglichen Ertz-Bischoffs oder Burg-Graffen zu Cölln, als lang der neuerwehlter und bestätigter zu Cölln seine Regalia von dem heiligen Reich nicht empfangen hat, noch zu Cölln als ein Ertz-Bischoff eingeführet ist, die vorgeschriebene Gerichte besitzen, in allen Sachen, auch Leib und Guth, Erb und Ehr berührende, in derselben Zeit richten, Recht sprechen, und das vollführen mögen, in aller Massen, ob solch Hindernüß nicht were und sie thun möchten, so ein Ertz-Bischoff oder Burg-Graff zu Cölln nach seinen erlangten Regalien und seiner Einführung ihnen solches befohlen hette: Wir gönnen und erlauben auch den Schöffen in obgeschriebener Maß, und gebieten bey der Poen vorgemelt, daß sie fürbaß, wann der Gräfen einer mit Tod abgienge, oder, daß der durch Gebrech der Regalien, oder sonst durch einigerley andere Hindernüß, Versaumnüß, Blödigkeit und Weihung verzöge, daß der Ertz-Bischoff oder Burg-Graff zu einigen Zeiten nicht gesetzet würde, oder daß der Gräfe, der

geſezt were, ſich wegert oder verzüge, in den vorgemelten Sachen Recht zu thun und das zu vollführen, oder das durch Furcht nicht thun dörffte, daß die Schöffen alsdann auff Begehren der Stadt ohne Verzug oder Eintrag einen aus ihnen bey ihrem Eyde erwehlen oder ſetzen ſollen und mögen, der ein rechter Richter, und deshalben unſer Stadthalter ſey, und den Gewalt haben ſoll, alles das zu thun, zu richten und zu vollnſtahn, in den vorbenanten Sachen als ein recht Gräf der vorbenanten Gericht, durch einen Ertz-Biſchoffen oder Burg-Graffen eingeſetzet, thun möchte, alſo lang biß der Ertz-Biſchoff je zu Zeiten oder der Burggraff obgenant Gericht beſitzen und verweſen, als ſich gebühret. Ob ſich auch begeben würde vorbas, daß der Schöpffen Summen nicht völlig und genug were, über ſolche vorgemelte Sachen zu richten und zu urtheilen, oder daß einige von den Schöpffen, die nun zumal ſeyn, oder nachmals kommen werden, ſich weigerten an den Gerichten zu ſitzen und mit den andern zu richten und Urtheil zu ſprechen, oder ſolches nicht thun dörfften, ſo ſollen und mögen die andern Schöffen bey ihren Eyden, und obgeſchriebener Poen von Kayſerlicher Macht und Gewalt, die wir ihnen mit dieſem Brieffe verliehen, auff Forderung und Begehren der Stadt Cölln, ohn einigen Verzug und Eintrag an derſelben ſtatt, andere Schöffen, ſo viel das Noth were, aus frommen gebohrnen geerbten Burgern, nach Form der Schöffen Einſetzung, in Zeiten weyland Ertz-Biſchoffs Dietrichs des nechſten geſchehen, erwehlen und kieſen, daß ſie auch dieſe Zeit thun ſollen und mögen, bey ihren Eyden und der Poen vorgemeldet, und ob die auch durch Gebrech der Regalien oder ſonſt durch Verſaumnüß, Hindernüß, Blödigkeit oder Verzug des Ertz-Biſchoffs oder Burg-Grafen zu Verweſung der Gericht, als obſtehet, nicht eingeſetzt oder gewältiget würden, alsdann ſolle der ältiſte Schöffen die Macht und Gewalt haben, die wir ihme auch geben in Krafft dieſes Brieffs, die ietz genannten erwehlten Schöffen einen oder mehr, ſo dick das Noth geſchicht, zu Verweſung ſolcher Gerichte einzuſetzen und zu gewältigen, mit ihnen bey ihren Eyden zu richten, über die obgenanten Sachen, gleich und in aller Maſſen, ob der oder die durch einen Ertz-Biſchoffen oder Burg-Graffn zu Cölln, der ſeine Regalia hette, und zu Cölln eingeführt, komt, und dieſelbe neue und eingeſetzte Schöffen gewältiget und eingeſetzet, und ihr Eyd von ihnen nimt, als gewöhnlich iſt; Desgleichen ob ſich begebe, daß der Gräfe, Schultheiß oder Schöffen allgemeiniglichen, ſo dazumal weren, an den vorgenannten oder an einem einigen der vorgeſchriebenen Gerichten ſich wegerten die Gerichte zu beſitzen, ihnen Recht und Urtheil zu ſprechen, oder ſolches nicht thun dörfften, ſo ſollen die vorgenanten Burgermeiſter und Rath der Stadt Cölln, die alsdann einen ſitzenden Rath præſentiren, ſo das in künfftigen Zeiten Noth were, den Gewalt haben, den wir ihn auch von Kayſerlicher Macht mit dieſem Brieffe geben aus ihren Rath und aus andern ihren erbaren Burgern an derſelben Schöffen ſtatt andere Gräfen, Schultheiſſen und Schöffen, ſo viel das Noth were, zu erwehlen und zu kieſen, und die zu Verweſung ſolcher Gerichte einzuſetzen und zu wältigen, und gewöhnliche Eyde von ihnen zu nehmen, die Gerichte zu beſitzen, und in den vorgemelten zu allen andern Sachen, die an dieſelben Gericht gehören, zu richten, Urtheil zu ſprechen und die zu vollführen, in aller Maſſen, ob die alle durch einen Ertz-Biſchoffen oder Burg-Graffn zu Cölln, der ſeine Regalia hette, und zu Cölln eingeführet were, eingeſezt und gewältiget weren, alſo lang, biß die erſten Gräfen, Schultheiß und Schöffen die Gerichte beſitzen, Recht und Richtung thun, als ihnen gebühret, ohne Geferde, darinnen ſoll ihnen noch andern einigerley Freyheit oder Privilegien, ſo wider die unſere Begnadung jemands gegeben weren, oder darwider gebraucht werden möchten, in einiger Weiß, doch uns und dem Reiche, unſer Obrigkeit und Gewalt unvergreiffentlich und unſchädlich. Darumb ſo gebieten Wir allen und jeglichen unſern und des heil. Reichs Chur-Fürſten, Fürſten, Geiſtlichen und Weltlichen, Graffen, Freyen, Herren, Rittern, Knechten, Hauptleuten, Land-Vögten, Vitzdumben, Verweſern, Pflegern, Burgermeiſtern, Richtern, Schultheiſſen, Schöpffen, Räthen, Amtleuten, Burgern und Gemeinden, und ſonſt allen und jeglichen andern, Schlöſſern, Märckten, Dörffern und Gebieten, und ſonſt allen und jeglichen andern, unſern und des Reichs Unterthanen und Getreuen, was Weſens oder Standes die ſeyn, ernſtlich und feſtiglich mit dieſem Brieff, daß ſie die obgemelten Burgermeiſter und Rath, Gräffen und Schöffen, bey ſolcher unſer Begnadung und Freyheit fürbas bleiben laſſen, darinn nicht hindern noch irren, ſondern handhaben und beſchirmen, als lieb einem jeglichen ſey, unſere und des H. Reichs ſchwere Ungnad und Straff, und darzu hundert Marck lötiges Goldes, halb in unſer Kayſerliche Cammer, und den andern halben Theil den benanten Burgermeiſter und Rath zu Cölln, unabläßlich zu bezahlen, zu vermeiden. Urkund dieſes Brieffs, beſigelt mit unſer Kayſerlichen Majeſtät anhangendem Inſiegel, geben zu der neuen Stadt, am Freytag vor unſers lieben HErrn Frohnleichnams-Tag, nach Chriſti Geburth vierzenhundert, ſieben und ſechzig, unſerer Reiche des Römiſchen im acht und zwantzigſten, des Kayſerthums im ſechzehenden, und des Hungariſchen im neunten Jahr.

Ad Mandatum Domini Imperatoris in cauſa

Udalricus, Epiſcopus Proarch. Cancellarius.

XIII. Käy-

XIII.

Käyſers Friderici III. Privilegium vor die Stadt Cölln, daß ſie gold- und ſilberne Müntzen, auff den Grad und Werth, wie des Reichs Chur-Fürſten an dem Rhein, ſchlagen laſſen mag, de Anno 1474.

Wir Fridrich von GOttes Gnaden, Römiſcher Käyſer, zu allen Zeiten ꝛc. bekennen öffenlich mit dieſem Brief, und thun kund allermänniglich, die den ſehen oder hören leſen, wiewohl wir unſere Mildigkeit unſers Kayſerlichen Gewalts, darinn uns der allmächtig GOtt durch ſeine göttliche Schickung geſetzet hat, von angebohrner Güte allzeit geneigt ſeyn, allen und jeglichen des Reichs Unterthanen und Getreuen, Gnade und Beſtes zu beweiſen, ſo iſt doch unſer Kayſerlich Gemüth mehr begierlich zu denen, die in unſer und des Reichs Sachen und Geſchäfften allzeit, ohn Unterlaß, willig und unverdroſſen ſeyn, vor andern mit beſondern unſern Kayſerlichen Gnaden zu verſehen. Wann wir nun angeſehen die getreuen, angenehmen und nützlichen Dienſte, ſo uns und dem heiligen Reich die Ehrſame, unſere und des Reiches liebe Getreuen, Bürgermeiſter und Rath der Stadt Cölln offt williglich und unverdroſſendlich gethan haben, und künfftiger Zeit wohl thun mögen und ſollen, ſo haben wir mit wohlbedachtem Gemüth und gutem zeitigen Rath, unſer und des Reichs Chur-Fürſten, Fürſten, Grafen, Herren und Getreuen, ſo dann zumal in einer mercklichen Anzahl verſamlet bey uns geweſen ſeyn, und rechter Wiſſen, denſelben von Cölln dieſe beſondere Gnad gethan, und die Freyheit gegeben, thun und geben ihnen die auch von Römiſcher Kayſerlichen Macht Vollkommenheit, und rechter Wiſſenheit, in Krafft dieſes Brieffes, alſo daß nun hinführo zu ewigen Zeiten die gemelte Stadt Cölln Gold und Silber auf den Grad und Werth müntzen und ſchlagen laſſen mögen, wie die dann unſere und des Reichs Chur-Fürſten auf dem Rhein laſſen müntzen und ſchlagen, von allermänniglich unverhindert, doch uns und dem heiligen Reich, und ſonſt männiglich unvergreiffendlich und unſchädlich. Und darauf ſo gebieten wir allen und jeglichen Chur-Fürſten, Fürſten, Graffen, Freyen, Herren, Rittern, Knechten, Hauptleuten, Vitzdumen, Vögten, Pflegern, Verweſern, Amtleuten, Schultheiſen, Burgermeiſtern, Richtern, Räthen, Burgern und Gemeinden, und ſonſt allen andern, unſern und des Reichs Unterthanen und Getreuen, in was Würden, Standes oder Weſens die ſeyn, von vorgemelter Römiſcher Kayſerlichen Majeſtät Macht Vollkommenheit ernſtiglich und feſtiglich mit dieſem Brieffe, daß ſie die obgemelten von Cölln, und ihre Nachkommen ſolcher Müntz und dieſer unſer Kayſerlichen Gnade und Freyheit nicht hindern, noch irren, ſondern ſie alſo machen, und die von ihnen nehmen, auch die ohne Irrung gebrauchen, gäntzlich dabey bleiben laſſen, und darwider nicht thun, noch jemand zu thun geſtatten in einiger Weiß, als lieb ihnen allen und einem jeglichen ſey, unſere und des Reichs ſchwere Ungnad, und eine Poen, nemlich ſechzig Marck lötiges Goldes zu vermeiden, die ein jeglicher, ſo er freventlich hierwider thäte, verfallen ſeyn ſoll, halb in unſere und des Reichs Cammer, und den andern halben Theil den obgemelten von Cölln unabläßlich zu bezahlen.

Uhrkund dieſes Brieffs beſiegelt mit unſer Käyſerlichen Majeſtät anhangenden Inſiegel, geben zu Cölln, am funffzehenden Tag des Monats Januarii, nach Chriſti Geburth, vierzehenhundert und im vier und ſiebenzigſten, unſerer Reiche des Römiſchen im vier und dreyßigſten, des Kayſerthums in zwey und zwantzigſten, und des Hungariſchen im fünffzehenden Jahre.

XIV.

Käyſers Friderici III. Privilegium vor die Stadt Cölln, daß niemand von ihrem Gerichte, bevor er eydliche und reale Caution geſtellet, an das Käyſerliche und Reichs-Cammer- oder andere Gerichte appelliren ſolle, de Anno 1474.

Wir Friederich von GOttes Gnaden, Römiſcher Kayſer, zu allen Zeiten Mehrer des Reichs, zu Ungarn, Dalmatien, Croatien, ꝛc. König, Herzog zu Oeſterreich, zu Steyr, zu Kärndten, und Crain, Herr auff der Windiſchen Marck, zu Portenau, Graff zu Habſpurg, zu Tyrol, zu Pfirdt und zu Kyburg, Marggraff zu Burgaw, und Landgraff im Elſaß, ꝛc. Bekennen und thun kundt offentlich mit dieſem Brieff, allen denen, die jhn ſehen, oder hören leſen, daß uns die Ehrſame, unſer und des Reichs liebe Getreuen, Bürgermeiſtere und Rath der Statt Cölln vorbracht haben, wie zu manchen Zeiten durch ihre Bürger, Einwohner, und andere von den Gerichten zu Cölln, die der Rath durch jhre Bürgermeiſtere, Richtere, Ambtleuthe, und auch bey ihnen ſelbſten in Ubung haben, ohn alle Nothdurfft unter Beſchwernuß, allein von gefährlichen Verzugs wegen der Sachen von Interlocutorien, und

auch sonsten wider Ordnung des gemeinen Rechten von andern Urtheilen an Uns als Römischen Kayser freventlich appellirt werden, und solche Appellation biß auffs End eines gantzen Jahrs oder länger, im Rechten nicht prosequirt werden, auch die appellirende Parthey unser Kayserliche Inhibition-Brieff, auff solche Appellation von Uns erlanget, fürohin überantworten, und die Ladung darnach nach jhrem Gefallen behalten, dardurch die Sachen eingestellt und verzogen, und mennig Persohn zu mercklichem Schaden und Verderben gebracht, und von seiner gründlicher Gerechtigkeit getrungen würde. Und haben Uns darauff demütiglich angeruffen und gebetten, daß Wir solches zu betrachten, und Sie darinnen mit unsern Kayserlichen Gnaden zu versehen, gnädiglich geruheten. Wan Uns nun nicht gezimbt noch zu gestatten zimblich ist, daß jemand seine Gerechtigkeit in solchem Schein gefährlich verzogen und vorgehalten werden soll, darumb so haben Wir mit wohlbedachtem Muth, gutem zeitigen Rath Unser und des Reichs Chur-Fürsten, Fürsten, Graffen, Herren und Getreuen, so dazumahl in mercklicher Anzahl bey Uns versamblet gewesen seyn, und rechten Wissen, als Römischer Kayser geordnet, erklärt und gemacht, auch den genanden von Cölln zu gemeinen Nutz der Statt und Beförderung der Gerechtigkeit, diese besondere Gnad und Freyheit gethan und gegeben, also daß nun hinführo zu ewigen Zeiten eine jede Persohn, so in der Statt Cölln an den vorbeschriebenen Gerichten daselbst von Urtheilen, davon man mit Rechten appelliren mag, vor Uns und unser Kayserlich Cammer-Gericht appellirt, den Bürgermeistern und Räthen von Stund an einen Eyd zu GOtt und den Heiligen schweren soll, daß er solch Appellation nicht gefährlichen noch zu Verlängerung der Sachen, sondern zu Nothdurfft seiner Gerechtigkeit thue, und dieselbe sein Appellation in vier Monathen demnechst, nachdem die beschehen ist, an unserm Kayserlichen Hoff- und Cammer-Gericht anhängig machen, Unser Kayserliche Ladung darauff erwerben, und der Widerpartheyen verkünden wolle, auch soll die appellirende Parthey der Widerparthey Caution und Sicherheit thun vor die Niederlag, nach Laut der Statt Gesetze daran treffend, deren Einhalt wir hierinnen wollen für erholt und inserirt gehalten zu werden. Und ob solcher Eyd, Caution und Verfolg jemand nicht endete, des Appellation soll ab und nicht seyn, und man mag alsdan in der Sachen fortfahren und das Urtheil weisen, wie recht ist. Noch sollen die gemelte von Cölln mögen in den Sachen fortfahren und procediren, nicht widerstante, obwohl unser Kayserlich Inhibition-Brieff jhnen zugesandt und überantwortet worden, es wäre dan unser Kayserlich Ladungs-Brieff der Widerparthey darvor geantwortet oder verkundt, und daß dieselbe von Cölln durch die appellirende Parthey wahrlich bericht, als sich gebührt. Fort sollen die von Cölln nicht schuldig seyn, einige Appellation, die vor den endlichen Urtheilen interponirt oder vorgenommen möchten werden, und die von Gesetzten der gemeinen beschriebenen Rechten, die wir auch hierinnen vor erholt und inserirt wollen haben, verbotten seind, anzunehmen, wann wir auch solche Appellation verbieten vorzunehmen, und erklären die von nichten zu seyn ob die vorgenoñen würden, ordnen, erklären, machen, thuen und geben denselben von Cölln solche Gnad und Freyheit, von Römischer Kayserl. Macht Vollkommenheit und rechter Wissen, in Krafft dieses Brieffs, meinen und wollen, daß sie sich des nun hinfür zu ewigen Zeiten gebrauchen, und von niemand darwider beschwert werden sollen, in kein Weise. Und darauff gebieten Wir allen und jeden Chur-Fürsten, Fürsten, Geistlich- und Weltlichen, Prälaten, Graffen, Freyherren, Rittern, Knechten, Hauptleuthen, Vitzthumben, Vögten, Pflegern, Verwesern, Ambtleuthen, Schultheisen Bürgermeistern, Richtern, Räthen, Bürgern und Gemeinden, und sonst allen andern unsern und des Reichs Unterthanen und Getreuen, in was Würden, Stand oder Wesen die seyn, von obgemelter unser Römischer Kayserlicher Macht Vollkommenheit ernstlich und festiglich mit diesem Brieff, daß sie die obgenandte von Cölln in solcher obgeschriebener unser Kayserlichen Ordnung Erklärung, Satzung und Freyheit nit hindern, noch jrren, sondern sie deren gebrauchen geniesen und gäntzlich dabey bleiben lassen, als lieb jhnen allen und jeglichen seye unser und des Reichs schwere Ungnad, und Verlierung einer Pöen, nemblich fünffzig Marck löthiges Golds, zu vermeiden, die ein jeder, so freventlich hierwider thäte, verfallen seyn soll, halb in unser Kayserliche Cammer, und den andern halben Theil den offtgemelten Bürgermeisteren und Rath der Statt Cölln unabläßlich zu bezahlen. Mit Urkundt dieses Brieffs, versiegelet mit unserm Kayserlichen anhangenden Insiegel. Geben zu Cölln, am Montag St. Antonien-Tag, nach Christi Geburt vierzehen hundert und im vier und siebentzigsten, unserer Reiche, des Römischen im vier und dreissigsten, des Kayserthumbs im zwey und zwantzigsten, und des Ungarischen im fünffzehenden Jahr.

Ad Mandatum Domini Imperatoris proprium.

XV. Käy-

XV.

Käysers Friderici III. Privilegium vor die Stadt Cölln, daß sie niemand wegen der, gegen den Ertz-Bischoff Ruprechten, bey Belagerung der Stadt Neuß, gebrauchten Gewalt, vor irgend einem Gerichte belangen, noch die um die Stadt Cölln hin und wieder demolirte Fortifications-Werck, ohne ihren Consens, wieder aufbauen solle, de Anno 1475.

Wir Friederich von GOttes Gnaden, Römischer Kayser, zu allen Zeiten Mehrer des Reichs, zu Hungarn, Dalmatien, Croatien ꝛc. König, Hertzog zu Oesterreich, zu Steyr, zu Kerndten und zu Crain, Herr auf der Windischen Marck, und zu Portenaw, Graff zu Habsburgh, zu Thyroll, zu Phyrt, und zu Kyburg, Marggraff zu Borgaw, und Landtgraff im Elsaß ꝛc. Bekennen öffentlich mit diesem Brieff, und thuen kundt allermänniglich, als für vergangenen Zeiten der Hertzog von Burgundi auff Bewegung Ertz-Bischoffs Roprechts zu Cölln sich vber Verbott, Jhm von unserem heyligen Vatter dem Pabst, und uns beschehen, wieder sein hoch Gelübdt und Aydt, so Er uns als seinem rechten Herrn und Römischen Kayseꝛn gethan, mit sein selbst unbillichen frevelichem Muthwillen zu dem Stifft Cölln gezogen, die Statt Newß mit Heeres-Krafft belegert, die beschwerlichen gedrengt, und sich solchen seinen unbilligen Handtlungen dermassen erzeigt, und in Meinung gehabt hatt, wohe er seinen Willen dhaselbst erlangen hett moegen, daß er sich dan für die wirdig unser und deß Reichs Statt Cölln auch legeren, und die von uns und dem heiligen Reich zu dringen understehen wolt, darzu Jhm aber mit Hilff des allmächtigen GOttes durch uns, unser Chur-Fürsten, Fürsten, Graffen, Herren, Ritter, Knecht, und die von Städten des heyligen Reichs gewaltiger Wiederstandt beschehen, darüber die Ehrsamen unsere und des Reichs lieben Getrewen Burgermeistern, Rhat und Gemeinden der gemelten Statt Cölln, auch zu Behaltung der Statt Newß biß auff unsere Zukunfft und Rettung würcklich und grosse Mühe, Kostung und Darlegung gegangen ist, das dann wir und unsere Nachkommen ahm Reich nicht unbillig zu ewigen Zeiten gegen zu gedencken. Und nachdem dieselben von Cölln zu Bewahrung und Behaltung der vorbestimbten Statt Cölln, die dann der meisten Stätte des heiligen Reichs eine, und darahn dem heyligen Reich mercklich gelegen ist, etlich Befästigung und Hölzer, nemlich den Juden-Büchel, der bevestent und vermaurt ist gewesen, das Hauß zum Vorst, das Melaten Hauß, nahendt bey Cölln binnen der Statt Bamylen, die steiner Häußer zu Ryle, mit ihren Bevestigungen und Zugehörungen auff und bey der Statt Graben gelegen, auff unser Heischen und Befelch abgebrochen und niedergelegt. Desgleichen etliche Büsche und Hölzer umb die gemelte Statt Cölln ligent, darzu dann die obbestimbten unser und des Reichs Feindt und Widerwärtiger mit ihrem Volck, als wir dan zumahl glaublich vnderricht seint, Leger und Befestigung zu machen fürgenommen hätten, abgehawen, und zu Bewahrung und Behaltung der obbestimbten Statt etlich Bollwerck und Befestung ahn derselben Statt, auch zu Deutz und auff den Steinen gegen Newß gelegen haben, thuen machen, als des die mercklich Nothdurfft, der wir eines Teyls gesehen, und sonst wahrlichen Schein und Vnderrichtung empfangen, erfordert hatt, damit dann dieselb Statt, ihre Bürger, Inwohner oder Zugehörigen solcher zukünfftiger Belägerung Sorgen und Schadens verhüth, auch der obberührter ihrer nothdurfftigen Handtlung halben hinführ zu ewig Zeith von niemand, wer der oder die währen, angelangt, oder zu Schaden bracht werden. So haben wir als Römischer Kayser mit wohlbedachtem Muth, gutem Rath und rechter Wissen gesetzt, geordnet und erklärt, setzen, ordnen und erklähren auch von Röm. Kayl. Macht Vollkommenheit wissentlich in Krafft dieß Brieffs, und wollen, daß die vorgenandten Burgermeister, Rath, Burger, Gemeine, Einwohner und Zugehörigen solchs vorbestimbten abbrechen, niederlegen, hawens, und legers halben von niemand, zu was Würden, Statte oder Wesens die währen, ewiglich nit angelangt, furgeheischen, bekummert, auffgehalten, noch darumb in einigen geistlichen noch weltlichen Gericht, was Nahmen das hätte, wider sy, ihr Leib oder Guth, nichts fürgenommen, gehandlet, gericht, geurtheylet, procedirt, noch gethan werden soll, zu geine Weyße. Wo aber darüber einigerley wider die genanden von Cölln, ihr Bürger, Einwohner, Zugehörig oder ihr Güther fürgenommen, gehandlet, gericht, geurtheilt, procedirt, oder gethan würde, in was Schein oder Gestalt das beschehe, wollen wir doch von obbestimbter Römischer Kayl. Macht Vollkommenheiten, daß dasselb als krafftloß, zu nicht, und untuchtlich seye, und den genanten von Cölln noch ihrem Guth gantz kein Schaden bringen soll, das wir auch ietzo als dann, und dann als ietzo alles ufheben, abthuen, und vernichten in Krafft diß Brieffs. Wir setzen, ordnen und wollen auch den gemeinen Guth zu Urber und Nutz, daß hinführ zu ewig Zeiten ahn den Juden-Buchel, ahn den Hauß zu Vorst, dem Melaten Hauß

und zu Ryle keinerley Häuser noch andere Bäw oder Bevestigungen sonder Wissen, Vergünstigung und Erlaubung der genanten Burgermeister und Rath zu Cölln auffgericht, gemacht, noch zu geschehen gestattet werde, sonder wer das hiewider zu thuen unterstanden hett oder noch thuen wurde, so haben wir denselben Burgermeister und Rath unser gantz vollkommen Macht und Gewalt gegeben, und sie geheischen und befohlen, dieselben Bäw zu verbiethen niederzulegen, und wiederumb abe zu thun. Und was sy also deßhalben fürnehmen, handlen, oder thuen, darumb sollen sy von niemand angelangt werden, noch deßhalben nichts schuldig oder pflichtig sein, zu einich Weyße. Und darauff so gepieten wir allen und jeglichen Chur-Fürsten, Fürsten, Geistlichen und Weltlichen, Graffen, Freyen, Herren, Rittern, Knechten, Haubtleuthen, Vogten, Vitzdumben, Pflegern, Verwesern, Schultheissen Scheffen, Burgermeistern, Richtern, Räthen, Burgern und Gemeinden, und sonst allen andern unsern und des Reichs Unterthanen und Getrewen, in was Wirden, Stattes oder Wesens die sein von obbestimbter Röm. Kayserl. Macht Vollkommenheit ernstlich und vestiglich mit diesem Brieff, daß sie die genandten von Cölln, ahn der obgeschriebenen unser Kayserlichen Ordnung und Satzung nit hindern, irren, noch darüber bekümmeren noch beschwähren, sonder von unser und des heyl. Reichs wegen, getrewlichen dabey handthaben, schützen, schirmen und nit gestatten, daß sy darahn durch jemand verletzt, oder hierüber beschwehrt werden, als lieb ihnen allen und einem ieglichen sey unser und des Reichs schwere Vngnad und Verliessung einer Poene nemblich 50. Marck löthigs Golts, zu vermeyden die ein jeder, so offt der hiewider thäte uns halb zu unser Kayserl. Cammer, und den andern halben Theyl den gemelten von Cölln unabläßlich zu bezahlen. Mit Urkundt dieß Brieffs, mit unserm Kayserl. Maj. anhangenden Insiegel besigelt. Geben in unser Statt Cölln, am Montag nach St. Matthäus des H. zwölff Botten und Evangelisten Tag nach Christi Gebuhrt 1475. unser Reiche des Römischen im 30. des Kayserthums im 24. und des Hungarischen im 17. Jahren.

(L. S. Sac. Cæs. Maj. depend.)

Ad Mandatum proprium Domini Imperatoris.

XVI.

Käysers Friderici III. Haupt-Privilegium vor die Stadt Cölln, worinn er derselben einige besonders benennte Privilegia erneuert und confirmiret, auch alle denen Ertz-Bischöffen ehemahls ertheilte, und wider der Stadt Cölln Gerechtsame und Freyheiten lauffende Lehen- und Gnaden-Briefe cassiret und annulliret, de Anno 1475.

WIr Friederich von GOttes Gnaden, Römischer Kayser, zu allen Zeiten Mehrer des Reichs zu Hungarn, Dalmatien Croatien König, Hertzog zu Oesterreich, zu Steyer, zu Cärndten und zu Crain, Herr auf der Windischen Marck und zu Portenaw, Graff zu Habspurg zu Tyrol, zu Pfordt und zu Kyburg, Marggraff zu Burgaw und Landgrave in Elsaß ꝛc. Bekennen öffentlich mit diesem Brieffe, und thuen kundt allen denen, die Jhn sehen, lesen oder hören lesen, nachdem die Ersamen, unser und des Reichs liebe Getrewen, Burgermeister, Rhat, Burger und Gemeinde der Wirdigen unser und des Reichs Statt Cölln, durch Jhre Verdienen, so sie bey uns, unseren Vorfahren, Römischen Kayseren und Königen, und dem H. Reich gethan, etzliche mercklicheGnad, Freyheit und Privilegia erworben, der Anfang und Ende hernach folgen und also lauten, nemlich:

Das Erste.

In nomine sanctæ & individuæ Trinitatis Amen, Dei gratia Otto quartus Romanorum Imperator.

Das Ander.

In nomine sanctæ & individuæ Trinitatis Amen. Henricus septimus, Dei Gratia Romanorum Rex.

Das Dritte.

In nomine sanctæ & individuæ Trinitatis Amen. Fridericus secundus divina favente clementia, Romanorum Imperator.

Das Vierdte.

In nomine sanctæ & individuæ Trinitatis, Amen. Fridericus secundus divina favente clementia Romanorum Imperator.

Das Fünffte.

Wilhelmus Dei gratia Romanorum Rex, semper Augustus.

Das Sechste.

In nomine sanctæ & individuæ Trinitatis, Amen. Richardus Dei gratia Romanorum Rex semper Augustus.

Das Siebende.

In nomine sanctæ & individuæ Trinitatis, Amen. Adolphus Dei gatia Romanorum Imperator.

Das Achte.

Albertus Dei gratia Romanorum Rex semper Augustus.

Das Neundte.

In nomine sanctæ & individuæ Trinitatis. Carolus quartus divina favente clementia Romanorum Imperator.

Das

Das Zehende.

In nomine sanctæ & individuæ Trinitatis, Amen. Carolus quartus divina favente clementia Romanorum Imperator.

Das Eilffte.

Sigismundus Dei gratia Romanorum Rex semper Augustus.

Das Zwölffte.

Wir Sigismund von GOttes Gnaden, Römischer König ꝛc.

Das Dreyzehende.

Wir Sigismund von GOttes Gnaden, Römischer Kayser ꝛc.

Welche obgeschreven Gnadt, Freyheit und Privilegien wir den genanten von Cölln, mit sambt anderen ihren Gnaden, Freyheiten, Privilegien und Gerechtigkeiten in Königlichen und Kayserlichen Wirden, under unser Königlicher Majestät Insiegel und Kayserl. gulden Bullen vernewert, confirmirt und bestettigt, und sie darzu mit anderen sonderen unseren Kayserlichen Gnaden und Freyheiten versehen und begabt haben, wie dann das die Brieffe darüber ludende klärlicher ausweisen; Sein wir bericht, wie auf Anbringen und Vnderrichtung von Ertz-Bischoffen von Cölln, an weilandt unser Vorfahren am Reich und uns beschehen, auch aus Vergessenheit solcher der Stätt Cölln Gnadt, Freyheit und Privilegia eins Theils widerruffen, vernicht und abgestelt, und denselben Ertz-Bischoffen solche Widerruffung, Vernichtigung und Abstellung durch uns confirmirt und bestettigt sein als das in den Brieven, und nemblich in einem Transumpt von uns darüber gegeben, das sich also anfahet: Fridericus, Dei gratia Romanorum Rex semper Augustus, Dux Austriæ, Styriæ, ad perpetuam rei memoriam. Etsi Regiæ Majestatis circumspecta dignitas universos & singlos fideles &c. und endet sich: Datum Aquisgrani, decima octava mensis Junii, Anno Domini millesimo quadringentesimo quadragesimo secundo, Regni vero Nostri anno tertio; klärlichen begriffen ist, und wir aber durch unser selbst Brieff berichtet worden, daß wir nach datum obgeschrieben Wiederruffung, Vernichtung und Abstellung der genandten Burgermeisteren, Räthe, Burgeren und Gemeinden der vurg. Stadt Cölln, alle und iegliche Gnad, Freyheit, Brieffe, Privilegia, und besonder diese von weilandt unseren Vorfahren auff einig Jhr und derselben Stat Recht, Freyheit, Ehre, Beseß, Eigenthumb, Außnehmung, Gewonheit, Burban, Baumeile, Gericht, Zölle, Jahrmarckt, Weggelt, Gleidt, Münß, Vffkommung, Asseien, Assisen, Zinß, Recht und alle andere ihre Zugehörung, Gut, Nutz und allerley Zufälle, wie die gemeinlich und sonderlich genandt mögen werden, in allen und ieglichen ihren Articulen, Worten, Clausulen, Puncten, Inhaltungen, Meinungen und Begreiffungen, inmassen die oben an in diesem unserem Kayserlichen Briefe mit Anfang und Ende angezogen sein, die wir alle und iede besonder, mit sambt allen andern Gnaden, Freyheiten, Brieven, Privilegien und Gerechtigkeiten Jhnen von uns, unseren Vorfahren und dem heiligen Reiche gegeben, von Wort zu Wort, hierinne gnugsam angezogen haben wollen, vernewert, confirmirt und bestettigt haben, nach Laut unser Königlichen und Kayserlichen Brieffen deßhalben ausgegangen, so haben wir angesehen, die frommen, getrewen, annehmen und nutzlichen Dienst, so uns und unseren Vorfahren am Reich allwege herdurch Burgermeister und Rath, Burger und Gemeinde der obgeschrieven Statt Cöllen, und besonder itzo wider den Hertzogen von Burgundi, als unseren und des Reichs Feindt und Widerwertigen uns, dem heiligen Reich, und Teutscher Nation zu Ehren und Gutem, mit Darstreckung Jhrer Leibe und Gut merckelich und unverdrossentlich geschehen ist, und sie in künfftig Zeit woll thun mögen und sollen, und haben darumb mit wolbedachtem Muthe gutem und zeitigem Rath unser und des Reichs Chur-Fürsten, Fürsten und Getrewen, auch aus eigener Bewegnuß, rechtem Wissen, und unser Kayserlichen Macht Vollkommenheit denselben Burgermeister, Räthe, Bürgeren, Gemeinden, und der vurgenanten Statt Cöllen alle und iegliche ihr obberurte Gnadt, Freyheit, Brieven, Privilegia, Verleihung, Außnehmung Recht, Gerechtigkeit, alt Herkommen und gute Gewohnheit, besonder das Privilegium, ihnen von weiland Kayser Carl dem vierten, unserem Vorfahren am Reiche, löblicher Gedächtnuß, gegeben, mit den Punckten der Burban und Baumeilen in allen und ieglichen ihren Worten, Punckten, Clausulen, Articulen, Inhaltungen, Meinungen und Begreiffungen, in aller Maßen, als ob auch die alle und ein iedes besonder von Wort zu Wort in diesem unserem Kayserlichen Brieve geschrieben weren, die wir auch also ausgetruckt, und darin verfaßt haben wollen, gnädiglich vernewert, confirmirt, befestigt und bestetigt, auch die obgeschrieben Wiederruffung, Vernichtung und Abstellung, mit samt allen Confirmationen und Bestettungen, ob die einichen Ertz-Bischoffen zu Cöllen durch uns, oder unseren Vorfahren in Königlichen oder Kayserlichen Wirden gegeben weren oder noch aus Vergessenheit, oder in andere Weise gegeben wurden, nachdem Ertz-Bischoff Roprecht zu Cöllen über unsers heil. Vatters des Pabsts, und unser hohe Gebott, den Hertzogen von Burgundi zu Abbruch und Münderung des heiligen Reichs in dem Stifft Cöllen bracht, und sich beyde

de gegen uns, als unseren und des Reichs Feind und Widerwertigen gehalten haben, in allen und ieglichen ihren Worten, Punckten, Clausulen und Artickulen, in aller Massen, als ob die hierinnen von Wort zu Wort begriffen weren, und die wir auch als gnugsam wollen gemeldet haben, gentzlich wiederumb aufgehebt, cassirt, abgethan und vernicht, verneweren, confirmiren, befestigen und bestettigen zu solch obberurt Ihre Gnadt, Freyheit, Brieve, Privilegia, Verleihung, Ausnehmung, Recht, Gerechtigkeit, alt Herkommen und gut Gewonheit, wie vurgemelt ist, auffheben, auch die obbestimbten Wiederruffungen, Vernichtungen, Abstellung, Confirmation und Bestettigungen den genanten Ertz-Bischoffen zu Cöllen, wider die obgeschriebene Statt gegeben, auffheben, caßiren, vernichten, und thun die ab, alles von Römischer und Käyserlicher Macht, eigener Bewegnuß und rechter Wissenschafft, in Krafft dieß Brieffs, und meinen, setzen und wollen von derselben unser Kayserlichen Macht Vollkommenheit, daß die obgeschrieben der Stadt Cöllen Gnadt, Freyheit, Brieve, Privilegia, Verleihung, Ausnehmungen, Recht, Gerechtigkeit, alt Herkommen, und gut Gewonheit, und besonder die Punckten die Burban und Baumeile berührendt, die wir aus rechten Wissen kräfftig, mächtig und beständig zu sein erkennen und ercleren, und sich die obgemelte Burgermeister, Rath, Burger und Gemeinde der Statt Cöllen nu hinfür in Ewigkeit unwiederrufflich, und sonderlich der Baumeile außwendig der gemelter Statt Cöllen von derselben Stattmauren biß gegen Godorp, und fort in gleicher Weite rundt umb die Statt zu Wasser und zu Land geprauchen, genießen und gentzlich dabey pleiben sollen und mögen von allermenniglich ungehindert, daß auch die vurberurte Wiederruffungen, Abnehmungen und Abstellungen, mit sambt allen Confirmation und Bestettigung, ob die einigen Ertz-Bischoffen zu Cöllen, inmasen vorgemelt ist, gegebē weren, oder noch wurden, in was Schein, Form, Worten oder Meinungen das beschehen, all crafftloß, zunicht und unbundig sein, und den iezt genanten von Cöllen, noch derselben Statt keinerley Schaden, Abbruch, noch Verlezung bringen sollen, die wir auch ietzo, als dann, und dan als ietzo alle und iede besonder gentzlich auffheben, cassiren, widerrussen, abthun uñ vernichten, in Krafft dieses Briefs.

Wir ordnen, setzen und erclären auch, daß nun hinfür ewiglich die vorgenandte Statt Cöllen mit allen Oberkeiten, Herrligkeiten, Freyheiten, Privilegien, Rechten und Gerechtigkeiten, allein uns und dem heiligen Reich ohne Mittel zugehörig und gewont, auch die Burgermeister, Rath, Burger und Gemeinde daselbst gewöhnliche Huldung und Eydt, als sie die bißher einem Römischen König, nach alter Gewonheit, gethan haben, thun, und hinfür ewiglich die Ertz-Bischoff zu Cöllen Burgermeister, Rath, Bürger und Gemeinde der gemelten Statt Cöllen, für sein Burger und Getrewen, noch auch dieselbe Statt in seinen Schrifften oder Reden, seine Statt schreiben oder nennen sollen, und ob die genandte von Cöllen bißher zu Abbruch unser und des Reichs Oberkeit, Herrligkeiten, Recht und Gerechtigkeiten, aus Vergessenheit, oder in andere Weiße, einigen Ertz-Bischoffen daselbst Huldung oder Eydt gethan hetten, dieselbe sollen doch crafftloß, unmächtig und unbundig sein, und vort mehr von Ihnen oder Ihren Nachkommen in Ewigkeit nit gethan werden, und wir gebiethen darauff ꝛc. ad longum ins Reich ꝛc.

Mit Urkundt dieß Brieffs besiegelt mit unser Kayserl. Majestät anhangenden Insiegel. Geben in unser Statt Cöllen, am neunzehenden Tag des Monats Septembris, nach Christi Geburt vierzehenhundert und im fünff und siebentzigsten, unsers Reichs, des Römischen im sechs und dreissigsten, des Kayserthumbs im vier und zwantzigsten, und des Hungarischen im siebenzehenden Jahren.

XVII.

Käysers Friderici III. Privilegium de non appellando, so er der Stadt Cölln, im Jahr 1493. ertheilet.

WIr Friedrich von GOttes Gnaden, Römischer Kayser, zu allen Zeiten Mehrer des Reichs, zu Hungarn, Dalmatien, Croatien, König ꝛc. Hertzog zu Oesterreich, zu Steyr, zu Kerndten, zu Crain, ꝛc. Graff zu Tyrol ꝛc. Bekennen öffentlich mit diesem Brieff, und thun kundt allermänniglich, daß uns die Ehrsamen, unser und des H. Reichs Stadt Cölln, durch Ihre erbare Potschafft haben fürbringen lassen, wiewohl sie von weyland unsern Vorfahren uns und dem heiligen Reich, als andere unsere und des heiligen Reichs Städte gefreyet wären, daß sie zu Nothdurfft gemeines Regiments daselbst zu Cölln, Ordnung, Satzung, Gebot und Verbot fürnehmen und thun, und die Uberfährer und Verbrecher derselben darumb straffen und büssen möchten, und solches also lange Zeit löblich zubracht, und gebraucht hätten, so unterstünden doch darein bereits zu Zeiten etliche Personen, so solch Straff und Busse, die sie ziemlicher und leidlicher Weis thäten, verwürcken, deren durch Mittel der Appelkation zu entfliehen und vorzustehen, dardurch dasselb löblich und gut Regiment zerrütt, und damit die gemelte Stadt Cölln

Cölln da ein grosse Menge Volcks, die ohne Furcht und Straff nicht regiert möchten werden, wohnten, verderbt und vergeblich würde, und uns darauff demüthiglich angeruffen und gebethen, ihnen hierinnen mit unser Kayserlichen Hülff gnädig zu erscheinen, und wann uns nun als Römischen Kayser in solches zu sehen, und die iezt gemeldte Stadt Cölln in löblichen Regiment und Wesen zu behalten gebürt, demnach haben wir mit wohlbedachtem Muth, gutem Rath und rechter Wissen gesetzt, geordnet, declarirt und erkläret, setzen, ordnen, declariren und erklären auch von Röm. Kayserl. Macht Vollkommenheit, wissentlich in Krafft dieses Brieffs, daß die genandte Burgermeister und Rath zu Cölln bey den vorbestimten ihren Freyheiten, alten Herkommen und Gebrauch bleiben, und alle die, so wider Satzung, Ordnung, Geboth oder Verbot, die zu gemeiner Regierung ietzo daselbst furgenommen seyn, oder hinführo durch sie oder ihre Nachkommen gemacht oder beschehen, thun würden, darumb, wie sich gebührt, straffen, und solche Buß von ihnen fordern und einbringen, und einig Appellation, ob die Zuflucht solcher Straff und Buß gefährlichen darvon zu thun unterstanden, nicht zugelassen werden noch statt haben sollen, doch daß sie niemand damit wider Recht noch Billigkeit beschweren, getreulich und ohngefährlich, auch uns und dem H. Reich unsere Obrigkeit hierinnen vorbehalten. Und gebieten darauff allen und jeglichen Chur-Fürsten, Fürsten, Geistlichen und Weltlichen, Prälaten, Graffen, Freyherren, Rittern, Knechten, Hauptleuthen, Vitzthumben, Vögten, Pflegern, Verwesern, Amtleuten, Schultheissen, Burgermeistern, Richtern, Räthen, Bürgern und Gemeinden, und sonst allen andern, unsern und des Reichs Unterthanen und Getreuen, in was Würden Stands oder Wesens die seyen, von obbestimter Römischer Kays. Macht ernstlichen mit diesem Brieff und wollen, daß sie die obgemelte Burgermeister und Rath zu Cölln und ihre Nachkommen, an den vorberührten ihren Freyheiten alten Herkommen und Gebrauch, und dieser unser Kayserlichen Satzung, Ordnung, Declaration und Erklärung nicht hindern noch irren, sondern sie der vorberürter massen handeln, gebrauchen und dabey bleiben lassen, und hierwider nicht thun, noch jemandt zu thun gestatten, in keine Weiß, als lieb einem jeglichen seye, unser und des Reichs schwere Ungnad, und darzu ein Pöen, nemblich fünffzig Marck löthiges Golds, zu vermeiden, die ein jeder, so offt er freventlich hierwider thäte, uns halb in unser und des Reichs Cammer, und den andern halben Theil den gemeldten von Cölln und ihren Nachkommen unabläßlich zu bezahlen verfallen seyn soll. Mit Urkund dieses Brieffs, besiegelt mit unserm Kayss. anhangenden Insiegel. Geben zu Lintz, am 27. Tag des Monats Aprilis, nach Christi Geburth vierzehen hundert und im drey und neuntzigsten, unserer Reiche des Römisch. im 54. des Kayserthumbs in 42. und des Hungar. im 35sten Jahr.

(L. S.)

Ad Mandatum Domini Imperatoris in Consilio

(L. S.) *In dorso*

Rotæ. Sixtus Olhoffen.

Pro copia.

Paulus Josephus Elbert, Registrator. subsc. mp.

XIIX.

Käysers Friderici III. Privilegium vor die Stadt Cölln, daß sie Malefiz- und andere übel berüchtigte Personen greiffen, und peinlich ausfragen, selbige aber sodann, nebst auffrichtiger Anzeige ihres Bekänntnisses, denen Ertz-Bischöfflichen Gräfen und Schöppen zur Bestraffung ausantworten solle, de Anno 1493.

WIr Friedrich von GOttes Gnaden, Römischer Kayser, zu allen Zeiten Mehrer des Reichs, zu Hungarn, Dalmatien, Croatien ꝛc. Kunig, Hertzog zu Oesterreich, zu Steyer, zu Kernden, zu Crain ꝛc. Graff zu Tyroll ꝛc. Bekennen offentlich mit diesem Brief, und thuen kundt allermenniglich, nachdem in unser und des heiligen Reichs Statt Cöllen, nach alter und guter Gewonheit, herbracht und gebraucht ist, daß niemands kein Vbelthäter, er sey Geist- oder Weltlich, in derselben Statt Cöllen und jren Gericht Zwengen antasten noch fahen solle, dan allein nach Burgermeister und Rath daselbst Bevelche, daß auch die, so also umb Vbelthat in Jr Leyb berurende durch den Rath zu Cöllen gefangen, der Geistlich seinen Obristen, und der Weltlich Greffen und Scheffen des hohen Gerichts daselbst vberantwort werden, die jne alsdann mit peinlicher Frage auff das höchst ersuchen, und nach Gestalt eines ieden Verhandlung nach Geistlichen und des Reichs Rechten straffen sollen, und wir aber nochmahls auf etlich Anbringen uns beschehen, denselben Burgermeister und Rath ernstlich geschrieben und gebotten haben, fürter mehr niemandts einzunehmen noch zu fragen sonder gegen denselben vor dem obberürten Greff und Scheffen mit Recht zu handlen, werden wir clärlichen und lauther bericht, daß dadurch mänlich Vbelthäter, die daselbsten zu Cöllen betretten, und umb Ubelthat gefan-

gen, und Greff und Scheffen überantworth, so statlich als die Notturfft erfordert, mit peinlicher Marter nit gefragt, und deßhalben auch aus Gunst und anderen Vrsachen menniger daselbst ledig gelassen, der in anderen Gerichten umb solch sein Vbelthat, die durch Frage an jme erfunden, mit Recht gestrafft werde, daraus der gemelter Statt, wo das ferrer gestattet, zu Rettung und Nachtheil der mit der Zeit dem heiligen Reich zu schweren Unrath und Schaden fallen, entstehen möcht; Daß wir als Römischer Kayser, dem in solches zu sehen, und das zu verhuetten gebuert, mit wolbedachtem Muth, gutem zeitigem Rath, und eigener Bewegnus gesetzt, geordnet, declarirt und erklärt haben, setzen, ordnen, declariren und ercleren, auch von Römischer Käyserlicher Macht Vollnkommenheit und rechter Wissen, in Krafft dies Brieffs, daß nun hinfür zu ewigen Zeitten Burgermeister und Rath zu Cöllen, so ietzo sein und künfftiglich werden, übelthätig und schädliche Leuth, auch die, so mit Vbelthat aus gegrundten Ursachen bej jnen beruchtiget werden, durch die jhren antasten, fahen, gefenglich halten, und so offt sy das Notturfft bedunckt, mit peinlicher Marter fragen, und alsdann dieselbe Vbelthäter den gemelten Gräffen und Scheffen überantworten, und jr Sag und Bekendtnus anzeigen, sy furter darauf auch zu fragen, und welich solcher Zeit Bekendtnuß und Verhandlung nit gestendig sein wolten, das dann obgenanten Burgemeisteren und Rath zu verkunden einen oder zween der Iren zu solcher Frag die, ob des Noth wurde, wiederumb von newen zu thun und zu hören, zu schicken, und wie die gemelte Greff und Scheffen ein jede derselben Bekendnuß und Sachen erfinden, darauf mit Recht, als sich geburt, vollenfahren und straffen sollen und mögen, ohne der genanten von Cöllen und menniglichs Irrung, Hindernus und Widersprechen, und dieselben von Cöllen mit solcher rechtlichen Straff ferrer dan iezt beruert ist, nichts zu handlen noch zu thun haben, alles getrewlich und ungevehrlich; Vnd gebiethen darauff einem jeglichen Ertz-Bischoffen und Capitul zu Cöllen, auch den obgemelten Greff und Scheffen, so zu einer yeden Zeit sein, von obgemelter Römischer Kayserlicher Macht ernstlich mit diesem Brieff und wollen, daß sy die genandte Burgermeister und Rath zu Cölln an den vorberurten unseren Kayſ. Satzungen, Ordnung, Declaration und Erclärung nit hinderen noch irren, sonder sy geruhwelich und ohne Irrung dabey pleiben, und der gebrauchen lassen; auch darauff die Vbeltheter, so in obgemelter Massen vberantwortet werden, annehmen, und gegen jnen mit Recht, und in Massen, wie obgeschrieben steth, handlen und vollnfahren und hiewider nit thun, noch vemand zu thun gestatten in kein Weyse, als lieb in allen und jr ieglichem sey unser und des Reichs schwere Vngnadt, und darzu eine Poene, nemlich 100. Marck lötiges Goldes zu vermeidē, die ein yeder, so offt er freventlich hiewider thete, uns halb in unser und des Reichs Cammer und den andern halben Theil den gemelten von Cöllen und jren Nachkommen unabläßlich zu bezahlen, verfallen sein soll; Mit Vrkund dieß Brieffs, mit unserem Kayserlichen anhangenden Jnsiegel. Geben zu Lyntz, am steben und zwantzigsten Tag des Monats Aprilis, nach Christi Geburt viertzehen hundert und im drey und neuntzigsten, unserer Reiche des Römischen im vier und funffzigsten, des Kayserthumbs im zwey und viertzigsten, und des Hungarischen im drey und dreyßigsten Jar.

XIX.

Käysers Maximiliani I. Privilegium vor den Magistrat der Stadt Cölln, daß kein Bürger oder Eingesessener daselbst, von ihren Aussprüchen oder Urtheilen, anderwerts hin appelliren, oder sich denenselben zu unterwerffen, sperren solle, de Anno 1501.

WIr Maximilian von GOttes Gnaden, Römischer Kayser, zu allen Zeiten Mehrer des Reichs, zu Ungarn, Dalmatien, Croatien, ꝛc. König, Ertz-Herzog zu Oesterreich, Herzog zu Burgund, zu Lothringen, zu Braband, zu Steyr, zu Kärndten, zu Crain, zu Limburg, zu Lützenburg und zu Gelterland, Graff in Elsaß, Fürst zu Schwaben, Pfallentz-Graff zu Habspurg und zu Hennegau, Gefürsteter Grafe zu Burgundt, zu Flandern, zu Tyrol, zu Görtz, zu Artois zu Holland zu Seeland, zu Pfierdt, Kyburg, zu Namur und zu Zutpfen, Marggraff des heiligen Röm. Reichs, der Entz und zu Burgau, Herr zu Frießland, auff der Windischen Marck, zu Mechelen, zu Portenau und zu Salins ꝛc. Bekennen offentlich mit diesem Brieff, und thun kund allermänniglich, daß uns die Ehrsamen, unser und des Reichs liebe Getreue, Bürgermeister und Rath der Stadt Cöllen, durch ihre Bottschafft, haben fürbringen lassen, wiewohl weyland unser Vorfahren am Reich, Römische Kayser und König löblicher Gedächtnuß, und wir die Stadt Cöllen, als ein Freystatt des H. Reichs, mit Freyheiten und Privilegien löblichen begabt und versehen, und ihren Vorderen und ihnen die Regierung derselben Stadt befohlen, darinn sie sich auch bißher getreulichen und wie ihnen wohl geziemt, gehalten und niemand wider Recht und Billigkeit beschwert; so hätten sich doch ietzo, in kurtz verschiener Zeit, etliche

liche ihre Mit-Bürger unterstanden, ihrer ziemlichen Straffen, die sie um wohl verschulder Verhandlung auff sie gelegt, zu sperren und zu wiedern, und der wider ihre Pflicht nicht erwarten noch gehorsamb seyn wollen, sondern das Recht darumb gebethen, und demnach aus der Stadt Cöllen gethan, und weiter ihres Gefallens Hülff deßhalben gesucht, daraus, als zu besorgen stund, wo darein nicht gesehen und dem begegnet, folgen daß ander ihre Mitt-Bürger dem gleich auch fürnehmen, dadurch den obberürten Freyheiten Abbruch und Minderung, und ihrer Regierung gantze Zerrüttung und Verachtung fallen würde, also daß sie sich bey dem gemeinen Mann ferner keinerley Gehorsamb getrösten noch gehaben möchten, daß ihnen und gemeiner Stadt zu schweren Nachtheil reichte, und gantz unleidenlich wäre, und uns darauff demüthiglich angeruffen und gebethen, sie hierinn gnädiglichen zu versehen; wann wir nun die genanten von Cöllen bey den obberürten ihren Freyheiten, Privilegien und löbl. herbracht Gebräuchen zu handhaben, zu schützen und zu schirmen, gnädiglichen geneigt und gemeynt seyn, darum auch, damit gemeiner Nutz gefördert und gehandhabt werden, haben wir gesetzt, geordnet und declarirt, setzen, ordnen und declariren auch von Römischer Königl. Macht Vollkommenheit, eigener Bewegnuß, rechter Wissen, in Krafft dieses Brieffs, daß die obgenannten Burgermeister, Rath und Bürger zu Cöllen und ihre Nachkommen, bey den ehegemeldten ihren Freyheiten, Privilegien und löblichen herbrachten Gebräuchen bleiben und der nach ihren Jnhaltungen gegen ihren Bürgern und in andere Wege, wie sich gebürth, nachfolgen und halten sollen und mögen unverhindert der Geschäfften, so wir auf die vorberürten ihrer widersetzigen Bürger mannigfältig Ansuchen bißher ausgehen lassen haben, oder hinfüro zu künfftig Zeit, durch uns oder unsere Nachkommen am Reich, auf derselben oder ander ihrer Burger Einsessen, oder der ihren ungestümmen Ansuchen, aus Vergessenheit oder in ander Weg ausgehen lassen würden, und sonst allermänniglichs, und sollen damit wider uns, das H. Röm. Reich, noch jemands anderen nicht gefrevelt oder gethan haben, noch auch jemand darumb zu antworten schuldig seyn, doch daß sie in solchen nach rechtlicher Ordnung und nicht anders gefahren, und keinen Neid, Haß noch eigen Genieß oder Vortheil suchen oder gebrauchen, in keine Weiß, auch uns und dem Reiche unser Obrigkeit allezeit fürbehalten, und gebieten darauf den Burgern und Jnwohnern der vorberührten Stadt Cöllen, so ietzo da seyn, und künfftig daselbst seyn werden, daß sie den vorberührten Bürgermeister und Rath daselbst zu Cöllen, und ihren Nachkommen als ihren ordentlichen Obern, von unser und des H. Reichs wegen gehorsam und gewärtig seyn, und sich des nicht sperren noch widern, und fürter allen und jeglichen Chur-Fürsten, Fürsten, Geistlichen und Weltlichen, Prälaten, Graffen, Freyen, Herren, Rittern, Knechten, Hauptleuten, Vitzdumen, Vögten, Pflegern, Verwesern, Amtleuten, Schultheissen, Burgermeistern, Richtern, Räthen, Burgern, Gemeinden, und sonst allen andern, unsern und des H. Reichs Unterthanen und Getreuen, in was Würden, Statu oder Wesens die seynd, ernstiglich und vestiglich mit diesem Brieff, und wollen, daß sie dieselben von Cöllen und ihre Nachkommen an den vorberürten ihren Freyheiten, Privilegien und löbl. herbrachten Gebräuchen nicht hindern, noch irren, noch darin einige Jrrung oder Eintracht thun, oder das jemand andern heimlich oder öffentlich zu thun bestärcken oder verhelffen, als lieb ihnen allen und ihr iedem sey, unser und des Reichs Ungnad und Straffe, und die Poenen in den ehegemelten Freyheiten und Privilegien begriffen, und darzu ein sondere Poen, nemlich zwantzig Marck lötiges Goldes, zu vermeiden, die ein jeder, so offt er freventlich hiewider thäte, verfallen seyn solle, halb zu unser und des Reichs Cammer, und den andern halben Theil den ehegenannten Burgermeister und Räthe zu Cöllen, und ihren Nachkommen unabläßlich zu bezahlen, mit Uhrkund dieses Brieffs, besiegelt mit unserm Königlichen anhangenden Jnsiegel. Geben zu Nürrenberg an dem 19. Tag des Monats Aprilis, nach Christi Geburth 1501, unser Reiche des Röm. im 16. und des Hungarischen im eilfften Jahre.

(L. S.)

Ad Mandatum Domini Regis proprium.

Bertholdus, Archi-Episcopus Moguntinus, Archi-Cancellarius.

Pro copia concordante.

Paulus Josephus Elberts, Regiſtr. mp.

XX.

Käysers Maximiliani I. Privilegium, worinn er der Stadt Cölln ihre alte Stapel- und Auffschlags-Gerechtigkeit erneuert und bestätiget, de Anno 1505.

WIr Maximilian Römischer König ꝛc. Bekennen vor uns und unsere Nachkommen am Reiche, und thuen kundt offentlich mit diesem unserem Brieff, wiewohl wir als Römischer König hiebevor den Ehrsamen, unseren und des Reichs lieben Getrewen, Burgermeister und Rath unser und des heiligen Reichs Statt Cöllen all und jeglich ihre Privilegia, Begnadungen und

Freyheiten/wie sie die auff alle derselben unser recht Herkommen besessen/und Nutzbarkeit von weyl. unseren Vorfahren Röm. Kayserrn und Königen erlangt/wie die auch genendt mögen werden/nichts davon ausgescheiden/in allen ihren Articulen/Clausulen und Innhaltungen/gnugsamb confirmirt/approbirt und bestättiget haben; So seint doch die obgenante von Cöllen aus rechtlichen Vrsachen bewegt worden/Ihre Pottschafft zu uns zu schicken/die uns dann von wegen gemeiner Statt Cöllen in aller Underthänigkeit zu erkennen gegeben haben/wie sie und ihre Vorforderen vormahls von unseren Vorfahren im Reiche Röm. Kayseren und Königen löblichen zu Underhaltung derselben Statt Cöllen begnadt und privilegirt seint; daß bey und vor gemelter Statt Cölln auff dem Rhein einen Stapell und Auffschlag gehabt/gehalten/und desselbigen sich Jahr und Tag gebraucht haben; aber so sie und gemelte Statt Cöllen vor Anfang des Kriegs vor Nayß mit Erb-noch Leib-Rhenten so gröslich nit beschwehrt gewest/als sie seider der Zeit und noch seint/so mögen die gemelte Stapel und Auffschlag so vollkomentlich/als mit den ersten in Vbung und Gebrauch nit gehalten sein worden/und insonderheit die Zeit lang/als sie sich des Zolls gebraucht haben/deß auch nun entlediget worden seint/derhalben die Notturfft gröslich erfordert/umb ferner Verderbligkeit gemeiner Statt Cöllen zu verhüten/die ehegenante Stapell und Auffschlag wiederum zu Gebrauch und Vbung auffzurichten/welches sie dan als die Gehorsamen/ohne unser Wissen und Verwilligung umb männigfaltiger Eindracht/der sie sich zu besorgen hetten/nit thuen wolten/sondern uns darauff diemüthiglichen angeruffen und gebetten/daß wir ihnen dieselbig ihre Freyheit des Stapels und Auffschlags zusambt anderen ihren löblichen Ordnungen daran hangendt/wie die alten Taffelen in ihren Waagen und Kauffhäusern hangende das vermögen und einhalten/gnädiglich bestättigen/und von newen verleihen/sie auch dabey als unser und des heiligen Reichs Vnderthanen gnädiglich handhaben und schirmen wolten; Und so wir nun ihre diemüthige/underthänigliche zimbliche Bitte angesehen/haben wir aus eigener Bewegnuß/auch mit gutem wohlbedachtem zeitigem Rath etlicher unser und des Reichs Fürsten/Geistlichen und Weltlichen/Graffen/Herren und lieben Getrewen/so dießmahl bey uns gewesen seint/mit rechtem Wissen denselben von Cöllen/auff daß sie dieselbige Statt Cöllen fürbaß uns/dem heiligen Reich/und ihnen zu Nutz deß stättlichen in löblichen Regiment/Ehren und Wesen underhalten mögen/diese besondere Gnad gethan/und ihnen die Freyheit deß Stapels und Auffschlags/und was daran hoeren mag/wiederumb bertnewert/und von newen wieder gegeben und bestättiget/geben und bestättigen ihnen die auch aus Röm. Königl. Macht Vollkommenheit/wissentlich in Krafft dieses Brieffs/also/daß die gedachte von Cöllen nun hinführo zu ewigen Zeiten demselbigen Stapel und Auffschlag auff dem Rhein/bey und vor ihrer Statt auffrichten/halten und gebrauchen sollen und mögen/von allermänniglich unverhindert; nemblich also/daß kein Niederländisch Schiff/sie seind Eichen oder Dännen/den Rhein hinauff/deßgleichen kein Oberländisch Schiff/sie seint auch Eichen oder Dännen/den Rhein hinab für die Statt Cöllen mit einigerley Kauffmanschafften oder Gütheren fahren sollen noch mögen/sie haben dan zuvor erst daselbst zu Cöllen Stapell gehalten/und die Güther und Wahren auffgeschlagen/und alsdan von einem Boden auff den anderen verschiffen lassen/und welcher darüber freventlich understündt/uff oder nieder fürzufahren/und diese unsere Königliche Gnad/Gab und Freyheit verachten oder verbrechen würden/den oder dieselbe sollen und mögen die genandten von Cöllen angreiffen/und die Güther als verwürckt und verfallen annehmen und behalten/und darzu die Buß hernach folgendt in unseren und ihren Nahmen einfordern und nehmen/und niemands darein verschonen/und wir gebieten auch hierauf allen und jeglichen Chur-Fürsten/Fürsten/Geistl. und Weltlichen/Prälaten/Graffen/Freyen/Herren/Rittern/Knechten/Hauptleuten/Vitzdumen/Vögten/Pflegern/Verwesern/Amtleuten/Schultheissen/Burgermeisteren/Richteren/Räthen/Burgern/Gemeinden und sonst allen andern unseren und des Reichs Unterthanen und Getreuen/in was Würde/Staat oder Wesens die sein/ernstlich und vestiglich mit diesem Brieff/und wollen/daß sie die vorgemelte Burgermeister/Rath und gemeine Statt Cöllen und ihre Nachkommen/an der vorgemelten Stapel und Auffschlag/auch ihrer wiederumb Auffrichtung und Gebrauch derselben/und dieser unser Ernewerung/Bestättigung/Gab/Gnaden und Freyheiten nicht hindern noch irren/sondern sie der von obbegriffen Statt geruhlich gebrauchen und geniesen lassen/und herwider nit thun/noch jemand anderen zu thuen gestatten/in kein Weis/als lieb einem jeglichen sey unser und des Reichs schwere Ungnad und Strafe/und darzu ein Poen/nemlich hundert Marck lötigs Golds zu vermeiden/die ein jeder/so offt er freventlich hierwider thäte/uns halb in unsere und des Reichs Cammer/und den andern halben Theil den ehgemelten von Cöllen und ihren Nachkomen/unabläßlich zu bezahlen/verfallen sein soll/mit Urkund dieses Brieffs/besigelt mit unserem Königlichen anhangendem Insiegel/geben zu Mechelen/am achtzehnden Tag des Monaths Septembris nach Christi Geburt funffzehenhundert/und im fünfften unserer Reiche des Römischen im zwantzigsten/und des Hungarischen im siebenzehenden Jahren.

XXI. Con-

XXI.

Concordata, welche zwischen Ertz-Bischoff Hermann/Chur-Fürsten zu Cölln/gebohrnen Landgraffen zu Hessen/und dem Dohm-Capitul/an einem/dann der Stadt Cölln/am andern Theile/Anno 1506. auffgerichtet worden/sind oben in Parte Speciali dieses Werckes/unter Chur Cölln p. 453. vorhanden.

XXII.

Reformation aller und ieder Satz-und Ordnungen des H. Röm. Reichs Stadt Cölln/wie solche der Magistrat/alle Aemter/Gaffeln und Zünffte daselbst/zu Beförderung der heilsamen Gerechtigkeit/ingleichen eines löblichen Regiments und vernünfftiger Policey/in gemeiner Stadt auffgerichtet/und mit dem Nahmen eines Transfix beleget/welchem zugleich der Stadt Cölln Recht und Bürger-Freyheit beygefüget worden/de Anno 1513.

SO dat Wesen der Menschen von angebohrner Natur gebrechlich/die Geschicklichkeit und Verstennüsse ungleich in Unterscheidunge der fürfallender Sachen und Händele/zu Zeiten durch natürlich Begerte/die gemeiniglich schnell ist/zu boesen/auch durch Vernunfft und Ursachen anders ind anders bewegt/gezogen und geleit/dardurch der gemein Nutzen unthalten oder gemeirt of gekrenckt wird/und aver die Gerechtigkeit eine standhafftige Mutter der Ding aller Regieverin und Gleichmäßiginne ist/eine gifft dat seine oich Vrede und Einichkeit/ohn die der gemein Nutz nit bestehen mag/solches alle steit in Gemüthe der Menschen/die ungelicher Sinnen/Verständnuß und Meinonge seynd/darum ist noth/nutz und gut gewesen/und zu Hülffe der Gedächtnuße/Gesetz und Ordnung zu machen/die in Schrifften zu verfassen/dardurch die Vernunfft gestärcket/Recht/Fried und Einicheit/auch Treu/Gehorsamkeit und Lieffe unter den Burgern/darinnen der gemeine Nutz steith/mehr und mehr gepflantzet/unthalten/gehandhafft/dat vräweliche geeinet/gezambt/Args und Qvell/so viel möglich/verhüet/Unwissenheit und Vergeß ausgedreeven/verstoert/of dat och die Dinge/so aus ungleichen Verstand eine Zeit her in Irrthum und Mißbrauch gefallen/wiederum in gute Ordnunge ufgericht/gestellt/die vriedsame und goete Menschen beschirmt/und die boese gestrafft werden.

Und want dann eine Zeit her/durch solche boese Mißbrauchinge etlicher Oversten/die im Regiment dieser heiliger unser freyer Stadt Cöllen gewesen seind/diese heilige Stadt/nicht allein an Guth und Nahrungen/sondern auch aus boese Einfelle/nit allein in ihrem Gemüthe gehat/sondern auch mit der Gewalt ind Daet zu Werck gestellt/und in Meinunge gewest/etliche uyß einer erbarer Gemeinde mit Gewalt/wieder zu beschweren und zu überfallen. Darumb ein gantze Gemeinde und alle Gaffelen doen vergadern/in dem Vertrauen/die darzu Verstand gegeben/und ihres freventlichen Gemüths solten gefolget haven: Welches ein erbar Gemeinde in ihrer Vergaederung wieder betrachtet/und durch solche gewelteliche/unredliche Anezog und Mißbräuchinge des gemeinen Guts/in Vergeß ihrer Pflicht/Haltunge und Aide/höchlich/greßlich und sehr na unverwinlich erwasen/verhindert und zurück gestellt/und dergleichen mehr verhindert solte worden seyn wanne GOtt vom Himmel/Maria seine liebe Moder/und alle lieve Heiligen in dieser heiligen Stadt unthalten/solches durch den H. Geist in ein erbar Gemeinde durch Ingeben und Verhängnuß des allmächtigen GOttes/in ihre Vergaderunge nit anders betracht/und mit der Hülffen GOttes vorgekommen wären/dardurch dieselven nach Kayser-Rechten/mit Schöffen-Urdel ind sust/allen ihren Nakommlingen vor ein Exempel und ewig Gedächtnuß/gestrafft worden seyn.

Demnach und solches fürbaß mehr Gemind und Einicheit gewurtzelt/und unter eine erbare Gemeind gepflantzet werde/so haint wir Burgermeister/Rath/vort die gantze erbare fromme Gemeinden von allen Amten und Gaffeln/binnen unsern Kayserl. freyen Statt Cöllen/mit hohen Fleiß und zeitiger Vorbetrachtunge/auch mit guten Vorrath/GOtt zu Loffe und Ehren/zu Fordernuß gemeines Nutz/unser Stadt und aller Gemeinde/darauf alle unser Sörg und Betrachtung steith/Krafft des gemeinen Rechten/Päbstlicher und Römischer/Kayserlicher/Königlicher Freyheiten/uns und unser Stadt verlehnt/und aich uiß Overichheit unser Stadt ind unsers Regiments mit Wist/Willen und Believonge aller Ambter/Gaffelen/und einer erbaren frommen Gemeinde/diese hernach geschrieven Punckten ind Ordnung für unser Stadt Recht/Gesetz/Policey/vernewet/reformiret/und die allesambt in unser Stadt und Burg-Bahn durch uns unse Burger und Inwohner ind alle unser Naekommen in unsern Gerichts Zwengen in Banden begriffen/gehalten und vollezogen willen haven.

Und ob ietzt oder hernachmahls in dieser unser Reformation/Ordnung und Satzungen einig Irrthumb/Gebrech Zweivel/unglich Verstand aker sonst vorfiel/die hierinnen nit bedacht noch ausgedruckt weren/behalten wir uns die zu besseren/zu lauteren und zu erklären/und wieder/wie

billich und recht ist, zu mäßigen, zu ordnen, zu setzen und zu entscheiden, zu mehren und mindern, auch mehr andere Gesetze zu machen, wannehe und wilche Zeit uns ind einer erbar Gemeinde unser Stadt die Nothdurfft, auch Gelegenheit der Leuff und Gestallt der Sachen erfordern, und bedunckt nutz und gut seyn.

Mit Vorbehalten aller und ieglicher unser Verordnunge, Verbunds-Briefe ind Gesetze, die wier hiemit nicht geschwecht, sondern die mit diesen, und diese mit dem bekräfftiget und bestättiget willen haven, indem und so ferr dieselbe Puncten des Verbunds-Brieffs unse Stede nutzlich, und dieser Ordnung und Verträge nit schädlich noch zu Nachtheil reichen oder erwachsen würden, und weiter nit.

1. Und ist also zum ersten unter uns vertragen und festiglich geschlossen, dat von nu vortan ein Ehrsame Rath gheine heimliche Rath, idt seye in der Schickunge, oder in jemands Hause, noch auch gheine Vergaderung noch Krentzgen machen, noch Vorgespreche, noch einige Sache, noch eine gemeine oder des Raths Sache betreffende wehre, mehe halten sall, sondern allezeit in offenbahrem Rathe eintrechtlichen bey einander sitzen ind rathen, in massen dat die Clausula in dem Verbund-Brieff begriffen, solches etlicher massen vermag und ausweist.

2. Doch of einige Brieffe von Fürsten, Herren oder Stedten an die Herren Burgermeister zur Zeiten qvemen, ilender Antwort zu geben, oder Gespräch darup zu halten von nöthen wäre, dat alsdann die Herren Burgermeister zu sich mögen heischen doen, die Herren Rhentmeister, Stimmeister und Gewelt-Richter zur Zeit Gespräch und Rath daruf zu halten, und offts als dann von nöthen were, einen Ehrsamen Rath darum zu vergadern, dat sy solches ungefehrlich thun mögen.

3. Deßgleichen of auch jemantz in Rath statt mit einigen Partheyen jed zu handeln befohlen würde, dat dieselbige ihren Befehl nae gain, ind was die Notturfft erfordern wird, ungefehrlich handeln mögen, ind weiter nicht handeln, noch sich innicher Sachen annehmen, dann ihn in Rath statt befohlen were.

4. Weiter ist vertragen ind vestiglich geschlossen, dat von nun vorthan, ein Ersam Rath geine Raths-Freunde mehr kiesen soll, sonder die samtliche vier und viertzig zur Zeit von ihre Gesellschafft und Gaffelen gekohren werden, wannehe des von nöthen ist, zu Rathe sitzen, verbott und geheist süllen werden, nit hinderende noch widerstähende, dat dieselben vier und viertzig vor Zeiten des Raths nit gewest wären.

5. Want die unnutzbar, unordentlich Gewonheit nu vortan todt, machtloß seyn soll, und sollen darum alle Amter und Gaffeln darop bedacht seyn, dat sey bey ihren Aiden solchen weise, verständigen fromme Leit zu vier und viertzigen kiesen, darmit der Rath geehret, und dat gemeine Guth gebessert werde.

6. Auch ist vestlichen geschlossen und vertragen, dat von nun vorthan geine beschlossen Brief von Fürsten, Herren oder Steden, wohe die auch her qvemen, von niemand, der were Burgermeister oder Prothonotarius, mit Upsatz nit länger, dann biß uff den nechsten Raths-Tag verhalten, sondern von Stund an durch die ghene, die den untfangen hätte, bey ihren Eyden, sonder Verzog in Raths statt geliefert und gelesen werden, op dat unser Stadt noch unsern Burgern daraus kein Last noch Schad erwachse, inmassen vor Zeiten geschied ist, ind of jhemand davon boven innige Brieff, mit Opsatz verhielte, und in vorß: massen nit lesen ließ, dardurch unser Stadt innicher Last, Verdrieß oder Unwille erstünde, süllen die Herren Burgermeistere zur Zeit oder derjehner daran brüchlich funden würde, sonder Gnade upzurichten verpflicht seyn.

7. Wieder haint wier verdragen, und willent auch vestlichen gehalten haffen, dat man allezeit eines Ehrsamen Raths Cammer, mit eyme ehrlichen gelehrten Doctor, Prothonotario und Secretario kleyden und besitzen sall, wie dat von Alters gehalten und gewohnlichen gewest ist.

8. Och sall von nun forth an die præsentie up der Renth-Cammer nit mehr gegessen, noch dat Essen dat man ub der heiliger Speer- und Kronen-Tag zu halten pleit, gehalten werden, sondern gantz gedoet ind ave seyn, und nit widder anzusetzen id sey dann mit Wissen und Willen aller Amte, Gaffelen, und einer gantzen Gemeinde.

9. Weiter und förter haind wir vestiglichen unter uns vertragen ind geschlossen, dat want ein Zeit her, dieghene, die von uns Gaffeln und Gemeinde zu Rath gekohren worden seynd, nit so dapper und freymuethig ihre gefuelen und goede Meynungen, dem gemeinen Guet zu Steuer, mit Worten oder sust in Raths statt hand dürven sprechen, und sich hören lassen, der Ursachen halben sich befahter Ehur, der Rittmeisterschafft, um solches zuvor komen, und op dat ein ieder Rathsmann die Freyer, sein guet Gefuelen, Meynonge und Gefallen sagen mügen, so sollen von nun fortan die Rittmeister alsus gekohren werden.

10. Als zum ersten sullen die Herren von Wüllen-Ampte beyde Häusere Artzberg und Krieghmart nu dit Jahr zweyen ihre gekoren Herren den Ritt thun, und Rittmeister seyn, und also von Gaffelen zu Gaffelen, als von ieder Gaffelen einen alle Jahr zu einem Rittmeister gekohren werden, also zu verstaen, dat in dem letsten, wanne he die Ehur an dat Ziegh-Amt kumbt, einer von den Herren vom Wüllen-Ambt, ind einer vom Ziegh-Ambt den Ritt zusammen thun sollen, ind also fortan von Gaffeln zu Gaffelen gehalten und gekohren werden.

11. Und soll ieder Rittmeister den Ritt zu thun nit weiter dan mit zwölff Pferden beschwert seyn; und den Ritt selbst thun, id benehme ihm dann GOtts Gewalt, so mach he einen in sein Statt stellen, ind anders nit, doch also dat derselbe der Zeit des Raths seyn sall, dann der in sen statt den Ritt zu thun stellen wird, und darum so soll man denselben Rittmeistern ind seinen Freunden zu den Ehren, auff denselben Tag in sein Hauß und Wohnunge aus dem Raths Keller, durch den Burggraf, seine Freund damit frölich zu machen, fünff und zwantzig Hoßen Weins schencken.

12. Deßgleichen ist vertragen und festiglich geschloßen, dat ein Rath zur Zeit sitzende von dem gemeinen Guet gein Gelt mehr ausgeven sullen uf Pawsen, Käysern noch Königen, oder sust einige Privilegien zu erlangen, noch werffen lassen, es währe mit Wissen, Willen und Consent die ghener, die von dem Ambten und Gaffelen zu vier und viertzigen gekohren worden, ind dat solchen Privilegien unser Stadt nützlich und beqveme wehre, ind anders nit.

13. Auch ist festiglich vertragen ind geschlossen, dat off Sach wehre jemantz von seinen Gaffelen geehrt, und zu Rath gekoren were, und im Raths statt etliche Gespräch stele, dat niet manirlich noch formlich, sondern partheylich geschlossen würd, dardurch unverschulter Uhrsachen seinen Mit-Burgern Last und Schwärigkeit untstain möchte, dat zuvor kommen, wannehe he seinen Widersyn darup offentlichen in Rathsstatt gesagt hette, ind alsdann in seiner Macht nicht en wehre, dat derselbige solches sonder einige Straffe seines Eyds seinen Mit-Gaffel-Genossen bey seinem Eyde kund thun sall, um dat zuvor kommen, ind weiteren Schaden, Last und Schwerigkeit daraus entstain möchte, zu verhüeden, und willen darumb von nu vorthan festiglichen gehalten haven dat ein ieder Gaffelmeister in dem Fall zu gesüen ihrer Gesellschafft der gemeinen Gaffel-Brüdern geboden doen, ihre Gesellschafft bey einander heischen, und was von nöthen wäre, handeln, ont verfangen sullen ind mügen, auch deßhalben von einem Rath gestrafft und unbeschwert bleiben.

14. Were aber Sach, jemands muthwilliglichen aus freventlichen Gemüth aver einen Ehrsamen Rath klagten, ind seine Gaffel-Gesellschafft unbilliger Weise, ohne redliche Ursachen, Oproer zu machen, vergaedern dede, den sall man nach Laut des Verbunds-Brieff straffen doen.

15. Deßgleichen ist auch festiglichen unter uns verdragen und eintrechtlichen geschlossen, daß man alle unser Stadt Freyheiten und Privilegien anbeginne, und die Meinonge davon wat die vermoegen und inhalden, deßgleichen auch alle und iegliche Clausulen dies Brieffs, in ein Buch registriren und copiren sall, und dat an die Letter in Rathstatt mit einer Ketten, auch dat Buch mit einem Schloß zuschliessen, und wannehe der Meister in Rathstatt kumt, durch sich oder den Prothonotario oder Secretarien öffnen, ind nahe dem Affscheid des Raths wieder zuschließen.

16. Auch dat man unser Stede Statuten mit Rathe de Rechtzgelehrten, so balde dat müglichen ist, sall ordentlichen setzen und drucken lassen. So dat ein ieder Rathsmann und Burger sich darnach halten und Wissenheit haven mügen, wie he seinen Mit-Burger und Burgische verdadingen, und bey Burger Freyheit handhaben und halten müge.

17. Fürbaß ist geschlossen und festiglich vertragen, dat alle Arinssen, als im Kauffhauß, Vort Wein, Bier, Bivet, Saltz, Houltz, Kollen und andere Provianden, wie man die in einigerley Weiß nennen oder nohmen müchte, in alle nit darvon ausgescheiden. Deßgleichen auch alle Nutzunge, Boeßen, et wehre Geweltrichter, Metzer-Herren, Koll-Herren, Holtz-Herren oder Saltz-Herren unverzöglichen durch dieselbige sonder einige Mittel, bey ihren Eyden zu dem gemeinen Nutz op unser Stadt Renth-Cammer overmitz einen Cedul, von wehme, wohvon, ind wieviel von einem ieglichen untfangen worden were, gelieffert worden, und alsdann darvon eine jedere seinen Lohn geven, wie billig ist.

18. Fürbaß ist auch verdragen, daß die Arinsachter diesen Tag nit mehr verhoicht noch opgesetzt, noch auch von nun an vort an nicht verpeicht noch ausgedaen sullen werden, dann mit Wist, Willen ind Consent aller Aemter und Gaffelen einer gantzen Gemeinde.

19. Ouch ist festiglich verdragen und geschlossen, dat die Herren Burgermeistere zur Zeit mit Fleiß solten opheven und einforderen doen, alles das genen, was von den Pistoren, Beckern und der Olißmasen Jahrs einfallende wird, und dat ob unser Stedt Rent-Cammer liefern, und alle viertel Jahrs davon Rechenschafft thun, behalten doch den Herren Burgermeister ihre Gerechtigkeit, und den Dienern ihren gewöhnlichen Lohn.

20. Weider ist vertragen, dat achter dieser Zeit ghein unser Stede Dienst durch die Herren Burgermeistere noch Renthmeistere nicht mehe, dann die Mudder und Kahrbender Dienste vergeben sollen werden; dann wanne ihnnig Dienst fellig wird, soll durch einen Ersamen Rath in Rathstatt und nit anders den genen, die des Verstends hetten, und darzu beqvem weren, sonder einige Gaffel Genoß davon zu nehmen, vergeven werden.

21. Ind sall achter dieser Zeit ghein Diener mehr Dienst haven, ausgescheiden Mudder und Nachwechtere mögen zusammen stohn, und beyder Dienst gebrauchen, und wenn man darüber befünde, sall seinen Dienst verbürd haven.

22. Auch ist festiglichen geschlossen ind vertragen, op dat unser Stede Werck de baß verwarht, und ein ieden seinen Lohn hiervon den gemeinen

Gut

Gut empfingt, nutzbarlich verdingt werde, anders dann bißher geschiet ist, dat unser Stadt gekleidte und vereydte Werckleut von nun vortan niemands anders arbeiten noch wercken sullen, dan in Nutz, Urbar und Behuef unser Stadt, und sullen darup auch alle halve Jahre ihre gewohnliche Eyde doen, und of jemands darwider dede, den sall man als einen Meyneidigen sonder Gnade straffen doen.

23. Auch ist vertragen und festiglich geschlossen, dat man den beiden Herren Rentmeistern zur Zeit als eine jedern einen Schlüssel, auch den samtlichen Beysitzern der Godens-Tags Rent-Cammern unter inen samen, auch einen Schlüssel zu den gemelten Rent-Cammern von nun vortan lievern soll, in solcher Massen, dat sie die Rent-Cammer nit sullen öffnen, ihrer weren dann aß zum minsten einer darbey, aver die Kisten ind Bücher sollen nit geöffnet werden, ihrer weren dan 3. bey einander, ind anders nit, were aver Sache, dat einig Rentmeister kranck oder auswendig Cöllen were, soll allezeit desselben Schlüssel dem ältisten Beysitzer der gemelten Rent-Cammern, in den he des andern Schlüssels nit en hette, befohlen seyn, und gleicher Maßen soll id auch mit der Freitags Rent-Cammern gehalten werden, ind sollen auch alle Bücher und Register der Rent-Cammerern, wanne die Herren von dannen scheiden, hingelacht und beschlossen, und nit ehe, dann wannehe die Herren von dannen scheiden, hingelacht und beschlossen, und nit ehe, dann wannehe die Herren dabey weren, geöffnet weren, up dat gemein Guet besser dann bißher verwart, ind zu dem gemeinen Nutz gewant und gekehret werde.

24. Weider ist vestiglichen geschlossen, dat man von nu vortan aus dem Rath zu niemantz gesinnen jemantz aus dem gemeinen Guet von der Rent-Cammer Geld zo geben urkunden sall, id were dann Sach, dat sulches up einen Zeddel von Parcelen zu Parcelen angezeichnet, warfür solche Geld ausgegeben ind in Behoeff der Stadt kommen wäre, behalten doch den Herrn Stimmeister zur Zeit ihre alde Ordnungen und Gewonheit, wie dat bißher gehalten und gebrucht ist.

25. Und insonderheit sall man achter dieser Tage nit mehr verhengen noch zulassen, dat von einer Rent-Cammerern up die andere, zu einigen Sachen Geld zu liefern, aus dem Rath geurkundet werde, auch von einer Rent-Cammer, uf die ander die Beysitzer nit zu versetzen noch zu kiesen, auch Vater ind Sohn, noch zwey Gebrüder, noch Bruder oder Süster-Kinder, zusammen auf den Rent-Cammern zu sitzen, gekohren sullen werden, ind wehre also gekohren würde, sall nit länger dann zwey Jahr Besitzer bleiven, und binnen ihre Zeit nit verhengen, noch zulassen, dat inniche Summen op die Bruder, wie vor geschiet is, geschreiven worden.

26. Auch ist eintrechtiglichen geschlossen und vertragen, dat die Herren Rentmeister und Beysitzere der Gutestags-Rent-Cammeren, zu allen virtel Jahrs, Rechenschafft thun sollen, von allem demjenigen, dat up die Rent-Cammer geliefert und ausgegeben wird, bey dem Ayde sy darup luede, deß Aydbruchs gedaint hant und doen werden, zu welcher Rechenschafft alle Jahr einer von ieder Gaffelen, der des Raths zur Zeit nit en were, gekoren sall werden, ein Upseins zu haven, und dabey zu seyn, dat die Rechenschafft nit länger verhalten werde. In massen als bißher zu kleinen Nutz des gemeinen Guets geschicht ist, und wannehe all solchen Frunde zu der Rechenschafft gekohren, an der Rechenschafft vermercken, ein heilige Stadt zurück ginge, das an ihre Gaffel-Gesellschafft bey ihren Ayden zu brengen, up dat solches nit wieder in enplantze, sonder bey Zeiten verhued werde.

27. Fürbaß ist einträchtlichen geschlossen und vertragen, daß man alle Burgers, Burgerschen und Eingesessenen, bey Burger-Freyheit handhaffen und halten solle. Inmassen die allde löveliche Verdräge ind Gesetze dat vermüegen, inhalten und ausweisen, auch up niemands Klagd noch Anbringen gheinen Burger, Burgersche noch Ingesessen, binnen Dage oder Nacht, aus seinem Burg-Frieden mit der Gewalt nit hollen, noch up der Strassen antasten noch angreiffen thun, idt en sey dann seine Mißdät erst verhort, ind davon kündlich scheint und beweiß, oder süß Stadtkündig und offenbahr were, nachtant sall man gheinen Burger, Burgersche, oder Eingesessenen, mit der Gewalt nit zu Thorn führen doen, sondern erst bey sein Ayd zu Thorn zu gahn gebieden, idt were dann Sach, dat solches Lieff und Leven oder offenbahre Straff auf sich hette, oder jemantz bey seinem Ayde zu Thorn zu gahn befohlen, und seines Aids vergessen were, oder up der bleichender daet, over Gewalt oder muthwillige Overfahrenheit, die he untgain seinen Mit-Burger oder Burgersche of Ingesessenen, of süß untgain jemantz auswendig begangen hette, von den Herren Gewalt-Richtern bey Tag oder Nacht begriffen und betreten würd, alsdann mügen die Herren Gewaltrichtere den angreiffen ind zu Thorn brengen doen, ind anders nit.

28. Ind of also einig Burger zu Thorn geheischen oder geleit würd, sall man denselben nit sitzen lassen, sondern von Stund ahn den nechsten Raths-Tag, durch die Thurne-Meistern doen verhoeren, ind op seiner Sach sprechen, und wie billig und recht ist, wiederfahren lassen.

29. Wehre auch Sach, dat einig Rathsmann in Raths statt einigen seinen Mit-Burger hinderrugs op sein Ehre und Geliepe spreche, oder mit unwahrhafftigen Reden belesterden, daß hei jene mit Wahrheit nit overbrengen noch beweisen kunte, solches sall man ghein Hail gebieden, inmassen

inmassen dat Eyd-Buch uswiset, ind derselbe der also gefunden würt, sall als ein Meyneydicher gestrafft werden, ind sein Leven langk aller Ehren vertwist seyn.

30. Auch ist vertragen und festiglichen geschlossen, dat vort mehe gheine Geses-Herren, als nehmlich zu den Brulofften und sust zu inniche rley Schatzungen, dadurch die Gemeinde ein zeither trefflichen beschneden, geschetzt, und dat ihre ohnzemlicher Weise affgetrungen worden, doch up die Rent-Cammer, den gemeinen Nutz zu Vurstand, darinnen solches billig geliebert solte haven, gar wenig in Vergeß ind Abbruche ihren Aide gelieffert nachkommen ist, nit mehe seyn, noch gekoren werden, sondern gantz aff, und unnützliche Ordnung und Gesetz gedoed ind vertilget seyn.

31. Fürbaß want dann durch Mißbruchunge des meisten Siegels unser Stadt, dieselbe unse Stadt mircklich zu Rughe und Achter kommen ist, darum einträchtlichen vertragen und geschlossen, dat von nun fortahn unser Stadt meiste Siegel, in ein Schaff beschlossen und gelagt soll werden, ind datselvige Schaff mit drey und zweintzig Schlüsselen schliesen, und davon ieder Gaffelen einen Schlüssel lieffern, inmassen dat ietzond zu Werck gestalt und geschied ist, der Meinungen ind also zu verstahn, dat man des Siegels nun vort mehe nicht gebrauchen, niemantz einige Verschreivonge Leib-Zucht, noch erfflich siegeln noch geven sall, es seye dat mit Wissen ind Willen aller Amter, Gaffeln, und einer gantzen Gemeind, ind sallen darum alle Amter und Gaffeln einer unter sich kiesen, der zur Zeit des Raths nit en ist, dem der Schlüssel solt befohlen seyn, und auff der afflieffig oder zu Rath gekohren würde, ast an durch die gemeinde Gaffel-Gesellschafft einen andern zu kiesen, also zu verstahn, dat niemantz den Schlüssel haben soll, dieweil he des Raths were.

32. Deßgleichen sall man auch von nu vortahn gheinen Fürsten, Herren noch Städen, noch niemantz, he sey klein oder groß, ghein Geld mehe lehnen, noch erfflich noch Lieff-Zucht oder Mahngeld verschreiben, in einicher Weiß, bausen Wist, Willen und Consent einer gantzen Gemeinde, wieder noch fürder, dann inmassen der Verbund-Brieff solches inhelt und ausweist.

33. Doch off jemantz were, der seine Verschrievunge wulde lassen vernewen, also zu verstaen, dat man ihme gheine lose dede von hundert Gulten vier behalten wulte, der vor fünff Gulten gehabt hette, auch off einige Lieff-Zucht avesturffe, alsdann wiederumb so viel Lieff-Zucht zu verkaufen, und mit demselbigen Gelte erffliche Rhente avezulegen und ind zu loesen, und die Brieff und Siegel des erfflichen Gelts in statt der Lieffzucht Brieff zu lagen, ind anders nicht, dat men solches sonder Schwerigkeit siegeln muegen, aver sobald unser Stadt der erfflichen Regenten erlediget wäre, alsdann der Achter erfflich nach Lieffzucht zu verkauffen, et en were dann mit Wist und Willen aller Ambter und Gaffelen, ind einer gantzer ehrbarer frommer Gemeinde.

34. Fürbaß ist vertragen ind festiglich geschlossen, want den die Bürger ind Inngesessenen sich hoglichen beklagt heven, auch einer heiligen Stad und gantzer Gemeinden merckklichen grossen Schaden, und noch heut bey Tage undstohen und erwaßen ist, dat man die Burger und Ingesessene eines Theils mit Gewalt, eines Theils mit Dräw-Worten und Thurn leiden, von ihren angefangenen Rechten getrungen, oder ihre Recht buissen Rheden gestopt hant, umb solches fürbaß mehe zu vorkömmen, ind zu meiden; So ist nun festlichen geschlossen und vertragen, dat man einen ieglichen, der Recht begehrt, gesint und mit Recht spricht, bey seine angefangen Rechten unverhindert bleiben soll lassen, und off davon boven jemantz durch Befehl eines Raths oder des Raths Verwandter seine Recht gestopt, gesteipt oder von seinen angefangenen Rechten getrungen, oder sust durch einig Urkundte, Gebot off Verbott, verhindert würde, dat derselve, so bald als er an ein Ehrsamen Rath schrifftlichen sich beklagt, und ihme nit endlich geholffen würde, solches seiner Gaffel-Gesellschafft unverhindert, sonder innich Straff deßhalben zu erwarten, kund thun und sich beklagen mag, die auch von Stund an zu desselben erst mit Gaffel-Gesellen gesinnen, zwey oder drey zu einem Ehrsamen Rath verordnen und solchen Vorgeven ind Verhinderung vorgeven und öffnen, und denselben bey seinen Rechten zu lassen begehren sollen, und solches alsdann von einem Ehrsamen Rath zur Zeit noch verhalten, veracht und nicht avegestelt würde, so muegen die sämbtliche Gaffel-Gesellschafft alsdann alle andere Amter und Gaffelen binnen unser Stadt kund thun, denselbn solches zu kennen geben, und alsdann darinnen handeln und thun, was sie semmentlichen in ihre Vergaderungen schliessen und zu solchem Handel die Nothdurfft erheischen würde, want solchen noch dergleichen unbillicher Verhandlungen binnen unser Statt nit mehr gehat noch gebrucht willen haben, so die noch dergleichen nit zu Burgerlicher Einigkeit, noch zu dem gemeinen Nutz reichen, sondern zu Haß, Neid ind Zweytracht, sich strecken, auch dem gemeinen Guth nit zu statten staen, sondern mircklichen Nachtheil, als man leyder wohl gespürt und befunden hat, erschießen mügen.

35. Wehre aber Sach, dat einig Burger, Burgersche off Ingesessen unter in oder mit innichen auswendigen zu doen oder scheffen gewonnen, et wehre mit Recht oder in andere Wege, wie solches zuqvehme, und eine den andern zu overlegen, oder suist mit Frevelmuede den andern zu

unnützlichen Köſten ind Schaden nöthigen und ſeinem Widertheil das Recht zu verfolgen zu ſchwer fiel, und deßhalben uis Cöllen weichen viandt würd, over ſuiſt einen Ehrſamen Rath oder unſer Stadt Burger mit innichen auswendigen Gerichte, et wehr Cammer-Gericht oder Frey-Gericht, Styll-Gericht fürnehmen würde, dadurch unſe Stadt zu einigen Laſt, Koſt und Schaden qvehme, ſo iſt feſtiglichen unter uns vertragen ind geſchloſſen, dat derſelbige, daraus ſolcher Muthwill, Koſt, Schad ind Laſt unſtünde, op ſeinen Kueſten ſonder Ontgelt uns unſer Stadt tragen, avestellen uns ind unſe Stadt ſchadtloß verpflicht ſeyn ſoll, welches Laſt, Koſten und Schadens man ſich auch von Stund, ſonder innig Mittel aus deßjenen, daraus der Laſt und Schade erwachſen were, Lieff, Haaf und Gueder erhollen und erkoveren ſall.

36. Were aber Sach, dat jemantz were, dar ſuiſt mit innichen Burger oder Burgerſche of Ingeſeſſen ſeinen Muthwillen driefen, uns, unſe Burger oder Ingeſeſſen mit Frevelmuede auswendig unſer Stadt, in der erſten inſtantien, wider unſer Stadt Privilegien, laden oder uißheiſchen würde, idt wehre am Cammer-Gericht, Still-Gericht, oder up eine Stadt bekümmert, gehelliget, ob gehalten und ſonder redliche Urſach overfallen und beſchwert würde, denſelven ſall man zu ſein Geſinnen, indem he ſolches zu rechter Zeit kundt thete, uf unſer und unſer Stadt Koſt und Schaden entheven, verantworten, und ſonder einige Eintracht ſchadloß halten, auch alle unſe Freyheit, Statuten und Geſetze, die deen oder den zu ſtatten ſtain oder kommen möchten, zu ſeine Geſinnen ohnverzüglichen mit gantzem Fleiß geven und folgen laſſen.

37. Auch ſollen von nun vorthan die Kiſten zu der Mühlen-Taffel, und vom Korn auff der Gudeſtags ind Freytags Renth-Cammer ſtehen, davon ſollen die Beſitzer einen Schlüſſel, die Tafel-Herren einen Schlüſſel, ieder zu ſeiner Kiſten haven, ind alle Jahr eins einem Ehrſamen Rathe davon Rechenſchafft doen ſollen, in Beywesen der Beyſitzer, derſelben Rent-Cammer, und der vier Herren, die ein Ehrſamer Rath dazu, als zu der Mollen-Tafel inſonderheit verordnet hat und werden uf daß ein Ehrſamer Rath und Gemeine dergeſtalt, off ihrer einig afflievich oder entſatzt würde, Wiſſenſchafft haben mügen, wie die Gelegenheit ſeye, und ein Ehrſam Rath zu Nutz der Gemeinde, ſich für ſich ind qvemlicher Weiße, ſonder Schwerigkeit und Schaden einer Gemeinde darinne zu halten, wiſſen mügen.

38. Deßgleichen ſall auch ſolchen erfflichen Verſchreivongen ind Fundatie, die durch den Ehrſamen Wilme Henrich Hajeck, zu Behoeff der armen Söhn und Töchter, binnen unſe Stadt gezielt und gebohren ſeyn oder werden, zu ihrer Beſtätnüß Geiſtlichs oder Weltlichen Stantz ſprechende Jahrs up ſeeßhundert Gulden erfflices Gelts verordnet ind betirmet iſt, von nun vorthan in ein Kiſt up die Freytags Rent-Cammer gelagt werden, davon ein ieder Proviſor mallich einen Schlüſſel, mit einem beſondern Schloß ind die Beſitzer auch einen Schlüſſel haben ſullen, und alle Jahr einen Ehrſamen Rath davon Rechenſchafft doin, and alle Qvitantzien, die deßhalben gegeben werden, bey der Hoff-Verſchreivungen in der Kiſte eine mit dem overigen Gelte, of das zu einigen Zeiten overich bleive, und nit allentlichen ausgegeben würde, gelagt werden.

39. Und up dat dann ein ieder Proviſor wiſſen müge, wie he ſich in ſeinem Befelch zu ſeiner Seelen Seligkeit, der Armen zu Nutz halten ſollen, ſo ſull man allezeit, wann eine neue Proviſor gekohren wird, demſelben die Fundatie auch dieſe Ordnung darüber begriffen, in Rathsſtatt vorleſen, und ſeinen Ayd darup thun laſſen, up dat die Fundatie und letſten Willen deßjenigen, den die inmaſſen vorß: geordnet hat, gehalten und nahe gegangen werde, wann wir die hiemit befeſtiget und der gheine averbrüche, ſonder vorder bekräfftiget und beſtettiget willen haven.

40. Fürbaß iſt vertragen und geſchloſſen, dat die Proviſores der armen Menſchen in den Hoſpitalen, binnen unſer Stadt Cöllne, bey ihren Ayden und Seelen Seligkeit verpflicht und verbunden ſollen ſeyn, alle dat ghene, dat den Armen zuſtehet, auch weß ihne in Teſtaments Weiß oder ſuiſt in einiger Weiß gegeven iſt, oder nochmahls gegeven würde, mit Fleiß inzufordern, und den Armen zu der Meiſter Laden vorkieren, ſo, dat ſie ſolches vor GOtt dem HErrn verdedingen, und verantworten mögen, auch den Armen dat gene zu geven, und damit zu leffen, inmaſſen die Verſchreibung und Clauſulen der Teſtamenten ind Gifften dat inhalten und ausweiſſende werden, wann den Armen dat ihr eine Zeit her, aß kündig und offenbar iſt, mit manicherley neuer Fund und Liſtigkeit in pericul der Seelen abgezogen, verbyſtert und entfrembdet iſt, daß men nu vortan nit mehr gehengen, noch iemantz verſchweigen, noch zu Guede laſſen en ſall.

41. Und ſollen auch die Proviſores zu den Melaten, auch alle andere Proviſores eines im Jahre einem Ehrſamen Rath davon Rechenſchafft doin, ind darumb ſollen achten dieſen Tage gein Proviſores mehr dann über zwey Hoſpital Proviſores ſeyn up dat den Armen dat ihre de fleißiger eingefordert ind gehandreicht werde.

42. Auch iſt feſtlich geſchloſſen ind vertragen, dat na Vermuegenheit unſer alder löfflicher Freyheiten, Statuten ind Gewohnheiten, von nu vorthan alle die ghene, die binnen unſer Stadt Proviante bringen werden, binnen den 4. Monden, September, October, November, Decemb. frey ſtarck Fürwandte ind Geleide für jederman haven ſollen, als man dat oich billig ſuiſt lang, gehalten ſollen haven.

43. Doch wer für ſeinigen proper Schuld mit unſern Bürgern zu thun deß he ſich binnen unſer Stadt zu bezahlen verlaut ind verſchrieven hette, auch die ghene, die im Pawß-Bann, in Kayſers Acht, deßgleichen die unſer Stadt verwürckt, auch op unſer Stadt und Burger Schaden geweſt, deß ſie noch ungeſchlicht und ungeſonet weren, ſollen in dem Fall ausgeſchloſſen und nit begriffen ſeyn.

44. Weiter iſt eintrechtlichen vertragen, dat in ſtatt ſolcher Statie und Proceſſien, da man vortieden op den leſten Vaſt-Abend zu halten pleyd, die nu ave ind nit ſeyn ſall, ſondern von nu vorthan alle Jahr up der hilgen drey Köningen Avent, ein gantz Rath, mit den vier und viertzigen ihren Docktoren, Prothonotarien, Secretarien ind gekleyten Dienern, ſich unter dem Rathhauß vergadern, und von dan zu Sant Marien in capitolio gain ſollen, mit gewöhnlicher Gebette halten, und von dem vorthan, den hilgen drey Köningen ihre Gebette zu offeren, und dann wieder ſamtlich und eintrechtlich an unſer Stadt Rathhauß in die Capelle zu gahn, dar ſich niemand in weigern, noch bey ſeinem Ayde ausſündig machen ſoll, da man alsdann ein Sermon ind ein ſingende Meß zu GOtt dem HErrn, ſeiner lieben werthen Moeder und allen himmliſchen Heer zu ein ewiger Gedächtnuß halten ſoll.

45. Auch iſt veſtiglichen vertragen und beſchloſſen, want ein Zeither unſere Statt-Graven, an Boemen, Britzen ind Zeunen, ind ſuiſt durch das Wilt darein geſatzt und gezogen worden iſt, innerlichen verdeſtruirt ind vortrefflich gemacht ſeynd, dat achter dieſen Tage geine Jacht up noch in unſer Stadt-Graven, von niemants, he ſey groß oder klein, mehe geſchehen ſall, auch gheine Wilt als Hirtzen, Hinden, Haſen oder Cunin up noch in den Graven geſetzet, noch gezogen werden ſollen, und jemantz darwieder thäte, denſelven ſoll man alſo darvor anſien, dat ander davon Exempel nehmen mügen.

46. Auch off Sach wäre, dat einig Burger, Burgerſche oder Ingeſeſſen dieſer neuer Reformation oder Straff halber derjenig, die in untgaen würdigen Jahr 1513. ſich begeben hat, id were durch Scheffen-Urtheil oder anders, wie ſolches mit Gnaden oder peinliche Straffungen ſich ergeben hat ind geſchied iſt, binnen oder buſen unſer Stadt mit Recht bekümmert, mit Worten oder Wercken, off ſuiſt in einiger Weiß beſchwert, ahn Lieff, Ehr und Guth beläſtiget oder berüchtiget würde. So haint wir uns des einträchtlichen alſo vertragen und feſtiglichen geſchloſſen, und willen ſolches auch zu den ewigen Tagen unwiederrufflich gehalten haven, dat wir den oder diejene, ſo dermaßen beſchwert, angeſtreifft oder beläſtiget worden, op unſer Stadt Koſt, Sorg ind Angſt, verthätigen, verantwortten, entheben, ind gentzlichen ſonder ſein, oder ihr Ontgeltnuß, ſchadloß halten ſollen, auch dieſelbige, wae wir die binnen oder bauſen unſer Stadt ankommen konten, alſo doin ſtraffen, dat ſolches fürbaß verhuedt bleibt, ſonder arge Liſt.

47. Und op dat dieſe unſe Ordnung, Reformation, Satzunge und Vertrag, auch alle und iegliche Articulen hierinnen begriffen, de feſtlicher von uns Ambten, Gaffeln und Gemeinden, auch denghenen, die nu ſeyn, of nochmahls kommend, gehalten werden, ſo ſollen wir Burgermeiſter und Rath, vorth wier alle andere Ampte, Gaffelen und gantze Gemeind verſichern, und noch mit unſern opgeregten Fingern zu GOtt und den Heiligen ſchweren, dieſe vorß: Punckten, gleich den Verbund-Brief, faſt, ſtede und ohnewiederrufflichen zu halten, darwider nit zu thun, noch doen doen, mit Worten noch mit Wercken, heimlich noch offenbar, oich off wir nun off hernachmahls befunden, darwider gethan worde, allen müglichen Fleiß fürzuwenden, ahn dem oder den ſolche Brüche und Overfahrenheit gefunden würde, alſo zu ſtraffen, dat andere daran Exempel nehmen und haven mügen.

48. Und hant darum vertragen und feſtiglichen beſchloſſen, daß wir als ein Rath zur Zeit der Stadt Cölne, ind wir alle andere Ambter und Gaffelen, Siegelle ahn dieſen Brieff gehangen hant, als ein ieglich von uns dieſer Brief einen mit der Stadt meheſten Sigelle, und unſer aller Ambter und Gaffelen Siegell beſigelt haven, ind in unſer Gewalt behalten ſullen, in allen halven Jahr gleich dem Verbund-Brieff up den Gaffelen leſen laſſen.

49. Und hant darumb als wir Burgermeiſter und Rath zur Zeit, und wier alle andere Gaffele und Gemeine unſer Stadt vergeſichert und na mit upgerechten Fingern liefflichen zu Gott ind den Heiligen geſchworen, geloffen ind ſchweren overmitz dieſem Brieff, alle vurß: Punckten, in dieſem Brieff begriffen, feſt, ſtedt und unverbrüchlichen zu den ewigen Tagen zu halten ind hant zu faſter ewiger Städigkeit unſer Stadt meheſte Siegell für an dieſen Brieff gehangen. Ind. wir alle andere Amter, Gaffel und Gemeind, haint vort zu mehrer Sicherheit aller vorſchriebener Punckten hierinne begriffen, mit unſer aller Wiſt und Willen, onſer Ambter und Gaffelen Siegele vor ons und auch zue Beden ind Geſinnen der anderer Ambter und Gemeinden, die ghein Siegel haint, ind zu uns verbunden ſeynd, zu ewiger Gedächtnuß eindrachtiglichen an dieſen Brieff thun hangen. Und wir alle andere Aempter und Gemeinde, die ghen Siegel hand, und zu den Aembtern und Gaffelen die ihre Siegel an dieſen Brief gehangen hand, verayd und verbunden ſeynd, bekennen, dat wir alle und iegliche Sachen und Punckten, wie vorß: begriffen, eine mit den Herren Burgermeiſtern und Rathe,

Ambten und Gaffelen/ und gantzer Gemeind/ gelofft/ gesichert und zu den Heiligen geschworen hant und dat wir darum der Stadt meiste Siegel und auch alle andere Aemter und Gaffel-Siegel/ in allen vorschrieben Punckten dieß Briefs gebrauchen/ die/ welche Siegell/ zu unser aller Beede/ an diesen Brief gehangen sind geschlossen und verträgen in den Jahren uns HErrn/ Tausend fünff hundert und dreyzehen/ uf den fünffzehenden Tag des Monats Decembris.

Diß sind der Stadt Cöllen alte Recht und Burger Freyheiten/ als hernach beschrieben volgen:

ERstlich ist zu wissen/ daß ein Statt von Cölen ein Freye Reichs-Statt und alle Burger freye Königl. Burger sein/ und frey gehuld/ von einem Römischen König/ also daß man kein Burger/ Burgersche oder Ingesessen in Cöllen mit Gewalt vber Recht beschweren soll.

2. Zum Andern ist der Statt Recht und Burger Freyheit/ daß ein Rhat zur Zeit keinen Burger straffen fangen angreiffen/ noch zu Thur führen soll/ umb keiner Sachen willen/ deren er vbersagt mag werden/ was auch das were/ der Raht soll dann ersten den Burger besenden und lassen jhm die Vbersagung fürlegen/ und kundt thun/ und verhören sein Antwort/ und wann er sich dan nicht wolt verantworten/ so soll man jhm gebieten und sagen/ daß er mit der Sonnen auf einen der Statt Thurn gehe/ und lassen jhn dann frey hinweg gehen/ thut er das nicht/ und gehet under dardurch/ oder bleibt heimlich jrgends in der Statt binnen Eminuteten/ und der Freyheit von Cöllen/ kan man jhn dann ausser der Freyheit kriegen/ so mag jhn ein Raht wol thun fangen/ und antasten/ und fortan dann straffen/ wie jhnen dann deß dunckt noth sein.

3. Item ist der Statt Recht und Burger Freyheit/ daß man keinen Burger/ Burgersche noch Ingesessenen unverantwort fangen noch thurnen soll/ dann mit Recht/ das sein diejene/ die das Leib und Leben verwirckt haben/ oder die einem Raht zur Zeit ungehorsam weren/ oder sonst mit Freuel wider Recht theten/ und mit Recht vberwonnen weren/ die sollen der Statt Recht/ noch Freyheit nicht gebrauchen/ oder sonst sollen alle Burger Burgersche und Inngesessen der Statt Recht und Freyheit hierinnen beschlossen/ gebrauchen/ dabey ein Raht von Cöllen sie auch handthaben/ schützen und behalten soll.

4. Item ist auch der Statt Recht und Burger Freyheit/ welcher mit dem andern zu schicken hat/ Geistliche Sache betreffende/ der mag den andern laden/ mahnen und bannen/ biß er zur Zeit gehorsam wird/ aber Weltliche Sachen berührende/ so mag einer dem andern thun gebieten ein Gebot/ das ander/ das dritte/ und damit fortfahren/ als das an den Weltlichen Gerichten Recht und Gewonheit ist/ dabey ein Raht von Cöllen jhre Burger/ Burgersche und Ingesessen/ handhaben und behalten soll.

5. Item auch helt man binnen Cöllen gewöntlich/ so wan einig Bürger oder Burgersche der Statt Cöllen seinen Mittburger oder Burgersche/ vor einig Geistlich Recht thete laden/ so mag der geladen Burger oder Burgersche/ denselben/ der jhn also an das Geistliche Recht geladen/ oder vorgenommen hette/ widerumb mit den Brieffen auff das Burger-Hauß an des Raths Gericht thun laden/ und all solche Ladung oder Monitie/ die alsdann gegen jhn ausgangen were/ zu sich lösen/ und denselben fortan vor das genante Raths/ oder einig ander Weltlich Gericht zu Recht stehn/ es were dann Sach/ daß er auf einige Ladung oder Monitie erst geantwortet/ oder einig weiter Bescheid genommen/ oder sich sonst mit jhme daselbst ins Recht ergeben hette/ und auch ob er durch seine Ungehorsamkeit zu Banne kommen were/ alsdann soll er an dem angefangen Geistlichen Rechte fortan bleiben.

6. Und ob hierboven jemands von Burgern oder Burgersche die also mit den Brieffen geladen würden als Ungehorsame ausbleiben/ und jhre Brieffe nicht zu lesen geben wolten/ die sollen zum ersten mal in zehen Marck Bussen gefallen sein/ und ob jemands noch hierbouen ungehorsam were/ und solche Brieffe nicht zu lesen geben/ und also das Geistliche Recht nit abstellen wolt/ so soll man den oder dieselben zu Thurn weisen/ oder thun leiten nach Gelegenheit der Personen.

7. Item auch ist der Statt Recht und Burger Freyheit in Cöllen/ daß man die Burger/ Burgerschen oder Ingesessenen nicht tringen/ noch beschweren soll/ zu einigen Brieffen/ Sigeln oder Eyden/ die wider GOtt/ und alle Geistliche und Weltliche beschriben Recht weren/ wann solches auch wider der Statt Recht/ und Burger Freyheit were.

8. Item auch ist der Statt Recht und Burger Freyheit in Cöllen/ wann einig Burger/ Burgersche oder Ingesessen zu Behuff seines Rechten protestiren/ appelliren oder sich sonst an fürter Recht beruffen wolte/ solch protestiren/ appellirn oder beruffen/ sol man demselben frey und unverhindert zulassen/ und niemands davon tringen/ wann das wider alle beschriben Rechte/ und auch wider der Statt und Burger Freyheit ist.

9. Item auch ist der Statt Recht und Burger Freyheit in Cöllen/ daß man die Burger/ Burgersche noch Ingesessen zu keiner Zeit beschweren noch tringen soll/ zu einigen Eydten/ damit jhnen jhr Mund beschlossen wird/ sich gegen ihre Widerparthey mit Recht oder sonst nicht zu verantworten/ wenn solches gröblich wider der Statt Recht und Burger Freyheit ist.

10. Item auch ist der Statt Recht und Burger Freyheit/ daß man keinen Burger/ Burgersche noch Ingesessen/ an Leib noch an

an Gut bouen Recht beschweren soll.

11. Item auch ist der Statt Recht und Burger Freyheit in Cöllen/ daß man niemands verbieten soll/ es weren Doctoren/ Notarien/ Freunde oder Mage in Cöllen/ den Burgern/ Burgersche oder Ingesessenen daselbst in oder zu jhren Rechten nit beyedig oder behülfflich zu sein/ wann das gröblich wider der Statt Recht und Burger Freyheit were.

12. Item auch ist der Statt Recht und Burger Freyheit in Cölln/ ob es Sach were/ daß einig Burger/ Burgersche oder Ingesessen jhr Leib verwirckt hetten/ so soll man dannoch jhren Weibern und Kindern derselben Erbe und Güter nicht beschweren/ noch kein Gericht in Cöllen soll auch umb solcher Bräuche willen etwas darüber weisen/ oder erkennen/ sonder man soll sie sich solcher Erbe und Güter zu aller ihrer Notturfft festiglich und friedlich ohn einige Verhinderung oder Verstörung gebrauchen lassen/ daßelbe dan auch gleicher massen mit den Frauen gehalten werden soll.

13. Item auch ist der Statt Recht und Burger Freyheit in Cöllen/ ob einig Mann oder Weib jhr Ehr verloren hetten/ so soll man dennoch denselben jhr Haab und Güter zu aller jhrer Notturfft festiglich und friedlich gebrauchen lassen.

14. Item auch ist der Statt Recht und Burger Freyheit in Cöllen/ daß man keinen Burger/ Burgersche noch Ingesessen bouen Recht beschweren/ oder tringen soll/ sondern man soll jederman unverhindert der Statt Recht und Burger Freyheit gebrauchen lassen/ ob aber sonst jemands mit dem andern zu schicken oder zu thun hette/ der mag jhn nach Recht und Gewonheit der Statt Cöllen/ an den Enden und Stätten/ da sich solchs zu Recht heischt und gebürt/ mit Recht vornemmen.

15. Item auch ist der Statt Recht und Burger Freyheit in Cöllen/ daß kein Richter einigen Burger/ Burgersche oder Ingesessen/ oder sonst iemands anders/ der oder die binnen Cöllen geerbt und gegütet weren/ jhr Leib noch Güter umb einige auswendige Vrtheil nicht pfänden sollen/ wann das wider der Statt Recht und Burger Freyheit/ angesehen solchs in Cöllen eine Gewalt und kein Recht were/ es were dann Sach/ daß vor einigem Gericht in Cölln/ einig Vrtheil geweist/ oder sonst Bekantnusse oder Erfolgnuß gescheidt were/ alsdann soll die Pfandung Statt und Macht haben/ und anders nicht.

16. Item ist auch der Statt Recht und Burger Freyheit in Cöllen/ daß man keinen Burger/ Burgersche noch Ingesessen an einigen Richter/ der sich selbst Richter gemacht het/ und doch der Sachen wie Recht kein Richter were/ tringen soll/ dann were Sach/ daß sonst jemands wie Recht der Sachen gebürlich Richter sey/ der mag den Burger/ Burgersche oder Ingesessen vor sich/ als Recht ist/ erst heischen und laden.

17. Item auch ist der Statt Recht und Burger Freyheit/ daß man keinen Burger/ Burgersche oder Ingesessen der Statt Cöllen nit verweisen soll/ es were dann Sach/ daß jemands mit Gewalt einem Rath Widerstand thete/ oder sonst einen Auflauff gemacht hette/ oder machen wolte/ oder auch sonst einer Statt Cölln schädlich were/ das nicht zu leiden stünde/ den oder die mag ein Rath der Statt Cölln wol verweisen.

18. Item auch soll man einem Rath zur Zeit mögig und mächtig in allen Sachen nach Laut des Verbund-Briefs/ und der straffen darin begriffen/ sitzen lassen.

19. Item auch ist der Statt Recht und Burger Freyheit/ daß man niemand sein Hauß gewaltlich auffbrechen soll/ es were dann Sach/ daß einem Rath oder einer gantzen erbaren Gemeinden belanck daran lege/ oder der Inwohner des Hauß einigem Gerichte unbillicher Weiß Widerstand thete/ oder sonst ungehorsam were/ alsdan mag man demselben sein Haus mit Gewalt wol auffthun/ doch soll man solchs mit Recht und Reden zu thun erstlich erkennen.

20. Item auch ist der Stadt Recht und Burger Freyheit/ daß man keinen Burger in Sachen/ so das Leben antreffend ist/ under andern Herrn und Stätten tringen noch weisen soll/ aber hat jemand mit den andern umb Erb und Erbzal zu thun/ das under andern Herren oder Stätten gelegen wer/ das mag man billig suchen als Recht ist/ doch Beheltnuß unser Herren Vertrag in seiner Macht zu bleiben.

21. Item auch ist der Statt Recht und Burger Freyheit/ daß ein jeder Burger/ Burgersche und Ingesessen sollen in jhren Häusern frey sein/ were es Sach/ daß der Haußherr oder Haußmann einen frembden Mann in seinem Hauß binnen Nacht und Nebel mit beschlossen Thüren fünde/ und denselben nicht kente/ den möchte der Haußherr oder Haußman schlagen/ wunden oder tödten/ und der Haußherr oder Haußmann darf darumb von Gerichts wegen nichts besorgt sein/ und kein Gerichte soll auch darüber etwas weisen/ oder mit Recht erkennē/ dann ein Haußherr oder Haußmann soll in seinem Hause also frey seyn/ als ein Keyser in seinem Lande.

22. Item auch ist der Statt Recht und Burger Freyheit/ ob es Sach were/ daß einig geistlich Orden oder Stifft/ oder einig Gotteshauß einen under sich/ der mißthätig were/ hetten/ den sollen sie nicht binnen Cöllen auf der Strassen/ dann von ihrem Obersten/ binnen ihrem Gottshause und anders nicht fangen/ und hetten sie also jemands auff der Strassen gefangen/ denselben sollen sie dem Rath auf die Wahlstatt da sie jhn also angetast haben/ widerum lieffern dann so soll der Rath denselben der Geistlicheit oder seinen Obersten widerumb liffern/ als meher geschehen ist.

23. Item auch ist der Statt Recht und Burger Freyheit/ obs Sach were/ daß einig auswendig Man einem andern auswendigen Mann binnen Cöllen fienge/ und wolte den gefangen Mann mahnen und gefänglich halten/ wann ein Rath das gewar würde/ deß soll ein Rath umb der Statt Rechte und Freyheit zu behalten/ als auch wol mehr geschehen ist/ nicht gehengen oder zulassen.

24. Item ob einig auswendig Mañ/ von einem anderen frembden Mann binnen Cöllen Schatzunge/ oder sonst Brantschatzung empfinge/ so wan man das gewar würde/ und denselbigen ankommen könte/ dem soll man sein Haupt offenbarlichen abschlagen.

25. Item auch ist der Statt Recht und Burger Freyheit/ ob es Sach were/ daß einig eigen Mann in Cölln zu wohnen qveme/ und hette also zu Hauß und Hofe/ Jar und Tag von seinem Herrn oder Junckern/ deß eigen er dann were/ ungefordert gesessen/ und qveme dann der keiner/ deß eigen es were umb ihn zu fordern/ will der eigen Mann ihm folgen/ das mag er thun/ will er es aber nicht thun/ so mag er der Statt Recht und Burger Freyheit gebrauchen/ und ein Rath soll ihn alsdann einen Ingesessen verthätigen/ und verantworten.

26. Item auch ist der Statt Recht und Burger Freyheit/ ob es Sach wer/ daß jemand über die Statt Maur/ aus oder ein/ wann die Pforten geschlossen sein/ klymmen oder steigern thet/ denselben soll man/

wann man jhn ankommen köndte/offenbarlichen/als sich das heischt und gebührt/richten.

27. Item auch ist der Statt Recht und Burger Freyheit/ daß man niemands in einem Kindbett/ so das Haus mit alle seinem Zugehör zu der Zeit frey ist/fangen noch greiffen soll/ dan das wider alle Rechte und gute Gewonheit were/ und eigten nach Keyserlichen Rechten ein grosse Straffung.

28. Item auch ist der Statt Recht und Burger Freyheit/obs Sach were/ daß ein mißthätig Mann/ der das Leben verbürt hette/ und umb Schutz oder Schirm zu haben/ in eines Burgers Hauß qveme/ will der Haußherr oder Burger alsdann denselben Mißthätigen melden und fangen lassen/das mag er thun/ob er will/aber will er das nicht thun/ so mag er jhn in seinem Hause behalten/oder verbergen/es were dan Sach/daß ein Rath zur Zeit oder einer erbar Gemeinden solche ehehafftige Noth daran gelegen were/ so mag man den mit Recht melden und angreiffen.

29. Item auch ist der Statt Recht und Burger Freyheit/daß man keinen Burger/Burgersche noch Ingesessen aus Cöllen an einig ander Gericht/ sofern dem Kläger keines Rechten geweigert/verzogen noch versagt worden/heischen noch laden soll/es were dan Sach/daß solchs vbermitz einiger Appellation/wie recht ist/ geschehe/ und anders nicht.

30. Jt. auch ist der Statt Recht und Burger Freyheit/daß man niemand/ der an einig Erb und Erbzal geschrieben stünde/aus den Schreinen schreiben soll/ es were dann Sach/ daß solchs mit Recht und Vrteil erkandt/oder sonst mit Wissen und Willen derjenen/ die daran geschriben stunden/geschehen were/das ist eine von den höchsten Freyheiten der Statt Cöllen.

31. Item auch ist der Statt Recht und Burger Freyheit/so wer auswendige Vrtheil von den 72. Schessenstülen an das hohe Gericht binnen Cöllen gelegen/ geschuldiget werden/die soll der Scheffen desselben hohen Gerichts in Schrifften/ nach Recht und Gewonheit der Statt Cöllen/und ihren gemeinen Schessenthumbs Sigel weisen und außsprechen.

32. Item auch ist der Statt Recht und Burger Freyheit/daß man keinen Burger/Burgersche noch Ingesessen/die zu Hause und Hofe sitzen/auch nit mehr dann kleinen schlechten Haußraht hetten/als weren sie auch tausent Gulden oder mehr schuldig/jhr Leib noch Gut nicht kümmern soll/ wann sie solchs an Gericht/ als Recht ist/beybringen können/ so soll solcher Kummer von Recht ab/und vor unwerth erkand werden.

33. Jt. auch ist der Statt Recht und Burger Freyheit/daß man niemands Urkund aus den Gerichtsbüchern an ander Gerichte/ oder an die Schreine/ da sich das dann zu Recht heischt und gebührt zu geben/ weigern soll.

34. Item es sey zu wissen/obs Sach were/daß einige Vrtheil beruffen würden an dem hohen Gericht Niederich/Artzburg und S. Gereon/und die Beruffung dann geschehen were/wie recht und billich/an einen Ertzbischoff/ als einem Burggrauen/ so soll der Burggraff die Beruffung an sich nemen binnen der rechten Zeit/und alsdann soll der Burggraff vor sich bescheiden den Richter/Scheffen/und bede Partheyen mit jren Vorsprechern/und soll dann hören/ Ansprach und Antwort und das Vrtheil/das der Scheffen geweist hat/und auch der Beruffung/ die eine Parthey gethan/dabey sollen auch sein ein Theil der Raths Herren/die darzu geschickt werden/ umb der Statt Recht und Freyheit zu erhalten/und das soll man nicht allein stellen an Doctoren und Pfaffen/ anders soll ein Statt jhr Recht und Freyheit dardurch verlieren/sondern das soll geschehen vor dem Burggraven/vor seinen Edeln Männern und Räthen in Cöllen/und wann das Vrtheil geweist ist von dem Burggraven und seinen Mannen/ und jemand deß noch nicht genügt/der mag es dann beruffen an einen Römischen König oder Keyser zur Zeit/und was dan da geweist wird/ da soll und muß es bey bleiben.

35. Jt. auch ist der Statt Recht und Burger Freyheit/daß man niemands weigern soll an den Schreinen zu schreiben/was jhme in Testaments weise gegeben ist/oder auch sonst/wo man den Fusse findt im Schreine/da soll man mallig schreiben zu allen Rechten/auch so soll man niemands weigern zu schreiben Vermechnuß zwischen Mann und Weib.

36. Item auch ist der Statt Recht und Burger Freyheit/daß man keinem Burger/Burgersche noch Ingesessen ihr Gelt noch Güter abschätzen soll/so wer mit dem andern zu schaffen oder außstehens hette/der soll den andern mit Recht/ wie gewöhnlich und gebürlich ist/fordern/und were es Sach/daß hierbouen einig Herr oder Auswendiger jemands binnen Cöllen geschätzt hette/oder schätzen wolte/da soll ein Rath zu Cöllen vorsein/und solchs zu geschehen nit gestatten/ und dabey Leib und Gut setzen/dann das ist ein grosse Freyheit.

XXIII.

Käysers Maximiliani I. Privilegium de non appellando unter 100. Gold-Gülden/Rheinischer Wehrung/so er der Stadt Cölln im Jahr 1514. ertheilet.

WJr Maximilian von Gottes Gnaden/ erwehlter Röm Kayser ꝛc. Bekennen öffentlich mit diesem Brieff/daß uns die Ehrsamen/ unser und des Reichs lieben Getreuen/ Burgermeister und Rath/ unser und des Reichs Stadt Cölln/fürbringen haben lassen/ wiewohl sie einem ieden für ihren Gerichten förderlich und gebührlich Recht ergehen lassen/und wissentlich im Rechten niemands beschweren/ so wird doch zu Zeiten von ihnen/aus keiner Nothdurfft/ sondern zu einem gefährlichen Verzug und Ausflucht/um kleinen geringen Sachen/muthwillige und unnothdürfftige Appellation fürgenommen und gethan/dadurch Vollziehung Gerichts und Rechts/auch gerechter Urtheil unbillicher Weiß verzogen/und die Partheyen in Schaden und Nachtheil geführet werden/ und uns darauff demüthiglich angeruffen und gebetten/sie hierinnen gnädiglich zu versehen. Deßhalben wir angesehen der genandten Bürgermeister und Rath der Stadt Cölln demüthig fleißig Bitt/ auch die angenehmen und treuen Dienst/ so sie uns und dem Reich bißher gethan haben/ und hinführo in künfftige Zeit wohl thun mögen und sollen. Und darumb mit wohlbedachtem Muth/gutem Rath und rechten Wissen/denselben Bürgermeistern und Rath der Stadt Cölln diese besonder Gnad und Freyheit gethan und gegeben/ thun und geben die auch von Röm. Kayſ. Macht Vollkommenheit wissentlich in Krafft diß Brieffs/also daß nun hinführo ewiglich niemands/von was Würden/ Stands oder Wesens der seye/ von einer unterredlichen Interlocutorien oder endlich Urthel/ Erkändtnüs oder Decret, durch sie gesprochen/so die anfängl. Klag und Haupt-Sach/nicht über 100. Goldgüld. Rhein. werth antrifft/für uns oder unser Nachkommē am Reich/noch jemands jmands andern/nicht weigern/dingen/appelliren/beruffen oder suppliciren soll/sondern dieselben Urthel/ Erkäntnüs und Decret kräfftig und mächtig seyn/stets bleiben und vollzogen werden sollen. Und ob darüber von einem Urthel/ so die anfänglich Klag nicht über 100. fl. Rhein. wie obsteht/ anträff/appellirt/gedingt oder suppliciert würde/ welcher gestalt das geschehe. So setzen und wollen wir/daß solche Appellation krafftloß/untüglich und nichtig seyn soll. Ob aber jemand/der also vor dem Recht zu Cölln/in der andern Instanz Urthel/ wie obstehet/ verlur/ und ausserhalb der obbestimbten Articulen und Sachen/darin unser und des Reichs Recht und Ordnung das zugeben/zu appelliren und zu dingen vermeynte/der soll zuvor Gelübd und Eyd thun/ daß er von ihren Urtheln und Processen nicht gefährlich/ oder der Partheyen ihr Gerechtigkeit zu verhindern/appellirt/sondern daß er nichts anders wüste oder verstehe/ denn daß er eine gerechte Sache habe/ und ihme nach Satzung der Recht/ seine Gerechtigkeit zu beschirmen/ zu appelliren/ und weiter Recht zu suchen/Noth seye/ daß er auch derselben Appellation, ob er mit seiner Widerparthey gütlich nicht vertragen würde/ nach seinem besten Vermögen in 6. Monaten/den nechsten nach dem ihm Dimissorial überantwortet worden/ seinen Rechten förderlich nachfolgen/und das prosequiren/ und der Widerparthey/ umb ihr Behaupt-Recht/so sie wieder ihme mit Urthel erlangt hät/auch erkanden Kosten und Schaden/ wo er seiner Appellation in Recht verlustiget/oder nicht vollkomen würde/ gnug und Ablegung thun wolle/doch uns und den H. Reich an unser und sonst männiglich an seinen Obrigkeiten und Gerechtigkeiten unvergreifflich und unschädlich.

Und gebiethen darauff allen und ieglichen Chur-Fürsten ꝛc. ernstlich und festiglich mit diesem Brieff/ und wollen/daß die genandten Bürgermeister und Rath der Stadt Cölln und ihre Nachkommen/ bey den vorgenanten unsern Kayſ. Gnaden und Freyheiten/ohn Irrung bleiben/der gebrauchen und genießen lassen/und dawider nicht thun/noch das jemand andern zu thun gestatten/in keine Weg/ als lieb einem ieglichen sey/ unser und des Reichs schwere Ungnad und Straff/ und darzu ein Poen/ nemlich hundert Marck lötigs Gold zu vermeiden/ die ein ieder/so offt er freventlich hiewider thät/ uns halb in unser und des Reichs Cammer/und den andern halben Theil den vorgedachten Bürgermeistern und Rath der Stadt Cölln/und ihren Nachkommen/ unabläßlich zu bezahlen verfallen seyn soll. Mit Urkund diß Briefs besiegelt mit unserm Kayſ. anhangenden Insiegel. Geben in unser Stadt Inspruck/ am 16. Tag des Monats Novemb. Anno 1514. Unserer Reiche des Römischen im 19. und des Hungar. im 25. Jahre.

Per Regem propria,

Ad mandatum Domini Imperatoris proprium

Serentiner.

XXIV.

Käysers Maximiliani I. Brieff/worinn er dem Magistrat und gemeine Bürgerschafft der Stadt Cölln/welche mit ihm/wegen der Execution, so sie über einige Bürger/ohne sein Vorwissen/ ergehen lassen/ in Mißverständniß gerathen/ von neuem seiner Gnade versichert/de Ao. 1514.

WJr Maximilian von GOttes Gnaden/erwehlter Röm. Kayser ꝛc. Bekennen offentlich mit diesem Brief und thun kund allermänniglich/als die Ersamen unser und des Reichs lieben getreuen Burgermeister/Rath und Gemeind/unser und des H. Reichs Stadt Cölln in verschiener Zeit etliche ihrer Bürger gänzlich angenommen und eines Theils derselben an ihrem Leben durch Schöpffen Urtheil/ die andere an ihrem Gut/Ehre und sonst in andere Wege innen dem 1513. Jahr gestrafft und straffen lassen/dardurch auch daß sie uns zuvor solcher Handlung halber nicht ersucht/ wir gegen ihnen in Irrung kommen seyn/ daß wir ietzo aus beweglichen Ursachen und gnugsamen Unterricht/ dieselbe Irrung und was daraus erfolgt ist/abgestelt/sie auch vor uns/unser Nachkommen am Reich solcher Straf und Handlung halben/an den berührten ihren Mit-Burgern begangen gnädiglichen entlediget haben/ stellen ab/ und entledigen sie des alles hiemit aus eigener Bewegnuß und rechter Wissen/ in Krafft dieses Briefs/und erklären/ meynen/setzen und wollen/daß die genanten Burgermeister/Rath und Gemein der Stadt Cölln/ihre Nachkommen/und wen das berühren möchte/nun hinfür vor uns/unser Nachkommen am Reich oder iemands ander von unsertwegen/ der obberührter Handlung und Straffen halber/und was daraus erfolgt ist/weder mit/ noch ohne Recht/ noch sonst in keine Weiß nicht angesucht noch angelangt/oder wider sie ichts gehandlet oder vorgenomen werden/ sondern sie des alles und igliches besonder gäntzlich und gar entledigt und gemüsiget seyn/und darüber weiter nicht gedrungen/ beschwehrt oder angefochten werden sollen/ in keine Weiß/Vnd gebieten darauf allen und ieglichen Chur-Fürsten/ꝛc. ernstlich/und wollen/ daß sie die genandten Burgermeister/ Rath und Gemeind der Stadt Cölln/und ihrer Nachkommen/in ewiger Zeit der berührten Straf-Handlung und Sachen halben auch was daraus gefolgt ist/nicht anlangen oder beschwehren/sondern bey dieser unser Erledigung und Erklärung getreulich bleiben lassen/ und darwider nicht dringen/ bekümmern oder beschwehren/ noch des iemands andern zu thun gestatten/in keine Weiß/ als lieb einem ieglichen sey/ unser und des Reichs schwere Ungnade und Straf zu vermeyden/das meynen wir ernstlich/Mit Uhrkund diß Briefs besiegelt mit unserm anhangenden Innsiegel. Geben in unser Stadt Insprug am 20. Tage des Monats Novemb. nach Christi Geburth 1500. und im 14. unser Reiche des Röm. im 29. und des Hungarischen im 25. Jahr.

(L.S.) Per Regem proprium

Ad mandatum Domini Imperatoris proprium

W. Serenstein.

Pro copia concordante.

Paulus Josephus Elberts, Registrator.

XXV.

Bündniß zwischen Graff Wilhelm zu Gülich/ an einem/ dann der Stadt Cölln am andern Theile/ worinn beyderseits einander allerhand Puncten/ so zu Erhaltung nachbahrlicher Einigkeit und friedlichen Wesens gehören/ zu halten versprochen/ welchem zugleich eine Erneuerung desselben beygefüget ist/de Anno 1530.

IN GOttes Nahmen Amen. Es seye kundt allen denen/ die diesen Brieff ansehen/ daß wir Wilhelm/Graff von Gülich/ mit den Ehrsamen Leuthen/ dem Richteren und Scheffen/dem Rath und Burgeren

geren gemeinlich von Cöllen overmits dieses vertragen haben/alſo/daß wir und unſere Nachkömlinge/ die zu der Zeit zu Gülich Graffe ſeynd/zu Cöllen Burger worden ſeynd und ſeyn ſollen Erblich/ alſo daß wir und unſern Nachkömmlinge die Grafen ſeynd zu Gülich/ die Burger von Cöllen ſamtlich und ſonderlich in allen unſern Landen und unſerer Herrſchafft und in unſerem Gericht/und auch auſſer unſern Land/ mit gutem Truwen beſchützen/ beſchirmen/ befrieden/ und behüten ſollen an Leib und an Gut/gleicher weiß/ als unſere ſelbſt Leuth und unſere Bürger/ ſonder Argliſt.

Daß ſeye auch zu wiſſen/daß wir und unſere Leut in Cöllen beſchirmet ſollen ſeyn/ friedlich/ gleich den Burgeren von Cöllen.

Item zu wiſſen/ daß wir die Stadt und unſere Burger von Cöllen/ nach unſerer Macht halten und behüten ſollen/ in allen den Rechten und Freyheiten und in den guten Gewohnheiten/ die ſie von Alters mit Handtaſtung in Geſchrifft und ſonder Geſchrifft herbracht und nun beſitzen.

Währe auch/daß jemands die Burger von Cöllen trucken oder tringen wolten/in einiger Weiß/mit Gewalt oder Unrecht/ wider den ſollen wir der Stadt und den Burgern von Cöllen rathen und helffen/ gleicher Weiß/als ein getreuer Burger ſeiner Stadt ſchuldig iſt zu thun/alſo daß wir ihnen nichts wiederſagen/noch in keinerley Weiß begeben mögen oder ſollen.

Forth ſollen wir die Burger von Cöllen in unſerm Land und anderswo nicht beſchwehren laſſen/ nach unſerer Macht zu unrecht/ währe aber/ daß einiger Burger von Cölln in unſerm Gericht jemands beklaget oder beklagt wurde/umb Schuld/oder um einiger anderen Sachen/ſo ſollen wir den Burgern von Cöllen gut und gnädig Gericht thuen/ſonder Geſahr/daſſelbe ſoll auch unſern Leuthen in Cöllen geſchehen.

Iſt auch/ daß einige unſerer Leuth in Cöllen oder einiger Burger von Cöllen in unſerm Land und Gericht einige Schuld machte/ oder (das GOtt nicht wolte) einige Miſſethat thäte/ darumb ſollen wir ahn einer Seit/ noch die Burger von Cöllen anderſeiths/ niemands beſchuldigen laſſen/ beſchwehren noch pfänden/ aber ein jeglicher Kläger ſoll ſich mit Recht laſſen genügen; Käme es auch alſo/daß uns die Burger von Cöllen Hülff angeſinnen/ ſo ſollen wir ihnen ſelbſt binnen Cöllen zu Hülff kommen mit neun Reutheren und mit funffzehen Knapen mit den Wapen/ und helffen ihnen und der Stadt von Cöllen nach unſeren Ehren auff ihren Koſten/ alſo daß ſie uns mit dem vorß: Leuthen geben ſollen/ zu unſer Koſt über Tag und über Nacht fünff Marck Cölniſcher Pfenning.

Im Fall aber uns jemandts ohrlachte/ darumb daß wir der Stadt und den Burgeren von Cöllen hülffen und beyſtunden/ als hievor geſchrieben iſt/ ſo ſollen auff unſeren Geſinnen dieſelbe Burgern von Cöllen/ auſſer Cöllen uns helffen/ mit 25. Mannen gewapnet/ von Geſchlechten in Cöllen/mit überdeckten Arſten/ nach ihren Ehren auff unſer Coſt/ währe auch daß uns oder den Burgeren von Cöllen jemandts Unrecht thäte/darumb daß wir und die Burger von Cöllen/ mit gemeinem Rath und Willen verklagen wolten/ ſo ſollen wir auff unſer Koſt/ und nach aller unſer Macht/ dieſelben Burger auff ihren Köſten und nach aller ihrer Macht unſe ieglicher dem anderen helffen und beyſtohn/ getrewlich ohne Argeliſt.

Käme es auch alſo (das GOtt verhüte) daß einige Zweyung oder Zweytracht zwiſchen uns/unſeren Leuthen ahn einer Seithen/ und den Burgeren von Cöllen ahn der ander Seith auffliefſe/ darzu haben wir drey unſerer Männer/unſeren Droſten von Gülich zur Zeit als Herrn Gerard von Endelsdorff/ und Herrn Ratzen Meſſerück/Ritter/ und ſie zwey ihrer Burger den Burgermeiſter/Scheffen zur Zeit als Herrn Dietherich den Gir-Scheffen/ und Herrn Johann Hardefangt/Rentmeiſter der Stadt von Cöllen geſchicket/die des Macht haben/das nieder zu laſſen/ binnen 14. Tagen mit guten Trewen auff ihre Ayde/ und wird ihrer einer ableibig/ ſollen wir alsdann ahn unſer Seithen einen anderen/ und die Burger von Cöllen auff ihrer Seithen auch einen anderen wieder ſetzen und kieſen/binnen 14. Tagen in dieſelbe Stadt/ohne Argeliſt.

Umb dieſe Vorwart trewlich und freundlich zu halten und zu thuen/ ſo haben wir Wilhelm der vorß: Grave von Gülich empfangen von der Stadt und Burgern von Cöllen hundert Marck Goldts/die der Edelman von guter Gezeugnus Herr Walrabe dem Graffen von Gülich/unſerm Ohmben verweiſte und auffruge/ahn ſein und ahn unſeren eigenen Hoff mit Nahmen ahn den Hoff zu Putze/ darin neun Höffe Arb-Landts/ und eilff Marck Pfenningen Gelds verbunden ſeyndt/ zu 80. Marck und ander Halbſchnidt des Hoffs zu Boßlar 20. Marck/ damit 100. Marck erfüllet ſeyn/ die unſer Herr und Oehm von Herrn Wilhelm dem Grave von Gülich/von guter Gezeugnus 1000. Marck gereidter Cöllniſcher Pfenning empfing und gezahlt wurden von der Stadt von Cöllen/die Er erlegt ſolt haben mit 100. Marck Geldts/mit Rath der Burger von Cöllen/ da unſer HErr GOtt mit ihm ſein Gebott thäte/ ehe er das vollführte/ und ſein darum Burger zu Cölln worden/alſo daß wir und unſer Nachkömmling/ die Graffen nach den Zeiten zu Gülich ſollen ſeyn/ das Erb nicht verlehnen/ verkauffen/ noch verſetzen mögen noch ſollen/ es bleibe ahn uns und ahn unſere Nachkömmlingen/ die Graffen zu Gülich weſen ſollen erblichen/ und haben wir der vorgenandter Grave von Gülich/ mit gegebenen Trewen geſichert und geſchwohren zu den Heiligen alle die Vorwarte zu thuen und zu laſſen/treulichen ohne Argliſt.

Und ſoll auch ein jeder unſer Nachkömmling/der Grave zu Gülich iſt/ dieſelbe Vorwarten verneuen/ und ſtäth trewenlichen halten/ und Wir/der Richter/ die Scheffen/ Rath und Burger zu Cöllen vergehen mit dieſem Brieff/ daß alle dieſe Vorwarte wahr ſein/ und haben unſer Burgermeiſter mit gegebener Treuen/ und mit geſchwohrnen Aiden vor uns allen thun geloben/dieſe Vorwarten ſtäth zu halten/ ohne Argliſt/ und auff daß dieſe Ding feſt ſein und ſtäth bleiben/ſo haben wir der vorß: Grafen ahn eine Seith/und wir die Stadt von Cöllen ander Seiths/unſer Inſiegel ahn dieſen Brieff gehangen/ welchend geſcheben iſt nach Chriſti Geburt/ tauſend fünff hundert und dreiſſigſten Jahr/des Gudestags nach dem neuem Jahrs-Tag.

Er-

Erneuerung dieſer vorgeſchriebener Articuln/ ſo zwiſchen dem Hertzog von Gülich ꝛc. und der Statt Cöllen, in maſſen wie obſtehet/auffgericht.

Erſtlich geloben und verſicheren wir N. Hertzog zu Gülich ꝛc. der Statt Cöllen allen und ieglichen ihren Burgern und Eingeſeſſenen/die der Statt zu verantworten ſtahn/ſambtlichen und ſonderlichen in allen unſeren Landen/ Schlöſſeren/ Stätten/ Gebiethen/ Herrſchafften/ Pfandtſchafften und Gerichten/ die wir nun haben und wir/ unſere Erben und Nachkommen hernachmahls kriegen/ mit ihrem Leib/ Erbe und Gütheren/ beweglich und unbeweglich/ zu Waſſer und zu Lande/ſicher/ fällig beſchirmt/ befreyet/ und getrewlich zu behüten/ vor allen gewältlichen Sachen/ nach aller unſer Macht/ ſonder Argliſt.

Item wir unſere Erben und Nachkömmlingen ſollen auch nicht gehengen noch geſtatten/ daß man einigen Burger oder Eingeſeſſenen von Cöllen ihre Leib/ Erb-Guth oder Schuldt in unſern Landen oder Herrlichkeiten vorſt: auff die Statt von Cöllen oder auff jemandts anders bekümmert verbiethe oder beſchwehre/ anders dan vor der Burger oder Eingeſeſſenen eigen Schuld oder Brauche/ oder da ſie Burge vor währen/ und ob einiger der Burger oder Eingeſeſſenen oder das ihre alſo vor ſein eigene Sachen bekummert wurde/ darumb ſoll man ihnen unverzogen Land-Recht günſtiglich laſſen wiederfahren/ auff dem Ende/ da die Kummer geſchehen/ und den alſo nicht förther laſſen beſchwehren/ in keinerley Weiß.

Forth/ ob einiger Burger oder Eingeſeſſener umb Erb-Guth/ Schuldt oder anders in unſer und unſerer Erben und Nachkömmlingen Landen/ Gebiethen und Herrligkeiten vorſt: zu forderen oder zu thuen hätten/ darumb ſoll man auch ihme unverzogen Landt-Recht wiederfahren laſſen.

Vnd endgleichen ſollen wir unſere Leuthe und Unterſaſſen binner der Statt Cöllen nach aller ihrer Macht beſchirmt/ befreudigt und behut ſeyn/ vor allen gewältligen Sachen gleich ihren ſelbſt Burgern/ ohn Argliſt/ und wir/ unſere Erben und Nachkömmlingen ſollen auch ihrer Statt Freyheith helffen behalten/ nach unſerer Macht/ ohne Argliſt.

Forth iſt verhätingt/ daß wir/ unſere Erben und Nachkömmlingen wider die Statt Burger noch Eingeſeſſenen von Cöllen/ die Zeit wir nach Inhalt dieſes Brieffs mit ihnen in freundlicher Vereinigung ſtahn/ nit ſollen thun noch dargegen von niemand anders auſſer unſern Schlöſſern und Veſtungen ſollen geſchehen laſſen/ ohn Argliſt.

Vnd ob iemand die Statt/ Burger oder Eingeſeſſene von Cöllen inner oder auſſer unſerem Landt vorſt: geſchadiget hatten und das in unſere Landt brächte/ oder dadurch treiben oder führen wolte/ das ſollen wir unſern Erben und Nachkömmlingen nach aller unſerer Macht/ gleich unſeren Unterſaſſen verhüten und verhinderen/ ſonder Argliſt.

Auch ſollen wir unſern Erben und Nachkömmlingen nit geſtatten/ daß einig unſer Unterſaſſen die Statt-Burger oder Eingeſeſſene von Cöllen befähde und beſchädigte/ dem ſie gebührlich Recht oder redliche Austrage/ nach Gelegenheit der Sachen/ nit weigeren/ ſonder Argliſt.

Vnd währe Sach/ daß ſich iemands in unſern Landen enthielte/ und die Statt und Burger oder Eingeſeſſene von Cöllen daraus und wieder darein zu kommen beſchädigte/ das ſollen wir unſeren Erben und Nachkömmlingen/ ſobald uns oder unſern Landtroſten und Ambtman/ da ſich die unter enthielten/ verkündigt wurde/ kehren/ und diejenige/ die das gethan hätten/ ſofern wir unſern Erben und Nachkömmlingen ſie ankommen könten/ thun angreiffen/ und ſie den Schaden thun auffrichten.

Auch ſollen wir/ unſere Erben und Nachkömmlingen umb unſer ſelbſt noch jemands anders willen niemands unſere Landt-Straſſen noch Ströhme wehren/ hindern oder verbiethen/ der Statt von Cöllen ihren Burgeren oder Eingeſeſſenen vilen Kauff zuzubringen oder abzuführen/ ſonder wir ſollen darzu unſere Ströhme und Straſſen mallich offen und frey halten/ als unß und unſeren Erben uud Nachkömmlingen das zu thun gebürth nach unſerer Macht/ ſonder Argliſt/ ausgeſcheiden unſerer Feinden/ und die uns oder die unſeren geſchädigt hätten/ daß ſie ungeſöhnet währen.

Forth ſollen wir/ unſere Erben und Nachkömmlingen der Statt von Cöllen/ ihren Burgeren oder Eingeſeſſenen allezeit und von allen Sachen/ auſſer allen unſeren Landen/ herliegenden Stätten/ vilen Kauff und Proviand laſſen folgen/ und das nit hindern noch verbiethen/ desgleichen ſollen ſie unß und den Unſeren auch thun und widerfahren laſſen/ ſonder Argliſt.

XXVI.

Käysers Caroli V. Privilegium de non appellando unter 300. Gold-Gülden, Rheinischer Wehrung, so er der Stadt Cölln im Jahr 1551. ertheilet.

WIr Carl der Fünffte von GOttes Gnaden, Römischer Käyser, zu allen Zeiten Mehrer des Reichs, in Germanien, zu Castilien, Arragon, Leon, beyder Sicilien ꝛc. Bekennen für uns und unsere Nachkommen am Reich, öffentlich mit diesem Brieff, und thun kund allermänniglichen, wiewohl wir allezeit geneigt seyn, allen und ieglichen unsern und des Reichs Unterthanen und Zugewandten, unser Gnad und Mildigkeit zu erzeigen, so ist doch unser Käyserlich Gemüth vielmehr begieriger, diejenigen, so sich bey uns und dem heiligen Reich zu getreuer Gehorsame, und sonst in mannigfaltige Wege willigklich erzeigt und bewiesen haben, mit noch mehr Gnaden und Freyheiten zu begaben und zu versehen. Wann uns nun die Ehrsamen, unser und des heil. Reichs lieben Getreuen, N. Bürgermeister und Rath der Stadt Cölln haben fürbringen lassen, wie daß weyland der Durchlauchtigste Fürst, Käyser Maximilian, unser lieber Anherr, löblicher Gedächtnüß, die Stadt Cölln aus etlichen beweglichen Ursachen und sondern Gnaden, die er zu derselben umb ihrer getreuer Gehorsame und Dienst willen getragen, gnädiglich gefreyet und versehen haben, daß kein Person, was Würden Stands oder Wesens die seyn, von keinen unterredlichen oder endlichen Urtheilen, Erkäntnüß oder Decret, durch den Rath zu Cölln gesprochen und ergangen, da die anfänglich Klag und Haupt-Sach nicht über hundert Gold-Gülden Rheinisch treffe oder werth wäre, an uns oder unsere Nachkommen am Reich, oder jemands andern appelliren, dingen, beruffen, oder suppliciren sollen noch mögen, alles nach Laut gemeltes unsers Anherrn, Käysers Maximilians Brieff, deshalben ausgangen, so begeb sich doch zum offtermahl, daß etliche des unangesehen, und auch daß sie die von Cölln einem ieden, so das Recht bey ihnen in gemeldter Stadt Cölln suchen, forderlich und gebührlich Recht ergehen lassen, und wissentlich niemand im Rechten beschweren, von ihnen und ihren Gerichten, aus keiner Nothdurfft, sondern zu gefährlichen Verzug und Ausflucht, und umb kleinfügig geringe Sachen, muthwilliglich und unnothdürfftige Appellation, an uns und unser Käyserlich Cammer-Gericht im heiligen Reich thäten, und deshalben nicht allein Vollziehung rechtlicher Urtheil verhindern und verzügen, sondern sie und ihre Mit-Bürger in unbillliche Kosten, Schaden und Verderben führen, und uns darauff demüthiglich angeruffen und gebethen, daß wir zu Verhütung des alles, sie hierinnen zu versehen, und die obbestimmte Summa der hundert Gold-Gülden, bis in dreyhundert Gold-Gülden Rheinisch zu erhöhen und zu erstrecken, gnädiglich geruheten. Des haben wir angesehen solch ihr demüthig und zimlich Bitte, auch die gehorsamen, getreuen und willigen Dienste, so ihr Vorforderen und sie unseren Vorfahren, Römischen Käysern und Königen, auch uns und dem heiligen Reich in mannigfaltige Weiß bewiesen, und sonderlich in diesen vergangenen geschwinden Zeiten und Läuffen, sich in allerunterthäniger getreuer Gehorsame gegen uns erzeigt haben, und hinfürter in künfftige Zeit wohl thun mögen und sollen, und darumb mit wohlbedachtem Gemüthe, gutem Rath und rechter Wissen, den gemeldten Bürgermeistern und Rath der Stadt Cölln diese besonder Gnad und Freyheit gethan und gegeben, und ihnen die vorgegeben Käyser Maximilians Freyheit und Gnad weiter gnädiglich erstreckt, thun, geben und erstrecken ihnen die auch hiemit von Römischer Käyserlicher Macht Vollkommenheit, wissentlich und in Krafft dieses Brieffs, also, daß nun hinführo ewiglichen niemand, was Würdens, Stands oder Wesens der seye, von einiger unterredlichen Interlocutorien oder endlichen Urtheilen, Erkändtnüs oder Decret durch sie gesprochen, da die anfänglich Klag und Haupt-Sach nicht über 300. Gold-Gülden Rheinisch treffe oder werth wäre, an uns, unsere Nachkommen am Reich, oder jemand andern, auch nicht an unser und des Reichs Cammer-noch kein ander Gericht, wie das Nahmen haben mag, appelliren, dingen, beruffen oder suppliciren soll, sondern dieselben Urtheil, Erkänntnüs, Decret gantz kräfftig und mächtig seyn, steth bleiben und vollzogen werden sollen, und ob hierwider von einiger Urtheil, da die anfängliche Sach nicht über 300. Gülden, wie vorgemelt, antreffe, appellirt und gedingt würde, welcher Gestalt das beschehe, so ordnen, setzen und wollen wir, daß solche Appellation krafftloß, untüchtig und nichtig seyn soll, wo aber jemands, der also vor dem Rath zu Cölln, in der andern Instantien Urtheil, wie obstehet, verlöhre, und ausserhalb der Sachen, darinnen unser und des Reichs Ordnungen das zugeben, zu appelliren und zu dingen vermeinte, der soll zuvor derhalb Gelübt und Eyd thun, daß er von ihren Urtheilen und Processen nicht gefährlich, oder die Partheyen ihre Gerechtigkeit zu verhindern

appellirt,

appellirt, sondern daß er nicht anderst wisse oder verstehe, dann daß er eine gerechte Sache habe, oder ihme nach Satzung der Rechten seine Gerechtigkeit zu beschirmen, zu appelliren, und weiter Recht zu suchen noth seye, daß er auch derselben Appellation, ob er mit seiner Wider-Parthey gütlich nicht vertragen würde, nach seinem besten Vermögen in sechs Monathen dem nechsten, nachdem ihme Dimissorial überantwortet worden, seinen Rechten förderlich nachfolgen und prosequiren, und der Wider-Parthey umb ihr gehabt Recht, so sie wider ihn mit Urtheil erlangt hätte, auch erkandt Kosten und Schaden, wo er seiner Appellation im Recht verlustigt, oder nicht nachkommen würde, gnug und Ablegung thun wolle, wie das der bemelten von Cölln vorhabende Freyheiten und Brieff innhalten und besagen, ungefährlich. Und gebiethen darauff allen und ieden Churfürsten, Fürsten, Geistlichen und Weltlichen, Prälaten, Grafen, Frey-Herren, Herren, Rittern, Knechten, Hauptleuthen, Land-Vögten, Vitzthumben, Cammer-Richtern, Hoff-Richtern, und derselben Adsessoren und Beysitzern, auch Land-Richtern und andern Richtern, Schultheissen, Frey-Graffen, Frey-Schöpffen, Vögten, Pflegern, Verwesern, Ambtleuthen, Schultheissen, Bürgermeistern, Richtern, Räthen Bürgern, Gemeinen, und sonst allen andern unsern und des Reichs Unterthanen und Getreuen, in was Würden, Stands oder Wesens die seyen, ernstlich und festiglich mit diesem Brieff, und wollen, daß sie die obgemeldten Bürgermeistere und Räth zu Cölln, und ihre Nachkommen, an den vorberührten Gnaden und Freyheiten nicht irren noch verhindern, sondern sie, als obstehet, dabey bleiben, und deren gebrauchen und geniessen lassen, und hierwider nicht thun, noch jemand andern zu thun gestatten, in keine Weise, als lieb einem ieden sey, unser und des Reichs schwere Ungnad und Straff, und darzu ein Pön, nehmlich hundert Marck lötigs Golds, zu vermeiden, die ein ieder, so offt er freventlich hiewider thäte, uns halb in unser und des Reichs Cammer, den andern halben Theil den offtgenannten Bürgermeister und Rath der Stadt Cölln und ihren Nachkommen unabläßlich zu bezahlen, verfallen seyn solle. Mit Uhrkund diß Brieffs, besiegelt mit unserm Käyserlichen anhangenden Insiegel. Geben in unser und des Reichs Stadt Augspurg, am fünfften Tag des Monats Februarii, nach Christi unsers lieben HErrn Geburth fünffzehenhundert und im ein und funffzigsten, unsers Käyserthumbs im ein und dreyßigsten, und unserer Reiche im sechs und dreyßigsten Jahre.

CAROLVS.

Vt. A. Perenot.

Vt. Seld.

Ad Mandatum Cæsareæ & Catholicæ Majestatis proprium.

Joh. Obernburger.

XXVII.

Käysers Rudolphi II. Privilegium vor die Stadt Cölln, daß niemand von des Magistrats oder dessen Commissarien Ausspruch und Entscheid der zwischen den Gaffeln und Gaffel-Meistern vorfallenden Irrungen weiter appelliren könne noch solle, de Anno 1576.

WIr Rudolff der Ander, von GOttes Gnaden, erwöhlter Römischer Kayser, zu allen Zeiten Mehrer des Reichs, in Germanien, zu Hungarn, Böheimb, Dalmatien, Croatien und Sclavonien, ꝛc. König, Ertz-Herzog zu Oesterreich, Herzog zu Burgund, zu Brabant, zu Steyr, zu Kärnten, zu Crain, zu Lützenburg, zu Würtenberg, Ober- und Nieder-Schlesien, Fürst zu Schwaben, Marggraff des heiligen Römischen Reichs, zu Burgaw, zu Mähren, Ober- und Nieder-Laußnitz, Gefürster Graff zu Habspurg, zu Tyrol, zu Pfirdt, zu Kyburg, und zu Goritz, ꝛc. Landgraff im Elsaß, Herr auff der Windischen Marck, zu Portenaw und zu Salins, ꝛc. Bekennen offentlich mit diesem Brieff, und thun kundt allermänniglich, daß uns die Ersahmen, unsere und des Reichs liebe Getreuen, N. Bürgermeister und Rath der Statt Cölln, durch ihre erbare Bottschafft unterthäniglich zu erkennen geben, wiewohl sie ihre Bürgerschafft und Gemeinden in friedlichen Wesen und guter Ordnung zu halten, sich jederzeit zum besten bemühet, auch ungern vernehmen, daß zwischen den Zunfften oder Gaffelen und derselben angehörigen Zunfft-Genossen daselbst, in Sachen eines jeden Ambts herbrachte Gerechtigkeit und andere Unruhe betreffend, Irrung vorfallen, zwischen den Aembtern und derselbigen Angehörigen Mißverstand einfielen, dieselben durch die insonderheit darzu verordnete Raths-Personen in der Güte entscheiden zu lassen, fürnemblich der Ursachen halben, damit Fried und Einigkeit, sowohl unter den Zunfften selbst, als auch derselbigen angehörigen Personen erhalten würde: So wäre doch männiglich kundtbar, was Massen in grossen Communen zu Zeiten Leut erfunden, so dem lieben Frieden nicht allerdings geneigt,

welche dann andere mehr zu Widerwertigkeiten und Unruhe anreitzen, dahero Weiterung und rechtlicher Streit, ſowohl zu ihren ſelbſt, als auch anderer Schaden und Verderbung ihrer Nahrung verurſacht würden, ob dann gleichwohl gedachte Bürgermeiſter und Rath als Liebhaber Friedens und ihrer Bürgerſchafft, ſolche jrrige Sachen, die, wie obſtehet, unter den Aembtern und auf den Zunfft-Häuſern ſich begeben, durch ihre verordnete Gaffel-Herren und Commiſſarien, Schaden und Widerwillen zu verhüten, nach billigen Dingen in der Güte gern vertragen lieſſen, ſo begebe ſich doch, daß ſie gegen den Muthwilligen ihr tragend Ambt (wie ſolches in alter herbrachter Ubung) zu Zeiten gebrauchen, und nach fleiſſiger Erwegung aller Umbſtände und Summariſcher Verhör, ſolche gemeinen Frieden nachtheilige, und auff den Zunfft-Häuſern und zwiſchen den Aembtern zugeſtandene Mißverſtand durch rechtmäſſigen Spruch entſcheiden müſſen, darauff dann offtermahls erfolgt, daß einer oder der ander Theil von ſolchen billigen rechtmäſſigen Entſcheids-Sprüchen an unſer Kayſerlich Cammer-Gericht vermeintlich appellirten, und dardurch nicht geringe Zerrüttung guter Policey unter den Aembtern und den Angehörigen ſonderbahren Perſohnen, auch zu böſem Exempel anderer unfriedſamen Gemüther verurſachten, und darauff demütiges Fleißes gebetten, daß wir ihnen, zu Vorkommung ſolches Ubels, hierunter unſer Kayſerliches Privilegium und Freyheit mitzutheilen, gnädiglich geruheten: So haben wir demnach gütlich angeſehen, obermelter Bürgermeiſter und Rath zu Cölln unterthänig zimbliche Bitt, auch die angenehme, getreue und erſprießliche Dienſt, ſo ihre Vorfahren und ſie weyland unſern hochlöblichen Vorfahren Römiſchen Kayſern und Königen, in mehr Weg willfahrig und unverdroſſen erzeigt und bewieſen haben, und hinführo uns und dem heil. Reich nicht weniger zu thun ſich gehorſamblich erbieten, auch wohl thun mögen und ſollen, und darumb mit wohlbedachtem Muth, gutem Rath, und rechtem Wiſſen, als ietzt regierender Römiſcher Kayſer vorgedachten Bürgermeiſter und Rath der Statt Cölln, und ihren Nachkommen, dieſe beſondere Genad gethan und Freyheit gegeben, thun und geben ihnen die auch von Römiſcher Kayſerlicher Macht Vollkommenheit wiſſentlich in Krafft dieſes Briefs, alſo daß nun hinführo in ewige Zeit, von den Jrrthumben, ſo zwiſchen den Gaffeln und derſelben Gaffel-Meiſtern, gegen einer oder mehr Perſohnen derſelben Gaffelen auff den Gaffel-Häuſern jrrig einfallen, und dieſelben mit vorgehender guter Deliberation durch gedachten Rath oder deſſen Commiſſarien, in der Güte, oder auch Obrigkeit halben, zu Erhaltung Friedens, durch billigmäſſige Erklärung entſcheiden, und davon durch einen oder den andern Theil vermeintlich appellirt würde, daß ſolche Appellation-Sachen als frivol und friedlicher Policey widerwärtig nicht zugelaſſen, ſondern refutirt werden, und daß nicht deſto minder vorernanter Rath zu Cölln zu Execution und Handhabung ihres gethanen billigmeſſigen Entſcheid-Spruchs procediren möge, von allermänniglich unverhindert, und gebieten darauff allen und jeden Churfürſten, Fürſten, Geiſt- und Weltlichen, Prälaten, Graffen, Freyen, Herren, Rittern, Knechten, Hauptleuthen, Land-Vögten, Vitzthumben, Vögten, Pflegern, Verweſern, Ambtleuthen, Schultheißen, Bürgermeiſteren, Richtern, Räthen, Bürgern und Gemeinden, ſonderlich aber allen und jeden Hoff-Richtern, Land-Richteren, Frey-Graffen, Stuelherren, Frey-Schöffen, Zentrichtern, Weſtphäliſchen und anderen Richtern und Urtheilſprechern, und ſonſt allen anderen unſeren und des Reichs Unterthanen und Getreuen, was Würden, Stands oder Weſens die ſeyn, ernſtlich und feſtiglich mit dieſem Brieff, und wollen, daß ſie mehrgemelte Bürgermeiſter und Rath zu Cölln und ihre Nachkommen an dieſer unſer Kayſerlichen Gnad und Freyheiten nicht hindern noch jrren, ſondern ſie gäntzlich dabey bleiben, deren geruhelich gebrauchen und genieſſen laſſen, auch hierwider nicht thun, noch des jemands andern zu thun geſtatten, in keine Weiß noch Wege, als lieb einem jeden ſey, unſer und des Reichs ſchwere Ungnad und Straff, und darzu ein Pöen, nemblich viertzig Marck löthiges Golds, zu vermeiden, die ein jeder, ſo offt er freventlich hierwider thäte, uns halb in unſer und des Reichs Cammer, und den andern halben Theil den offtgenandten von Cölln und ihren Nachkommen, unnachläßlich zu bezahlen, verfallen ſeyn ſolle. Mit Urkundt dieſes Briefs, beſiegelt mit unſerm Kayſerlichen anhangenden Jnſiegel. Geben in unſerer und des Reichs Statt Regenſpurg, den neun und zwantzigſten Tag des Monaths Octobris, nach Chriſti unſers Herrn Geburt fünffzehenhundert und im ſechs und ſiebentzigſten, unſerer Reiche, des Römiſchen im Erſten, des Hungariſchen im Fünfften, und des Böheimiſchen im andern Jahre.

RVDOLPHVS.

Vice ac Nomine Rmi. Domini Danielis, Archi-Cancellarii Moguntini.

Vt. Jo. Bapt. Weber. And. Gaill, Doctor.

Ad Mandatum Sac. Caeſ. Majeſtatis proprium.

A. Erſtenberger.

XXIIX.

XXIIX.

Käyſers Rudolphi II. General-Confirmation aller und ieder Privilegien der Stadt Cölln, de Anno 1582.

RUdolphus Secundus Divina favente Clementia, Electus Romanorum Imperator, ſemper Auguſtus, ac Germaniæ, Hungariæ, Bohemiæ, Dalmatiæ, Croatiæ, Schlavoniæ, &c. Rex, Archidux Auſtriæ, Dux Burgundiæ, Brabantiæ, Styriæ, Carinthiæ, Carniolæ &c. Marchio Moraviæ, Dux Lucemburgiæ, ac ſuperioris & inferioris Sileſiæ, Wurtenbergæ & Teche, Princeps Sueviæ, Comes Habſpurgi, Tirolis, Ferretis, Kyburgi & Goritiæ, Landgravius Alſatiæ, Marchio Sacri Romani Imperii, Burgoviæ, ac ſuperioris & inferioris Luſatiæ, Dominus Marchiæ, Sclavoniæ, Portus Naonis, & Salinarum, &c. ad perpetuam rei memoriam: Etſi Cæſareæ benignitatis generoſa ſublimitas omnes & ſingulos ſubditos & fideles, quos Sacrum ambit Imperium, & innatæ ſibi clementiæ, pio favore proſequitur, ab illo tamen uberioris gratiæ incrementa ſpeciali gratiæ quadam prærogativa prætendit, qui circa Imperii honores & commoda cura pervigili, & obſequiorum continuatione, ſolicita fidei quoque & legalitatis induſtria, conſtantibus animis claruerunt. Cum igitur Magiſtri Civium, Conſules, & Cives Nobilis Civitatis Colonienſis, noſtri & Imperii Sacri fideles dilecti, Cæſareæ noſtræ Majeſtati duxerint ſupplicandum, ut ipſis omnia ſua Privilegia, Literas, Gratias, Conceſſiones, Ordinationes & Indulta, quæ & quas a Divis Romanorum Imperatoribus, ſive Regibus, Prædeceſſoribus noſtris, & Sacro Romano Imperio, præſertim a Divæ memoriæ Carolo Quarto, Sigismundo, & colendiſſimis Noſtris, atavo Friderico, & ejusdem memoriæ Maximiliano abavo, nec non magno patruo & avo materno noſtro, Carolo Quinto, Divo Ferdinando avo paterno, & denique Domino Genitore noſtro, Divo Maximiliano Secundo, auguſtæ recordationis, Romanorum Imperatoribus, ſuper quibuscunque Juribus, Libertatibus, Conſuetudinibus ac honoribus obtinuiſſe noſcuntur, approbare, ratificare, innovare, confirmare, & denuo concedere de Cæſareæ noſtræ Celſitudinis gratia dignaremur: Nos igitur præfatorum Prædeceſſorum noſtrorum veſtigiis inhærere volentes, noſtræ conſiderationis oculis attente penſavimus, dictam Civitatem præ cæteris Alimanniæ partium Civitatibus nobilius fore fundatam, & ipſam multifariis libertatibus ac honoribus ſuper omnibus multipliciter inſignitam, grataque etiam probitatis merita, indefeſſæ fidei conſtantiam, & varia fideliaque ſervitia, quibus dicti Cives & ipſorum Civitas Nos & Sacrum Romanum Imperium flagrantibus animis & ſolertibus ſtudiis frequentius honorarunt, præſertim cum ſupplicatio prædicta de fonte rationis emanet, & cum juſta petentibus non eſt denegandus aſſenſus, animo deliberato, & ex mere liberalitatis arbitrio, ipſis diverſa & ſingula Privilegia & literas, quæ & quas ſuper quibuscunque ſuis ac dictæ Civitatis Juribus, libertatibus, honoribus, poſſeſſionibus, proprietatibus, exemptionibus & conſuetudinibus, Banno urbis & Banni leuca, quæ vulgariter Burckban & Bannile nuncupatur, Judiciis, Teloniis, Nundinarum inſtitutionibus, & Privilegiorum ad easdem Conceſſionibus, Vectigalibus, Conductibus, Monetis, Cenſibus, Proventibus, Redditibus, & aliis quibuscunque pertinentiis, rebus, utilitatibus, & quibusvis emolumentis, quibuscunque etiam ſpecialibus deſignentur vocabulis, a Divis Romanorum Imperatoribus, ſive Regibus, Prædeceſſoribus noſtris, & Sacro Romano Imperio, & præſertim a divæ memoriæ Carolo Quarto, Sigismundo, Friderico, Maximiliano Primo, Carolo Quinto, Ferdinando & Maximiliano Secundo prædictis, & ab Archiepiſcopis Colonienſibus obtinuerunt hactenus, in omnibus ſuis Tenoribus, Articulis, Punctis & Clauſulis, de verbo ad verbum, prout ſcriptæ aut ſcriptæ ſunt, ac ſi tenores eorum forent inſerti præſentibus, etiamſi de his Jure vel conſuetudine deberet fieri mentio ſpecialis, authoritate Romana Cæſarea approbamus, ratificamus, innovamus, & de novo concedimus, ac de ſingulari noſtræ benignitatis gratia, & Romanæ Cæſareæ poteſtatis plenitudine, tenore præſentium confirmamus. Nulli ergo omnino hominum liceat hanc noſtræ approbationis, ratificationis, innovationis, conceſſionis & confirmationis paginam infringere, vel ei auſu temerario contraire; ſi quis autem hoc attentare præſumpſerit, indignationem noſtram graviſſimam, & pœnam centum Marcarum Auri puriſſimi, medietatem Ærario ſeu Fiſco noſtro Cæſareo, reſiduam vero partem Civibus & Civitati Colonienſi prædictis perſolvendas decrevimus, ſe noverit irremiſſibiliter incurſurum, harum teſtimonio literarum, manus noſtræ ſubſcriptione, ac Sigilli noſtri Cæſarei appenſione munitarum. Datum in noſtra imperiali Civitate Auguſta Vindelicorum, die prima menſis Septemb. Anno Domini Milleſimo quingenteſimo octuageſimo ſecundo, Regnorum noſtrorum Romani ſeptimo, Hungarici decimo, & Bohemici itidem ſeptimo.

RVDOLPHVS.

Ad Mandatum Sac. Caeſ. Majeſt. proprium.

Vice ac nomine Rever. Domini Wolffgangi, Archi-Cancellarii & Electoris Moguntini

V. S. Viehouſer. P. Obernburger.

XXIX.

Käysers Rudolphi II. Rescriptum an Hertzog Johann Wilhelmen zu Jülich ꝛc. daß er die Stadt Cölln an ihrer wohlhergebrachten Gerechtigkeit, ihre Debitores zu arrestiren, nicht hindern, und das ihme vergönnte Privilegium de non arrestando nicht zu weit extendiren solle, de Anno 1588.

Hochgebohrner lieber Ohm, Schwager und Fürst,

WAß sich die Ehrsame, vnser vnt des Reichs liebe Getrewe, Burgermeistere vnt Rhatt der Statt Cölln durch Jhro zu vnserm Kayserlichen Hoff abgefertigte Gesandte vnt anders von wegen thätlicher Verhinderung ihres von ohndencklichen Jahren herbrachtes juris arrestandi, ob Ew. Lbd. beklaget, vnt gebetten, daß kombt Er. Lbd. verwahrt zu.

Nun ist vns vnverborgen, was Massen sowohl in gemeinen Rechten, als auch vnser vnt des heiligen Röm. Reichs Ordnungen vnt Abscheiden, der Repressalien, thätlicher Auffenthaltung vnt vngebührlicher Arresten halber statuirt vnt verordnet; So ist vns auch nicht entfallen, welcher Gestalt wir Ew. Lbd. hiebevor auff ihr gehorsambliches Anhalten mit einem Privilegio contra Arresta versehen haben, dabey wir es nochmahln gnädiglich beruhen lassen, vnt nicht gemeinet sint Ew. Lbd. in denselben Abbruch oder Verhinderung zu thuen.

Wann aber angeregte deren von Cölln, wie auch anderer mehr Reichs-Städt Herbringen der Arresten halber auff keine solche Fäll, da jemant von frembder Schulden wegen ahn seiner Person Haab vnt Güther angegriffen, oder verbottener Weyße verhafftet wurde, gerichtet, sondern allein bloße Arresten sint, dardurch der Schuldner zu Laistung desjenigen, was er selbsten zu zahlen verpflichtet, angehalten, dessen er sich auch (ob er will) durch Erstattung der Gebühr oder genugsamer Sicherung als gleichwieder erstatten, vnt erledigen mag inmassen dann ermelte von Cölln sich angezogener ihrer Gerechtigkeith vnt Herbringens, anders nicht zu gebrauchen begehren, dahin nun Ew. Lbd. außbrachtes Privilegium nicht mag gezogen werden, wie dann auch in Ertheilung desselben davon einige Meldung nicht beschehen, vielweniger vnser Gemüth vnt Meynung gewesen, denen von Cölln oder jemant anderen seine wohlherbrachte Gerechtigkeiten zu entziehen, oder auffzuheben, sondern allein Ew. Lbd. und dero Vnterthanen, vermög Anno 1570. zu Speyr publicirten Abschieds, für vnbillige Arresten vnt Repressalien zu sichern.

Zu deme vnt obgleich das alles nicht währe, dannoch die zwischen Ew. Lbd. vnt dero Vorfahren vnt der Statt Cölln aufgerichtete Verträg, Concordata vnt darüber ergangene Declarationes dermassen klar und lauther sint, daß sie solche durch obverstandene Gegenhandlung, vnt Thätlichkeithen, insonderheit aber die publicirte Patenten vnt Abstrickungen der freyen Zufuhr, vnt Commercien mit nichten geduldten können.

Derowegen wir auff ermelter von Cölln demüthiges Ahnruffen vnt Bitten, nicht vnterlassen wollen, Ew. Lbd. hiemit in besten gnädiglich zu ermahnen, sie wolle der Sachen ihres Theyls besser nachdencken, solche thätliche Turbationes vnt Edicta gegen ermelte von Cölln wiederumb abstatten, vnt sie gegen ihr zimbliches Ahnerbiethen gütlicher oder rechtlicher Hantlungen, bey deme, was sie so viel lange Jahren, ohne jemants Wiedersprechen herbracht vnt gebraucht, nochmahls unturbirt vnt vngeirret pleiben lassen, das zu deme erst ahn sich selbsten billig beschicht, auch zu Erhaltung guthen nachbarlichen Willens vnt Correspondenz, besonders zu jetzigen ohne das gefährlichen Zeithen, was nöthig vnt nutzlich ist, auch unser gefälliger Will, vnt Meynung. Datum zu Prag, den 3. Jan. 1588.

XXX.

Edictum des Magistrats zu Cölln, worinn alle unordentliche Apprehension der hinterlassenen Erbschafften verbothen, und die Satzung, so E. E. Rath deßwegen gemacht, publiciret worden, de Anno 1616.

WIr Burgermeister und Rath des heiligen Reichs Freyer Statt Cöllen, fügen hiemit jedermenniglich zu wissen, demnach wir aus vielfeltigen Klagten befunden, daß etliche, welche zu des abgestorbenen Hæreditæt und Verlassenschafft, als die negste, oder sonsten in andere Weg berechtigt zu sein vermeinen, sich alsbaldt des Sterbhaußes, und anderer Gütter Possession de facto bemechtigen, dieselbe den rechten wahren Erb-Genahmen mit verpottenen Praticken für ablauffen, darin sitzen bleiben, alles nach ihrem Gefallen verwenden, verherren, und die rechte wahre Erb-Genahmen entweder gentzlichen davon außschließen, oder mit unsterblichen kostbaren Processen so lang umbführen und auffhalten, biß sie sich nach ihrem Willen, auf

auf allerhand unbillige und vortheilhaffte Weg mit ihnen vergleichen, alles den rechten gutten Policey und gemeiner bürgerlichen Ruhe und Frieden zuwider: damit dann solchen unziemlichen straffbaren Fürnemen begegnet, ein jeder bey dem Seinigen gehandthabt, und allenthalben in dieser Statt Fried und Einigkeit erhalten werde, als haben wir nach reiffen gehabten Bedencken einträchtig beschlossen und statuirt, daß hinfürter der Besitz aller beweglich- und unbeweglicher Allodial, Lehn oder Churmötiger Gütter, Häußer, Erbschafften, Zinßen, Fahren und Renthen, welche der Abgestorbene uff Zeit seines Hinscheidens, eingehabt, besetzen und nachgelassen, nichts überall davon außgenommen, alsbald und unmittelbar uf dessen instituirte oder sonsten von Rechts und Gewohnheit wegen negste ahn- und abwesende Erben ab intestato, ohn einige sonderbahre vorgehende Apprehension verfolgen und continuiren auch jemand Ein- noch Außwendiger, was Wesens, Stands oder Condition er sich bey hundert Golt-Gulden und anderen Arbitrarii-Straff sey, gelüsten lassen solle, vorspecificirte Gütter unter einigen Schein der Verwandtnuß, und daher angemaster Succession prætendirter Vormundtschafft, eigenthümblich, leibzüchtig oder pfandlich habender Gerechtigkeit, viel weniger in Krafft einiger angemaster Schult-Forderung durch sich selbsten oder andere heimblich oder öffentlich anzugreiffen, einzunehmen, deren Besitz eigenthatlich ahn sich zu ziehen, oder sonsten in andere Weg solcher Gütter zu bemechtigen und zu unterfangen, sonderen im Fall jemand zu der nachgelassener Hæreditæt ex testamento vel ab intestato mehr berechtigt zu seyn vermeint, und deßwegen ein bestendiges unmangelhafftes Testament, vermög gemeiner beschriebener Rechten fürbringen, oder sich sonsten ab intestato zu des abgestorbenen Hæreditæt und Nachlaß ahm besten, jedoch summarie qualificiren wurd, derselbe soll mit Abschaffung aller Gewalt von wollgedachten Rath bey völliger Possession mehrbesagter Gütter, Zinsen, Fahren und Renthen, gleichsam wan er dieselbe vor allen anderen, und immediate nach des letzten Besitzers Absterben apprehendirt, würcklich angetretten und ergriffen; biß zu Außtrag ordentlichen Rechtens in possessorio vel petitorio, vermög des Rechten, geschützt, erhalten und gehandthabt, biß darahn aber die Gütter durch wollgedachten Raths Deputirte in gebührende Verwahrung und Sicherung genommen und gehalten werden. Also beschlossen und zu publiciren befohlen, den 16. Septembr. Anno 1616.

XXXI.

Edictum des Magistrats zu Cölln, daß sich niemand einiger Curatel oder Vormundschafft unterfangen solle, bevor er sich nicht vor E. E. Rath darzu qualificiret, de Anno 1621.

ES haben unsere Herren vom Rath dieser des heiligen Reichs Freyer Statt Cöllen auß sonderlichen wichtigen Ursachen beschlossen, statuirt, und verordnet, daß nicht allein ins künfftig keinem Bürger oder Einwohneren einige Vormundschafften, Curatelen oder Verwaltung über unmündiger Kinder Personen, oder deren Haab und Gütter verliehen, auffgetragen oder anbefohlen werden, auch sich deren niemand unterfangen oder einiges Wegs anmassen solle, er habe sich dann zuvor bey einem Ersamen Rath der Gebühr qualificirt, und deßwegen einen Schein aus wollgemeltes Raths Cantzleyen und desselben Secret-Siegel, und des Secretarii Hand vorgelegt und übergeben, sondern daß auch diejenigen, welche sich ohne vorgehende Qualification zu Tutoren oder Curatoren auffnehmen und verordnen lassen, und deren unterzogen, inwendig vierzehen Tagen von Dato der Verkündigung an zu rechnen, auff Poen und Straff von hundert Golt-Gülden, sich deren wieder abzuthuen, zu begeben, und davon glaublichen Schein einzubringen schuldig seyn, sonsten zu Erlegung der gemelten Straff angehalten, oder darumb gepfendt, exequirt, und auff dem Fall beharrenden Ungehorsams würcklich mit Weib und Kindern ab- und ausgeschafft werden, und wollgemeltem Rath den unterjährigen Kinderen andere qualificirte Tutoren und Curatoren anzustellen, von tragenden Obrigkeitlichen Ambts wegen vorbehalten sein und bleiben solle, welches zu jedermans gutter Nachrichtung, und damit sich niemand der Unwissenschafft zu behelffen habe, unter mehr wollgemeltes Raths Secret offentlichen Patentsweiß an gehörigen Orthen anzuschlagen, und sonst durch den Truck insgemein zu publiciren befohlen, darnach sich ein jeder wisse zu richten. Also beschlossen auff Montag nach dem Sontag Exaudi, welcher ist gewesen den 24. Tag May, im Jahr unsers Herrn 1621.

Publicatum 24. Junii 1621.

XXXII.

Käysers Ferdinandi II. Confirmation etlicher Privilegien und Freyheiten der Stadt Cölln, worinnen besonders in puncto Appellationis die Summa appellabilis auff 700. Gold-Gülden, Rheinischer Wehrung, erhöhet worden, de Anno 1623.

WIr Ferdinandt der Ander, von Gottes Gnaden, Erwöhlter Röm. Kayser, zu allen Zeiten Mehrer des Reichs, in Germanien, zu Hungarn, Böheimb, Dalmatien, Croatien und Sclavonien ꝛc. König, Ertz-Herzog zu Oesterreich, Herzog zu Burgund, zu Braband, zu Steyer, zu Kärnten, zu Crain, zu Lützenburg, zu Würtenberg, Ober- und Nieder-Schlesien, Fürst zu Schwaben, Marggraff des H. Römischen Reichs zu Burgaw, zu Mähren, Ober- und Nieder-Laußnitz, Gefürster Graff zu Habspurg, zu Tyrol und Pfirdt, zu Fryburg und zu Görtz, ꝛc. Landgraff in Elsaß, Herr auff der Windischen Marck, zu Portenaw und Salins, ꝛc. Bekennen offentlich mit diesem Brieff, und thuen kundt allermänniglich, daß uns die Ehrsamen unsere und des Reichs liebe getreuen N. Bürgermeister und Rath unser und des H. Reichs Statt Cölln am Rhein, durch ihre Erbare Bottschafft unterthänigst und in glaubwürdiger Formb vorgebracht etliche Privilegia und Freyheiten, damit sie und ihre Vor-Elteren von weyland unsern Vorfahren am Reich Römischen Kayseren gnädigst begabt worden, welche von Wort zu Wort hernach geschrieben stehen, und also lauten:

Inserantur Privilegia sub Num. XIV. XVII. XXVI. XXVII. und XXIIX.

Vnd uns darauff gehorsambst angeruffen und gebetten, daß wir, als itzt regirender Röm. Kayser, obbeschriebene ihre Privilegia und Freyheiten nicht allein zu confirmiren und zu bestättigen, sondern auch zu Abstellung der ungerechten, muthwilligen Processen, und Forderung der lieben Justici, die Summa der dreyhundert Golt-Gülden, darauff die privilegiret, daß von ihren Urtheilen nit solle oder könne appellirt werden, auß Kayserlichen Mild auf ein höhere Summam auß Kayserlichen Gnaden zu erstrecken geruheten, deß haben wir gnädiglich angesehen, solch der Statt Cölln gehorsam zimbliche Bitt, auch die angenehme, getreue und ersprießliche Dienste, so ihre Vorfahren, und sie weyland unsern hochgeehrten Vorfahren Römischen Kaysern und Königen, auch uns selbsten in mehr Wege willfahrig erzeigt, und bewiesen haben, und noch täglichs thun und hinführo uns und dem heiligen Reich nicht weniger zu thun gehorsamblich urbietig seyn, auch wohl thun können mögen und sollen, und darumb mit wohlbedachtem Muth, gutem Rath und rechter Wissen, obvermelte ihre Privilegia nicht allein gnädiglich confirmirt und bestettet, sondern auch vorbesagte Summa der dreyhundert Goltgülden auff siebenhundert dergleichen Goltgülden extendirt, verhöhet und erstrecket, confirmiren und bestetten ihnen nicht allein obinserirte ihre Privilegia, sondern extendiren und erstrecken auch die angedeute Summam der dreyhundert auff siebenhundert Goltgülden, auß R. Kayserl. Macht Vollkommenheit, und auß besondern Kayſ. Gnaden hiemit wissentlich und in Krafft dieses Brieffs, und meinen, setzen und wollen, daß solche ihre Privilegia und Freyheiten in allen ihren Worten, Puncten, Clausulen, Inhaltung, Meynung und Begreiffungen auch diese unsere extension kräfftig und mächtig seyn, stett, fest und unverbrüchlich gehalten werden, auch sie und ihre Nachkommen sich deren frewen, gebrauchen und geniessen sollen, von allermänniglich unverhindert. Und gebieten darauff allen und jeden Churfürsten, Fürsten, Geist- und Weltl. Prälaten, Graffen, Freyen, Herren, Rittern, Knechten, Hauptleuthen, Land-Vögten, Vitzthumben, Vögten, Pflegern, Verwesern, Ambtleuthen, Schultheißen, Burgermeisteren, Richtern, Räthen, Bürgern, Gemeinden, sonderlich aber allen und jeden Hoff-Richtern, Land-Richterr, Frey-Gräffen, Stuelherren, Frey-Schöffen, Zent-Richtern, Westphalischen und andern Richtern und Urtheilsprechern, und sonst allen andern unsern und des Reichs Unterthanen und Getreuen, in was Würden, Stands, oder Wesens die seyn, ernstlich und festiglich mit diesem Brieff, und wollen, daß sie offternendte Bürgermeister und Rath der Statt Cölln bey diesen unsern Gnaden, Begabungen, Freyheiten, auch dieser unserer ietzo ihnen auß Kayserlichen Milde und Gnaden gegebenen extension ruhiglich bleiben, schützen, schirmen, und sich deren frewen, gebrauchen, geniessen, und gäntzlich dabey bleiben lassen, hierüber nicht betrüben, beschweren, oder verhindern, noch des jemands andern zu thun gestatten, in keine Weise noch Wege, als lieb einem jeden seye, unser und des Reichs schwere Ungnad und Straff Sechtzig Marck löthiges Golds, auch die Pöen in obinserirten Privilegio begriffen, zu vermeiden, die ein jeder, so offt er freventlich hierwieder thäte, uns halb in unser und des Reichs Cammer, und den andern halben Theil offtgedachter Statt Cölln unnachläßlich zu bezahlen verfallen seyn solle. Mit Urkundt dieses Brieffs, besiegelet mit unserm Kayserlichen anhangenden Insiegel, der gegeben

gegeben ist in unser und des heiligen Reichs Statt Regenspurg, den dritten Tag Monats Aprilis, nach Christi unsers lieben Herrn und Seligmachers glorwürdigen Geburt im sechzehenhundert drey und zwantzigsten, unserer Reiche, des Römischen im Vierten, des Hungarischen im Fünfften, und des Bohemischen im sechsten Jahre.

FERDINAND.

Ad Mandatum Sacræ Cæsareæ Majestatis proprium.

Vt. **Peter Heinrich von Stralendorff.**

J. R. Pucher.

XXXIII.

Käysers Leopoldi Confirmation etlicher Privilegien der Stadt Cölln, und besonders des Privilegii de non appellando, de Anno 1659.

WIr Leopold von GOttes Gnaden, Erwöhlter Römischer Kayser, zu allen Zeiten Mehrer des Reichs, in Germanien, zu Hungarn, Böheimb, Dalmatien, Croatien und Schlavonien, ꝛc. Königh, Ertz-Hertzog zu Oesterreich, Hertzogh zu Burgundien, zu Brabandt, zu Stayr, zu Cärndten, zu Crayn, zu Lützenburgh, zu Würtenbergh, Ober- vnd Nieder-Schlesien, Fürst zu Schwaben, Marckgraff deß heiligen Römischen Reichs, zu Burgaw, zu Mähren, Ober- und Nieder-Laußnitz, Gefürster Graff zu Habspurgh, zu Tyroll, zu Pfierdt, zu Kyburgh vnd zu Görtz ꝛc. Landgraff im Elsaß, Herr auff der Windischen Marck, zu Portenaw vnd zu Salinß ꝛc. Bekennen offentlich mit diesem Brieff, vnd thuen kund allermänniglichen, daß vns die Ehrsahmen, vnsere vnd des Reichs liebe Getrewen, N. Burgermeister vnd Rath vnser vnd deß heiligen Reichs Statt Cöllen am Rhein, durch ihren gevollmächtigten Anwalt vnderthänigst vnd in glaubwürdiger Form vorgebracht etliche Privilegia vnd Freyheiten, damit sie vnd ihre Vor-Eltern von weylandt vnseren Vorfahren am Reich, Römischen Kaysern, gnädigst begabt worden, welche von Worth zu Worth hernach beschrieben stehen, vnd also lauthen ꝛc.

Inserantur **alle Privilegia, so in vorherstehender Confirmation befindlich.**

Vndt vns darauff obgedachte Statt Cöllen allervnderthänigst angeruffen vnd gebetten, daß wir alß ietztregierender Röm. Kayser ihnen nicht allein obeinverleibte althergebrachte Privilegia vnd Freyheiten, sondern auch forders die von weyland vnsern freundlich geliebten Herrn vnd Groß-Vatteren Kayser Ferdinando dem Andern, höchstseeligster Gedächtnuß, am dato Regenspurg den dritten Aprilis, Anno sechßzehenhundert drey vnd zwantzigh, bey Confirmation angeregter Privilegien ihnen zu Abstellungh der muthwilligen Procels auffs new ertheilte Extension vnd Erhöhungen ihres Privilegii de non appellando, von drey hundert biß auff siebenhundert Gold-Gülden, zu confirmiren und zu bestättigen, gnädiglich geruheten; Immaßen jüngstlich vnser vielgeliebter Herr vnd Vatter, Kayser Ferdinand der Dritte, Christmildester Gedächtnuß, vnterm dato 14. Septembris in Anno 1637. auch gethan hette; Deß haben wir gnädiglich angesehen solch der Statt Cöllen gehorsamb zimblich Bitt, auch die angenehme, getrewen vnd ersprießlichen Dienste, so ihre Vorfahren und sie weyland unsern hochgeehrten Vorfahren Röm. Kayseren und Königen, auch vns selbsten in mehr Wegh willfährigh erzeigt vnd bewiesen haben, vnd noch täglich thuen, vnd hinführo vns und dem H. Reich nicht weniger zu thuen gehorsamblich vrbietigh sein, auch wohl thuen können, mögen vnd sollen, vnd darumb mit wohlbedachtem Mueth, guthem Rath vnd rechter Wissen obvermelte ihre Privilegia, mit vnd sambt vnseres freundlichen geliebten Herrn vnd Vatters ihnen ertheilte Extension vnd Erhöhungh ihres Appellations-Privilegii gnädiglich confirmirt und bestättet; Confirmiren vnd bestätten ihnen solches alles auch hiemit von Röm. Kayserl. Macht Vollkommenheit, vnd aus besonderen Kayserl. Gnaden hiemit wissentlich in Krafft dieses Brieffs, vnd mainen, setzen und wollen, daß solche ihre Privilegia vnd Freyheiten, sambt vorangezogener Extension vnd Erhöhungh der Appellations-Summa, in allen ihren Worten, Puncten, Clausulen, Innhaltungen, Maynungen vnd Begreiffungen kräfftigh vnd mächtigh seyn, steth, vest vnd vnverbrüchlich gehalten werden, auch sie vnd ihre Nachkommen sich deren frewen, gebrauchen und geniessen sollen, von allermänniglich vnverhindert, vnd gebiethen darauff allen vnd jeden Churfürsten, Fürsten, Geistlichen und Weldtlichen, Prälaten, Graffen, Frey-Herren, Ritteren, Knechten, Hauptleuthen, Landt-Vögten, Vitzthumben, Vögten, Pflegeren, Verweseren, Ambtleuthen, Schultheißen, Burgermeisteren, Richteren, Räthen, Burgeren, Gemainden, sonderlich aber allen vnd jeden Hoff-Richteren, Landt-Richteren, Frey-Schöpffen, Stuel-Herren, Zent-Richteren vnd Vrtheilsprecheren, vnd sonst allen anderen vnseren vnd deß

Reichs Unterthanen und Getrewen/ weß Würden/ Stands oder Wesens die seyn/ ernstlich vnd festiglich mit diesem Brieff/ vnd wollen/ daß sie offternendte Burgermeister und Rath der Statt Cöllen bey obgehörten Gnaden/ Begebungen/ Privilegien/ Freyheiten/ deren Extension und Erstreckungh/ auch dieser vnserer Kayserlichen Confirmation vnd Bestättigungh ruhiglich bleiben/ schützen/ schirmen/ vnd sich deren frewen/ gebrauchen/ genießen/ und gäntzlich dabey bleiben lassen/ hierüber nicht betrüben/ beschwehren oder verhinderen/ noch das jemands anderen zu thuen gestatten/ in kein Weyß noch Wegh/ alß lieb einem jeden seye/ vnser vnd deß Reichs schwehre Vngnad vnd Straff/ sechßigh Marck löhtiges Golds/ auch die Poenen in obinserirten Privilegien begriffen/ zu vermeiden/ die ein ieder/ so offt er freventlich hierwider thäte/ vns halb in unsere und des Reichs Cammer/ vnd den anderen halben Theil offtgedachter Statt Cöllen vnnachläßlich zu bezahlen/ verfallen sein solle; Mit Vrkund dieses Briefs besiegelt mit vnserem Kayserlichen anhangenden Insiegel/ der geben ist in vnser Statt Wien/ den 4ten Junii 1659.

LEOPOLD.

Vt. Georg Ulrich, Graff zu Wolckenstein.

Ad Mandatum Sac. Caes. Majest. proprium.
Wilhelm Schröder.

XXXIV.

Friedens- und Vergleichs-Puncta, wie auch Neben-Recess, so zwischen Chur Cölln und dero Ertz-Stifft/ an einem: dann Bürgermeister und Rath der Stadt Cölln/ am andern Theile/ Anno 1672. **geschlossen worden/ stehen oben** in Parte Speciali **dieses Werckes/ unter Chur Cölln/** pag. 460.

XXXV.

Käysers Leopoldi Mandatum **an die also genannte Gaffeln der Stadt Cölln/ daß sie sich/ bey Straffe der Acht und Ober-Acht/ dero** Commission **gehorsamst unterwerffen sollen/** de Anno 1683.

WIr Leopold von GOttes Gnaden/ Erwählter Römischer Käyser/ zu allen Zeiten Mehrer des Reichs/ in Germanien/ zu Hungarn/ Böhmen/ Dalmatien/ Croatien und Sclavonien König/ Ertz-Hertzog zu Oesterreich/ Hertzog zu Burgund/ Steyer/ Cärndten/ Crain und Würtenberg/ Graff zu Tyrol: Fügen allen und jeden unsern und des H. Reichs Stadt Cölln also genanden Gaffeln/ und denen bey jetzigen allda obschwebenden schweren Mißverständnüssen aufgeworffenen Commissarien hiemit zu wissen/ wie daß uns höchstmißfälligst vorkommen/ was Gestalt unserer aus väterlicher sonderbahrer Sorgfalt/ zu gütlicher Hin- und Beylegung aller zwischen euch und erstgedachtem Rath entstandenen Spenn- und Irrungen angeordnete Käyserliche Commission ihr euch nicht allein/ wie euer schuldigster Gehorsam es erfordert/ eine Zeit hero nicht begvehmet/ sondern auch so gar dahin angemasset/ über den Rath allda/ als eure vorgesezte Obrigkeit/ euch zu erheben/ die Bürgerschafft für euch zu citiren/ und über ein und anders zu examiniren/ ja so gar einige Criminal-Execution fürzunehmen/ euch unterfangen/ auch andere/ und solche Extremitäten zu ergreiffen daß daraus sowohl die gemeine Ruhe und Wohlfarth/ als euer selbst eygenes Wesen gekränckt/ ja wohl gar in höchste Gefahr und Ruin gerathen nicht weniger andere benachtbarte mithin in unverantwortliche Gefahr und Schaden mit implicirt werden dörfften; Wann uns nun aber allerhöchstitragenden Käyserl. Ampts wegen obliegen will/ solchem allen in die Länge weiter nicht nachzusehen/ sondern diesem höchstgefährlichen Unwesen/ so viel möglich und bey Zeiten/ vorzukommen; Als gebieten wir euch obgedachten allen und jeden Gaffeln/ und deren aufgeworffenen Commissarien von Röm. Käyserl. Macht/ bey des heil. Reichs Acht und Ober-Acht/ auch Verlust jedes Leibs und Lebens/ Privilegien/ Haab/ Güttern/ wo dieselbe anzutreffen seyn werden/ daß ihr alsobald/ und im Angesicht dieses unsers Käyserl. Gebotts/ alle eure unternommene Excessen/ Fürnehmen und Thätlichkeit ab- und einstellet/ derselben und dergleichen euch fürtershin gäntzlich enthaltet und müßig gehet/ obgedachter unserer angeordneten Commission gehorsambst untergebet/ und derselben Statt thut/ und darüber unserer fernern gerechtigsten Kayserl. Verordnung gewärtig/ hierinn nicht säumig oder ungehorsam seyet/ als lieb euch ist/ unser und des heil. Reichs Ungnad/ und obgemeldte Straff zu vermeiden/ das meynen wir ernstlich. Geben in unser Stadt Wien/ den 24. Junii Anno 1683. Unserer Reiche des Römischen im fünff und zwantzigsten/ des Hungarischen im acht und zwantzigsten/ des Böhmischen im sieben und zwantzigsten.

LEOPOLD.

(L.S.)

Vt. Leopold Wilhelm, Graff zu Königseck.

Ad Mandatum Sac. Caes. Majest. proprium.
Frantz Martin von Mentzhengen.

XXXVI.

XXXVI.

Käysers Leopoldi eventualis Declaratio Banni, **wider die bey der Göllnischen Unruhe befindlichen Rädelsführer/ Gülch/ Märtens und Sare genannt/** de Anno 1683.

DEmnach der Röm. Kays. Maj. unserm unserm allergnädigsten Herrn höchstmißfälligst vorkommen/ was massen ihren in der Zeit hero/ in dero und des H. Reichs Stadt Cölln/ zwischen N. Bürgermeistern und Rath/ und der Bürgerschafft allda entstandener Unruhe/ ergangenen gerechtesten Kayserl. Mandaten/ Rescripten und Decreten/ von ein- und andern daselbst schuldigst nicht nachgelebet/ sondern denselben/ in specie aber von dem also genannten Nicolas Gülch/ Georgen Märtens/ und Abrahamen Saren vielmehr hochstraffbarlich zugegen gehandelt und verfahren worden: Als ist erst allerhöchstgemelder Ihro Kayserlichen Majestät ernster Befehl hiemit/ daß alle und jede Burgermeister/ Rath und Bürger obgemeldter dero und des heiligen Reichs Stadt Cölln bey Straff des Banns/ wie derselbe in denen Reichs-Satzungen verordnet/ sambt dessen dabey angehenckten verschiedenen Straffen/ absonderlich aber obernanter Gülch/ Märtens und Sar/ alsobald und in Angesicht dieses Kayserlichen Decrets, denen währender daselbst entstandener Unruhe und Stritigkeit ergangenen gerechtesten Kayserlichen Mandaten Rescripten und Decreten gehorsambst nachleben/ und daß solchem allen ein völliges Genügen/ geleistet/ innerhalb Monats-Frist an dem Kayserlichen Hoff sich unterthänigst erklären/ und glaublich dociren. Und werden diesemnach oberührte Bürgermeister und Rath dero Kayserlichen und des heiligen Reichs Stadt Cölln/ auch alle und jede derselben Eingesessene/ Getreue/ oballerhöchstgemeldter Ihrer Kayserlichen Majestät gehuldigte Bürgerschafft/ hiemit wohlmeynend und ernstlich ermahnet/ mehrerwehnten Gülch/ Märtens und Sar/ sampt ihren Zustand/ diesem Kayserlichen Decret zuwider keines Weges beyzupflichten/ weniger denselben in ihren höchststraffbahren Verfahren gehülfflich zu seyn/ oder dieselben in einigerley Weiß oder Weg zu schützen/ zu beherbergen. oder mit ihnen umzugehen/ sondern vielmehr davon abzuhalten/ und respective dieselbe in allem zu verlassen/ wann sie nicht an deren Ubertrettung sich theilhafftig und mitpflichtig machen wollen. Mit der angehengten Warnung/ daferne sie deme allen nicht gehorsamblich nachleben werden/ sie jetzt als dann/ und dann als jetzt/ in den Bann obgemeldter Massen würcklich gefallen/ und darinn erkläret seyn/ einfolglich ihr Leib und Leben/ Haab und Gut/ Ehr und Leymuth/ einem jedwedern frey gegeben seyn und werden solle. Wornach sich ein jeder zu richten/ und vor Schaden und Unheyl zu hüten wissen wird. Signatum zu Paßau/ den 16. Augusti 1683.

(L.S.)

Vt. **Leopold Wilhelm/ Graff zu Königseck.**

Frantz Martin Mentzhengen.

XXXVII.

Käysers Leopoldi Protectorium, **vermöge dessen er alle Bürger und Einwohner der Stadt Cölln/ so sich dero** Commission **gehorsambst** submittiret, **in des heiligen Römischen Reiches besondern Schutz und Schirm genommen/** de Anno 1683.

WIr Leopold von GOttes Gnaden/ erwählter Römischer Kayser/ zu allen Zeiten Mehrer des Reichs/ in Germanien/ zu Hungarn/ Böhmen/ Dalmatien/ Croatien und Sclavonien/ König/ Ertz-Hertzog zu Oesterreich/ Hertzog zu Burgund/ Steyer/ Kärndten/ Crain und Würtenberg/ Graff zu Tyrol ꝛc. bekennen öffentlich mit diesem Brieff/ und thun kund allermänniglich; Demnach wir aus gewissen erheblichen uns bewegenden Ursachen/ zumahln sonderbahrer väterlichen Sorgfalt/ in denen zwischen N. Bürgermeister und Rath unserer und des heiligen Reichs Stadt Cölln/ und der Burgerschafft allda entstandenen schweren Strittigkeiten/ bewogen worden/ unsere Kayserliche Commission anzuordnen/ und uns dabey gnädigst versehen/ es würde solcher von männiglich/ zumahln selbige allein zu ihrem allen und jeden Guten und Besten angesehen/ wie es ihre/ und eines jeden obliegende Schuldigkeit/ Respect und Gehorsam erfordert/ Statt gethan/ submittirt und nachgelebet worden seyn. So haben wir doch höchstmißfällig vernehmen müssen/ daß zwar einige wenige sich derselben gehorsamst submittiret und bequemt/ andere und die mehreste aber/ nicht allein ihrem obliegenden schuldigstem Gehorsam und Respect zugegen halsstarrig entzogen/ und dabey nicht eingefunden/ sondern vielmehr ein und andere davon freventlich abzuschrecken/ zu betröhen/ und zu verleiten sich hochstraffbarlich anmassen/ worüber wir unser gebührendes Einsehen zu haben nicht ermangeln werden. Wie wir nun aber diejenigen welche sich oberwehnter unserer Kayserl.

Commission gehorsambst submittirt, und noch ferner derselben, und zwar alsobald gehorsambst submittiren, und unserm disfalls ergangenem Kayserlichen Decret gemäß, innerhalb dreyen Tagen bey sothaner unserer angeordneten Kayserlichen Commission erklären werden, aus uns beywohnenden Ursachen in unsern und des heiligen Reichs sonderbahren Schutz, Schirm und Protection, sampt allen den ihrigen angehörigen Dienern, Verwandten, und die ihnen zu versprechen stehen, deren Leib, Haab und Güter, liegend und fahrend, wie und wo die gelegen, nichts davon ausgenommen, empfangen und aufgenommen haben, empfangen und aufnehmen auch selbige hiemit von Röm. Käyserlicher Macht Vollkommenheit, und in Krafft dieses Brieffs, in solchen unsern und des heil. Röm. Reichs Special-Schutz, Schirm und Protection also und dergestalt, daß sie aller Orten sicher und ruhig seyn und bleiben, handeln und wandeln, passiren und repassiren, und sich aller Rechten, Gerechtigkeiten und Immunitäten gebrauchen und geniessen sollen und mögen, ohne männigliches Irren oder Verhindern. Und gebieten darauf allen und jeden Churfürsten, Fürsten, Geist- und Weltlichen, Prälaten, Grafen, Frey-Herren, Rittern, Knechten, Land-Marschallen, Land-Hauptleuten, Land-Voigten, Hauptleuten, Land-Richtern, Schultheissen, Burgermeistern, Kündigern der Wappen, Ehrnholten, Persevanten, Richtern, Räthen, Bürgern und Gemeinden, und sonst allen andern unsern und des Reichs, auch unserer Erb-Königreich, Fürstenthumb und Lande Unterthanen und Getreuen, was Würden, Stands oder Wesens die seynd, absonderlich aber unserer und des heil. Reichs Stadt Cölln N. Bürgermeister, Rath und der Bürgerschafft samptlichen und jeden insonderheit, hiemit ernstlich, und wollen, daß sie alle diejenige, so obgedachter massen unserer angeordneten Kayserl. Commission allda sich gehorsamst submittiret haben, auch noch ferner ihrer obliegenden Schuldigkeit, Respect und Gehorsam nach submittiren werden, deren Leib, Haab und Güter, liegend und fahrend, ihre Angehörige, Verwandten, Diener, und die ihnen zu versprechen stehen, in keine Weiß und Weg, wie solches immer geschehen könne oder möge, heimlich oder offentlich anfechten, bekümmern, verstricken, betrüben, verhindern, auf- oder gefänglich anhalten, betröhen und beschädigen, sondern dieselbe bey diesem unsern Kayserl. und des Reichs sonderbahrem Schutz, Schirm und Protection ruhiglich und sicher seyn, und deren Recht, Gerechtigkeit und Immunitäten in allem bleiben und geniessen lassen, als lieb einem jeden ist, unser und des heil. Reichs schwere Ungnad zu vermeiden, und darzu eine Pœn von 20. Marck löthigen Goldes, so offt ein jeder freventlich hierwider thäte, halb in unser und des H. Reichs Cammer, und den andern halben Theil dem beleydigten Theil unnachläßig zu bezahlen, verfallen seyn solle. Urkund dieses Brieffs, gesiegelt mit vorgetrucktem unserm Kayserl. Secret-Insiegel. Gegeben zu Passau, den 16. Augusti 1683. Unserer Reich des Römischen im 26. des Hungarischen im 29. und des Böhmischen im 27.

Leopold.

(L.S.)

Vt. **Leopold Wilhelm, Graff zu Königsegk.**

Ad Mandatum Sac. Cæs. Majestatis proprium.

Frantz Martin von Menßhengen.

XXXIIX.

Urtheil der Käyserlichen Commission, über den Haupt-Rädelsführer in der Cöllnischen Unruhe, Nicolaus Gülch genannt, vermöge dessen ihm die 2. ersten Finger an der rechten Hand mit einem Beyle, der Kopff aber mit dem Schwerdt abgehauen werden sollen, de Anno 1686.

NAchdeme aus dem in Kayserl. Commission über den Stadt-Cöllnischen Tumult geführten Inquisitions- und Executions-Procels sich befunden hat, daß gegenwärtiger in Jahr 1685. alhier zu Mühlheim, den 11. Aug. declarirter Aechter Nicolaus Gülch, gewesener Burger und Linden-Krämer in Cölln, der Haupt-Rebell und Rädels-Führer der gantzen Sedition von Anbegin gewesen, dabey beharrlich verblieben, und seiner vielfältig hochstraffbaren Mißhandlungen allerdings überzeuget worden. Was massen nemblich derselbe unter allen Auffrührern der Urheber, Vorgänger und Director gewesen, auff offenen Straßen, Gaffelen und andern Versamlungen offentlich aus dem Verbund und Transfix (welches die Haupt-Gesetze der Stadt begriffen) vorgelesen und gleichsam geprediget, dieselben verkehrter Weiß ausgeleget, dadurch das gemeine unwißende Volck verführet, und auff einen Irrweg, auch in Haß gegen den Magistrat gebracht; Nicht allein viel schädliche Vor- und Anschläge auff denen Zünfften münd- und schrifftlich selbst proponiret, sondern auch andere desgleichen zu thun beordert, angefrischt und geschickt, zumahlen höchst-ärgerliche dergleichen consilia mehr unter seinen Brieffen verwahrlich auffbehalten, welche dahin angesehen gewesen, den Banner-Rath abzuschaffen, einen Protector aufzuwerffen, welcher die Macht haben solle, die Gemeinde nach Belieben zu versammlen, über den Rath zu inquiriren, denselben nach Befinden gantz oder zum Theil über einen Hauffen zu werffen, inmassen er diese seine Intention mit der That selbst bekräfftiget, und sich des Obrigkeitlichen Regiements in der Stadt als ein angebender Præses Provinciæ, unterm Nahmen der gantzen Burgerschafft, boßhafftiger falscher Weise angemasset, die Stadt-Thor nach Belieben öffnen und sperren lassen, die Parole oder Losung selbst münd- und schrifftlich ausgetheilet, oder solches zu thun andern seines Anhangs befohlen, durch seine alleine Direction die Stück auff den Rath-Platz gegen den Magistrat, vor unterschiedliche Zünffte und Straßen pflantzen, die gantze Gemeinde (unter Straff) auff den Zünfften mit Gewehr zu erscheinen nöthigen, und durch seinen Anhang die gantze Stadt in Auffruhr bringen, das Rathhauß, Zeug- und Kornhauß einnehmen lassen, und also seiner ordentlichen Obrigkeit auff einmahl allen schuldigen Gehorsam, Respect und Gewalt entzogen, gegen die Burgermeister und Rath, als seine vorgesetzte Obrigkeit, höchstärgerliche Schmäh- und verkleinerliche Nachreden offentlich geführet, dessen vornehmste Mit-Glieder zu deroselben höchsten Spott und Beschimpffung, auch den Obristen und Stadt-Commendanten hin und wieder ohne erkannten Rechtens, schleppen, stossen, und in Hafften nehmen lassen; Ferner hat er sich gegen den gantzen Rath vermessentlich auffgelehnet, denselben (wider seinen theuer geschwornen Eyd und Pflicht) seines rechtmäßig gebührenden Rath-Sitzes verstossen, diejenige Burger, welche sich der Käyserl. allergnädigsten Commission gehorsambst ergeben und submittiret, auch Käyserl. Protection angenommen gehabt, an Ehren und Gut aufs allerärgste verfolget, exequiret, der Stadt verwiesen, Nasen und Ohren abzuschneiden, ja die Hälß brechen, und todt schlagen zu lassen, betrohet, sich zu allen diesen Unthaten einer falschen Legitimation oder Vollmacht, im Nahmen aller Aemter und Zünfften, gebrauchet, benebens zu Fortsetzung seines bösen Vorhabens sich aus der Gemeinde Commissarien aufgeworffen, und in viel verschiedene Zünffte, so die von gemeldten Aechtern selbst zu deren Authorität aufgerichtete Vollmacht nicht einrichten, einwilligen, noch gegen ihre Obrigkeit dieselbe versiegeln lassen wollen, ist derselbe Aechter mit gewaffneter Hand hinzu gefallen, und mit gewaltiger Aufschliessung und Erbrechung eiserner starcker Schlösser, Bande und Riegeln, gar auf denen in die Kirche GOttes refugiirt gewesenen Gaffel-Kisten, durch seinen ihm erworbenen aufrührischen Anhang, die Siegel zuwegen gebracht, mit diesen seinen aufgeworffenen Commissarien ein eigenmächtig Consistorium oder Gericht auff dem Zunfft-Hauß Himmelreich formiret, vor dasselbe die inhafftirte Burgermeister und Raths-Personen bescheiden lassen, sich selbsten zu Klägern, Examinatoren und Richtern gestellet, einen jeden nach Belieben mit Geld-Straffen belegt, und unter falschen Schein sothaner Vollmachten, denen Käyserlichen vielfältigen Mandaten, Warnungen, Abmahnungen und Betrohungen niemahlen gehorsamet, hingegen sich denselben vor und nach der Achts-Erklärung, biß zu gegenwärtiger Stund, heilloser und unverantwortlicher Weise widersetzet, und die Kayserliche allerhöchste Jurisdiction über seine Person annoch nicht erkennen will; Er auch zu Behauptung seiner angefangenen Sedition allerhand unziemliche Wege und Mittel ergriffen, die Kayserliche allergnädigste Commission zu eludiren, dieselbe vor der Populace der Fallität beschuldiget, und daß dieselbe durch unwahren Bericht des Kayserlichen Herrn Abgesandten erworben wäre, vorgegeben, dabey zu wegen gebracht, daß durch verschidene Gaffelen-Schlüß, wohlermelter Kayserl. Herr Abgesandter innerhalb 24. Stunden aus der Stadt zu weichen verwiesen worden, die Herren Subdelegirte ungebührenden widerrechtlichen Verfahren offentlich beschrieben; ferner zugesehen und nicht geändert, noch bestraffet, daß der hochlöblicher Commission Secretarius von der Rathstuben, durch einige seines Anhangs, wider Kayserlichen allerhöchstschuldigsten Respect thätlich verschimpffet, gestoßen mit Worten geschmähet und betrobt worden, die an verschiedenen Häusern in der Stadt unchristlich verübte Gewalt Mord, Plünderung da ers wohl gekönt nicht gewehret über die bekannte Thäter nicht inquiriret, dieselbe in kein Straff ziehen lassen, ja noch wohl die Unthaten gelobet und gut geheißen, derowegen er dann als ein Verletzer der Kayſ. Hoheit und Maj. in der Kayſ. Maj. und des H. Röm. Reichs Acht, als ein gemeiner des Reichs Feind erkläret, und Leib und Leben, Haab und Gut männiglichen Preiß gegeben und erlaubet worden. Deme ungeachtet aber hat er sich auch nach solcher Achts-Erklärung in den Rath getrungen, und bey dem Syndicat Amt sich zu manuteniren unterstanden, biß er endlich gefänglich eingezogen worden. Als ist solchem allen nach erkant, daß wider obgemeldten Nicklas Gülch die von allerhöchstgedachten J. K. M. rechtmäßig ergangene Achts-Erklärungs-Urtheil, umb vor angezogener und vieler anderer aufrührischen Mißhandlungen willen, zu Schützung der Frommen, ihme zu wohl verdienter Straff, und andern, zum abscheu-

scheulichen Exempel zu vollziehen seye, dergestalt, daß er dem Nach-Richter an die Hand zu geben, die zwey vordere Finger ihm an der rechten Hand auf einem Stock abgeschlagen, hernach mit dem Schwerdt vom Leben zum Tod gerichtet, der Leib auf dem Galgen-Platz bey Mühlheim begraben, der Kopf aber auf eine eiserne Stange zu Cölln auf den Bäyern-Thurn gestecket, und alle seine Güter dem Käyserlichen Fisco zu Gutem eingezogen; Sein Wohn-Haus (jedoch mit Vorbehalt billiger Vergnügung deren darauf an einigem Schein specialiter versicherter Creditoren) niedergerissen und geschleiffet, der Platz nimmer gebauet, sondern eine Säule allda aufgerichtet, und zu des Achters ewigen Schande desselben Unthaten und Verbrechen beschrieben werden sollen.
Mühlheim den 23. Februar. 1686.

XXXIX.

Urtheil der Käyserlichen Commission, Krafft dessen Anthon Westhof, ein Mit-Urheber der Cöllnischen Unruhe, zum Stauppen-Schlag und ewiger Landes-Verweisung condemniret worden, de Anno 1686.

WEilen derselbe in allhiesigen aufrührischen Händeln, denen bösen Rathschlägen des Gülchs und Saxen, seiner Mit-Aechtern von Anfang mit beygewohnet, nicht allein auff seiner, sondern auch auff andern Zünfften derselben unziemlich ärgerliches Gesuch auswürcken und promoviren helffen, die Trommel gerühret selbst auff den Straßen ausgeruffen, daß die Bürger sich auf die Gaffelen mit Gewehr erheben sollen, und also den Tumult, so viel an ihme gewesen, vermehret, beym Anlauff des Raths mit fornen dran gewesen, bey Einnahm des Zeug-Hauses die Rotte der Tumultuirer geführet beym gewaltthätigen Anfall des Churfürstl. Gräffen und Schöffen auf der Tranck-Gaßen mit gewesen auf der Schmidt-Zunfft mit über- und angewesen, als durch offentlichen Ausruff allen denen, so mit plündern wolten, die große Bürgerschafft ohnentgeltlich versprochen worden. Er selbst, eigener Geständnüs nach, an zweyen Orten bey der Plünderung gewesen, auch in allen nach des Aechtern Gülchs Willen und Befehl angeschickt, sich zu einem Deputirten nacher Lintz mit aussetzen und ernennen lassen, der Käyserl. allergerechtesten Commission immer widerstrebet, die ihme zum Besten vom Herrn Käyserl. Abgesandten mündlich gethane Warnung und Abmahnung verachtet, auf seiner Zunfft mit Hülffers-Hülff seines Anhangs es dahin gebracht, daß die Käyserl. Commission nicht anzunehmen, sondern den Käyserl. Herrn Abgesandten innerhalb 24. Stunden aus der Stadt zu weisen geschlossen worden, mit diesem Schluß zu den andern Zünfften gelauffen, und desgleichen Gaffel-Schluß, zu Despect der R. Käyserl. Maj. und dero Käyserl. Commission ausgewürcket, dadurch sich grosses Vermögen und Autorität bey dem unwissenden gemeinen Volck erworben, sich immerhin den Käyserlichen Mandaten entgegen gesetzet, auch nachdeme demselben zu Lintz das Käyserl. gerechteste Mandat der Achts-Bedrohung insinuiret worden, bey seiner Wiederkunfft von dem aufrührischen Vorhaben nicht abgestanden sondern in seinen bösen Händeln continuiret, und sich würcklich am 2. Augusti nechstverwichenen Jahrs in die Acht erklären lassen. Ob nun auch zwar gegen demselben, umb dieser seiner schweren Unthaten und Verbrechen halber, die gerechteste Urtheil der Achts-Erklärung an ihme zu vollstrecken wäre: So wird dannoch die über ihn erkannte Leib- und Lebens-Straffe, aus erheblichen darzu bewegenden Ursachen dahin gemildert und geändert, daß er dem Nachrichter an die Hand gegeben, von demselben durch die gantze Freyheit Mühlheim den Rhein hinabwerts mit Ruthen gestrichen, der drey Ertz-Bischoff und Churfürstenthumen Mäyntz, Trier und Cöllen, immer und ewig verwiesen seyn und bleiben solle.
Publicatum Mühlheim den 23. Febr. 1686.

XL.

Urtheil der Käyserlichen Commission, worinne der dritte Rädelsführer bey der Cöllnischen Unruhe, Abraham Saxe genannt, zum Schwerdte verdammet worden, de Anno 1686.

NAchdeme derselbe nach Außweiß der Inquisitions-Acten, von Anbegin des durch seinen Mit-Aechtern Nicklas Gülch, erweckten Aufruhrs, demselben in allen seinen verübten Ubelthaten sich beypflichtig gemacht, dessen rechtlich überzeuget worden, auch seiner eigenen Bekantnüs nach, derjenige gewesen, welcher besagten Gülch (als derselbe, aus eines Ehrsamen Hochweisen Raths Befehlch bey den Lungen-Brüdern zu heilsamer burgerlicher Correction hingesetzet, und zum Gehorsam verwiesen worden) unter den ersten besucht, desselben Schrifften angenommen, auff den Zünfften herumb getragen, die Gemeinden angeregt, daß sie mit grosser Ungestüm an den Magistrat, umb dessen Restitution getrungen, und dieselbe zu wegen gebracht, auch immerfort der Käyserlichen Commission entgegen gestanden, aus dem Verbund und Transfix geprediget, denselben in verkehrten Sinn ausgeleget, den Käyserlichen rechten Verstand und Auslegung verachtet, allein zu dem Ende unter der Gemeind einen Tumult (wie geschehen) zu erwecken, und dieselbe in die Waffen zu bringen, darauff den regierenden Burgermeister mit einer grossen Menge Volcks betrohlich angelauffen, bey der spathen Nacht Raths-Versammlung anstellen wollen, sich zum Commissario aufwerffen lassen, ferners mit seinen Mit-Aechtern und Haupt-Rädelsführern Gülch das Regiment gleichfalls getheilet, und von demselben und seinen Mit-Commissarien die Austheilung der Parole und Passen über- und angenommen, den Banner-Rath und Magistrat, seine ordentliche Obrigkeit, mit unziemlichen Gesuch und Gefolg vieler gewaffneter Leute, angelauffen, das Wort vor dieselbe gethan, darnach die Abwerffung des gantzen Raths, gegen geschworne Eyd, nicht allein einrathen und beschließen, sondern in eigener Person gewaltthätig mitwürcken helffen, desgleichen, eigener Bekäntnüs nach, in die Arrestirung, Thürnung und Bestraffung der Herren des alten Raths, nicht nur gehelet, sondern dieselbe selbst verrichtet.

Weiter ist erwiesen, daß besagter Aechter Abraham Sax, umb nur eine lindere Gefängnüs zu gestatten, von der arrestirten Hausgenossen Geld erpreßet, als vermeynter und auffgeworffener Commissarius sich in den Rath hineingedrungen, gegen Käyserl. Mandata cassatoria und Verbott, solchen seinen Rath-Sitz biß zur Achts-Declaration continuiret, auch nach deren Publication den Rath nicht quittiren wollen, auff dem Rathhauß mit Pistohlen bewehrt erschienen, umb diejenigen, welche ihm und seinen Mit-Aechter Gülch nicht beyfallen wollen, zu intimidiren, bey allen Anläuffen gewesen, in specie auff den heiligen Pfingst-Tag des Morgens umb 4. Uhr die Trommel gerühret, die Stadt durchlauffen, und die Gemeinde in Wehr und Waffen gebracht, die in der Stadt Cölln verübte Plünderung, dabey ein Banner-Herr todt geschossen worden, indeme gut geheissen, und für genehm gehalten, daß er über die bekannte Thäter, so er wohl vermögt, im geringsten nicht inquiriren, noch dieselbe zur Straff ziehen helffen, den schimpflichen Gaffel-Schluß wider die Käyserl. Commission und den Herrn Abgesandten, so viel an ihme gewesen, nicht allein auf seiner, sondern auch auf andern Zünfften helffen auswürcken. Endlich fast bey allen, Zeit währendem langwierigen Tumult und Aufstand in Cölln, verübten groben Ubelthaten und Mißhandlungen selbst gegenwärtig über- und angewiesen, seines Mit-Aechters Gülch unverantwortliches Verfahren, eigener Außsag nach, erkannt, dannoch von demselben nicht abgewichen, noch denen Käyserl. allergerechtesten Mandaten gehorsamet, dannenhero in die Käyserliche und des heiligen Reichs schwere Ungnad sich selbst muthwillig gestürzet und erkläret worden.

Solchem allen nach ist erkannt, daß die wider ihn, obgemeldten Abraham Saxen, ausgelassene gerechteste Urtheil der Achts-Erklärung zu vollziehen, und derselbe, umb obgeregter unterschiedl. seiner Excessen und Mißhandlungen willen, als ein Mitgänger der Aufrührer und Tumultuanten, meyneydig, und des vergangenen Lasters der Verletzung allerhöchster Käys. Maj. überwiesener Aechter, dem Nach-Richter unter die Hand gegeben, und auf der Richt-Statt gleichmäßig zu wohlverdienter Straff, und andern zum abscheulichen Exempel, ihm der Kopff abgeschlagen, und mit dem Schwerdt vom Leben zum Tod gerichtet werden, sein Cörper auf den Galgen-Platz bey Mühlheim begraben, der Kopff aber in die Höhe, auf S. Cuniberti Thurn in Cöllen, auf einer Stangen aufgestecket, seine Güter eingezogen, und dessen Kinder der Stadt Cölln ewiglich verwiesen seyn und bleiben sollen.
Publicatum Mühlheim den 23. Februar. 1686.

XLI.

Käysers Leopoldi Decretum an dero Commission zu Cölln, die Johann Jacob Billstein, Complici, in Ansehung der Restitution seines empfangenen Salarii, ertheilte Begnadigung betreffend, de Anno 1687.

VOn der R. Kayſ. Majeſt. unſers allergnädigſten Herrns wegen, Joh. Jacob Billstein hiemit anzuzeigen, was Gestalt derselben in Unterthänigkeit referiret worden, wie ungebührlich er sich in der nechsthin in dero und des H. Reichs Stadt Cölln entstandener und währender Unruhe in ein und andern verhalten, daß erstgedachte Jh. Käys. Maj. gnugsame Ursach gehabt hätten, mit fernerm Einsehen gegen ihm zu verfahren, dieweiln er aber sein empfangenes Salarium restituiret, alß lassen es dieselbe aus sonderlicher Kayſ. Gnad und Milde lediglich bey der Restitution seines Salarii bewenden, ihme Billstein aber hiemit ernstlich befehlen und ermahnen, daß er künfftig nicht allein für sich selbst ruhig und friedlich seye, sondern auch andere insgemein und insonderheit dahin anweise und befördere, damit im widrigen nicht nöhtig seye, andere ernst- und nachdrücklichere Verordnung gegen ihm ergehen zu lassen. Signatum zu Wien, unter J. Käys. Maj. hervorgedruckten Secret-Innsiegel, den 14. Aprilis Anno 1687.

Vt. Leopold Wilhelm, Graff von Königsegg.
(L.S.)

XLII.

XLII.

Anderweites Käyserliches Decretum **an ermelte** Commission, **dem Wallram Rodenkirchen, gewesenen Bürgermeister, als gleichmäßigem** Delinquenten **in der Cölnischen Unruhe, wegen seines wiedergegebenen** Salarii, **die Begnadigung anzuzeigen, und deßwegen einen** Revers **von ihm abzufordern,** de Anno 1687.

VOn der Röm. Kayserl. Majest. unserm allergnädigsten Herrn, Wallram Rodenkirchen hiemit anzuzeigen, was massen derselben in Unterthänigkeit und vmständig referiret worden, welcher Gestalten er sich bey der in dero und des H. Reichs Stadt Cölln entstandener Vnruhe, sonderlich bey seinem damahl obgehabten Rent- und Burgermeister-Ambt gröblich vergriffen, und dasjehnige gar nicht betrachtet, was ihme von Ambts wegen, und zu Beruhigung der Stadt obgelegen gewesen, deswegen oballerhöchstgedachte J. Käys. Maj. gnugsame Vrsach hätten, mit verdientem scharffen Einsehen gegen ihme zu verfahren, nachdeme er iedoch das unrechtmäßige genossene Salarium schon restituiret, alß lassen es dieselbe darbey, und wollen benebens ihme dem Rodenkirchen für dießmahl anderwerte Bestraffung aus Käyserl. Gnad und Milde nachsehen, auch ihme die resolvirte General-Amnestie mit geniessen lassen, wann er zuförderst einen Revers von sich stellen werde, daß er nicht allein gegen niemanden sich vindiciren, sondern auch hinführo ruhig und friedlich in der Stadt allda verhalten, und alle gute Einigkeit zu stifften sich befleissen wolle, damit man in verhofftem widrigen Fall das Alte mit dem Neuen unnachläßig abzustraffen nicht gemüßiget werde. Signatum unter mehr allerhöchstgedachter Ihrer Käyserl. Majestät hervorgedrucktem Secret-Innsiegel, den 14. April. Anno 1687.

Vt. Leopold Wilhelm, **Graff von Königsegg.**

XLIII.

Käysers Leopoldi Decretum **an dero** Commission **zu Cölln, das sie Arnold Judendunck, einem** Complici, **die ewige** Relegation **andeuten, und die geschworne Urphed von ihm nehmen, bey erfolgter Wegerung aber mit der** Execution **wider ihn verfahren solle,** de Anno 1687.

VOn der Röm. Kayserl. Majest. unsers allergnädigsten Herrns wegen Arnold Judendunck hiemit anzuzeigen, was Gestalten derselben glaubwürdig vorgetragen worden, auch an sich selbsten kund und offenbahr seye, wie er Judendunck sowohl bey dem Anfang als auch in währender Unruhe in dero und des heiligen Reichs Stadt Cölln, schwer vergriffen, und gröblich mißhandelt, und zwar dergestalt, daß erst allerhöchst gedachte Jhro Kays. Maj. gnugsame befügte Ursach gehabt hätten, mit der Schärffe gegen ihme ferner verfahren, auch gestalten Dingen nach, mit Leib- und Lebens-Straff an ihme vollziehen zu lassen; So haben dieselbe jedoch die Gnad und Milde dießmahl der Schärffe vorziehen, und ihme allein mit ewiger Relegation aus vorbesagter Stadt Cölln, dergestalten belegen lassen wollen, daß er sich innerhalb 3. Tagen von der Insinuation dieses Decreti an zu rechnen, mit all den Seinigen aus mehrermeldter Stadt Cölln begeben, und bey Vermeydung schärffern Einsehens nicht mehr in derselben betretten, noch einige Correspondenz nach derselben durch sich oder andere führen, oder führen lassen, und solchen allen nachzukommen, und an niemanden, er sey wer er wolle, heim- oder offentlich, in Schrifften oder sonsten zu vindiciren, eine **geschworne Urphed** von sich stellen solle, gestalten dann mehr allerhöchst ernandte Jhre Kayserl. Majest. auff nicht versehende Renitentz würckliche Execution gegen ihnen vollziehen zu lassen, dero Kays. Commission gnädigst auffgetragen, und mit gegeben haben. Signatum zu Wien, unter offtgedacht Jhro Kays. Maj. hervorgedruckten Secret-Innsiegel, den 14. Aprilis Anno 1687.

Vt. Leopold Wilhelm, **Graff zu Königsegg.**

(L.S.)

Franz Martin **Menßhengen**/ mppr.

XLIV.

Käysers Leopoldi Mandatum **an den** Magistrat **und Bürgerschafft zu Cölln/ daß sie sich aller** Correspondenz **mit dem relegirten Arnold Judendunck enthalten sollen,** de Anno 1687.

WIr Leopold **von GOttes Gnaden**, erwehlter Römischer Kayser zu allen Zeiten Mehrer des Reichs ꝛc. Entbiethen Burgermeister und Rath, wie auch der gantzen Burgerschafft unser und des H. Reichs Stadt Cölln, unser Kays. Gnad, und fügen euch hiemit zu wissen; demnach Arnold Judendunck sich sowohln bey dem Anfang, als auch in währender Unruhe in unser und des heil. Reichs Stadt Cölln, schwer vergriffen, und gröblich gehandelt, und zwar dergestalt, daß wir gnugsame befügte Ursach gehabt hätten mit der Schärffe wider ihme ferner verfahren, auch gestalten Dingen nach, **mit Leib- und Lebens-Straff an ihn vollziehen zu lassen**

zu lassen; So haben wir iedoch die Gnad und Milde dießmahls der Schärffe vorziehen, und ihme allein mit ewiger Relegation aus obgemeldter Stadt Cölln, dergestalt belegen lassen wollen, daß er sich innerhalb 3. Tagen mit all den Seinigen, aus obgemeldter Stadt Cölln begeben, und bey Vermeydung schärfferen Einsehens nicht mehr in derselben betreten, noch einige Correspondenz nach derselben durch sich oder andere führen, oder führen lassen solle. Als befehlen wir euch ob-Eingangs gedachten Burgermeister, Rath und Burgerschafft sambtlich und einem jeden insonderheit, hiemit ernstlich und wollen, daß ihr euch nicht selbst oder durch andere heim- oder offentlich, münd- oder schrifftlich, wie das immer geschehen könte oder möchte, mit obernenten Judendunck in die geringste Correspondenz begebet, sondern euch deren, wie auch alles seines Anhangs gäntzlich enthaltet, entschlaget und entäußert, bey Vermeydung unser und des Reichs schweren Ungnad und Straff, welche nach Befund der Sachen gegen diejehnige, so diesem unsern allergnädigst- und gerechtesten Geboth ichtwas zuwider handeln, thun oder fürnehmen werden, unnachläßlich und würcklich vorgenommen und exequirt werden solle. Das meynen wir ernstlich. Geben in unser Stadt Wien, den 14. Aprilis 1687. unserer Reiche des Römischen im 29. des Hungarischen in 32. und des Böheimischen im 39.

Leopold.

(L.S.)

Vt. **Leopold Wilhelm/ Graff zu Königsegk.**

Ad Mandatum Sac. Cæs. Majestatis proprium.

Frantz Martin **Menßhengen.**

XLV.

Käysers Leopoldi Diploma Amnestiæ **vor die bey dem Tumult** interessirt gewesenen **Bürger der Stadt Cölln,** de Anno 1687.

VOn der Röm. Kayserl. Majest. unsers allergnädigsten Herrn, dero und des heil. Röm. Reichs Stadt Cölln, N. Bürgermeister Rath, Banner-Herren, gesamten Zunfften und der gesamten Burgerschafft allda, hiemit anzuzeigen. Demnach in erstermelter dero und des H. Reichs Stadt Cölln seithero, 1680. verschiedene Irrung- und Zweispaltungen entstanden, welche in einen offenen Tumult und Sedition außgeschlagen, daß dieselbe von obtragenden dero Kays. allerhöchsten Amts wegen veranlast worden, zu Hinlegung solcher Schwürigkeit und Fürkommung größern Unheils dero Kayserl. Commission auff des Churfürsten zu Trier uud Chur-Printzens zu Pfaltz, Chur- und Fürstlichen Gnaden und Durchl. allergnädigst anzuordnen, welche durch ihre Subdelegirte die Unruhe untersuchen lassen und befunden, daß von einigen eigennützigen Leuthen, der Magistrat einer üblen Administration des gemeinen Gutes und ander ungebührlicher Sachen beschuldiget worden, und dahero erfolget, daß der meiste Theil der Zünfften sich eines ihnen nicht zustehenden Gewalts, mit Außwerffung einiger also genandten Commissarien, angemasset, die Waffen ergriffen, sich ungehorsam erzeiget, und dadurch veranlast, daß verschiedene Häuser, mit Totschiessung eines Banner-Herrns, geplündert, auch andere grosse unverantwortliche Excessen verübet worden, also, daß oballerhöchstgedachte Jhre Käys. Maj. wohlbefugte Ursach hätten, nicht allein mit fernerer Inquisition gegen des hingerichten Aechters Gülch und Sachsen Anhang, Adhærenten und andere Uhrheber und Helffers-Helffer des in der Stadt entstandenen Unwesens und Auffruhr, sondern auch gegen alle diejenige, welche den Rath bedrohet, andere gegen denselben auffgewiegelt, das Gewehr ergriffen, die Unruhe mit Rath und That befördert, mit der Schärffe und Privation aller ihrer Privilegien und Freyheiten und Cassation ihrer Zünfften und andern wohlverdienten Straffen, ihnen und ihren Nachkömmlingen zum Schrecken und Abscheu, verfahren, und gebürend ernstliche Bestraffung gegen solche frevelmüthige Verbrechere fürnehmen zu lassen, damit ins künfftige dergleichen ärgerliche Ubelthaten abgewendet und verhütet werden mögen; Nachdem iedoch dieselbe bereits die Rädelsführer und Aechter, samt den fürnehmsten Anhang mit Leibs- und Lebens-auch andern Straffen würcklich belegen lassen, und dahero sich allergnädigst versehen, daß ein ieder sich daran spiegeln, und sich ferner zu vergreiffen hüten werde. Als wollen mehrallerhöchsternandte Jhro Käys. Maj. dero angebohrne Milde und Clementz auch dießmahl der Schärffe vorziehen, und vorgemelter Unruhe Stifftere sowohl als flüchtige Zünfften (iedoch mit Außschliessung derjenigen, gegen welche bereits Urtheil und Recht ergangen, und auß obermeldter dero und des H. Reichs Stadt Cölln geschafft worden, mit der wohlverdienten Straffe für dießmahl auß verschiedenen darzu bewegenden Ursachen in Käyserl. Gnaden übersehen, und in übrigen der Stadt und iedem derselben Bürger und Einwohner eine General- und vollkommene Amnestie ertheilen, als hiemit beschiehet; Also und dergestalt, daß alles dasjenige, was von ihnen insgemein, oder von einem und andern samt und sonders wider Jhro Kays. Majestät,

Majestät, den Rath oder der Stadt Wohlfarth bisanhero vorgenommen oder gesündiget, wie solches auch seyn möchte, in vollkommene Vergessenheit, als obs nie geschehen, hiemit gestellet, weiter nicht geahndet noch gestrafft werden, sondern gäntzlich auffgehebt, auch sie samt und sonders in dero Kayserl. Gnade, Schutz und Protection gnädigst auff- und angenommen seyn sollen, iedoch, daß sie sich hinführo guter Ruhe, Friede und Christl. erbaren Wandels befleissen, auch Ihrer Käys. Maj. als Röm. Kayser und höchsten Ober-Haupt, und dem Rath, als ihrer vorgesetzten Obrigkeit allen schuldigen allerunterthänigsten Gehorsam, auch Ehre und Respect erweisen, angesehen wiedrigen Falls die Straff des alten Verbrechens mit dem neuen gegen sie vorbehalten seyn solle. Damit aber ins künfftig dergleichen Motus, Auffruhr und Unruhe in der Stadt, gleichwie auch die ungleiche, übele, eigenthätige Ausdeutung der Stadt Fundamental-Gesetze, verhütet werden möge, so verordnen und wollen offtallerhöchstgemeldte Ihro Käys. Maj. daß gleichwie iederzeit das Stadt-Regiment von deroselben und dero Vorfahren am H. R. Reich, Röm. Kaysern und Königen, denen zeitlichen Burgermeistern und Rath obbesagter dero und des H. Reichs Stadt Cölln concredirt und anvertraut, also auch ins künfftige dabey verbleiben und gehalten werden solle, mit der Commination, daß diejenigen Zünffte oder Bürger und Einwohner, so ein anders mit Worten oder der That bezeugten, vielmehr aber diejenige, welche die gemeine Bürgerschafft eines anderen zu persuadiren sich unterstehen wolten, in deroselben und des Reichs schwere Ungnad gefallen, und gestalten Sachen nach an Leib, Leben und Gut ernstlich und unnachläßlich gestrafft werden sollen; zu solchen Ende und der Stadt völliger künfftiger Beruhigung, Fried und Wohlstandt, cassiren, annulliren, und verwerffen viel allerhöchst gedachte Ihro Kayserl. Maj. hiemit und in Krafft dieses alle alte interpretationes, Registraturen und Mißdeutungen, dickbesagter dero und des heiligen Reichs Stadt Cölln, Gesetze und Statuten, welche von Anno 1680. hero straffmäßig eingeführet werden wollen, und sonderlich die Mißdeutung des zehenden und zwey und dreissigsten Articuls des Transfix, welche von den Gülch und seinem Anhang freventlich fürgebracht worden, welches alles dann, hiemit cassiret und auffgehoben seyn und bleiben solle; Hingegen confirmiren und bestättigen dieselbe allergnädigst, alle der Stadt rechtliche Verfassungen, Statuten und Verordnungen, wie dieselbe vor Entstehung der angefangenen Unruhe und letztern Tumults in ihren rechten Verstand, jederzeit hergebracht worden, und im Brauch gewesen, gestalten es J. Kayserl. Maj. wegen der freyen Wahl, Deliberation hoher Staats und wichtiger Sachen, Qualifications-Ordnung bey denen Zünfften, Zusammenruffung der Zünfften, durch die Banner-Herren, Amts und Gasselmeister, mit Vorwissen des Raths, unpartheyischer Raths-Chur, nach dem Inhalt des andern Articul des Verbunds, Ersetzung der Bürgermeistern, Rent-Meisters und Raths-Personen erledigter Stellen, und sonsten in allen bey der vor der letzten Unruhe hergebrachten Observanz, guten Gewohnheiten und Gebrauch lediglich bewenden lassen, jedoch mit ausdrücklichem Vorbehalt, in erheischenden Nothfall fernere Verordnung aus Kayserl. allerhöchster Authorität und Macht ergehen zu lassen, dabenebens ernstlich gebietende und befehlende, obigen allen gehorsamlich nachzukommen, und dafern ins künfftig noch einiger Zweiffel in Regiements-Sachen vorfallen, oder auch wider bessere Zuversicht neue Mißverständnüß und Irrung, zwischen einen zeitlichen Rath und gemeiner Bürgerschafft sich ereignen solten, darüber zwar die Bürgerschafft den Rath umb Remedirung ersuchen, dafern aber dieselbe gegen bessers versehen, nicht erfolgte, alsdann nicht die Zünfften oder Gemeinde zu judiciren, weniger thätlich zu verfahren Macht haben, sondern J. Kayserl. Maj. als das höchste Ober-Haupt und Gesetz-Geber mit allen Umständen anzufragen, und derselben allergnädigste Decision zu erwarten und zu geleben schuldig seyn sollen. Signatum zu Wien, unter deroselben auffgedruckten Kayserl. Secret-Insiegel, den 19. Maji Anno 1687.

(L. S.)

Frantz Martin Menßhengen.

XLVI.

Urphed oder eydlicher Revers, vermöge dessen sich Arnold Judendunck verbunden, die Stadt Cölln nimmermehr wieder zu betreten, noch mit einigem Menschen darinne zu correspondiren, de Anno 1687.

Nachdemmahlen ich Endes unterschriebener durch Kayserl. allergerechtes Urtheil vom 14. Aprilis lauffenden Jahrs dahin condemniret und verwiesen worden, daß a dato publicationis allerhöchstgemeldten Käyserl. Urtheils innerhalb 3. Tagen mich aus der löblichen Freyen Reichs-Stadt Cölln begeben, und bey Vermeydung schärfferen Einsehens (so mir aus Kayserl. Milde und Clemenz dießmahl ist nachgesehen worden) mich nicht mehr in derselben betreten, noch einige Correspondenz selbst führen, oder durch andere von meinet wegen führen soll; und mir darbey ferners aufferlegt worden, eine schrifftliche Urphed von mir zu stellen, und mit leiblichen Eyd zu bestätigen, daß allerhöchstgemeltem Kayserl. Urtheil mich gehorsamlich untergeben, auch deswegen, wer der auch seyn möchte, heim- oder öffentlich iemahln mich vindiciren wolle. Alß gelobe und schwöre hieran mit leiblichen Ayd zu GOtt, daß alles obstehend von mir allergnädigst befohlner Massen gehalten werden solle: Dessen zu mehren meiner Uberzeigung ich gegenwärtigen Revers eigenhändig unterschrieben extradiret hab. Signatum Cölln, den 5. Julii Anno 1687.

Ihrer Käyserl. Majestät unserm allergnädigsten Herrn, zu allerunterthänigster Gehorsams-Bezeugung hab ich dieses geschworen und unterschrieben

Arnold Judendunck.

XLVII.

Vergleich zwischen Sr. Königlichen Majestät in Preussen und Herrn Burgermeister und Rath des Reichs Freyen Stadt Cölln, wegen der Irrungen, so durch das Domesticum Exercitium **der** Reformirten **Religion des Königlichen Preussischen** Residentens, **Herrn von Diests in besagter Stadt Cölln entstanden,** de Anno 1709. **stehet oben in** Parte Speciali **des Teutschen Reichs-Archivs, unter dem Chur-Hause Brandenburg,** pag. 290.

XLVIII.

Des Nuntii Apostolici **zu Cölln** Nullitäts-Declaration **wider vorherstehenden Vergleich zwischen Sr. Königlichen Majestät in Preussen und Herrn Burgermeister und Rath des Reichs Freyen Stadt Cölln, nebst der Päbstlichen** Approbation, de Anno 1709. **ist in** Part. Spec. **des Teutschen Reichs-Archivs, unter dem Chur-Hause Brandenburg,** pag. 292. **vorhanden.**

Zehenter Absatz/ Von Donauwörth.

I.

Käysers Conradi II. Privilegium, **so er der Stadt Wörth über die Wochen- und Jahr-Märckt, Müntz und Zölle** Anno 1030. **ertheilet.**

In Nomine Sanctæ & Individuæ Trinitatis.

Conradus diuina fauente Clementia, Romanorum Imperator Augustus, omnium Dei nostrique fidelium præsentium scilicet ac futurorum noverit industria, qualiter quidam noster fidelis Mangoldus nomine nostræ adportavit præsentiæ præceptum ab antecessore nostro tertio Ottone Imperatore patri suo Ariboni de mercato sibi concesso donatum, humiliter obsecrans, ut id ipsum sibi etiam nostra Imperiali confirmaremus potentia. Cujus rationabili petitioni assensum præbentes, ob interventum dilectæ Coniugis Gisilæ Imperatricis Augustæ & Carissimi filii nostri Heinrici Regis præfato fideli nostro Manigoldo potestatem atque licentiam habendi mercatum cum moneta thelaneo & cum omni publico negocio in loco Uneride dicto sito in pago Riete in Comitatu Friderici, maxime tamen omni Sabbato negotiandi, sicut ab antecessore nostro patri suo concessum est, per hoc nostrum imperiale Præceptum confirmamus, atque corroboramus, insuper etiam ob eius, & deuotum seruitium augmentamus eidem M. annuale mercatum per tres dies continuos, id est, in Rt. Maj, & in duobus proximis diebus in præfato loco habendum, imperiali potentia firmiter præcipientes, ut omnes homines id ipsum mercatum quærentes negotiando, eundo, & redeundo pacem semper obtineant, si quis autem aliquem ex his molestaverit, aut ipsum mercatum irritum faciens violaverit, talem bannum sciat se compositurum, qualem componeret, ac si illud mercatum Ratisponæ, aut Augustæ, inquietaret. Et ut hoc verius credatur, diligentiusque per futura Annorum curricula observetur, chartam hanc inde conscriptam, manuque propria corroborantes Sigilli nostri impressione jussimus insigniri.

Signum Domini Chonradi, invictissimi Romanorum Imperatoris Augusti.

Vdalricus, Cancellarius ad vicem Ariboni. Archiepsc. recognovit.

Data XVI. Kal. Febr. Indict. XIII. Anno Dominicæ Incarnationis Millesimo XXX. Anno autem Domini Chonradi Secundi Regni VI. Imperii vero III. Actum Trytemanne feliciter Amen.

DECLARATIO
Genealogiæ Comitum Dillingenſium & Werdenſium, ad Privilegium Imperatoris Conradi ſerviens.

Vbaldus vel Aug. Baldus; Comes Kyburg.
Dieſer hat nach Abgang der rechten alten Grafen von Dillingen/ beede Grafſchafften Dillingen und Wörth erlangt/ loco feudi ab Imp. Carolo III. Craſſo.

- S. Vdalricus Epiſc. Aug. natus A. 890.
- Theobaldus.
- Luitgardis, Vxor Burchardi Ducis Suevia.
- Manegoldus.

Hartmanus. Aribon, vulgo Richwincus. mentio fit in Privilegio.

Hartmanus Dillingenſ. — Hinc Comites Dillingenſes &c.

1.	2.	3.	4.
Manegoldus. VVerden.	Manegoldus. Tuta, Vxor.	Manegoldus. Hinc VVerda ceſſit Imperio ſub Henrico VI.	Manegoldus.

Hi omnes in Cenobio VVerdenſi ſepulti jacent.

Hic ſine liberis peſte periit in expeditione Hieroſolymitana, in obſidione Acon. Civitatis, quæ alias Ptolomais dicitur, Anno 1190.

II.
Käyſers Ludovici V. Freyheits-Brieff vor die Stadt Wörth/ diejenigen/ ſo den Uflauff gemacht/ zu beſtraffen/ de Anno 1327.

Wür Ludwig von GOttes Genaden/ Röm. Kayſer/ Mehrer deß Reiches zu allen Zeiten/ verjechen offentlich an dieſem Brieff/ daß wir den erbahren Leuthen den Burgeren zu Wördt die Genad gethan haben/ umb die/ die in Bueß geſtanden ſeint/ von des Ufflauffs wegen/ den ſie gemacht und gethan habent/ in unſer vorgenanter Statt zu Wördt/ und die Statt darumb verſchworen habent/ und als veer das genent iſt/ wie veer ſie die Statt meiden ſollen/ und in den Aydt geben iſt/ wo ſie die ankomment/ nachdeme in mit dem Ayt erlaubt iſt/ da habent vollen Gewalt von uns/ daß ſie dieſelben ſtraffen ſollen/ und mit in gefahren ſollen/ wie ihr Will iſt/ und wie ſie wellen/ geben zu Wördt an St. Matheus-Tag/ in dem ſechſt und zwainzigiſten Jahr unſers Reiches/ und in dem drizehenten des Kayſerthumbs.

III.
Graff Ulrichs von Würtemberg Brieff/ worinn er die von Wörth/ an ſtatt Jhro Käyſerlichen Majeſtät/ ſamt allen/ die bey ihnen ſitzen/ es ſeyen Pfaffen/ Geiſtlich oder Weltlich/ auch die Juden/ in Schutz und Schirm aufgenommen/ de Anno 1336.

Wür Graue Ulrich von Württemberg/ verjechen für uns und unſer Erben/ und thun kundt allen den/ die diſen Brieff anſehent oder hörent leſen/ wann die erberen wiſſe Lüte/ der Aman/ der Rath und die Burger/ gemeinlich der Statt zu Wördt/ für den Durchl. unſer gnedigen Herrn Kayſer Ludwig von Romme ihr gewohnl. Steurre/ die des Jahrs iſt vierhundert Pf. Haller/ verſprochen/ und für verdienet hand von St. Marthinus-Tag dem nechſten die nachkommen über ſechß gantze Jahr/ die nechſten/ die nach einander gant/ und ſagen die vorgeſchriben Burger gemeinlich der Statt zu Wördte/ ihrer gewonlich Steure die vorgenanten ſechſe Jahre/ von uns und unſern Erben ledig und loß/ mit diſem Brieff und geloben ſie daran auch nicht zu irren/ one alle Geuerde/ umb das Amman-Ambt Sybor der Münßmeiſter/ der iezund Aman zu Wördt iſt gekauffet hat von unſern vorgenanten Herrn Kayſer Ludwig von Romme/ von St. Martins-Tag dem nechſten/ der kumt über ein Jahr/ verjechen wir/ daß wür den in demſelben Jahre und Friſt auch daran nicht irren wollen/ mehr verjechen wür/ daß wür den vorgenanten Burgern/ gemeinlich der Statt zu Wördte/ gehaiſſen und gelobet haben/ daß wür in allen ihre Recht/ Freyheit und Gewohnheit/ die ſie bißher gehebet handt/ ſtet wellen ton/ und volgen/ als die Brieff ſagent/ die ſie darüber hand/ von unſerm vorgenanten Hn. Kayſer Ludwig von Romme/ der Herrſchafft von Bayren/ one all Geuerde/ wür haben auch gelobet den vorgeſchriben Burgern gemeinlich von Wördte/ daß wir ſie und alle/ die bey ihn ſizent/ und ihr Burgerer ſeint/ es ſeyen Pfaffen/ Geiſtlich oder Weltl. und auch die Juden/ die bey ihn ſizent/ ſchirmen wellen und ſollen/ als unſer aigen Leite/ die in unſern aignen Stetten ſizent/ und ihr Guett/ getreulich und ane Geuerde/ alles das hievor geſchriben ſtatt/ haben wür gelobet/ für uns und unſere Erben ſtett zu ton und zu halten/ und dawider nicht zu thun/ ane alle Geuerdte. Deß zu Urkundt und zu ein Gezeichnus/ geben wür den vorgenanten Burgern von Wördte diſen Brief verſigelten mit unſerm Inſigel/ das daran hanget. Der geben iſt/ der nechſten Mitwochen/ nach St. Marien Magdalenen-Tag zu Wördte/ do man zält von Chriſtus Geburth/ dreyzehenhundert Jahre/ und in dem ſechß und drizigiſten Jahre.

IV.

IV.
Käyſers Caroli IV. Privilegium vor die Stadt Wörth/ wegen der Steuer/ Amman-Amts/ Forſt/ und daß ſie nicht mehr ſoll verſetzt werden/ de Anno 1348.

Wür Carl von GOttes Genaden/ Römiſ. König/ zu allen Zeiten Mehrer deß Reichs/ und König zu Böheimb/ verjechen und thun kundt offentlich mit dieſem Brieff/ allen den/ die in ſehen oder hörent leſen/ wann unſer lieben Gethreuen/ der Burgermaiſter/ der Rath/ und die gemein Burger der Stadt zu dem Schwäbiſchen Wördte/ unſer und des Reichs lieben Gethreuen/ uns als einen Röm. König erkant und erkennen/ und uns ihrem Herrn/ gehuldtet und geſchworen haben/ gethreue/ gehorſam und unterthenig zu ſein/ das haben wür der vorgenanten Burger ſtett Treu und Lieb angeſehen/ die ſie zu uns und dem Reiche habent/ und auff das/ daß ſie uns und dem Reiche deſter bas gedinen mögen und ſollen/ ſo haben wür die vorgenanten unſer lieben Gethreuen Burger mit diſem hernach geſchriben Stuckhen und allen Artickhlen/ von unſern Königlichen Gnaden begnadet/ von erſten/ daß ſie in der Verpuntnuſſe/ den die von Augſpurg/ Ulme/ und andere des Reichs Stette/ die zu der Verpüntnuſſe gehörent ſein/ beleiben ſollen und mögen/ als lang dieſelb Verpuntnuſſe weret/ und dieweil wür leben/ wür wellen und ſollen ſie auch nicht mehr Fürſten/ Herren/ noch niemandt anders verſetzen/ noch verkümmern/ von dem Reiche/ dieweil wür leben/ ſonder wellen wür ſie bey uns und dem Reiche behalten gnediglichen/ wer auch/ daß ein Richtigung getheydingt oder gemacht wurde/ zwiſchen uns und den von Bayren/ entwennen Ludwigs/ Kinder der ſich Kayſer nant/ ſo ſollen wür ſie in der vorgenanten Berichtung/ und Thäydingen außneſſen/ daß ſie fürbas in der ehegenanten von Bayrn Hant nicht mehr kommen ſollen/ und daß dieſelben von Bayrn ihr gnedig und guett Freundt werden und beleiben/ wür wellen und gunen in auch des/ daß ſie ſollen fürbas mehr beleiben bey ihr gewohnl. Steur/ vierhundert Pf. Haller/ die ſie von Alter gegeben haben dem Reiche von ihrer Statt/ und wür noch anders niemandt/ ſie der überdringen noch beſchweren wellen oder ſollen/ uñ wer/ daß wür oder unſer Nachkommen an dem Reiche von der vorgenanten Statt kriegen wolten oder müſſten/ ſo ſollen ſie dieweil und daß der vorgenant Krieg werdt/ der obgenanten Steur vierhundert Pf. Haller/ ledigs und loß ſein/ daß ſie die uns noch anders niemandt von unſeren wegen geben ſollen/ wür wellen auch/ als das Amman-Ampt in derſelben Statt von Alter herkommen iſt/ an allen Rechten und guten Gewohnheiten/ daß das fürbas alſo beleiben ſolle/ ſtet und gantz/ an unſern und anders niemandts Hinternuſſe/ auch wellen wür/ daß unſer Vogt/ wer zue demſelben mal von uns oder unſer Nachkommen an dem Reiche/ in gegeben oder geſetzt würdt/ mit dem Vorſte/ da die Statt mit gewidemt iſt/ nicht für was ſollen zu ſchaffen haben/ weder er/ noch anders niemandt ſie daran hindern oder beſchweren ſolle/ in kein Weiſe/ dann als vill daß derſelbe Vogt Holz zu brennen bedarff in ſeine Hauſſe. Wür gunen in auch von unſern beſondern Königl. Gnaden/ daß die vorgenanten unſer Burger die Felßen/ die ſie vormals gebrochen haben/ daß ſie die fürbas brechen ſollen und mögen/ und damit ihr Statt beſſeren/ und wellen/ daß ſie daran niemandt ſolle hindern in kein Weiß/ wür gehaysen in auch/ wer/ daß die vorigen von Bayren/ oder anders iemand/ ſie beſchedigen wolten/ daß wür in dann Hilf ſenden ſollen und wellen/ alß vill ſie der bedürffen/ an allen jren Schadten. Mit Urkundt diß Briefs/ verſigelt mit unſerm Künigl. Inſigl/ der geben iſt: zu Brune/ an dem Montag vor unſers HErrn Auffarth-Tag/ da man zalt nach Chriſtus Geburth 1300. Jahr/ und in dem 8. und 40. Jahr/ in dem 2. Jahr unſerer Reiche.

CAROL.

V.
Graff Ulrichs von Würtemberg Obligation/ der Stadt Wörth Schutz betreffend/ de Anno 1348.

Wür Graue Ulrich von Württemberg/ ſiegen mit diſem Brieff/ und thun kundt allen den/ die in anſechent oder hören leſſen/ daß wür die Statt zu Wördte/ die von Alter zu dem Reich gehöret hat/ und noch darzu gehört/ gehaimbt und ingenommen haben/ in dem Rechten/ als wür ander deß Reichs Stätt inne haben/ dem Durchl. R. König Carlen/ und dem Reich/ und haben das gethan/ von Haiſſen und Gelez wegen deß jezgen: Röm. König Carle und Königen zu Beheim/ und haben dem Rath und der Gemainde derſelben Statt zu Wördte gehaiſſen und gelobt/ daß wür dieſelben Statt-Leut und Guett/ und alles/ das darzu gehört/ wie das gehaiſſen iſt/ von unſers Herrn König Carle wegen/ getreulich ſchirmen und verſprechen ſollen/ und in beholffen ſein gen allermeniglich/ ane gen unſer Aydgenoſſen/ zu den wür vor geſchworn haben/ ane alle Geuerde: Wür ſollen in auch beholffen ſein gen unſerm Herrn dem König/ daß er in die Gnade/ die er in gelobt und verſchriben hat/ beſſer mache und nit böſſer/ ohne alle Ge-

vårdte, auch solle wür in von unsers Herrn deß Königes wegen Leuth in die Statt zu Wördte legen, ane im Schaden und ane alle Geuärde, und haben ihn das alles geheissen und gelobt uff unser Guettune an Aydes statt, war und stät zu halten, ane alle Geuärde, und zu Urkunde geben wür in disen Brieff, versigelt mit unserm aigenen Insigel, der geben wart an sanct Gallen Tag, da man zält von GOttes Geburtt dreyzehen hundert Jahre und acht und vierzig Jahre.

VI.

Käysers Caroli IV. Privilegium vor die Stadt Wörth, wegen des Umgeldes, de Anno 1355.

CArl von GOttes Genaden, Röm. Kayser, zu allen Zeiten Mehrer des Reichs, und König zu Beheim, verjechen offentlich, und thun kundt mit disem Brieff, allen den, die in sechen oder hörren lesen, daß wür haben angesechen gethreue, willige und stette Dienst, die uns und dem Reiche, der Amptman, der Burgermeister und die Burger gemeinlich der Statt zu Wördt unser lieben Gethreuen manigfältiglich gethan haben, und tegliches thun mit gantzen Treuen, und mit Fleisse, und verleichen in zu gemeinen Nuzen jre Statt ein solch Ungelt und Gulde, daß sie von jedem Aymer alles trinckhens vier trinckhen sollen nemmen, und daß ohne alle Widerrede und Hinternusse halden und sein mögen, untz an unser Widerrueffen. Mit Urkundt diß Briefes versiegelt mit unserm Insigl, der geben ist zu Nüremberg nach Christus Geburth dreyzehenhundert Jahr, darnach in dem fünff und fünffzigisten Jahr an St. Niclas-Tag, unser Reiche in dem zehenden Jahr, und des Kayserthumbs in dem Ersten ꝛc.

VII.

Käysers Caroli IV. Privilegium, daß alle, die in der Stadt Wörth Marckt-Recht sitzen, mit ihnen steuren sollen, item wegen des Forsts, de Anno 1359.

WÜr Carl von GOttes Genaden, Röm. Kayser, zu allen Zeiten Mehrer des Reichs und König zu Beheim, bekennen uñ thun kund offentlich mit disem Brieue allen denen, die in sehen oder hörent lesen, wann die Burger gemeinlich der Statt zu Wördte, unser und des H. Reichs lieben Getreuen, zu der jerlichen und gewonlichen Steur, die sie uns und dem Reiche pflichtig und schuldig seint zu geben, und darumb von unserm Gebotte, Bete und Begerungen wegen, zu allen Zeiten mit ganzem Gehorsamm bereith seyn, in alle Wege unsern Gebott und Bette zu vollstieren. Darumb gebietten wür allen den, die in ihrem Marckht-Rechte und in ihrem Gebiette gesessen seint, und Guett darinnen haben, und auch mit in ihr Weide und Wasser niessen, unsern lieben Getreuen, ernstlich und vestiglich bei unsern Hulden, daß sie zu der gewonlichen Steur, die sie uns und dem Reiche jerlich schuldig seint zu geben alle andere Dienste, wie die genant sein, die uns die ehegenanten Burger von unserem Gebott und Bette wegen dienet, wie offt sie das thun, also offt sollen die egenanten alle, mit sambt den obgenanten Burgeren, solche Dienste uns dienen, und mit ihn leyden alles, das wür an sie alle mutten und begehren, an Fürgezog und an alles Widersprechen, alß lyb in allen und ir ieglichen besonder unser und des Reichs Hulde sey zu behalten: Wür meinen auch ernstlich, und wollen, daß dieselben Burger zu Wördte in dem Holze, das da genant ist der Vorst, alle die Recht sollen haben, nach Laut der Briefe, die wir in vormals von unsern Kaiserl. Macht darumb han gegeben. Mit Urkund diß Briefs, versigelt mit unsern Käyserl. Mayestatt Insigl. Geben zu Prage, nach Christus Geburtte 1300. Jahr, und darnach in dem neun und fünffzigsten Jahre, an St. Michaels Tage, unserer Reiche in dem vierzehenden, und des Kayserthumbs in dem fünfften Jahre.

IIX.

Käysers Caroli IV. Privilegium, daß niemand aus der Stadt Wörth vor fremde Gerichte geladen werden solle, de Anno 1363.

WÜr Carl von GOttes Gnaden, Röm. Kayser, zu allen Zeiten Mehrer deß Reichs und König zu Böheim bekennen und thun kundt offentlich mit disem Brieff allen den, die ihn sechen, oder hörren lesen daß wür angesechen haben, die stetten getreuen Dienst, die uns und dem Reich der Burgermaister, der Rath, und die, Burger gemeinlich der Statt zu Wördte, unsre und deß H. Reichs lieben Gethreuen, offt nuzlichen gethan haben und fürbas thun wollen, und mögen, in künfftigen Zeiten, und haben ihn die Gnad getan und thun auch mit disem Brieffe mit Kayserl. Macht und mit rechter Wissen, daß sie vor keinem Landt-Gerichte, oder Gerichte, die weltl. seint, außwendig ihr Statt, von was Sachen auch das were und von wem sie auch geladen wurden, nicht antwortten, noch gesten sollen, und soll auch niemandt mandt zu ihren guetten Clagen in derselben Maß, sonder wer zu ihn oder zu ihren Guetten zu clagen hat, der soll vor ihrem Richter Recht neñen in ihr Statt zu Wörde, wer aber, daß sie, oder ihre Guett darüber von jemanden, wer der wer, geladen oder geheischen wurden, oder wider sie oder uff ihre Guett gerichtet oder geurteilt wurde, so wollen wür, daß solche Ladunge, Urteil und Gerichte kein Krafft oder Macht haben sollen, und den ehegenanten Burgermaister Rath, und den Burgern gemeinlich, und auch ihren Guetten keinen Schaden bringen solle, es were denn, daß man den Clägern Recht versaget, oder in Gericht uns Recht wider Bescheidenheit verzogen wurde, so möchten sie ihre Recht suchen an den Stetten, da das billichen sein solte, auch soll man sie vor unser Kayſ. Hoff-Gerichte nicht laden, denn in solcher Maß, als vorgeschriben stehet, darumb gebietten wür allen Landt-Richtern und weltl. Richtern, daß sie dieselben Burgermaister, Rath, und Burger auß der ehegenanten Statt nicht laden sollen, oder wider sie richten oder urteilen lassen, und sie an den ehegenanten unsern Gnaden nicht hindern oder überfaren, als lieb ihn sey, unser und des Reichs Ungnade zu vermeiden. Mit Urkundt diß Briefs, versigelt mit unser Keyserlichen Mayestatt Insigel, der geben ist zu Nüremberg, nach Christus Geburt 1300. Jahr, darnach in dem 63. Jahr, am nehesten Dienstage nach dem Sonntag, alß man singet Lætare, unser Reiche in dem siebenzehenden, und deß Keyserthumbs in dem achten Jahre.

IX.

Hertzog Friedrichs von Deckh Freyheits-Brieff, daß dero von Wörth Leut und Güter, in den Herrschafften Höchstatt und Greispach gelegen, nicht gesteuret werden sollen, de Anno 1367.

WÜr Herzog Friderich von Deckh, verjechen offentlich für uns und unser Erben, und thun kundt allermeniglich mit diesem Brieffe, daß wür mit guetem Willen und mit wohlbedachtem Siñ, mit den erbaren weysen Mannen, dem Burgermaister, den Rhatgeben, und den Burgern gemeinlich der Statt zu Wördt lieblich und giettlich übereinkommen seyen, von der Mießhellung und Stösse wegen, alß wür mit jn und sie mit unß gehebt haben, von der Schaz-Steur wegen, daß wür auf derselben von Wördt Leut und Guett jn unser Herrschafften zu Höchstätten und Grayspach gesezt und genomen wolten haben, daß wür woll haben bekennt, daß wür nit Recht dazu gehebt haben, und darumb haben wür den Burgern gemeinlich der Statt zu Wördt und jhren Nachkommen versprochen und verhaissen, versprechen und verhaissen jn auch mit disem Brief, daß wür noch unser Erben, noch kein unser Amptman noch Diener, noch niemand ander von unsern wegen auf kein jhr Leuth noch Guet, die sie in denselben Herrschafften ligen hand, oder die darinn seßhafft oder wohnen seint, fürbas nimmermehr kein Steur, Schazung noch Schatz-Steur sezen, noch dauon mueten noch begeren sollen, mögen noch wollen, und deß alles zu einem wahren Urkund geben wür Herzog Friedrich von Deckh für unß und für unser Erben, dem Burgermaister, dem Rathe, und den Burgern gemeinlich der Statt zu Wördt und jhren Nachkommen, disen Brieff, besigelt mit unserm aigen Insigel, der geben ward zu Höchstätt an dem nechsten Montag vor Mitterfassten, da waren von Christus Geburth dreyzehen hundert Jahr, und darnach in dem 7. und 60sten Jahre.

X.

Käyser Caroli IV. Verbündniß mit der Stadt Wörth, de Anno 1370.

WÜr Carl von GOttes Genaden, Römis. Kayser, zu allen Zeiten Mehrer deß Reichs, und König zu Beheimb, bekennen und thuen kundt offentlich mit disem Briefe, allen die ihn sechen oder hören lessen, daß wür mit wohlbedachtem Muethe, und mit rechten Wissen, zu Ehren und Nutz und zu Wirdtigkeit des H. R. Reichs, uns mit den Ehrsamben ꝛc. den Burgermeister, Rathe, und den Burgeren gemeiniglichen der Statt zu Werd, unsern lieben Getreuen, ihren Erben und Nachkomen verbunden haben, und verbinden unser Lebtag, in solicher Schicht und Meinungen, als hernach geschriben stehet, also bescheidentlichen, daß wür ihn gelobt haben, und geloben mit gueten Threuen ohne Gevörte, daß wür in unser Lebtag genedigl. willigl. und genzlichen beygestendig und beholffen sein wollen und sollen, wider allermenigl. die sye in ihren Erben, Besitzungen, Rechten, gueten Gewohnheiten, Freyheiten, Güttern und Nuzen hinderten, schedigten, oder mit Gewalt bekrenckten, in keine Weiße, und dieselb Hülff sollen und wollen wir thuen, als genedigl. fleißigl. und mit solcher Macht, als sein noth würdtet, mit Urkundt diß Briefs, versigelt mit unser Kayſ. Maj. Insigel, der geben ist zu Nüremberg, nach Christi Geburt, dreyzehenhundert Jahre, darnach in den sibenzigsten Jahre an St. Georgen-Tagdeß H. Martyres, unser Reiche in den 24. und des Kayserthumbs in dem 16. Jahre.

Ad Mandatum Domini Imperatoris
Petrus Prepositus mpr.

XI.

XI.

Obligation **Graff Eberhardts von Würtemberg, die Stadt zu beschirmen**, de Anno 1375.

Wür Graue Eberhardt von Württenberg/ füegen an diesem Brieff/ wann uns der Allerdurchl. Fürste/unser lieber gnediger Herr/Herr Carl R. Kayser/ zu allen Zeiten Mehrer deß Reichs und König zu Beheim/ von besondern Gnaden empfohlen hat/ die Statt zu Schwäbischen Wördte/ mit Steuren/ Vogtien/ Ampten und aller Zugehörungen/ biß an sein Widerruesseen/ davon so haben wür gelobt und geloben an disem Brieff/ der vorgenanten Statt zu Wördte/ daß wür sie und ihre Burger geist- und weltl. und ihr Leute und Guette getreulich schirmen sollen und wellen/ so wür beste mögen ungeuerlich/ biß an unsers vorgenanten Herrn des Kayſers Widerruffen/und sie bey ihren Rechten und Gewohnheiten/als von Alter herkomen ist/ sollen beleiben lan/alledieweille wür sie ine handt/ an Geuerde/ und das zu Urkundte haben wür unser Insigel gehenckhet an disen Brieff/ der geben ist zu Stuettgartten an Freytag/ nach unser Frauen-Tag Liechtmesse/ da man zält von Christus Geburth/dreyzehenhundert Jahre/ und darnach in dem drey und siebenzigsten Jahre.

XII.

Herrn Ullrichs von Trichtlingen zu Graispach Bewilligung, daß die Stadt Wörth ihre Vorstadt zu Berg und unter den Lederen abbrechen sollen und mögen, de Anno 1388.

Ich Ulrich von Trichtlingen, gesässen zu Grayspach/ bekenne und füege offentlichen mit dem Brief allen den/ die in sechen oder hörend lesen/daß für mich kommen seint/die Ersamben/weisen der Amman und die Burger deß Raths der Statt zu Wördt/mein besondern lieben Freund/und hant mir fürgelegt und erzelt von solcher grosser schwärer und ungestimer Ufflauff/Krieg und Strait/als sich vormals und auch jezo in diesen Landen zwischen Fürsten/ Herren und Stetten erhalten hand und uffgestandten seind/und sich die je lenger und je vester merend und herter werdend/ davon sie ins grossen värlichen Verderbens besorgend/ fürchtend und wartten müssen/ von den Vorstetten/ die vor ihrer Statt zu Wörd ausserhalb der Maur gelegen seint/ und wann sie deß guett Urkundt und Brieff haben/ von dem H. Röm. Reich/ daß sie ihr Statt mit allen Sachen nach ihrer Statt Notturfft und Frommen bessern und bauen sollen und mögen/ und daß das iren Statt-Recht in ehehafften noth sey/ daß sie ihr Vorstatt/ besunder vor dem obern Thor gen Berg und under den Ledern zu ihn hinein innerhalb der Statt-Maur setzen und bawen/ als sich iezo all ander Stett der Herren und deß Reichs versehen und besorgen. Und wann ich die Statt Wördt mit all ihrer Zugeherd und aller Gewaltsam zu einer rechten redlichen Pfandt inhan/ so hab ich angesechen solch groß und schwär Gebrechen und Wiederwerttigkeit deß Landes/ davon der Statt zu Wördt empärliche Verderben und Schad nicht zugezogen werden von den Vorstetten/die sie vor der Statt ligend hand/und von fleissig und ernstlicher Bitt wegen der vorgenanten des Ammans und der Burger deß Raths der Statt zu Wördt han ich in die Fürderung und Hilf getan/ daß ich in meinen Willen und Gunst darzu geben und erlaubt han/ mit dem Brieff und schafft es auch mit in/ daß sie zu Nuz und zu Frommen ihrer Statt/ solch für kinfftig Schaden damit zu fürkommen/ ir Vorstatt zu Berg und under den Lederen abbrechen sollen und mögen/ und da sie die uff die öden und leren Hoffstett und Gärten/ die in der Statt zu Wördt gelegen seint/ setzen und bauen sollen und mögen/ dieselben Hofstett/ die sein der Burger oder ander Leuth/ wie die genant seint/ geist- oder weltlich/ daß sich deß niemandt widersezen/ erwidern noch widerreden soll/ noch sie daran engen oder irren soll/ das ist genzlichen mein Will und Mainung/ und will das auch also/ mit Urkundt deß Brieffs/ den ich darüber geben han/ außgeben mit meinem anhangenten Innsigel/ der geben ist an St. Jörgen-Tag/ da man zält von Christus Geburth dreyzehenhundert Jahr/ und in dem acht und achtzigisten Jahr.

XIII.

Königs Sigismundi **Freyheits-Brieff, wann die von Wörth durch den Pfand-Herrn**, Pfaltzgraff Ludwigen und Hertzogen in Bayern/ wider ihre Freyheit beschweret und gedrungen würden/ daß sie sich wieder an das Reich schlagen mögen/ ihren Ehren unverletzlich/ de Anno 1417.

Wür Sigmundt von GOttes Gnaden/ R. König ꝛc. Entbietten den Hochgebohrnen/ Ludwig/ Pfaltzgrauen bey Rhain/ deß H. Röm. Reichs Erztruchsäßen und Herzogen in Bayrn/ unserm lieben Oheimen und Churf. Friedrichen/ Burggrauen zu Nürenberg ꝛc. unserm lieben Oheimen und Fürsten/ den Wehlgebohrnen Eberhardten/ Gräffen zu Württenberg unserm lieben Schwager/ und Ludwig Grauen zu Oettingen unserm Rhatte/ Fridrichen Grauen zu Ottingen und Haubten Marschalckh von Bappenheimb/ unsern und deß Reichs Erb-Under-Marschalckh und lieben Getreuen/ und allen und jeglichen andern unsern und des Reichs Fürsten/ Grauen/ Edlen und Getreuen/ den dieser unser Brief fürkommet/ unser Gnad und alles Guett/ Hochgebohrnen/ Edelen und lieben Getreuen/ wann uns von wegen der Burgermaister/ Rhätte und Burgere gemeinlich der Statt Wördte/ die man nent Schwäbisch Wörd/ fürbracht ist mit Clage/ wie daß sie der hochgebohrne Ludwig/ Pfaltzgraue bei Rhein/ Herzog in Bayrn und Graue zu Mortey/ unser lieber Oheim und Fürst/ wider ihr Gnade/ Freyheite/ Rechte/ Briefe/ Privilegia, alt Herkommen und guette Gewohnheite manigfaltiglich beschwäret habe/ und auch noch mit ungewöhnlichen Sachen und Anordnungen zu beschwären angelange/ und wann das Eygen an der vorgenanten Statt Wördte unser und deß Reichs ist/ und wür auch den Burgern daselbs alle und iegliche ihre vorgenante Gnade/ Freyheite/ Rechte/ Brieff/ Privilegia, alt Herkommen und guete Gewohnheite besteliget/ und darumb/ daß sie dem Reiche das vorgenannte Eygen dester bas behaldten/ und selber bei Gliche und Rechte bleiben mögen/ in und ihren Nachkommen unser Königliche Gnade mitgetheilet und gethan haben/ daß der vorgenante Ludwig/ sein Erben und

vnd Nachkommen dieselben von Wördt/ vnd ihr Nachkommen Burgere zu Wördte bei den ietzgenanten ihren Gnaden/ Freyheiten/ Rechten/ Briefen/ Privilegien/ alt Herkommen vnd gueten Gewohnheiten fürbas mehre belieben lassen/ vnd sie auch darüber nicht beschweren/ oder dringen solle/ in kein Weise/ wo aber er/ sein Erben oder Nachkommen das frefenlichen überfüren/ daß sich dann die ietzgenante von Wördte/ an vnß oder vnser Nachkommen an dem Reiche/ vnd daßelb Reiche widerwerffen vnd halten sollen vnd mögen/ vnd daß ihn das auch weder an ihren Gnaden/ Freyheiten/ Rechten/ Briefen/ Privilegien/ Ehren vnd Leudten keinen Schadten füegen oder bringen solle oder möge/ in kein Weiß/ doch also daß sie dem vorgenanten Ludwig/ seinen Erben vnd Nachkommen/ als were sie dieselben von Wördte wider die vorgenanten ihr Gnade/ Freyheite/ Rechte/ Briefe/ Privilegia, alt Herkommen vnd guette Gewohnheite nit dringen vnd beschweren oder mit Gewalte verunrechten mit der vorgenanten Pfandschaffte allzeit gehorsamb vnd gewerttig sein/ vnd ihn auch thun sollen/ was sie in dann von solcher Pfandschafft wegen zu tund pflichtig seind/ vnd unsern Vorfahren an dem Reiche/ ehe sie versetzt wurde/ zu thun schuldig waren/ als dan das vorgeschrieben alles andere vnsere Königl. Mayt. Briefe darüber gegeben aigentlicher vnd völliglicher ußweisen. Darumb von Röm. Königl. Macht gebietten wür euch allen/ vnd euer ieglichem besonder ernstlich vnd vöstiglich mit diesem Brief/ ob die vorgenannten von Wördte/ wider die vorgenannten ire Gnade/ Freyheite/ Briefe, Rechte/ Privilegia, alt Herkommen vnd guete Gewohnheite von dem vorgenanten Ludwig/ seinen Erben oder Nachkommen zu beschweren/ vnd zu dringen vnderstandten werden/ vnd euch das auch kundlich vnd offenbar gemacht würdtet/ dan ihr vnd euer jeglicher/ welcher dann deß mit diesem Brief ermant vnd den solch ietzgenanten Beschwärnussen kundlich gemacht wirdt/ denselben von Wördt von vnsern vnd deß Reichs wegen getreulich vnd ernstlich beystendtig geholffen vnd beraten sein sollet/ daß sie bey Gleich vnd Rechte/ vnd bey den vorgenanten ihren Gnaden/ Freyheiten/ Briefen/ Privilegien/ alt Herkommen/ vnd guetten Gewohnheiten beliben/ vnd dem Reiche das vorgenante eigen behalten mögen/ als wür euch des wohl getrauen/ das ist vns von euch wol zu Danckh/ doch Behältnus des vorgenanten Ludwigs/ seiner Erben und Nachkommen Pfandtschafft vnd Rechte in der Masse/ als dan davor begriffen vnd vnderschaiden ist. Geben zu Celle/ am Vndersee/ Costenzer Bistums/ versiegelt mit vnserm Königl. anhangenden Insigel/ nach Christus Geburth vierzehenhundert Jare/ vnd darnach in dem sibenzehenden Jar/ an dem fünfften Tag des Monaths Apprillen/ vnserer Reiche des Vngrischen ꝛc. in dem ein und dreyßigsten vnd deß Römischen in dem sibenden Jahren.

Ad Mandatum Domini Regis
Joh. Kirchen.

XIV.

Königs Sigismundi Privilegium **vor die Stadt Wörth, wegen des Ungelts**, de Anno 1418.

Wür Sigmund von GOttes Genaden Römischer König/ zu allen Zeiten Mehrer deß Reichs/ vnd zu Hungern/ Dalmatien/ Croatien ꝛc. König/ Bekennen vnd thun kundt offenbahr mit diesem Brief/ allen den/ die in sehen/ oder hören lessen/ wann der Allerdurchlauchtigist Fürst/ Herr Carl/ Römischer Keiser/ zu allen Zeiten Mehrer deß Reichs/ vnser lieber Vatter und Herre seliger Gedechtnuße/ den Burgermaister/ Rathe/ vnd Burgern gemeinlichen der Statt zu Schwäbischen Wördt/ vnsern vnd deß Reichs lieben Getreuen sonderliche Gnade vnd in ein Ungelt in ihrer Statt zu haben/ verlehen und mit Nammen von ieglichen Aimmer vier Trinckhen zu nemmen vnd vfzuheben/ biß vf sein Widerrueffen erlaubet vnd gegunnet het/ vnd dasselb Ungelt also von demselben unsern Vatter vnd Herrn beliben ist/ vnd von vns mit Rathe unserer Fürsten/ Graven/ Edler/ vnd Getreuen vnd mit rechter Wissen bestettiget/ vnd confirmirt ist/ vnd wann denselben Burgern vnd Statt zu Schwäbischen Wördte von etwievilen vnser und des Reichs Fürsten/ mit rechten Urtheilen/ in der Statt zu Costenz zugesprochen/ vnd zugeteilet worden ist/ daß sie bey vnßers vorgenanten Vatters vnd Herrn Gnaden/ vnd Brieven beliben/ vnd der gebrauchen vnd geniessen solten/ vnd wan wür auch allzeit geneigt und willig sein/ aller vnd ieglicher vnser vnd deß H. Reichs Unterthanen vnd Getreuen/ Frommen und Nutz zu bestellen vnd zu schaffen/ vnd sie bei iren Freyheiten/ Privilegien/ Gnaden und Herkommen zu behalten/ Darumb so lautern/ cleren und setzen wür ietzt als dann/ vnd dann als ietzt/ von rechter Wissen/ vnd Röm. Königl. Macht Vollkommenheit/ in Crafft diß Briefs/ daß die vorgenante von Schwäbischen Wördte gegenwertige und künfftige/ das vorgenante Ungelts also fürbas ewiglichē vnd vnwiderruff lichen inuordern/ innemen/ gebrauchen vnd geniessen/ vnd in iren und ihrer Statt Nutz vnd Frommen keren sollen vnd mögen/ als in dann das allerbeqvemlichist sein bedunckhen wirdtet/ und wir vnd vnsere Nachkommen an dem Reich wollen auch dasselbe

Vngelt ewiglichen nicht widerruffen noch niemandt von unsern wegen zu widerruffen gestatten, sonder sie dabei hanthaben vnd mer ewiglichen erhalten, wer es aber, daß von vns, oder vnsern Nachkommen an dem Reiche einicherlei Brieve, Privilegia oder Freyheiten gegeben weren oder wurden, von Vergessenheit, oder anderer Sachen wegen, wie dann das darqveme, die diesen vnsern Lauterungen, Clerungen vnd Gesetzten, vnd den vorgenanten von Schwäbischen Wördte, an den vorgenanten Vngelte schedlich weren oder gesin möchten, die vernichten wir ietz als dann, vnd dann alß ietz, vnd wöllen, vnd setzen von Röm. Königl. Macht Vollkommenheit, daß die crafftloß, untauglich vnd vernichtet seyn, vnd den vorgenanten von Schwäbischen Wördt an diß en vnsern Gnaden, keinen Schadten füegen oder brengen sollen, in kein Weiß. Mit Urkundt diß Briefs, versigelt mit vnserer Königl. Mayestatt Insigel, geben zu Schwäbischen Wördte, nach Christus Geburth, vierzehenhundert Jahre, vnd darnach in dem achtzehenten Jahr, des nechsten Sontags nach Sanct Michaelis-Tag, vnserer Reiche, des Hungarischen ꝛc. in dem zwei vnd dreißigisten, vnd des Römischen in dem neunten Jahren ꝛc.

XV.

Königs Sigismundi Privilegium vor die Stadt Wörth, über die freye Zölle, de Anno 1418.

Wür Sigmundt von GOttes Gnaden Römischer König, zu allen Zeiten Mehrer des Reichs, vnd zu Hungern, Dalmatien, Croatien ꝛc. König, Bekennen und thun kunt offenbahr mit diſem Brief allen den, die in sehen oder hören lessen, wann der Burgermeister, Rathe vnd Burgere, gemeinlichen der Statt Schwäbischen Wördte, vnsere vnd des Reichs lieben Getreuen, für etwievil vnserer vnd des Reichs Fürsten, in der Statt zu Costenz zu Gerichte gesessen seint, mit Recht Urteilen eruolget, vnd behebt haben, daß sie bei den Verzollen, die man nennet die frien Zolle, die sie bei vnßers Hn. vnd Vatters Kayser Carls selligen Zeiten, und ehe sie von dem Reiche der Herrschafft von Bayrn versetzt waren, gehebt vnd besessen haben, vnd nemblichen auch bey den Zollen, die sie mit ir Kundtschafft und Beweißunge für Gerichte daselbst erzeuget haben, beliben, vnd die von allermeniglich vngehindert innemmen, geniessen vnd gebrauchen sollen, vnd wann wür auch nicht geren sechen, daß in darüber von iemandt Inträge, Infälle oder Irrunge beschehe, in könfftigen Zeiten, darumb von Röm. Königlicher Macht Vollkomenheit, vnd mit Rathe vnßer vnd deß Reichs Fürsten, Grauen, Edlen und Gethreuen, vnd mit rechter Wissen, lautern, cleren vnd setzen wür in Crafft diß Briefs, vnd wollen, daß die vorgenante Burger von Schwäbischen Wördte, gegenwertige vnd könfftige, die vorgenante freyen Zölle, darüber sie Brieffe, vnd auch die sie mit Kuntschafft in Gerichte beweiset haben, alß vor geschriben stehet, fürbas mehr ewiglichen vnd vnwiderrueffenlichen inhaben, innemmen, vfheben, vnd der geniessen vnd gebrauchen sollen vnd mögen, von vns vnd vnßern Nachkommen an dem Reiche, vnd sonst iedermann vngehindert, vnd wer es Sache, daß wür, oder vnßer vorgenante Nachkommen, von Vergessenheit, oder anderer Sachen wegen, wie dann das darqveme, ietwandt einicherlei Brieue gegeben hetten, oder hernach geben wurden, die den von Schwäbischen Werdte an diß en vnßern Lautterungen vnd Gesetzten, vnd den vorgenanten Zollen schedlich wern, oder gesin möchten, die vernichten wür ietz alß dann, vnd dann alß ietz, vnd meinen, wöllen vnd setzen von Röm. Königlicher Macht Vollkommenheit, in Crafft diß Briefs, daß die crafftloß und untauglich sein, vnd den vorgenanten von Schwäbischen Wördte an disen vnßern Gnaden vnd den vorgenanten Zolle keinen Schadten bringen sollen noch mögen, in kein Weiß. Mit Vrkund diß Briefs versigelt mit vnserer Königl. Majestät Innsigeln, geben zu Schwäbischen Wördte, nach Christus Geburth vierzehenhundert Jare, vnd darnach in dem achtzehenden Jahr, deß nechsten Sonntags nach Sanct Michaels-Tag, vnser Reiche, deß Hungarischen ꝛc. in dem zwey vnd dreißigisten, vnd des Römischen in dem neunden Jahre.

XVI.

Königs Sigismundi Privilegium, kein Schloß noch Veste in der Stadt und Pflege Wörth zu bauen, de Anno 1418.

Wür Sigmundt von GOttes Gnaden Röm. König, zu allen Zeiten Mehrer deß Reichs, vnd zu Vngern, Dalmatien, Croatien ꝛc. König, Bekennen vnd thun kundt offenbahr mit diesem Brief, allen den, die in seben oder hören lesen, Alß der Allerdurchleuchtigist Fürst, Herr Carl, Römischer Keißer, vnßer lieber Herr vnd Vatter seellig, angesechen der Burgermeister, Rathes vnd Burgere gemeinlich der Stadt zu Schwäbischen Wördte, vnserer und des Reichs lieben Getreuen, vnd auch derselben Statt Nutz vnd Frommen in gegünnet vnd erlaubet, vnd Brieue darüber gegeben hat, die Velßen bei ihn vnd ir Statt zerbrechen, vnd dieselb Statt damit zu bauen vnd zu bessern, vnd alß ihn auch mit Rechte vnd Vrtheile zu Costanz ertheilet, vnd zugesprochen ist, daß sie bei solchen Brieuen vnd iren Freyheiten, Gnaden vnd Herkommen beliben sollen, vnd alß wür auch dieselben von Schwäbischen Wördte sonderlich begnadet haben, daß sie fürbas mere niemandt, wer der seye, mit keinerlei Neukeite dringen, bekimmern, oder die wider sie erdenckhen, vnd finden solle, also von sonderlicher Neigung, die wür zu den ietzigen von Schwäbischen Wördt haben, ist vnßer Gemüte damit willighlich bekümert, wie vns vnd dem Reiche das aigen an der vorgenanten Statt allerbeqvemblichist behalten werde, vnd wie die Burgere vnd Inwohnere derselben Statt in guter Gemache und Friede geruhiglich beliben, Darumb mit wolbedachtem Muth, gutem Rhate, vnßerer Fürsten, Grauen, Edler vnd Getreuen, vnd mit rechter Wissen lautern, cleren vnd setzen wür von Römischer Königlicher Macht in Crafft diß Briefs, daß fürbas mehr keinerlei Herrschafft in der vorgenannten Statt Schwäbischen Wördte, oder vmb dieselb Statt in ihren Gebietten vnd Gerichten keinerlei Behaußung, Schloß oder Vesten bauen noch machen solle, oder möge, in kein Weiß, vnd daß weder wür noch vnßere Nachkommen an dem Reiche noch niemandt von vnßern wegen solch Behaußung, Schloß oder Vesten, iemandt zu pauen vnd zu machen gunnen, noch gestatten wöllen, in kein Weiß, Mit Vrkundt diß Briefs, versigelt mit vnßerer Königlicher Majestätt Insigel, geben zu Schwäbischen Wördte, nach Christus Geburth, vierzehenhundert Jahre, vnd darnach in dem achtzehenten Jahr, des nechsten Sontags nach Sanct Michels-Tag, vnßer Reiche des Vngrischen ꝛc. im zwei vnd dreißigisten, vnd des Röm. in dem neundten Jahren.

Per D. G. Episcop. Patavien. Cancellar.

Paulus de Tost.

XVII.

Königs Sigismundi Freyheits-Brieff vor die Stadt Wörth, wegen des freyen Zugs, de Anno 1418.

Wür Sigmund von GOttes Gnaden Römischer König, zu allen Zeiten Mehrer des Reichs, und zu Hungern, Dalmatien, Croatien ꝛc. König. Embietten allen und ieglichen Fürsten, Geistl. und Weltlichen, Grafen, Freyen, Rittern, Knechten, Burgermeistern, Retten und Burgeren, gemeinlichen aller und ieglicher Stätte, vnßern und deß Reichs lieben Getreuen, vnser Gnad und alles Guet, Hochgebohrnen, Edlen und lieben Getreuen, wann wür dem Burgermaister, Rhate und Burger der Statt Schwäbischen Werde, vnßern und deß Reichs lieben Getreuen, ihren freyen Zug bestetiget haben, und meinen und wollen, daß sy den gleich andern vnsern und deß heiligen Reichs Stätten haben, und deß genießen, und in einer Stätte, wan sy oder ihr einen das beduncket, vngehindert ziehen, und euer Burger werden mögen, darumb ist vnser ernste Meinunge, heissen und biethen euch auch ernstlich und vestlich mit dießem Briefe, wer es Sache, daß iemandt, wer der seye, niemandt außgenommen, euch gebotten hette, oder hernach gebietten wurde, die vorgenante von Schwäbischen Werde zu euren Burgern nit vfzunemmen, daß ihr dan euch daran nit keret, in kein Weiß, sondern den ietzgenanten von Werde zu euch zu ziegen, und euer Burger zu werden gestattet, und sy gleicher Weiß, alß andere vnßere Getreuen, auß anderen vnßeren und des Reichs Stätten, die solichen freyen Zug haben, wiliglich ufnemen sollet, das ist vnß und euch sonderlich wohl zu danckhen. Geben zu Augspurg, versigelt mit vnserm Königlichen aufgedruckten Insiegel, nach Christi Geburth vierzehenhundert Jahre, und darnach in dem achtzehendten Jahr, deß nechsten Mitwochens nach Sanct Michels-Tag, vnserer Reiche deß Hungarischen ꝛc. in dem zwei vnd dreyßigisten, und deß Römischen in dem neunten Jahren.

Per D. G. Episcop. Patavien. Cancellar.

Paulus de Tost.

XVIII.

Königs Sigismundi Confirmation über den Urtheil-Brief zu Costanz, auch daß Wörth von Alters her eine Reichs-Stadt gewesen, und noch ist, item, daß die bey ihnen sitzen, mit ihnen steuren sollen, de Anno 1418.

Wür Sigmundt von GOttes Gnaden Röm. König, zu allen Zeiten Mehrer des Reichs, zu Vngern, Dalmatien, Croatien ꝛc. König, Bekennen und thun kunt offenbahr mit disem Brief, allen den, die ihn sehen oder hören lesen, wiewol wür allzeit geneygt vnd Sorg und Arbeit zu tragen willig sein, wie wir alle vnßere vnd deß Reichs Vnterthan vnd Getreuen bey Gleich vnd Rechte behalten, vnd in Frid vnd Gemache bestellen, iedoch sein wür sonderlichen gern fleißig, waß solchen Vnterthanen vnd Getreuen, in vnßerm Königlichen Hove, mit Ur-

teile vnd Rechte thun, nemblich durch vnsere vnd des Reichs Fürsten zugetheilet würdt, daß wür sie dabei behalten, vnd das auch bestettigen, vnd mit vnsern Königlichen Brieuen zu ewiger Gedechtnuß crefftigen vnd veste machen, wiewoll nun die Statt Wördte, die man nennet Schwäbisch Wördt, die von Alter her ein Reichs-Statt gewest vnd noch ist, des Hochgebohren Ludwigs, Pfaltz-Grauens bey Rhein, Hertzogens in Bayren, vnd Grauens zu Wortey, vnsers lieben Oheimben und Fürsten Vordern von dem Allerdurchleuchtigisten Fürsten und Herrn, Herrn Carl seelliger Gedechtnusse, Römischer Keiser vnd König zu Beheimb, vnserm lieben Herrn vnd Vatter, für ein genante Summa Gulden versetzt, vnd dieselb Satzung dem ietzgenanten Ludwig an der Theilung der Land vnd Leute, die der Hochgebohrne Steffan, Pfaltz-Graue bei Rhein vnd Hertzog in Bayren, sein Vatter, vnd desselben Steffans Brueder seellige zu letzte mit einander gethan haben, zugefallen ist, vnd in des ietzgenanten Herr Carls Versatzung-Brieffe ein Punct vnder ander begriffen ist, alß wür dann mit Fürgeben berichtet sein, derselb Punct also lautet: Es sollen auch die vorgenanten Hertzog Ott, vnser Sohn vnd Eydem, Steffan, Friderich vnd Hanß, vnd ire Erben die vorgenante Statt Schwäbischen Wördte alß lang, vnd sie die von uns vnd dem Reiche in Pfands Wise innehaben, bei allen iren Freiheiten vnd Rechten beliben lassen, die sie von vns, vnd vnsern Vordern Röm. Keisern vnd Königen vnd dem Reiche hergebracht haben, als dann das deßelben Herrn Carls Brief inhalden, yedoch so hette der vorgenante Ludwig des nicht geachtet, sonder er hette die vorgenante von Wördte mit vngewönlichen vnd vngnedigen Vorderungen vnd Beschwärnussen, so vil angelanget vnd getrungen, daß sie des nit erleiden mochten, alß vns dann das alles durch derselben von Wördt erber vnd vollmechtig Bottschafft mit Clage fürbracht wardt, wann sich im des die ietzgenante von Wördte widersetzten, vnd er sie darumb für vnßer vnd des Reichs Hofgericht heischen liesse, vnd sie ihm also sich an demselben Hofgericht gegen seiner Clage zu uerantworten, vnd vns auch anzurueffen, sie vnd die Statt Wörde bei iren Gnaden, Freiheiten vnd Rechten, vnd auch dem Reiche sein Aigen daran zu behalten, zu handhaben, vnd gnediglich zu beschirmen, ir Frunde mit voller Machte, in vnsern Königl. Hoffe nechste santen, die vns das zu thundt flehlich vnd ernstlich baten und manten, vnd auch der von Wördte Freiheite, Brieue, und Privilegia fürbrachten vnd verhören liessen, vnd darin clare befunden ward, daß der vorgenante Ludwig die vorgenanten von Wördte mit den vorgenanten Vorderungen vnd Beschwärnussen wider die vorgenante Keiser Carls Versatzungs-Brieff seines vorgenanten Vatters vnd ander seiner Vordern, vnd auch sein selbs Brief, vnd darzue wider vnßer vnd des Reichs Rechte, die wür von der Eigenschaffte wegen an der vorgenanten Stadt haben, vnd nemblich wider vnser Königlicher Mayestatt Brieue, darin wür den vorgenannten von Wördte ire Gnade, Freyheite, Briefe, Privilegia, Hantueste, redlich alt Herkommen, vnd guette Gewohnheite, vormals bestettigt haben, angelangt vnd getrungen hett, vnd wür darumb zu derselben Zeite, denselben von Wördte vnser Königl. Majestatt Brieue, von neues gaben, darin wir von Röm. Königl. Machte, vnd mit rechter Wissen für vns vnd vnsere Nachkommen an dem Reiche setzten, machten, ordneten, lüterten vnd sprachen, daß die ietzgenante von Wördte bey den vorgenanten iren Gnaden, Freiheiten, Rechten, Brieuen, Privilegien, redlichen alt Herkommen vnd guetten Gewohnheiten, vnd auch bey den Brieven, die sie über das Ungelt, Brot-Banckh, Fleisch-Benck, Zoll, den Vorst-Ackher, Wissen, Hölzer, die Kür eins Ammans, Freyheit für Landt-Gericht, wie die bey in sitzen, mit in steuren sollen, vnd dan von iren Pflegern, Vogten vnd andern Stuckhen haben, fürbas mehre belieben, vnd der gebrauchen und geniessen solln und mögen, von dem vorgenanten Ludwig, seinen Erben vnd Nachkommen, vnd allermeniglich vngehindert, vnd wan wür sie auch zu derselben Zeite begnaden, daß sie bei der Müllen an der Wernitz gelegen bei ir Blaich, ire gewohnliche Steure, den sechzig Pfund Hällern von irem Amman-Ampt, vnd bei allem dem, das zu der Statt Wördte von Rechts wegen gehören soll, vnd von Alter gehöret hat, vnd besonder, daß das Gleitt von der Pflege daselbs nit kommen solle, fürbas vngehindert von der Herrschafft von Beyrn beliben sollen, ꝛc. Doch beheltnuße, daß der vorgenannte Ludwig und sein Erben bei der vorgenanten Pfandtschafft vnd vnsers Vatters seelligen, Keyser Carls Brieuen darüber gegeben, auch beliben solten, vnd wer es Sache, daß sie derselb Ludwig oder sein Erben darüber dringen, beschwären oder bekriegen wurden, daß sie dann Vrlaub vnd Macht haben sollen, sich an vns vnd das Reiche wieder zu schlagen vnd zu halten, vnd daß in das auch an ir Gelübden, Aiden, Ehren, Lenden vnd Rechten, keinen Schaden fügen oder bringen solle, in kein Weiß, vnd daß auch niemand bei Verließung hundert Pfundt Goldes darwider thun solle, als dann das alles in vnßer Künigl. Mayestätt Brieff den vorgenannten von Wördte nach Christus Geburth vierzehenhundert Jahre, vnd darnach in dem sibenzehenden Jar, an dem vierten Tag des Mondes Abevillen gegeben, eigentlicher vnd völliglicher begriffen ist, vnd wann der vorgenante Ludwig an seinem Teylen alles meinet, daß er von den ehgenanten von Wördte woll Rechts bedörffte, vnd uns auch darumb anrufft, vnd die vorgenante der von Wördte Freund vnd Bottschaffte an irem Teile deßgleich auch taten, vnd dieselben beyde Teile mit guettem Willn vnd mit recht Willkür übergvamen, daß sie beyderseit vmb alle ire Spenne, Ansprache, Zwytracht, vnd Sache des Rechten bei vns vnd des Reichs Fürsten, die wür dann daruff zum Rechten satzten, beliben, vnd wann wür daruf zu Gerichte saßen, vnd vnser vnd des Reichs Fürsten, als vill wür dann daruf dieselbe Zeite gehaben möchten, zu uns satzten, vnd dieselben beide Teile fürqvamen, vnd ir Sache, Ansprache, Spenn, vnd Zwitracht, durch ihre Fürsprechen in etwieuil Artickhelen, vnd sonst, wie in das fuglich waß, in Gerichtes Wisse fürlegten ihre Brieue, vnd was sie fürzuwenden hatten, verhören liessen vnd fürwanden, also, daß daruf die Fürsten, die dan an dem Rechten saßen, nach solcher Sache Ansprache antwortte, beede Widerrede, Spenne, Zwitrachte, Brieue, vnd waß beiden Theillen fürzulegen Notturfft waß, genüglicher Verhörnuß, Vrtheile vnd Rechte sprachen, vnd nemblich erkanten vnd zum Rechten vrtheilten, daß man des ieglichen der vorgenannten Teile oder Parthey, welche des begeret, Vrteil-Brieve vnder vnßer Gerichtes Insiglen geben solte, vnd wann deß die vorgenannte von Wördt Freund vnd Bottschaffte begerten, vnd in auch ein solcher Vrteil-Brief gegeben ward, der sich also anhebt: Wür Sigmundt von GOttes Gnaden, Römischer König, zu allen Zeiten Mehrer des Reichs, vnd zue Hungern, Dalmatien, Croatien, Röm. Künig ꝛc. bekennen vnd thun kundt offenbahr mit disser Schrifft vnd Brief, allen den, die sie sehen oder hören lesen, daß für vns qvamen zu Costantz in der Statt, in des Hochgebohren Friderichs Marggrauens zu Brandenburg, des heilligen Röm. Reichs Ertz-Cammerers vnd Burggrafens zu Nüremberg, vnsers lieben Ohembs vnd Chur-Fürstens, Herberg, des Jahrs als man zalt nach Christus Geburth vierzehenhundert Jahre, vnd darnach in dem sibenzehenden Jahr ꝛc. vnd also endet: Geben zu Costens, des ehegenanten Sambstags nach der heiliger dreyer König Tag, Epiphania Domini in Latein, nach Christi Geburth vierzehenhundert Jare, vnd darnach in achtzehenden Jar, vnd wan in demselben Vrteil-Brief auch begriffen ist, daß etliche Urteile von den vorgenanten Fürsten gesprochen sein, daß die vorgenante von Wördte etliche Beweisunge von etlicher Artickhele wegen mit ihren Burgermaister vnd sechs andern vnversprochen Mannen, die die Sach nit angieng, thun solten ꝛc. vnd dem Ehrwürdigen Syfridt, Abbt zu Ellwangen, alß einen Richter, vnd den Ehrwürdigen in GOtt Vattern, Johann, Ertz-Bischoff zue Rige, Johann zu Lubus, vnd Johann zu Chure, Bischoffen, befollen ward, solche Beweißung zu uerhören, vnd vor ihn zu beschehen lassen ꝛc. vnd dieselbe Beweissung also vor ihm beschehen, vnd ihr Briev den von Wördte darüber gegeben ist, der sich also anhebt: Wür Syfridt von GOttes Gnaden, Abbt zu Ellwangen, bekennen ꝛc. vnd sich also endet, der geben ist zu Costens, des nechsten Donerstags nach vnser lieben Frauen Tag Liechtmesse, Purificationis zu Latein, nach Christi Geburth vierzehenhundert Jahre, vnd darnach in dem achtzehenden Jar. Vnd wann vns der vorgenanten von Wörte Freunde vnd Bottschaffte diemittiglich vnd ernstlich angerueffen vnd gebetten haben, daß wür die vorgenahte Vrteil-Brieue vnd alles, das darin begriffen ist, den vorgenanten von Wördte zu crefftigen, zu beuestnen vnd zu bestettigen, gnediglich geruhen, des haben wür angesehen, solch ire redliche Bitte vnd auch, daß die vorgenanten Vrteile vnd Rechte von den vorgenanten vnsern vnd des Reichs Fürsten rechtlich vnd vernünfftlich gesprochen, vnd darkommen seint, vnd haben darumb mit wolbedachten Mute guten Rathe vil vnßer vnd des Reichs Fürsten, Grauen, Edler vnd Getreuer die vorgenante beyde Vrteil-Brieue vnd alles, das darin begriffen ist vnd auch alle vnd jegliche vorgenante Vrteile vnd Rechte, als dan die darkommen vnd gesprochen seint, gnediglich crefftig gemacht, gevestnet, vnd bestättigt, machen crefftig, bevestnen, vnd bestettigen in die mit rechter Wissen, in Krafft diß Briefs, vnd Röm. Königlicher Macht Vollkommenheit, vnd meinen, setzen vnd wollen, daß dieselben Vrteil-Brief, vnd alles, das darin begriffen ist, vnd auch alle vnd iegliche ietzgenante Vrteile vnd Rechte, fürbas mehre crefftig, mechtig, veste vnd vnverruckhtet sein, gehalten werden, vnd belieben sollen, vnd daß der auch die vorgenante von Wördte an allen Enden gebrauchen vnd geniessen sollen vnd mögen, von allermeniglich vngehindert, vnd der Wortten, daß dieselben von Wördte dabei gerulich vnd vngehindert fürbas mehre beliben. Darumb haben wür in diße besonder Gnade vnd Freiheite gethan vnd gegeben, thun vnd geben mit disem Brief, daß sie, ihr Nachkommen, Burger vnd die Statt zu Wördte ire Leute, Gütter vnd Habe gemeinlich, oder sonderlich, wo sie dann die haben, der vorgenante Ludwig, sein Erben vnd Nachkommen wider die vorgenante Vrtheil-Brieue ihr Inhaltungen, Vrteile vnd Rechte, vnd auch dise vnßere Bestettigung fürbas nimermehre angriffen, bekümmern, beschwören, betrüben, leydigen, oder bekriegen, noch für vns vnd des

Reichs Hof-Gerichte, andere Hoff-Gerichte, Landt-Gerichte, oder Gerichte, laden, heyschen oder fürtreiben sollen oder mögen, sonder welche Zeite sie darumb ingemein oder sonderheit denselben von Wördte in zusprechen wollen, daß sie das vor uns oder unsern Nachkommen, Röm. Keysern oder Königen, und nindert anderswo thun sollen, und ob darüber an unsern ietzgenanten Hof-Gericht, andern Hof-Gerichten, Landt-Gerichten, oder Gerichten ichtwaß gethan, oder beschehen wurde, das alles nemmen wür abe, und machen das ietz als dann, und dann als ietz unmechtig und crafftlose, und setzen und wollen, daß das den ietzgenanten von Wördte keinen Schadten fügen oder bringen solle oder möge, in kein Weiß, und ob die vorgenante Ludwig, sein Erben oder Nachkommen diß vorgenante alles nit achten wolten, sonder die vorgenante von Wördte darüber ie zu beschwären understunden, so haben wür denselben von Wördte gebotten, gegünnet und erlaubt, gebietten, gunnen und erlauben, und geben ihn auch von Röm. Königlicher Macht für uns und unßer vorgenanten Nachkommen, frey Vrlaube und Gewalt, daß sie sich an uns oder dieselben unsere Nachkommen und das Reiche von den vorgenanten Ludwig, seinen Erben und Nachkommen widerwerfen, und zu ewigen Zeiten halten, und dabei auch beliben sollen und mögen, und daß auch in und iren Nachkommen, Burgern zu Wördte, an iren Gelibden, Ayden, Ehren, Lenden, und Rechten keinen Schadten füegen, oder brengen solle oder möge, in kein Weg, wer auch, daß wür, oder unßer vorgenante Nachkommen von Vergessenheite oder iemans Bette wegen, andere Brieue geben wurden, die dann wider die vorgegenante Vrteil-Brieue, disen gegenwerttigen, oder andere der von Wördte bestettigten Brieue wern, oder gesün möchten, oder damit man sie von dem Reiche in andere Aigenschafft zu bringen understünde, oder sie fast wider Rechte beschwären oder drungen wolte oder möchte, meinen, setzen und wollen wür, von Röm. Königl. Macht für uns und die ietzgenanten unser Nachkommen, daß die denselben von Wördte keinen Schadten fügen oder bringen sollen oder mögen, in kein Weis. Doch meinen, setzen, und sprechen wür, von der ietzgenanten unser Künigl. Macht, alledieweile, und die vorgenante Ludwig, sein Erben und Nachkommen, die vorgenante von Wördte, wider ire Gnade, Freiheite, Brieue, Privilegia, alt Herkommen vnd gute Gewonheite, und nemblich wider Rechte, und die vorgenante ire behabte Vrteil, Vrteil-Brieve, und ir Inhaltungen, und auch unser Bestettnuße, nit beschwären, dringen, anlangen, oder bekriegen, daß dann dieselben Ludwig, sein Erben und Nachkommen, bei der vorgenanten ir Pfandtschafft, und waß in nach Laute des vorgenanten Kayßer Carls Pfandt-Brief darüber gemacht, von Rechts wegen gebüret, gerulich beliben sollen, von allermeniglich ungehindert, und wir gebietten auch darumb allen und ieglichen Fürsten, Geistlichen und Werentlichen, Graven, Freyen, Rittern, Knechten, Land-Richtern, Richtern, Vitztumen, Pflegern, Vögten, Ambtleuten, Burgermeistern, Räten und Gemeinden, aller und ieglicher Statt, Märckhte vnd Dörffere, und sonst allen anderen unser und des Reichs Vnterthanen und Getreuen, ernstlich und festiglich mit diß em Brief, daß sie die vorgenante von Wördte an dem vorgenanten Vrteil-Brieuen, und was darin begriffen ist, Urteilen und Rechten, und auch an diß en gegenwertigen unsern Bestettungs-Brieuen, und anderen iren Gnaden, Freiheiten, Rechten, Brieuen, Privilegien, alt Herkommen und gueten Gewohnheiten, fürbas mehr nicht hindern oder irren, in kein Weiß, sonder sie dabey getreulich hanthabe, schutzen, schirmen, und gerulich beliben lassen, bei unsern und des Reichs Hulden, und bei Verließung hundert Pfundt lötigs Golds, die ein ieglicher, der dawider tut, alß offte das beschicht, zu einer rechten Penne verfallen sein soll, halb in unßer und des Reichs Cammer, und halb den vorgenanten von Wördte unleßlich zu bezallen. Mit Vrkundt diß Briefs, versigelt mit unserer Königl. Mayestätt Insigel, geben zu Cosienz, nach Christus Geburth vierzehenhundert Jare, und darnach in dem achtzehenden Jahr deß nechsten Mittwochens vor Sanct Gregori Tag, unßerer Reiche des Vngarischen in dem ein und dreißigisten, und dem Römischen in dem achten Jahren.

XIX.

Königs Sigismundi Freyheit, niemand von Schwäbischen Wörth an fremde Land-Gericht, als da syend Graispach, Hochstätt und Hirsberg, zu laden,

de Anno 1419.

Wür Sigmundt von GOttes Gnaden Römischer König, zu allen Zeiten Mehrer des Reichs, und zu Hungaren, Dalmatien, Croatien ꝛc. König. Bekhennen und thun kundt offenbahr mit disem Brief, allen den, die ihn sehen oder hören lesen, wann für uns kommen ist deß Burgermeisters, Rathes und Burgere gemeinlich der Statt zu Schwäbisch Wördte, unser und deß Reichs lieben Getreuen erbere Bottschafft, und unß fürbracht hat mit Clage, wie der Hochgebohrn Ludtwig, Pfaltzgrave bey Rhain, Herzog in Bayrn, und Graue zu Mortey unser lieber

lieber Oheim und Fürst, ettlich die Seinen vnd auch andere den vorgenanten von Schwäbisch Wördte ihr Liebe und Guettere für die Landtgerichte zu Grayspach, zu Höchstetten und zu Hirsperg ladte, und Rechte und Achte über sie sprechen iasse, über solch Freyheite, die sie von unsern Vorfarn Röm. Keyßern und Königen, und auch uns haben dieselben Freyheite in der vorgenante Hertzog Ludwig, als wür vernemmen bestettigt habe, und umb solch Sachen und Stuckhe, darumb wür offt und dickhe selbs mit unser Persohne, und mit vill unsern und deß Reichs Gaistlichen und Werentlichen Fürsten zu Recht gesessen sein, und daruf Vrtheile und Rechte gesprochen und ergangen seint, die wür auch mit unßer Mayestätt beuöstnet und bestätigt haben, und understehet mit solchen, wegen den vorgenanten von Schwäbisch Wördte, soverre wür unß verstehen ihr Freyheite niderzulegen und auch ihr behaltene Rechte, die sich in unser Gegenwerttigkeite verlaufen haben zu schwechen und zurucke zu treiben, das unß zumahl unbillich beduncket, wann wür nun unterweiset seyn, daß die vorgenante von Schwäbisch Wördte, ihre Briefe und Freyheite vor den ehegenanten Landgerichten fürbracht, und da luten haben lassen, uf das, daß sie gebetten haben, daß man sie dabey solt laßen bleiben, und wie sie sich darnach, als sie empfunden haben, daß man ihn unterstundte, ihre Freyheite zu übergriffen, für unß, als einen Römischen König, da zu Rechte zu stehen und sich zu verantwortten entbotten, und auch beruefftet haben, als sie unß auch diemittiglich gebetten haben, sie dabey nach ihrer Freyheite Außweißung gnediglich zu behalten, und wann uns gebürth von unßer R. Königl. Würdigkeite wegen, unser und deß Reichs Getreuen, bei ihren Freyheiten und Gnaden zu behalten, und davon nicht tringen zu lassen, auch so sein wür pflichtig, daß wür besonder solch Rechte und Vrtheile, und nemblich in unser Gegenwerttigkeite von Fürsten gesprochen, und erteilt werden, in den Dingen und Statte, als sie dann gesprochen werden, unwiderrufflich behalten, nachdem und daßelb unser und des Reichs Gerichte das Obrist Gerichte ist, und daß sich von demselben unßerm Gerichte niemandt an kein Landtgerichte noch ander werntliche Gerichte beruffen soll noch mag, darumb mit wolbedachtem Mute, guettem Rathe, unser und des Reichs Fürsten, Grauen, Edlen und Gethreuen, und von rechter Wissen setzen und sprechen Wür, daß alle die Rechte, Vrtheile und Acht, die der vorgenante Hertzog Ludwig, die Seinen oder yemands anders uf den vorgenanten Landt-Gerichten zu Grayspach, zu Höchstetten, und zu Hirsperg, von den Vrteil-Sprechern daselbst gegen den vorgenanten von Schwäbisch Wördte, ihr Liebe und Güetter wider ihr Freyheite, ihr behaltene Vrtheile und Recht vor uns und wider solch Beruefftung, als sie sich vor uns erbotten haben, sprechen haben lassen, gantz untöglich und ab sein, und kein Crafft noch Macht haben sollē, weder in Gericht noch auß Gericht, noch in keinen andern Enden, und wür vernichten dieselben Vrtheile und Acht, auch ietzt als dann, und dann als ietzt, von Röm. Königl. Macht, in Crafft diß Brifs, und gebietten darumb allen Landrichtern und Vrteil-Sprechern der vorgenanten Landgericht zu Grayspach, zu Hochstetten und zu Hirsberg, die ietzund sein, oder zu Zeiten werden, daß sie die vorgenante von Schwäbisch Wörde, ihr Liebe noch Güettere von solcher Acht wegen, die sie wider sie gesprechen haben, und sprechen haben lassen, ewiglich nimmer beschweren, noch sie damit leidigen, beschedigen noch bekümmern, in kein Weise, als lieb in sie, unßer und des Reichs schwäre Vngnade zu uermeiden, und bei Verliesung solcher Penne in ihren Brieven, Freyheiten und behalten Rechten begriffen. Mit Vrkund diß Briefs, versigelt mit unser Königl. Mayestätt Insigel, geben zu Gränn, nach Christi Geburth vierzehenhundert Jahre, und darnach in dem neunzehenden Jahr deß nechsten Samstags vor dem Palm-Tag, unser Reiche deß Vngrischen ꝛc. in dem drey und dreißigisten und deß Römischen in dem neundten Jahren.

XX.

Königs Sigismundi Privilegium vor die Stadt Wörth, den Pflaster-Zoll und das Ungeld betreffend, de Anno 1422.

Wür Sigmund von GOttes Gnaden Römischer König, zu allen Zeiten Mehrer deß Reichs, und zu Hungern zu Behem ꝛc. König, Bekennen und thun kundt offenbahr mit diß em Brief, allen den, die in sehen oder hören lesen, Wann uns fürbracht ist, daß den Burgermeistern, Reten und Burgern gemeinlich der Statt zu Schwäbischen Wördte, unßern und deß Reichs lieben Getreuen ein Vngelt und Pflaster-Zolle von unßern Vorfaren an dem Reiche vormals verlihen und gegeben sein, nach Inhalt der Brieue darüber begriffen, und wann sie ietzund lange Zeit mancherlei Bekimmernus und Scheden, von Kriegs- und anderer Zufälle wegen gehebt und geliden haben, darumb angesehen und güettlich betrachtet solche ihre Bekimmernusse und Scheden, und auch williger und getreuer Dienste, die sie uns und dem Reiche offt und dickh gethan haben, teglich thun, und fürbas thun sollen und mögen, haben wür in von beson-

besondern unsern Königl. Gnaden, und Römischer Königlicher Macht gegonnet und erlaubet, gonnen und erlauben mit rechter Wissen in Crafft diß Briefs, daß sie zu dem vorgenanten irem Vngelte von einem ieglichen Aimer Weins zwo Maaß, und zu einem Pflaster-Zolle von einem Wagen vier Pfenning, von einem Karn zwey Pfenning, von einem Rinde oder Pferdte einen Pfennig, und von einem Schweine oder Schaff einen Haller, so dann die alle durch die Statt zu Schwäbischen Wördt getriben oder gefiert werden, uf heben und nemmen, und die zu Pflastern gebenden, und sonst in ihr und derselben Stadt Nutz kerren und wenden sollen und mögē, von allermeniglich ungehindert, und sie sollen und mögen auch solch vorgenante zwo Maße und Pflaster-Zolle unwiderruefflich uf heben und innemmen, zehen gantze Jahre, die nach dato dis Brieues an einander kommen, und nach denselben zehen Jahren biß uf unser, oder unserer Nachkommen Römischer Keißere oder Könige Widerruefen, und wür gebietten auch darumb von Römischer Königlicher Macht allen und ieglichen unsern und des Reichs Vnterthanen und Getreuen ernstlich und vestiglich mit disem Brieve, daß sie die vorgenante von Schwäbischen Wördt, an dem obgenanten Vngelte und Pflaster-Zolle fürbas nicht hindern oder irren, in keine Weiß, sonder sie die uf heben und innemmen lassen, als lieb in sey, unser und deß Reichs schwäre Vngnad zu uermaiden. Mit Vrkundt diß Brieues, versigelt mit unßerer Königlichen Majestatt Insigeln, geben zu Nüremberg, am nechsten Montag von unser lieben Frauen Tag Nativitatis, nach Christus Geburth vierzehenhundert Jar, und darnach in dem zwei und zweintzigisten Jahre, unserer Reiche des Vngrischen in dem sechs und dreißigisten, deß Römischen in dem zwelfften, und des Beheimischen in dem dritten Jahren.

XXI.

Schirm-Brief vom König Sigismundo vor die Stadt Wörth, an die Haupt-Leut und Gesellschafft des St. Jörgen-Schilds in Schwaben,

de Anno 1431.

Wür Sigmundt von GOttes Gnaden Römischer König, zu allen Zeiten Mehrer deß Reichs, und zu Hungern, zu Böheimb, Dalmatien Croatien ꝛc. König, Entbietten den Edlen und Strengen, den Haubtleuten, und der Gesellschafft Sanct Jörgen-Schildts in Schwaben, unsern und deß Reichs lieben Getreuen unser Gnad und alles Guett, Edlen und lieben Getreuen, uns haben unsere und des Reichs lieben Getreuen, der Burgermeistere, Rathe und Burgere der Statt zu Schwäbischer Wördte, durch ihr erber Bottschafft fürbracht und erzelet, wie sie von Leuthen manigfältiglich angegriffen, beschedigt, gehindert, und ohn Recht betrübt, bekrüget und beraubet werden, damit sie und die Statt Schwäbischen Wördte zu verderblichen Schadten komment und bracht wirdent, und sie hant unß angeruffen und gebetten, sie darinn gnediglich zu versehen, daß sie unverderbt, und unbeschedigt bliben, und dauor beschirmet werden, wan wür und uberall im Reiche in unser selbs Persohne unsere und deß Reichs Getreuen, und die Statt Schwäbischen Wördte zu beschirmen und zu beschutzen, nit gesün mögen, und wür ein guett Getrauen zu euch haben, daß ihr dieselben Statt uns zu Liebe, woll mögent helffen beschirmen, darumb begeren wür von euch mit Fleiße, und gebietten euch von Römischer Königl. Macht ernstlich und vestiglich mit dießem Briefe, daß ihr euch dieselben Statt und Burger zu Schwäbischen Wördte, in ihren Sachen und Geschefften, darinn sie euch anrueffen und eurer Hilff und Fürderung bedürffen werden, lasset guettlich empfolen sein, und sie in euren und eurer Gesellschafft Schutz und Schirm nemet, sie beschutzet und beschirmet und vestiglich handthabet, daß sie von iemands, wer der sey, nichts ohn Recht und wider ihre Privilegia, Brief und Freiheite beschedigt, angegriffen, gehindert, bekrieget und beraubet werden, in kein Weiß, so lang und uns das gefellet, und wür das nit widerrueffen, daran thuet ihr uns besonder Liebe, Danckhnembkeit und Wollgefallen, und wür wellen das gen euch gnediglich erkennen. Geben zu Nüremberg, versigelt mit unser Königlichen Mayestatt Insigel, nach Christus Geburth vierzehenhundert Jahr, und darnach in dem ein und dreyßigisten Jahre, am nechsten Dinstag nach dem heilligen Oster-Tag, unser Reiche, des Hungrischen ꝛc. in dem fünff und vierzigisten, des Römischen, im ein und zweintzigisten, und deß Böheimischen im eilfften Jahren.

Ad Mandatum Domini Regis

Joh Epiſc. Z. A. G. R. A. G. J. E. Y. Cancel.

XXII.

Königs Sigismundi Privilegium vor die Stadt Wörth, daß man an der Donau zu Besserung der Land-Straßen Steg und Weg nehmen möge,

de Anno 1431.

Wür Sigmundt von GOttes Gnaden Römischer König, zu allen Zeiten Mehrer deß Reichs, und zu Hungern, zu Behem, Dalmatien, Croatien König, Bekennen und thun kundt offenbahr mit dißem Brief, allen den, die ihn sehen oder hören lesen, Wann uns fürbracht ist, und wür auch woll gemerckht und gesehen haben, wie daß der Fluß und Strom der Donau in der Gegend bey unßer und deß Reichs Statt Schwäbischen Wördte, an vill Enden die gemaine des Reichs Landt-Strasse, und die Wege uf dem Lande zubrochen und hingeflosset hat, davon die Leute, die solche Strassen gern wandern und ziehen wolten, größlich gehindert werden, so haben wür auch vernommen, wie daß etliche Leute, die ir Wißmad, Aeckher und Gärtten an solchen Stetten ligen habent, da die Donau die gemeine Landt-Straßen zerbrochen und hinweg geflösset hat, nicht gestatten wöllen, und sich wider die gemein Strasse, uf solchen iren Wissen und Aeckhern zu machen und zu gehen lassen, an der Donau nach Notturfft der Wege und Lande, wann wür nun gern sehen und uns zu versorgen und zu versehen gebüret, daß der gemeine Nutz der Lande in dem heil. Reiche fürgewandt, und die gemeine Landt-Strassen löblichen und redlichen gehalten werden, darumb mit wohlbedachtem Mute, gutem Rathe unßer und des Reichs Fürsten und Getreuen, haben wür den Burgermaistern, Rathe und Burgern der Statt zu Schwäbischen Wördte, unßern und des Reichs lieben Getreuen, die ietzund sein, und zu Zeiten hernach sein werden, und derselben Statt dise Gnade gethan und gegunnet, Befelchen und Vollmacht gegeben, thun in die, gunen, bevelchen und geben, Vollmacht von Röm. Königl. Macht Vollkomenheit mit rechter Wissen, in Crafft diß Briefs, daß überall und an allen Enden in der Gegend bei, in und umb dieselbe Statt Schwäbischen Wördte, die gemeine Land-Strassen und Wege, wo die Donau zerstieret, zerbrochen und hingeflosset hat, und hinfür brechen wirdtet, uf demselben Ertricht und Lande uf Wißmaden, Aeckhern und Gärtten, dabei gelegen, und daran anrente, wieder machen, ufrichten, und darzu nemmen, nach redlicher Notturfft und Nutz, und die halden, und als offte und dickhe des Notturfft sein würdtet, bessern sollen und mögen, von allermeniglich ungehindert, und wo sie auch solchen Weege machen, ufrichten und nemmen uf der Leutte Wißmatten, Aeckhern und Gartten, darumb sollen sie unbekümmert, und ohn alle Ansprache vor allermeniglich beliben, und sie sollen auch darumb nicht pflichtig sein, iemandt zu antwortten oder zu thun, inwendig oder außwendig Gerichte, als dann das von gemeinen Rechten in allen Landen Recht und Gewohnheit ist, und wür gebietten darumb allen und ieglichen Fürsten, Grauen, Herren, Edlen, Rittern, Knechten, Ambtleuten, Richtern, Burgermaistern, Räten und Gemeinden der Stette, Märckhte und Dörffere, und sonst allen andern unßern und des Reichs Vnterthanen und Getreuen, in welchen Wessen die seint, ernstlich und vestiglich, von Röm. Königlicher Macht, mit disem Brieue, daß sie die vorgenante von Schwäbischen Wördte an der vorberürten unser Gnade und Befelchnus, und an den vorgenanten Strassen und Wegen zu machen und nemmen, nicht hindern noch irren, in kein Weiß, als lieb in sie, unsere und des Reichs schwäre Vngnade zu vermeiden. Mit Vrkundt diß Briefs, versigelt mit unßerer Königl. Mayt. Insigel, geben zu Augspurg, nach Christus Geburth vierzehenhundert Jahr, und darnach in dem ein und dreißigisten Jare an unßer lieben Frauen Abent Nativitatis, unserer Reiche deß Hungerischen ꝛc. im fünff und viertzigisten, des Röm. im ain und zwainzigisten, und deß Beheimbischen im zwelfften Jahren.

XXIII.

Käysers Sigismundi Confirmation der Stadt Wörth Privilegien, und daß sie hinfort nicht mehr verpfändet werden, noch vom Reich kommen solle,

de Anno 1434.

Wür Sigmundt von GOttes Gnaden Römischer Keyßer, zu allen Zeiten Mehrer deß Reichs, und zu Hungern, zu Beheimb, Dalmatien, Croatien ꝛc. König, Bekennen und thun kundt offenbahr mit dißem Brieue, allen den, die ihn sehen oder hören lesen, wann wür die Burgermeister, Rhäte und Burger unser und des heiligen Reichs Statt Schwäbischen Wördte, unsere und desselben Reichs lieben Getreuen, an uns und dem heil. Reiche so gestendig und gerecht erfunden haben, daß wir alles Guten gantz Getreuen zu ihn haben, darum so haben wür ihn mit guettem Willen und wollbedachten Mute, nach Rathe unßerer und des heiligen

Reichs Fürsten, Grauen, Edlen und Getreuen, von Römischer Keyßerlicher Macht Vollkommenheit ir Gnaden gethan, und thun ietzo mit rechter Wissen in Crafft dis Brieffs, deß ersten, so verneuern, confirmiren und bestettigen wür in und ire Nachkommen, alß ein Römischer Keyßer, alle und iegliche Gnad, Freyheit, Recht, guet Gewohnheit, Brieff, Privilegia, und Hantvesten, die sie von löblicher Gedechtnuße Römischen Keyßern und Königen unsern Vorfarn an dem heilligen Reiche, und uns erworben und herbracht haben, in allen den Meinungen und Begriffungen, als die denne gesetzet seint, und begriffen haben, unwiderruefflich, daß sie und ire Nachkommen, ietzo vnd hernach, der gegen allermeniglichen gebrauchen und geniessen sollen und mögen, gleich und in alle Weiße, alß ob sie alle und iegliche von Wortten zu Worthen hierine begriffen weren, und verschriben stünden, ohne alle Geuerdte, wür thun in auch füro die besondern Gnade, und freyen sie des, daß sie für uns noch das heillig Römisch Reiche niemands pfanden heissen, noch sein sollen, noch daß sie niemandt für uns, noch das heil. Reiche nöten noch pfenden soll, in kein Weise, auch freyen wür sie sonderlich und thun in zu Gnaden, daß wür unser Nachkommen an dem Reiche, sie noch die Statt Schwäbisch Wördte von dem heilligen Reiche nit versetzen, vergeben, verkauffen, noch keines Wegs verkimbern sollen, mögen noch wöllen, und ob das von uns oder unßern Nachkommen beschehe, daß das untauglich und unmächtig heißen und sein, und ihn oder ihren Nachkommen der Stadt Schwäbisch Wördte keinen Schaden, Kumber oder Gebrechen bringen noch gebern soll noch mag, in kein Weise, denne wir haben in versprochen und verheißen, bei unßern Keyßerlichen Worten, daß wür sie und die Statt Schwäbisch Wördte bei uns und dem heilligen Reiche behalten und beheben, schutzen, schirmen und hanthaben sollen und wöllen, und insonderheit, so wollen noch sollen wür uns mit Hertzog Ludwigen, noch mit seinen Erben niemehr nicht richten, frieden, setzen noch fürwortten, noch sie ausser Auchte, ald in zu oder in unßer Hulde, ald Gnade kommen lassen, nemen oder empfahen, es sie den, daß den von Wördte zuvor alle Pfandt-Brief oder ander Brief, die Hertzog Ludwig innehät, die in zustundt, ald von in oder über sie sagen, zu ihren Handen über und herauß gegeben werden, und auch sie die Stadt Schwäbisch Wördte und ihr Nachkommen für sich und sein Erben, auch haben quittiret nach aller Notturfft, und daran sie habent seyen, ohne alle Geuerde. Wann nachdem, und wür sie und die Statt Schwäbisch Wördte mit Gnaden mainen, so wollen wür ihr gnediger Herre seyn, und darumb so gebietten wür allermeniglich, in welchem Stand, Wesen oder Ehren die seint, daß sie die ehegenanten von Wördte an disen unsern Gnaden nit hindern, alß lieb einem ieglichen sey, unser und deß Reichs allerschwereste Ungnade zu uermeiden. Mit Vrkundt diß Briefs versigelt mit unßerer Keyserlichen Mayestätt Insigel, geben zu Vlm, nach Christus Geburth vierzehenhundert Jahr, und darnach in dem vier und dreißigisten Jahre, an dem nechsten Montag nach Sanct Peters-Tag, unserer Reiche des Hungarischen ꝛc. im acht und vierzigisten, deß Römischen im vier und dreißigisten, des Beheimischen im fünffzehenten und des Keisertumbs im andern Jahren ꝛc.

Ad Mandatum Domini Imperatoris

Caspar Schligkh, Miles Cancellarius.

XXIV.

Käysers Sigismundi Privilegium vor die Stadt Wörth, wegen des Ungelts, und über das Blut zu richten, de Anno 1434.

Wür Sigmundt von GOttes Genaden Römischer Keißer, zu allen Zeiten Mehrer des Reichs, und zu Hungern, zu Beheimb, Dalmatien, Croatien ꝛc. König, Bekennen und thun kundt offenbahr mit diſem Briefe alle den, die ihn sehen oder hören, wiewol wür vor etwieuil Jahren, die Burger, Inwohner, und die Statt Schwäbischen Wördt von dem Hochgebohren Ludwigen, Pfaltzgrauen bei Rhein, Hertzogen in Bayrn und Graven zu Mortani, unßern lieben Oheim und Fürsten, den sie von unßern Vorfahrn am Reiche verpfendt warn, mit Gericht und Vrteil wieder an uns und das heil. Reiche rueffen und brachten und sie auch bisher gnediglich dabei gehandthabt haben, iedoch so haben wür allzeit gedacht und fleißiglich darnach gearbeit, damit wir sie von allen Ansprachen, und Anlangen, damit sie dick bekümbert worden sein, gentzlich erlösen und ledigen möchten, alß es sich dan ietzund gefüegt hat, daß wür mit ehegenanten Hertzogen Ludwigen ein Teidtingt getroffen haben, von etlicher Sache wegen, die wür mit ihm von des Reichs wegen zu schaffen gehabt haben, in dem uns solch Pfandt-Brief, die er über Wördt gehabt het, durch in gentzlichen seint wieder gegeben worden, und hat auch unser lieber Oheim, Hertzog Ludwig sein Sohn, Graue zu Graysach ein Verzeichnus-Brief für sich und den ehegenanten seinen Vatter und ihr Erben gegeben, die ehgenanten von Wördte mit keinen Sachen nimermehr anzulangen, als dann dieselben Pfandt-Brieve und Verzaichungs-

nuß-Brieue, die wür den ehgenanten unßern Getreuen von Schwäbischen Wördte mit gutem gnedigen Willen gentzlich übergeben haben, clerlicher ynnehalten, mit denselben Brieven sie gefarn und thun mögen, nach irm Wollgefallen, und wie ihnen das am nutzlichisten bedunckhen wird, von uns und unsern Nachkommen am Reiche und meniglich ungehindert, und ob yndert mehr Pfandt-Brieue wern oder gefunden wurden, die über der egenanten von Wördt Pfandungen lauten, dieselben alle und iegliche sollen ab und todt sein, und vernichten und uncrefftigen sie auch von Röm. Keyßerlicher Macht Vollkommenheit in Crafft diß Briefs, alſo daß sie den egenanten von Wördt fürbas keinen Schaden bringen, sondern sie und dieselb Statt sollen bei uns und dem heilligen Römischen Reich, als wir sie dan darzue genommen haben, ewiglich gerulichen beleiben, und wür bestettigen confirmieren und verneuen auch den ehegenanten Burgern und Stadt zu Wördte alle und iegliche ihr Gnad Freyheit, Recht, Brief, Privilegia, Herkommen, und alte guete Gewonheit, die sie von unßern Vorfarn an dem Reiche, Keißern und Königen, und auch uns, alß ihrem gnedigen Herrn erworben und redlich herbracht haben, worüber und wovon die lauten, und wöllen und setzen von der egenanten unßer Keißerlichen Macht, daß dieselben in allen ihren Meinungen, Stuckhen und Artickheln, cräfftig belieben sollen, gleicher Weiß, als sie von Wordt zu Wordt in dissem unsern Briefe erleuttert und geschriben weren, und wann nun Notturfft ist, die ehegenante Statt Wördte zu versorgen und zu steuren, damit sie irer grossen Beschwehrung wiederkommen, und sich auch an uns und dem heilligen Reiche deſter bas gehalten mögen, so haben wür den ehegenanten Burgern von Wördte diſe besonder Gnad gethan, und in erlaubt und gegonnet, erlauben und gonnen von der egenanten Keyserl. Macht Vollkommenheit, alß sie vormals von unßern lieben Herrn und Vatter, Keißer Carl seellig ein Freyheit haben, sechs Maß Weins von einem Aimer zu Vngelt zu nemmen, alß dann dieselben Brief clerlicher inhalden, daß sie nun fürbaß solch Vngelt mit zweyen Massen mehren, und acht Maß von einem Aimer nemmen sollen und mögen, und solche Erhöhung soll wern sechs und zweinzig Jahr, nechst nach datum diß Briefs nach einander volgente, und so solche Jahr-Zahl verlöffet, so soll das Vngelt bleiben und genommen werden, als sie es vormals genommen haben, nach Lauth ihrer Freyheit und Brief, und daran soll sie niemand hindern, noch irrn in kein Weiß, wür gonnen und erlauben auch den egenanten von Wördte von Römischer Keißerlicher Macht in Crafft diß Briefs, der Worden, daß sie sich deſter bas bei uns und dem heil. Reich gehandthaben mögen, daß sie Verbintnus und Einung eingehen mögen mit andern unßern und des Reichs Stetten, wo in das am allerbeqvemblichisten sein würt, doch daß das nicht wider uns und das Reiche sey, darzue wür sie auch gnediglich fürdern wöllen, auch wan wür von unßers Keißerlichen Amts wegen darzue geneigt sein, damit Gericht und Gerechtigkeit für sich gehen und gestärckht, und böß schedliche Leuth getilgt, die mit mancherlei frembden Verziechen und Gewohnheiten gefristet werden, darumb so tuen wir den egenanten von Wördte dieße Gnad, erlauben und gunen in auch von Römischer Keißerlicher Macht in Crafft diß Briefs, daß ein Rathe daselbs zu Wördt, oder der mehrer Teil desselben Rathes, nun hinfür zu ewigen Zeiten, über alle schedliche und mißtetige Leuthe, die sie erkennen besser todt dan lebendig sein, uf ihr Gewissen, Aide und Treue richten sollen und mögen, es sey umb den Halß oder umb Glider, oder ander Straff, sich zu solcher Mißtat, die dan gethan weren, gebürend, und waß sie also uf ihr Aide und Gewissen mit Rechte urteilen, richten und handlen, damit sollen sie gen uns und dem Reiche, noch keinen Landt-Richter, Richter oder andern, wer die wern, mißhandelt haben, sondern sie sollen diß gehen meiniglich unentgolten seyn, und wir gebietten darumb allen und ieglichen Fürsten, Geistlichen und Werentlichen, Graven, Freyherren, Rittern, Knechten, Ambtleuten, Burgermeistern, Rethen und Gemeinden, aller und ieglicher Stette, Märckte und Dörffere, und sonst allen andern unßern und des Reichs Vnterthanen und Gethreuen ernstlich und vestiglich mit disem Brief, daß sie die ehegenanten von Wördte gemeinlich noch sonderlich wider diße und ander unßer Gnad nicht hindern noch irren, sondern sie der gerulich gebrauchen lassen, als lieb einem ieglichen sey, unßer und des Reichs schwehre Vngnade zu uermeiden, und bei einer Penne, hundert Marckht lotiges Goldes, die ein ieglicher, der dawider thuet, verfallen sein soll, halb in unßer und des Reichs Cammer, und halb den ehegenanten von Wördte unleslich zu bezallen. Mit Vrkund diß Brifs versigelt mit unßer Keißerl. Mayt. Insigel, geben zu Vlm, nach Christus Geburth vierzehenhundert Jahr, und darnach in dem vier und dreißigisten Jahre, am nechsten Freytag nach Sanct Laurenzien-Tag, unserer Reiche, des Hungrischen ꝛc. im acht und vierzigisten, deß Römischen im vier und zweinzigisten, deß Beheimbischen im fünfftzehenden, und deß Keißerthumbs im andern Jahren.

Ad Mandatum Domini Imperatoris.

Caspar Schlickh, Miles Cancellar.

XXV.

Pfaltz-Graff Ludwigs des Jüngern, und Hertzogs in Bayern, Qvittung und Verzicht-Brief über die Stadt Wörth, der Pfandschafft halber, de Anno 1434.

Wür Ludtwig von GOttes Gnaden Pfaltz-Graue bey Rhain, Hertzog in Bayrn, und Graue zu Graispach ꝛc. Bekennen offenlich mit dem Briefe, als der Hochgebohrn Fürst unser lieber Herr und Vatter, Ludtwig, Pfaltz-Graue bei Rhain, Hertzog in Bayrn, und Graue zu Mortari ꝛc. uns yber Schwäbischen Wördt die Statt mit ihr Zugehörung die Pfandt-Brief, die darüber seint, vor Zeiten gegeben hat, und sich nun zwischen dem Allerdurchleuchtigisten Fürsten, Kayßer Sigmundt, unserm gnedigisten Herrn, und unß an unßers lieben Herrn und Vatters auch unser Statt, mit Tedingen gefüeget hat, daß wür dieselben Pfandt-Brief dem ehegenanten unserm gnedigsten Herrn dem Kayßer übergeben haben, und haben auch nicht ander Pfandt-Brief über Wördt, dan die, wurdten aber icht ander Pfandt-Brief fundten, die über Wördt lauttent, und die vor datum diß unsers Briefs gegeben weren, daß die todt und krafftloß sein sollen, ohn Geuerde, und wür verzeihen uns auch für uns, unsern lieben Herrn und Vatter, und unser Erben aller Recht, die wir darumb biß auf datum diß Briefs zu den von Wördt gehabt haben, also daß wür die ehegenanten von Wördt, und ihr Nachkommen gemainiglichen und sonderlichen darumb mit keinen Gerichten oder andere Sachen anlangen oder bekombern sollen, in kein Weyse, Vrkundt diß Briefs mit unserm anhangenden Insigel versigelt und geben zu Vlm, am Mittwoch nach St. Laurentzen-Tag, nach Christus Geburth vierzehenhundert und in dem vier und dreißigisten Jahren.

XXVI.

Herren Bürgermeister, Rath und Bürgern der Stadt Wörth Huldigungs-Brief, wie sie dem Römischen Käyser, Friedrich dem Dritten, geschwohren, de Anno 1461.

Wür die Burgermaister, Rathe und Burgere, gemeinlichen der Statt zu Wördte, die mann nennet Schwäbischen Wördte, Bekennen und thun kundt allen den, so den Brief ymmer ansehent, lesent oder hören lesen, nachdem wür denne vor ettlicher Zeite mit grossem Gewalt und Herzuge von dem heiligen Römischen Reiche getrungen und genött worden sein, und doch durch Gnad deß Allmechtigen GOttes, und den Allerdurchleuchtigisten, Großmechtigisten Fürsten und Herrn, Herrn Friderichen, Römischen Kayser, zu allen Zeiten Mehrer deß Reichs, und zu Hungern, Dallmatien, Croatien ꝛc. König, Hertzog zu Oesterreich, zu Steyr, zu Cärndten und zu Crain ꝛc. unsern allergenedigisten Herrn wider darzu bracht sein, sonder auch in Namen und an statt seiner Kayserlichen Gnaden dem edlen Herrn, Heinrichen zu Bappenheim, deß heiligen Römischen Reichs Erb-Marschalckh, Ritter, unserm lieben Herrn, auf den Sonntag nach Sanct Michaels deß heiligen Fürsten Engels Tage nach Christi unsers lieben Herrn Geburth vierzehenhundert Jahr, und darnach in dem neun und funfftzigsten Jahre, nechstvergangen gewonlich Huldung gethan und geschworn haben, in Form und Massen, wie hernach geschriben steht, und laut also:

Wür hulden, geloben und schweren dem allerdurchleuchtigisten, großmechtigisten Fürsten und Herrn, Herrn Friderichen, Römischen Kayser ꝛc. unsern allergnedigisten Herrn, als Römischen Kayser, daß wür seinen Kaiserlichen Gnaden getreu, gewerttig und gehorsam sein wolln, sein Ehre, Bestes und Frommen fürdern, und sein Aergestes und Schaden zu bewaren, und alles das thun wöllen, das getreu Vnderthanne und des Reichs Burger ihrem rechten Herrn, als Römischen Kayser und dem heiligen Reiche zu thun schuldig und pflichtig seint, getreulichen und ohn alles Gevärdte, also helff uns GOtt und alle Heiligen.

Vrkundt diß Briefs mit unser Statt gemainen anhangenden Insigel versigelt, der geben ist am Affter-Montag, nach unser lieben Frauen Tag, Purificationis zu Latein genant, nach Christi unsers lieben Herrn Geburth vierzehenhundert Jahr, und darnach in dem ain und sechzigisten Jahre.

XXVII.

Käysers Friderici III. Confirmation und Erneuerung der Stadt Wörth Privilegien, auch daß derjenige, welcher zu Bürgermeister, Rathe und gemeiner Stadt Klag und Spruch hätte, solches vor dem Rathe der dreyer Städte eine, Augspurg, Nürnberg oder Ulm, suchen möge, de Anno 1465.

Wür Friderich von GOttes Genaden Römischer Kayser, zu allen Zeiten Mehrer des Reichs, zu Hungern Dalmatien, Croatien ꝛc. König, Hertzog zu Oesterreich, zu Steyr, zu Kernden und zu Crain Herre auf der Wendischen March und zu Portenau, Graue zu Habspurg zu Tyrol, zu Pfyrt und zu Kiburg, Marggraue zu Burgau und Landtgraue in Elsaß, Bekennen und thun kundt offenbar mit dißem Briefe allen den, die ihn sehen oder hören lesen, daß uns unßer und des Reichs lieben Getreuen, Burgermeister, Rathe Burgern und Gemeinde unser und deß heilligen Reichs Statt Schwäbischen Wördte, durch ihr erbere Bottschafft haben fürbringen lassen, wiewol sie und ihr Vordern von uns und unsern Vorfaren am Reiche Römischen Kaysern und Königen, auch andern Fürsten und Herren, mit menigerlei Gnaden, Freyheiten, alten Herkommen, gueten Gewonheiten, Rechten und Gerechtigkeiten begnadet, gefreyet und herkommen weren, und sonderlich in disen nachgeschriben Stuckhen und Artickhelen mit Nammen, daß sie sich in Verpuntnus, so Augspurg, Nüremberg, Vlme oder ander unser und deß Reichs Stette mit einander oder mit Fürsten Herren und andern ietzo oder hinfür haben werden, wann und so lang sie wellen, auch thun und begeben mögen. Daß auch alle und iegliche unser und deß Reichs Fürsten, Stette, und ander, die obgenanten von Wördte, bei unß und dem heilligen Reiche hanthaben, schutzen, schirmen, und davon nicht dringen noch beschwähren lassen sollen, und daß die Statt Wördte die Pfleg daselbs, und waß darzue gehört, von uns oder unsern Nachkommen am Reiche nicht versetzet, bekimbert noch verendert, sondern gnediglich bei ihren Würden, Wesen und Gerechtigkeiten dabei behalten und gehandthabt werden solle, auch daß die von Wördte bei der gewohnlichen Statt-Steur, nemblich vierhundert Pfundt Haller, und von dem Amman-Ampt sechzig Pfundt Haller uns und dem heil. Reiche jerlich zu geben beleiben, und darüber weiter oder mehr zu geben nicht gedrunget oder angelangt werden sollen, were aber, daß wür oder unser Nachkommen am Reiche kriegen wurden, so sollen sie, dieweil der obgemelt Krieg weret, solcher obgemelten Statt-Steuer, auch deß Amman-Ambts halb, gantz ledig, und unß und unßern Nachkommen am Reich, und meniglichen deßhalb zu geben nicht schuldig sein, die obgenanten von Wördte sollen und mögen auch einen freyen Zug haben, und sich deß gebrauchen, alß ander unser und deß Reichs Stette den haben und gebrauchen, und nach Inhalt ihrer Freyheit, so sie vormals darüber haben, sie sollen und mögen auch einen Pfleger zu Wördte, sie von unßern und deß heilligen Reichs wegen zu schutzen und zu schirmen, der auch einen erbern Vogt haben soll, und darzu einen Amman, auß inen, oder einen frembden erwellen und setzen, wann und alß offt sie wellen, und in deß Notturfft sein würdet, ohn allermeniglichs Irrung, die inen auch schweren sollen, nach alter Gewohnheit und Herkommen, ohn Geverde, es hat auch ein ieder Pfleger von Wördte auf die Thonau ab, biß zu dem halben Paum von dem Egesee auf, biß gehen Burg und darnach die Schmutter auf biß gehen Altmanshofen in den die Pfurdt, von den yber Merdtinger Forst, biß gehen Pfaffenhofen zu dem Oel, das ist ein grabne Saul, und von dann die Zusamb ab, biß in die Thonau, und inhalb zu dem obern Thore auß uber den Galgenberg biß in den Marpach, und die Obern Straß biß zu deß Karrners Prücklin, und zu dem Wernitz-Thor auß biß gehen Münster miten in die Kessel zu gelaiten, deßgleichen hat ein Pfleger an denselben Enden und Zirckhelen umb Ellen, Maß, Gewicht, und all ander Sachen zu püessen, darzu soll noch hat an den obgemelten Enden und Zirckhelen niemandt einich Zolle oder ander dergleichen Gerechtigkeit zu setzen noch zu nemmen, dann die obgenanten von Wördte, als sie des vormals und ietzt durch unß gefreyet sein, so soll auch das Halß-Gericht zu Merdtingen, und ander Gerichte, auch alle ehhafft Gerechtigkeit, guet Gewonheiten, und alt Herkommen, so ein Pfleger mit Grundtrüren, Jagen, und andern Sachen bisher gehabt und herbracht hat, ohn all Irrung bey der Pfleg beleiben, und davon nicht genommen noch getrungen werden, ein iegleicher Pfleger und sein Vogte, die sie jetzo oder hinfür haben werden, solle auch mit dem Vorste, damit die Statt Wördte gewidembt ist, nichts zu thuende noch zu schaffen haben, dann daß sie zu ihrer Notturffte Prenn-Holtz in das Pfleghauß darinnen nemmen und jagen mögen, die vorgenante Burgermeister, Rathe, Burger, Inwoner und Gemeindte der Statt Wördte, noch die in und den ihren zu versprechen stehen in gemein noch in besonder, noch auch ir Guett, ligends und varents, wo und an welchen Enden

das gelegen, und umb was Sachen das were, sollen auch von niemandt, wer der oder die sein und weren, für einich Hofgericht, Landtgericht, oder ander Gerichte, so ietzo geordnet und gesatzt wern, oder hinfür wurden, fürgenommen, geladt, bekümbert oder geacht werden, sonder wer zu Burgermaister, Rathe und gemeiner Statt Clag und Spruch hette oder gewune, der oder die sollen darumb Recht vor Burgermeistern und kleinen Rathe der dreyer Stett eine, Augspurg, Nürmberg oder Ulme, welcher sie wellen, suchen und nemmen, und nindert anderswo, und sich der daselbs lassen begnügen, deßgleichen wer zu iren Burgern, Hintersessen, Einwonern, und die ihn und den iren zu uersprechen stehen, Clag und Spruch hette oder gewune, der oder dieselben von denselben zu Wördte in der Statt und vor iren Statt-Gericht Recht suchen und nemmen, und sich deß daselbs von ihn auch lassen benüegen, und ob sie ingemain oder besonder darüber mit solchen obgemelten Hoffgerichten, Landgerichten oder andern Gerichten fürgenommen, geladt, geacht und wider sie procedirt wurde, das alles und iedes thun wür ab, und vernichten das ietz als dann, und dann als ietz von Römischer Kayserlicher Macht wissentlich in Crafft diß Briefs, wer aber Sach, daß einigem Clager an den ehegemelten Enden das Recht offenbahr und wissentlich versagt wurde, der oder dieselben Cläger möchten alsdan ihr Recht suechen und nemen an den Enden und Gerichten, da sich das gebürth, es sollen auch auf ihr und ihren Guett, so sie in den Herrschafften Höchstetten, Gräuspach oder andern Enden haben, einich Steurn, Schatzungen, Jeger-Gelt, oder ander Beschwärungen nicht gelegt noch genommen werdten, in kein Wege, alß dann die Statt Wördte bißher von unßern und des heilligen Reichs wegen menicherlei Drangnus, Beschwärungen und Schadten gelitten und empfangen hat, darumb so setzen und wellen wür, daß alle und iede, in was Namens und Wessens die sein, die in ihren und der benanten Statt-Gerichten und Gebietten gesessen sein, oder darine Heußer, Guett, Gilt oder Zinß haben, Waide und Wasser niesset, mit denselben von Wördte noch ihren Anschlag und billichen Steuren, dienen, ungelten, wachen, graben, und Mitleiden haben sollen ohn alle Irrung und Eintrag, wann auch das Closter deß heilligen Creutzes zu Wördte in der Statt Ring-Mauren gelegen, und von Alter von der Statt nit gesundert ist, so soll auch dasselb Closter hinfür bei der Statt beleiben, davon nicht gesundert werden, sonder auch keinen Schirm haben, noch an sich nemmen soll, dann allein die ietzgenant Statt Wördte, daß auch mit unßer und des Reichs Steuren und Gerechtigkeit, und ander der Statt Notturfft nach zimblichen und billichen Anschlegen Mitleiden soll haben, ohn allermeniglichs Irrungen, den vorgenanten von Wördte soll auch hinfür niemandt in iren Vorst kein Angriff oder Beschwerung thun noch zuziehen, auch ohn ir Erlauben oder Willen ainich groß oder klein Holtz abhauen oder hinfuren, sonder sie bey demselben Vorst und Holtz, und allen ihren Gerechtigkeiten, wie sie das von Alter herbracht haben, ohn Irrung beleiben lassen, ob auch von uns oder unßern Nachkommen am Reiche bißher iemandt auf dem gemelten Vörst einich Freyheit erlangt hette, oder hinfür erlangen wurdte, in welchem Schein das beschehen wäre oder wurde, so sollen doch solch Freiheiten todt und ab sein, und gantz kein Krafft noch Macht haben, und denselben von Wördte unschedlich sein, es soll auch niemandt, wer der oder die weren und benent werden möchten, in der Statt Wördte, und alß weith die Pfleg ist, nichts zu gebietten haben, auch einich Schloß, Behaußungen, Wöre, oder anders, wider ihren Willen pauen oder fürnemmen, dieselben von Wördte sollen auch bei irem Ungelt mit Namen von einem Aimer sechs Viertel Weins, einen Schaff Korns acht Pfenning, einen Schaff Roggen vier Pfenning, einen Schaff Habern zwen Pfenning, und einen Schaff Gersten zwen Pfennig, so bey ihn gemalen würdet, in welcher Müllen das were: darzue auch bei den freyen Zollen, den Pfundt-Zollen, Marckh-Zolle, Pflaster-Zoll, Prugg-Zollen und den Thonau-Thor, Wernitz-Thor, Ober-Thor, und allen andern Zöllen in der Statt auf dem Wasser, oder die sie sunst haben, und nemblich von einem Zentner zween Pfenning, einem Fardel Parchet sechs Pfenning, einen Pfundt Eysen sechs Pfenning, von sechzig Kloben Stahels sechs Pfennig, einen Wagen mit Getraidt acht Pfenning, einen Karren vier Pfenning, einen Hungerischen Pferdte vier Pfenning, einen Lendischen Pferdt zwen Pfenning, einer Thunen Honigs zween Pfenning, einer Lägel Oell zwen Pfenning, und einer Scheiben Saltz zween Pfenning, zu Durchfarth, und auch bei der Mill an der Wernitz der Plaiche, Wörhden, Fronwag, dem Kauff-Hauße, Prott-Penckh, Fleisch-Penckhen, Wett-Gelt, Gericht-Vällen, Hoff-Stetten, Gelt-Zinßen, Gülten, Allmenden, Vieh-Waiden, Triben, Einungen, allen Nutzen, Rechten, Vällen und Rendten, auch bei ihren zweyen Jahrmärckhen, einer zu deß heilligen Creutzs-Tag Inventionis, den andern zu Sanct Gallen-Tag, der ieder acht Tag weren sollen, und iren Wochen-Marckht

Marckht auf den Sambs-Tag zu halten beleiben, und solch obgemelt Gerechtigkeit, Zölle und Nutze von den iren und Gesten einnemen, auf heben, und sich des alles gebrauchen, ohn allermeniglich Irrungen und Verhündernuß, sie sollen und mögen auch zu ir und irer Statt Notturfft, mit Steurn, Zöllen, oder in ander Wege, wie sie das fueglich sein beduncket, Auflege thun, und die erfordern und einnemmen, ohn männiglichs Irrung, es soll auch niemandts einich Vieh auf ihr Waiden treiben, ohn iren Willen, als sie dann das vormals mit Recht behalten, und mit guet Gewohnheit und Gewere herbracht haben, die von Wördte sollen auch für uns, das heilig Reiche und unßer Nachkommen nicht pfandtbar sein, in einich Weise, sondern auch ihre Mauren, Gräben und Lendt, zu notturfftiger Wöre pössern, und auf und in ihr und der ihren Guett, Gebietten, Gründten und Poden, auch von neuem Meur, Millen, Weyer, Gräben und Wören, wo in das füglich und Notturfft sein würdet, von neuen pauen, aufrichten und machen, ohn allermeniglichs Irrung und Widersprechen, der Burgermeister und der Rathe daselbs sollen und mögen auch über alle und iegliche verleumbte, schedlich und mißtättig Leuthe zu dem Todte, umb ihre Gelidere und andere Penne, nach ihren Verschuldten, auf ihr Aide und Gewissen richten, und waß sie oder der merer Theil also auf ir Aide und Gewissen mit ihren Urteiln erkennen, sprechen und handlen, damit sollen sie sich gegen uns und dem heiligen Reiche und niemandts anders verhandelt, noch verschuldtet haben, und des gantz unentgolden sein und beleiben, dieselben von Wördte sollen und mögen auch zu iren Burgern und in ihr Burger-Recht empfahen und ufnemmen alle und iegliche Edel und Unedel, so des begeren, wo und an welchen Enden die gesetzen oder herkommen wern, ohn allermeniglich Irrung und Verhinderung, ob in auch jemandt, der ir Burger-Recht understunde an sich zu nemmen, bedunckhet aufzunemmen nit fuglich, so sollen sie dieselben zu Burger aufnemmen nicht schuldig sein, und sonder, daß sie auch an der Thonau, andern Wässern, und in allen iren Gebietten und Enden, wo und an welchen Enden Wege, und Stege geprochen oder zu pauen und zu machen Notturfft sein wurden, solch Weege und Steege zu Notturfft des heiligen Reichs Strassen irer Stätt und ander von neuen pauen, machen und besseren, ohn allermeniglichs Irrung, und haben uns diemittiglich anruffen und bitten lassen, in solch obgemelt und alle und iegliche ander ihr Gnade, Freiheit, Recht, Gerechtigkeit, Hand-Vesten, Brief, Privilegien, Ordnungen, Satzungen, alt Herkommen, und guett Gewohnheit, wie sie die bißher gehabt und herbracht haben, als Römischer Keyßer, zu confirmiren und zu bestetten, und von sondern Gnaden von neuen zu geben, gnediglich geruehen, deß haben wür angesehen der vorgenanten von Wördte diemittig und fleißig Bette, auch anneme, getreue und fleißige Dienste, so sie uns und dem heilligen Reiche mit ihren merckhlichen Darlegen und Costen in unsern und des Reichs Notturfften und Geschefften gethan und beweißet haben, teglich thun, und hinfür woll thun sollen und mögen, und sondern nach dem sie sich, als sie von dem heilligen Reiche verpfendt gewesen seindt, mit iren grossen Schadten und Darlegen ires aignen Guetts wiederumb zu unß und dem heilligen Reich bracht und erlediget haben, auch Drangnuß und Beschwerung, so ihn teglich zugezogen und zu thunde unterstandten würdtet, umb das sie dann bei uns und dem heilligen Reiche dester gerulicher gehanthabt werden, und beleiben mögen, so haben wür mit wolbedachtem Muette, guten Rathe, und rechter Wissen, auch zu Ergetzlichkeit der vorgenanten von Wördte Schadten und Verlust, so sie von unßern und deß heilligen Reichs wegen gelitten und empfangen haben, in und iren Nachkommen, all und ieglich vorgeschriben Stuckh und Artickheln, und darzue all ander ihr Gnade, Freyheit, Recht, Gerechtigkeit, Hant-Vesten, Briefe, Privilegia, Ordnung, Satzung, mit allen und ieglichen iren Inhaltungen und Begreiffungen, auch ir alt Herkommen und guett Gewohnheit, wie sie die bisher gehabt und herbracht haben, als Römischer Keyser gnediglich confirmirt und bestett, und in die von sondern Gnaden von neuen auch gnediglich verlichen und gegeben, confirmiren, bestetten, verleihen, und geben in die von neues und Römischer Keyserlicher Macht Vollkommenheit, wissentlich in Crafft diß Briefs, und meinen, setzen und wellen, daß die nun hinfür alle crefftig und mechtig sein, und der gebrauchen, und geniessen sollen und mögen, wie vor geschriben ist, und darzue alß ob alle und ieglich ander ir Gnade, Freyheite, Briefe, Privilegia, Hant-Vesten, Ordnung, Satzung, alt Herkommen, und guett Gewohnheit, in dissen unßern Brief von Worth zu Worth begriffen und geschriben weren, doch uns, unsern Nachkommen und den heilligen Reiche an unßer Oberkeit, Gewaltsamb-

und

und Gerechtigkeit, in alle Wege unvergriffenlich und unschedlich, und wür gebietten darumb allen und ieglichen unßern und deß heilligen Reichs Chur-Fürsten, Fürsten, Gaistlichen und Weltlichen, Prälathen, Graven, Freyen, Herren, Rittern, Knechten, Hof-Richtern, Landt-Richtern, Haupt-Leuten, Ampt-Leuten, Vögten, Pflegern, Verweßern, Burger-Maistern, Richtern, Ammann, Retten, Burgern und Gemeinden, und sunsten allen andern unsern und deß Reichs Unterthanen und Gethreuen, von Römischer Keyßerlicher Macht ernstlich und vestiglich mit dissem Briefe, daß sie die ehegenanten von Wördte und ir Nachkommen bei solcher obgemelten unser Keyßerlichen Confirmation, Bestettigung, neuen Gnaden, Freyheiten, Erlauben und Vergunsten, alß vorgemelt ist, nicht hindern oder irren, sonder sie dabei beleiben, und der gerulich gebrauchen, nutzen und niessen lassen, sie auch von unßern und deß heilligen Reichs wegen nach ihren besten Vermögen dabei getreulich hanthaben, schutzen, schirmen, und darwider nicht dringen, bekümbern oder beschwehren, noch iemandts zu tunde gestatten, in einich Weiße, als lieb in und einem ieglichen sey, unßer und deß Reichs schwere Ungnade, auch die Penne in iren vorgemelten Briefen und Privilegien begriffen, und darzue fünffzig Marckh lotigs Goldes, zu vermeiden, die ein jeder, der freuentlich in einem oder mehr Stuckhen dawider tette, verfallen sein soll, halb in unßer und deß Reichs Cammer, und den andern halben Theille den obgenanten von Wördte, und iren Nachkommen unableßlich zu bezallen. Mit Urkundt diß Briefs, besigelt mit unßern Kayßerlichen Mayestätt anhangenden Insigeln, geben zu der Neuen Statt, am Montag nach Sanct Urbans-Tag, nach Christi Geburde vierzehenhundert und im fünff und sechzigisten, unßer Reiche deß Römischen im sechs und zweinzigisten, des Kayßerthumbs im vierzehenden, und deß Hungarischen in dem sibenden Jahren.

Ad Mandatum Domini Imperatoris proprium.

Udalricus Episc. Patavien.
Cancell.

XXVIII.

Graf Eberhards zu Würtemberg Verschreibung gegen die Stadt Wörth, wegen der Gesellschafft Sanct Jörgen-Schildts, de Anno 1488.

Wür Eberhardt, Graue zu Württemberg und zu Mümpelgartt ꝛc. der Elter, Bekennen und thun kundt offenbahr mit disem Brief, als wür uns zu dem Ehrwürdigen, Wollgebohrnen, Edlen, Strengen und Vesten Haupt-Leuten, Prälaten, Grauen, Freyen, Herren, Rittern und Knechten, der Gesellschafften Sanct Jergen-Schildt, und diß nach benempten deß heilligen Reichs Stätt im Landt zu Schwaben, Ulm, Eßlingen, Reittlingen, Uberlingen, Lindau, Nördlingen, Hall, Memingen, Rauenspurg, Gmind, Biberach, Dinckelspill, Weyl, Pfulendorff, Kauffbeurn, Kempten, Yßni, Lutkürch, Giengen, Wangen, Aalen und Bopfingen, uf Gebott und Empfelch unsers allergnedigisten Herrn deß Römischen Kayßers, in frundtlich Eynung und Verschreibung gethan, deßhalben sie sich gegen uns hinwider verschriben haben, alles nach Lauth der Brief darüber gegeben, wan aber die Ersamen, Weysen, unser besonder lieben Burgermaister, Rathgeben und Burger gemeinlich zu Wördte, in solch der Gesellschafften und Stett Einung auch angenommen seint, und sich deßhalben gegen unß, wie sie getan, in ihren Bei-Brief verschriben hant, gebürtt uns aus Ursachen deß hinwiderumb gegen ihnen auch zu verschrieben. Darumb gereden und versprechen wür für uns und unßer Erben, bei unßern guetten Treuen, die obgemelt unßer Verschreibung, so wür gegen den Gesellschafften und Stetten gethan haben, gegen den obgemelten von Wördte, ihren Burgern und den Ihren, souil sie die bindet, an allen und ieglichen Stuckhen, Puncten und Artickheln zu halten, der zu leben, und in all Weeg nachzukommen, und darwider nicht zu sein noch zu thun, noch schaffen gethan werden, in kein Weiß, in gleicher Form, als ob wür zu derselben Zeit dato der Verschreibung mit ihn in Vereinung gewesen weren, ungeuärlich, und deß zu waren und offen Urkundt so haben wür unser Insigele offentlich gehenckht an disen Brief, der geben ist zu Stuttgartten, am Dienstag nach Sanct Othmars-Tag, nach Christi Geburth deß Jahrs, als man zält tausent, vierhundert achtzig und acht Jahre.

XXIX.

Der Gesellschafft St. Georgen-Schildts Brieff, vermöge dessen Herren Bürgermeister, Rath, und alle Bürger der Stadt Wörth in Ihro Vereinung mit genommen worden, de Anno 1465.

Wür die Hauptleut, Prälaten, Grauen, Freyen, Herren, Ritter und Knecht der Gesellschafften und Verainung St. Jörgen-Schildts in Schwaben, und wür diß nachbenenten des heiligen Raichs Stätt, mit Nammen Ulme, Kauffbeuren, Memmingen, Kempten, Ißni, Leutkürch, Wangen, Biberach Ravenspurg, Lindau, Uberlingen, Pfulendorff, Reutlingen, Eßlingen, Gmünd, Hall, Dinckelspihl, Aalen, Nördlingen, Gienngen, Weil vnd Bopffingen, Bekennen vnd thun kundt offenbahr mit diesem Brief, Als wür vns vf Gebott und Beuelch Unsers Allergnädigisten Herrn, des Römischen Kaysers, in freundlich Ainungen vnd Verschreibung zusammen gethann vnd verbundten haben, nach Laut der Brief darüber vergriffen, Wann sich aber auf ietzgemelt Kayserlich Beuelch Burgermeister vnd Rath und alle Burger gemainlich der Statt Wörd, als das an sie auch gelangt ist, auß billicher Gehorsam, so sie der Kaiserlichen Mayestätt schuldig seint, zu Vns in die vermelte Verainung auch gethann, darein wür Sie dann guettwilliglich vfgenommen vnd empfangen haben. So gereden vnd versprechen wür für vns und alle vnser Erben vnd Nachkommen, die obgemelten Verschreibung vnd Ainungen an allen vnd ieglichen Stuckhen, puncten vnd Artickheln gegen den obgenanten Burgermeister, Rath vnd allen Burgern gemeinlich der Statt Wördt vnd allen Ihren Nachkommen zu halten, der zu leben, vnd in allweg nachzukommen, vnd getreulich zuuolziehen vnd darwider nit zu sein noch zu thun, auch nit schaffen getann werden, in kein Weiß, gleicher Weiß als ob sie in denselben vnsern Gesellschafften vnd Stett-Briefen vnd Verschreibungen mit Namen begriffen weren, ohn all Gevärdt, vnd deß alles zu waren offen Vrkund, haben wür Haug Graue zu Werdemberg vnd zum Haillingberg, vnd Wilhalm Besserer, Burgermeister zue Ulme, alß gemein Hauptleuth der Gesellschafften St. Jörgen-Schildts vnd des heiligen Reichs Stett deß Bunts im Landt Schwaben, vnd wür Wolffgang von Clingenberg Teutschs Ordens, Land-Comiture der Bally zu Elsaß vnd Burgundi, Wilhalm von Stadion Ritter, Diethrich von Weyler vnd Ludwig von Ruppenburg, als verordnet Rätt, und wür die Burgermeister vnd Räth deß hailigen Reichs Stätt Ulm, Eßlingen vnd Reutlingen, auch von den obgenanten Stetten darzu verordnet, vnser vnd vnser Stett Insigel, für vns vnd all ander vnser gemein Gesellschafften vnd Stett hie obgenant vnser Erben vnd Nachkommen offenlich thun henckhen an diesen Brief, und den obgeschriben Insigeln allen wür die Prälaten, Grauen, Freyen Herrn, Ritter, die von Adel vnd von den Stetten vns deß alles inhaben vestiglich, verbundten, gleicher, Weiß, als ob vnser aller vnd iedes Innsigel besonder hieran hiengen, vnd all von Nammen zu Nannen an diesen Brief geschriben stundten, der geben ist auf Dinstag nach Sanct Othmarstag, nach Christi Geburth vierzehenhundert vnd im acht und achtzigsten Jahren.

XXX.

Verschreibung Ertz-Hertzogs Sigismunds zu Oesterreich gegen die Stadt Wörth, als sie in den Bund S. Georgen-Schildts genommen worden, de Anno 1488.

Wür Sigmund von GOttes Genaden Ertzherzog zue Oesterreich, zu Steir, zu Kärnden, und zu Crain, Grafe zue Tyrol ꝛc. Bekennen und thuen kundt offenbahr mit dissem Brise. Alß wir uns zu den Wirdigen Ersamen, Geistlichen, Edlen unsern Lieben Oheimben und getreuen Haubtleuten, Prälaten, Grafen, Freyen, Herren, Rittern und Knechten, der Gesellschafften Sanct Jörgen-Schildts, und diß nachbenennten deß heiligen Reichs Stätt in Lande zu Schwaben, Ulm, Eßlingen, Reutlingen, Yberlingen, Lindau, Nördtlingen, Hall, Memmingen, Rauenspurg, Gemünd, Bybrach, Dingkelspühl, Weyl, Pfullendorf, Kempten, Yßni, Leutkirch, Giengen, Wanngen, Allen, und Popffingen, auf Befelch und Gebot unsers allergnädigsten lieben Herrn und Vetters deß Römischen Kayßers in freundlich Ainnung und Verschreibung gethan, deßhalben Sy sich gegen uns hinwieder verschrieben haben, alles nach Laut der Briefe darüber gegeben. Waß aber die Ersamen Weisen, unser besondern lieben Burgermeister, Rathe, und Burger gemeiniglich der Stadt Werde, in solich der Gesellschafften und Städt Aynung auch angenomen sein, und sich deßhalben gegen uns, wie Sy gethan, in ihren Beybrief verschrieben haben, gebührt uns auß Ursachen deß hinwiederumb gegen Ihnen zuuerschreiben, darumb gereden und versprechen wür für uns

und unsere Erben, bey unsern Fürstlichen Wirdten, der obgemelten unsere Verschreibung, so wir gegen den Gesellschafften und Stätten gethan haben, gegen den bemelten von Werd, ihren Burgern, und den Ihren, souil die pindet, an allen und ieglichen Stuckhen, Puncten, und Ardigkelen, zu haldten, der zu leben, und in allweg nachzukomen, und darwider nit zu sein, noch zu thun, noch schaffen gethan werden, in keine Wisse, in gleicher Form, alß wür zu derselben Zeit, dato der Verschreibung, mit Ihnen in Verainung gewesen weren. Mit Vhrkundt diß Briefs, geben den Erchtag nach Sanct Oetmarstag, nach Christi Geburdte vierzehenhundert und im acht und achtzigsten Jahre.

XXXI.

Königs Maximiliani I. Privilegium vor die Stadt Wörth, daß sie für kein Westphälisch Gericht geladen werden solle, de Anno 1495.

Wür Maximilian von GOttes Gnaden Römischer, König zu allen Zeiten Mehrer deß Reichs, zu Hungarn, Dalmatien, Croatien, König, Ertzherzog zu Oesterreich, Herzog zu Burgund, zu Brabant, zu Gheldern ꝛc. Grafe zu Flandern, zu Tyrol ꝛc. Bekennen offentlich mit disem Briefe, und thun kundt allermeniglich, daß uns unser und deß Reichs Lieben Getreuen Burgermeister und Rhate der Statt Schwebischen Werde durch Ihr erber Botschafft haben fürbracht. Wiewohl sie ohn Mitl under uns und das heilig Reiche gehören, und deßhalben mit ordennlichen Gerichten und andern Freyheiten, Privilegien und alten Herkommen fürsehen, dem Sye nachzuvolgen allweg geflissen gewesen, und noch weren, So werden doch darüber Sie, Ihr Burger und die Ihren zu Zeiten ohn alle Vrsachen mutwilliglich für Westwälisch Gericht fürzunehmen, und dardurch wider Billichkeit zu beschweren understanden, das Ihnen zu mercklichen Nachtheil und Schaden reiche. Vnd vnß darauf diemütiglich anruffen und bitten lassen, Sye hierinnen gnediglich zuuersehen, deß haben wür angesehen solich Ihr diemietig zimlich Bitte, auch die getreue Dienste so ihr Voruordern, und Sye vnß und dem heiligen Reiche offt williglich gethan haben, und hinfür in künfftig Zeit wohl thuen mögen und sollen, und darumb mit wolbedachten Muthe, gueten Rhate, und rechter Wissen denselben Burgermeister und Rhate zu Schwebischen Werde, diese besonder Gnadt und Freyheit gethan und gegeben, thuen und geben ihnen die auch von Römischer Königlicher Macht Volkommenheit in Crafft diß Briefs. Also daß Sye gemeinlich oder sonder Personen, Ihr Burger, Einwohner oder die Ihren, einer oder mehr, fürohin an kein Westwälisch Gericht, wie das genant ist, mit fürgeheischen, geladen, noch daselbs bekagt, noch ichts wider Sie, Ihr Leib, Hab, oder Giether gericht, geacht, geurtheilt, procedirt, noch gethan werden, sondern bey den Gerichten, darein Sy in Freyheiten, und ordentlich gehören, bleiben sollen. Wo aber dieselben Burgermeister und Rhate der Statt Werde gemeinlich oder sonder Personen, Ihr Burger, Einwoner oder ihren einer oder mehr darüber durch iemand an einich Westwälisch Gericht fürgenomen, geheischen, geladen daselbst beklagt, oder wider Sy, ihr Leib, Haab oder Güetter gericht, geacht, geurtheilt oder procedirt wurde, in waß Sachen das beschehe, dasselb alles und yedes soll gantz Crafftloß, vnbündig, und vntauglich, und den gemelten fürgeladen Personen an ihren Leiben, Haben und Giettern, noch auch denselben von Werd, und Ihren Nachkommen an dieser vnser Freyheit ganz keinen Schaden, Abbruch noch Verlezung bringen, noch die darwider gehandelt, oder procedirt wurde von niemandt gescheichet werden, das wür auch alles und iedes ietzo alß dann, und dan alß iezto ganz auf heben, abthun und vernichten, von obbestimmter Römischer Königlicher Macht Volkommenheit und rechter Wissen, in Crafft diß Briefs, und gebiethen darauf allen und ieglichen Churfürsten, Fürsten, geistlichen und weltlichen, Prelaten, Grafen, Freyen, Herren, Rittern, Knechten, Haubtleuten, Vitzthumben, Vogten, Pflegern, Verwesern, Ambleuten, Schuldheissen, Freyschöffen, Schöffen, Burgermeistern, Richtern, Rhäten, Burgern und Gemeindten, und sonst allen andern vnsern und deß Reichs Vnterthanen und Getreuen, in waß Wirdten, Stattes oder Wesen die seind ernstlich und vestiglich mit disem Briefe, und wellen, daß Sy die vorgemelten Burgermeister und Rhate zu Schwebischen Werd, Ihr Mitburger, Einwohner, die Ihren und ihr Nachkomen, an disen vnsern Königlichen Gnaden und Freyheiten, damit wür Sy vorberührter massen fürsehen haben, nicht hindern noch irren, noch Sy dawider fürnehmen, dringen noch beschweren, sondern sy alß obsteet dabey bleiben, und der getreulich gebrauchen und genissen lassen, und hiewider nicht thun, noch iemand andern zu thun gestatten, in kein Weiße, als lieb einem ieglichen sey, vnser und deß Reichs Vngenadt und Straffe, und zwar ein Peene viertzig Marckh Lötiges Goldes, zuuermeiden, die ein ieder, so offt er freuwillig hierwider thette, vnß

vnß halb in vnser und deß Reichs Camer, und den andern halben Theyl den vorgemelten Burgermeister und Rhate zu Werdt, und Ihren Nachkomen vnabläßlich zu bezallen, verfallen sein soll. Mit Urkundt dises Briefs besigelt mit vnserm Königlichen anhangenden Insigel. Geben zu vnser und deß heiligen Reichs Statt Worms, am dreyzehenden Tag deß Monats October, nach Christi Geburthe vierzehenhundert und im fünff und neunzigsten, Vnser Reiche des Römischen im zehenden, und deß Hungarischen im sechsten Jahre.

Ad Mandatum Domini Regis proprium
Bertoldus, Archi Episc. Moguntin: Archi-Cancellarius, manu propria.

XXXII.

Königs Maximiliani I. Privilegium de non appellando vor die Stadt Wörth, de Anno 1502.

Wür Maximilian von GOttes Genaden Römischer König, zu allen Zeiten Mehrer deß Reichs, zu Hungarn, Dalmatien Croatien ꝛc. König, Erzherzog zu Oesterreich, Herzog zu Burgundt, zu Brabant, zu Lotterickhe zu Steyr, zu Kärndten, zu Crain, zu Limburg, zu Luzemburg vnd zu Geldern, Landgraffe in Elsas, Fürst zu Schwaben, Pfalzgraue zu Habspurg vnd Henigau, Gefürster Graue zu Burgund, zu Flandern, zu Tyrol, zu Görz zu Arthois zu Holland, zu Seeland, zu Namur vnd Zutphen, Marggraue deß heil. Römischen Reichs der Enns vnd zu Burgau, Herr zu Frießland, auf der Windischen Marckh, zu Mecheln, zu Portenau vnd zu Salins. Bekennen offentlichen mit diesen Brief, vnd thun kund allermeniglichen, daß vns vnser vnd deß Reichs Lieben Getreuen Burgermeister vnd Rath der Stadt Schwäbischen Wördte haben fürbringen lassen, wiewol Sie einem ieden, so das Recht bey Ihnen vnd dann Ihren Gerichten in der gemelten Statt Wördt suchte, fürderlichen vnd gebürlich Recht ergehen liessen, vnd wissentlichen im Rechten niemand beschwerten, so wurden doch zu Zeiten von Ihnen vnd Ihren Gerichten aus keiner Rotturfft, sondern zu geuerlichen Verzug, und Außflucht, vnd vmb klein gering Sachen muetwillig vnd vnnottürfftige Appellation an vns gethan, vnd dardurch Vollziehung rechter Vrteil verzogen, und sie vnd Ihre Burger in vnbillich Schäden vnd Verderben geführet, und vns darauf diemittiglichen angeruffen und bitten lassen, Sie hierinn gnediglich zu fürsehen, deß haben wür angesehen solch ihr diemittig Bitte, auch die getreuen annemmen Dienst, so Ihre Vorfordern vnd sie vnsern Vorfordern am Reich vnd vns gethan, vnd in künfftig Zeit wol thun mögen vnd sollen, vnd darumb mit wolbedachtem Muete, guttem Rath vnd rechter Wissen denselben von Wördte diese besonder Gnad vnd Freyheit gethan und geben, thun vnd geben Inen von Römischer Königlicher Macht wissentlichen in Crafft diß Briefs, also daß hinfür ewiglich niemands von was Würden, Standes oder Wesens der sey, von einichen vnderredlichen oder endlichen Vrteil, Erkantniß oder Decret durch die gemelten von Wördt, in Iren Räthen oder an Ihren Gerichten zu Wördt gesprochen, so die anfenglich Clag und Haubtsach nit vber zwainzig Gulden Reinisch Schuld-Gelt oder Wert berürt oder antreffe, weder an vns, vnser Nachkomen am Reiche, noch iemands anders nicht wegen, dingen, appelliren oder suppliciren soll noch mag, in keine Weise, sonder dieselben Vrteil ganz krefftig und mechtig sein, stett bleiben, gehalten, vollstreckt vnd vollenzogen werden sollen, vnd die genanten von Wördt darauf für vnd für im Rechten, als sich gebürth, vollenfahren vnd procediren mögen, von allermeniglich vnuerhindert, vnd ob darüber von ainichen Vrtail, so nit vber zwanzig Gulden Reinisch antreff, appellirt, gedüngt, oder supplicirt wurde, welcher Gestalt oder von wem das beschehe, so orden, sezen vnd wollen wür, daß solch appellation krafftloß vntqugenlich vnd nichts sein soll, die wür auch also iezt als dann, vnd dann als iezt von obbestimbter Römischer Königlichen Macht Vollkomenheit in Crafft diß Briefs krafftloß vnd vntauglich erkennen vnd ercleren, ob aber iemand ausserhalb dem Fall vorgemelts Artickhels in Sachen, darinn vnser vnd des Reichs gemein Recht vnd Ordnung im Reich das zugeben, zu appelliren oder zu dingen vermeindte, derselbe soll zuvor dem Rath oder Gericht zu Schwäbischen Wördt einen Gulden darlegen vnd darzu Glübd vnd Ayde thun, daß er von ihren Vrtheil und Proceß nit geuärlich, oder der Widerparthey ihre Gerechtigkeit zuuerhindern, appellire, sondern daß er nit anders wisse oder verstehe, dann daß er ein gerechte Sach habe, vnd ihme nach Satzungen der Recht sein Gerechtigkeit zu beschirmen, zu appelliren vnd weiter Recht zu suechen nott sey, daß er auch derselben appellation, ob er mit seiner Widerparthey güetlich nit vertragen wurde, nach seinem besten Vermögen in gesazter Zeit der Recht fürderlichen nachfolgen vnd der

Widerparthey vmb ihr behabt Recht/ so sie wider ihne mit Vrtail erlangt het/ auch Cost vnd Schedten deßhalben empfangen/ und ihr mit Recht zuerkant/ wo er seiner appellation in Recht verlustig/ oder in vorberürter Zeit der nit nachkomen oder Volg thun wurde/ gnueg vnd Ablegung thun wolle mit Leiten oder Güettern/ oder ob er das dermassen zu thun nicht vermocht/ sich dafür/ so fern die Widerparthey daran Benuegen het/ mit seinen Ayden und Verhafftungen seines Leibes verpflichten/ das alles/ wie oben steht/ ein iede Parthey/ so appelliren wolt/ zu thun schuldig vnd pflichtig sein/ und so das beschicht/ sollen alßdann solch appellation aufgenommen vnd zugelassen werden/ welcher aber solches in vorgeschriebener massen nit thäte oder nit thun wolt/ so sollen vnd mögen die Genanten von Wördt ihr gesprochner Vrtail mit ihrer Execution vnuerhindert solcher appellation nachfolgen/ vnd zu endlichen Außtrag/ wie sich mit Recht gepürt/ prosequiren/ vnd dadurch gegen vns/ dem heiligen Reich noch iemands anders gar nichts mißthan haben/ auch dieselben appellation darüber in vnser oder vnser Nachkommen am Reich Cammer- noch andern Gerichten/ wie die zu Zeiten genennt wurden/ im Rechten nit außgenommen/ zugelassen/ noch darauf geurteilt werden/ in kein Weise/ dann wür die alsdann hiemit gantz vernichten/ widerruffen vnd Krafftlos erkennen/ von obbestimbter Römischer Königlicher Macht Vollkomenheit wissentlich in Crafft diß Brieffs/ doch vns und dem heiligen Reich vnser Oberkeit hierin vorbehalten. Vnd gebieten darauf allen vnd ieglichen vnsern vnd des heiligen Reichs Churfürsten/ Fürsten/ geistlichen und weltlichen/ Prälathen/ Grauen/ Freyen/ Herren/ Rittern/ Knechten/ Haubtleuten/ Vizthumben/ Vogten/ Pflegern/ Verwesern/ Schultheisen/ Burgermeistern/ Richtern/ Räthen/ Burgern/ Gemeinden vnd sonst allen andern vnsern Vnderthanen vnd Getreuen in was Würden/ Statts oder Wesens die sein/ ernstlichen vnd vöstiglichen mit diesem Brief/ gebieten vnd wellen/ daß sie die obgenanten Bürgermeister vnd Rath zu Schwäbischen Wördt vnd ihre Nachkommen bey der vorgemelten vnser Königlichen Gnad/ Freyheit/ Ordnung/ vnd Satzung geruhligen vnd ohn Irrung beleiben/ der gebrauchen vnd geniessen lassen/ vnd dawider nit thun/ noch deß iemands andern zu thun gestatten/ in kein Weise/ als lieb einem yeden sey/ vnser vnd des Reichs schwere Vngnad vnd Straff/ vnd darzu ein Peen/ nemblich zweinzig Marckh lötigs Golds/ die ein ieder/ so offt er frevenlichen hiewider thätte/ vns halb in vnser vnd des Reichs Cammer/ vnd den andern halben Theil den obgemelten Burgermeister vnd Rath zu Schwäbischen Wördt vnd ihren Nachkommen vnabläßlich zu bezahlen/ verfallen sein soll zu uermeiden. Mit Vrkund diß Briefs besiegelt mit vnserm Königlichen anhangenden Insiegel; Geben zu Innsprug am neunten Tag des Monats May/ nach Christi Geburde fünffzehenhundert vnd im andern/ vnserer Reiche deß Römischen im sibenzehenden vnd des Hungarischen in dreyzehenden Jahren.

XXXIII.

Königs Maximiliani I. Privilegium vor die Stadt Wörth über den Blut-Bann, de Anno 1505.

Wür Maximilian von GOttes Gnaden/ Römischer König/ zu allen Zeiten Mehrer des Reichs/ zu Hungarn/ Dalmatien/ Croatien ꝛc. König/ Erzherzog zu Oesterreich/ Herzog zu Burgund/ zu Brabant vnd Pfalzgraf ꝛc. Bekennen offentlich mit diesem Brief vnd thun kundt allermeniglich/ alß vnser vnd deß Reichs Liebe Getreue Burgermeister und Rhat der Statt Schwäbischen Wördt von weiland vnsern Vorfahren/ vns und dem heiligen Reiche löblichen gefreyt sein/ daß sie einem ihren Rathsfreund/ der ihnen darzu guett beduncht/ den Pan vber das Pluet zu richten/ von vnser vnd deß heiligen Reichs wegen/ verleyhen/ und darumb gewöhnliche Pflicht empfangen mögen/ vnd sich aber zu Zeiten begiebt/ daß der/ dem sie solchen Pan verleyhen/ mit Kranckheit beladen/ oder in iren Sachen außgeschickht/ oder sonst nit mehr darzu tauglichen würdet/ dardurch Versaumnus beschehen möcht/ daß wür demnach aus derselben Vrsach vnd von der genannten Burgermeister vnd Rath fleißigen Bitt wegen/ mit wolbedachten Mueth/ in vnd ihren Nachkommen die gemelt Freyheit weiter gnediglichen erstreckht haben/ vnd erstrecken ihnen die auch von Römischer Königlichen Macht wissentlich in Crafft diß Briefs/ alß wann der obberührten Mengel einer oder mehr erscheinet/ daß sie allwegen den bestimbten Pan einem andern ihren Rathsfreund/ der sie darzu nutz und gut beduncht/ befehlchen und verleihen/ und darumb gewohnlich Glübd nemen mögen/ von allermeñiglich vnuerhindert/ getreulich vnd vngeuerlich. Mit Vrkund diß Briefs besiegelt mit vnserm Königlichen anhangendten Insiegel/ Geben zu Straßburg am vierten Tag deß Monats May/ nach Christi Geburth fünffzehenhundert und im fünfften/ vnser Reiche deß Römischen im zwanzigisten vnd des Hungarischen im sechzehenden Jahren.

Ad Mandatum Dom. Regis proprium

V. Ziegler, D.

XXXIV.

XXXIV.

Käysers Caroli V. Privilegium, welches er der Stadt Wörth wegen der Juden Anno 1521. ertheilet.

Wür Carl der Fünfft von GOttes Genaden/ Erwehlter Römischer Kayser/ zu allen Zeiten Mehrer des Reichs ꝛc. in Germanien/ zu Hispanien/ beyder Sicilien/ Jerusalem/ Hungarn/ Dalmatien/ Croatien ꝛc. König/ Ertzherzog zu Oesterreich/ Hertzog zu Burgund ꝛc. Grafe zu Habspurg/ Flandern/ und Tyrol ꝛc. Bekennen offentlich mit diesem Brieff/ und thun kund allermänniglich. Als verschiener der Judischeit/ so in unser und des Reichs Stadt Schwebischen Wörd gewohnt/ durch weiland Kayser Maximilian/ unsern lieben Herrn und Anherrn/ löblicher Gedächtniß/ die Statt Wörd verwiesen/ und ihnen daselbst ausgebotten ist/ auch unser und des Reichs lieben getreuen Burgermeister und Rath vorberürter Stadt Wördt durch weiland sein Majestät begnadt und fürsehen/ also daß Sy/ noch ihr Nachkommen nit schuldig sein sollen/ ferner keinen Juden noch Jüdin daselbst haben noch wohnen zu lassen/ Inhalt seiner Majestät Brief derohalben ausgangen/ daß wür demnach den vorgenannten Burgermeister und Rath der Statt Wörd/ auf ihr demietig Anruffen und Bitten weiter gegonet und zugelassen haben/ gonen und zulassen ihnen auch von Römischer Kayserlicher Macht wissentlich in Crafft diß Brieffs/ also daß Sy den Leichhoff/ darinnen die obgenant Jüdischeit zu Wörd ihr Begräbnis gehabt/ aus der Stadt Wörd führen sollen und mögen/ von allermänniglich unverhindert. Mit Uhrkund diß Briefs besiegelt mit unsern Kayserlichen Insiegel. Geben in unser und des Reichs Stadt Worms/ am dritten Tag deß Monats May/ nach Christi Geburth funffzehenhundert/ und im ein und zwanzigsten/ unsers Reichs/ deß Römischen in andern/ und der andern allen im sechsten Jahren.

Carl V.

XXXV.

Käysers Caroli V. neuer Wapen-Brieff vor Herren Burgermeister/ Rath und Gemeinde der Stadt Wörth, de Anno 1530.

Wür Carl der Fünffte von GOttes Gnaden/ Römischer Kayser/ zu allen Zeiten Mehrer des Reichs ꝛc. König zu Germanien/ zu Castilien/ Arragon/ Leon/ beyder Sicilien/ Jerusalem/ Hungarn/ Dalmatien/ Croatien/ Navarren/ Granaten/ Toleten/ Vallentz/ Gallicien/ Majorica/ Hispalis/ Sardinien/ Corduba/ Corsica/ Murcien/ Giennis/ Allgarbien/ Allgezieren/ Gibraltar/ der Canarischen und Indianischen Insuln/ und der Terre firme/ des Oceanischen Meeres ꝛc. Ertz-Hertzog zu Oesterreich/ Hertzog zu Burgundi/ zu Lotterinckh/ zu Braband/ zu Steyer/ zu Kärndten/ zu Crain/ zu Limburg/ zu Lutzenburg/ zu Geldern/ zu Calabrien/ zu Athen/ zu Neopatrien und zu Würtemberg ꝛc. Graff zu Habspurg/ zu Tyrol/ zu Flandern/ zu Görtz/ zu Saranen/ zu Arthois und zu Burgundi ꝛc. Pfaltzgraf zu Hennigau/ zu Holland/ zu Seeland/ zu Pfierdt/ zu Kyburg/ zu Namur/ zu Roßilion/ zu Ceritania und zu Zutphen/ Landgraff in Elsaß/ Marggraff zu Burgau/ zu Oristani/ zu Gociani/ und des heil. Römischen Reichs Fürst zu Schwaben/ Cathalonia und Asturia ꝛc. Herr in Frießland/ auff der Windischen Marck/ zu Portenau/ Biscaja/ zu Salins/ zu Cöln/ zu Tripoli und zu Mecheln ꝛc. Bekennen für uns und unsere Nachkommen am Reich offentlich mit diesem Brieff/ und thun kund allermänniglich. Wiewohl wir aus angebohrner Guete und Kayserlicher Mildigkeit allezeit geneigt seyn/ allen und ieden unsern und des heiligen Reichs Unterthanen und Getreuen unser Kayserlich Gnad und Fürderung mitzutheilen/ so ist doch dasselb unser Kayserlich Gemüth mehr bewegt/ die/ so sich bey uns und dem Reiche in getreuer gehorsamer Dienstbarkeit allweg willig und unverdrossen gehalten haben/ mit unsern Kayserlichen Gunst und Gnaden auch dermassen zu begaben und fürzusehen. Wann wir nun güetlich erinnert worden seyn/ der getreuen/ gehorsamen/ willigen und nutzlichen Dienste/ so unser und des Reichs Lieben Getreuen/ Burgermeister/ Rath und Gemeinde unser und des heiligen Reichs Stadt Schwäbischen Wörde/ unsern Vorfaren/ Römischen Kaysern und Königen/ auch uns und dem heil. Reich in viel Weg williglichen gethan haben/ täglichen thun/ und füran in künfftig Zeit wohl thun mögen und sollen. Und darumb mit wohlbedachtem Muth/ gutem Rath und rechter Wissen haben wür denselben Burgermeister/ Rath und Gemeinde der Stadt Wörde diese Gnad gethan/ und für ihr alt Wappen/ so sie viel Jahr her geführet und gebraucht haben/ dieses neue Wappen/ mit Nammen/ ein gelben oder goldfarben Schild/ darinn im gantzen Schild ein schwartzer Adler mit zweyen Köpffen/ stehende auf seinen aufgereckten rothen Füssen/ aufrecht

mit ausgepreiten Flügeln/ Schwantz/ offen rothen Schnäbeln/ und ausgeschlagener Zungen/ habend im Mitte seiner Brust eine blawe oder Lasurfarbe Feldtung eines Schilds/ darinn ein gelb oder Goldfarbes zwifach W. den lincken Kopff in das hinder- und rechten in das vorder-Obertheil des Schilds kerend/ habend auf ieden Kopff ein gelbe oder Goldfarbe Diadema/ und ob den zweyen Köpffen ein gelbe oder Goldfarbe gantze Kayserliche Cron/ als dan solch Wappen im Mitte dieß unser Kayserlichen Briefs gemahlet/ und mit Farben eigentlicher ausgestrichen ist/ von neuen verliehen/ gegeben/ und darzu dieß sonder Gnad und Freyheit gethan/ also daß sie füran alle und ieglich offen und beschlossen Brieff/ Handtvesten/ Mißiven/ und ander Brieff/ so sie von ihr selbs oder ander wegen/ und ihren anhangenden oder aufgedruckten Insiegeln und Pettschafften ausgehen lassen/ umb was Sachen oder gegen wem das ist oder seyn mag/ niemand ausgenommen/ mit rothen Wax versiegeln/ verpetschafften und verfertigen/ und sich des dermassen gegen männiglichen/ Geistlichen und Weltlichen/ zu allen Ehren und Würden/ und an allen Enden gebrauchen/ verleihen ihnen solch neu Wappen/ und geben darzu die Freyheit mit rothen Wax zu siegeln/ alles von Römischer Kayserlicher Macht Vollkommenheit wissentlich in Crafft dieß Briefs. Meynen/ setzen und wollen/ daß die gemeldten Burgermeister/ Rath und Gemeinde der Stadt Wörde und alle ihre Nachkommen nun hinfüran in ewig Zeiten die obgeschrieben Wappen haben/ führen/ und sich der in allen und ieglichen ehrlichen und redlichen Sachen und Geschäfften zu Schimpff und zu Ernst/ in Streiten/ Sturmen/ Feldzügen/ Panieren/ Gezelten/ Clainoten/ Insiegeln/ Secreten/ Petschafften/ und sonst an allen Enden nach ihren Nothdurfften/ Willen und Wohlgefallen/ sich auch des rothen Wax/ in Massen/ wie obstehet/ darzu all und ieglich Gnad/ Freyheit/ Ehre/ Würd/ Vortheil/ Recht und Gerechtigkeit haben/ gebrauchen und geniessen sollen und mögen/ wie ander unser und des Reichs Stätt solches alles haben/ gebrauchen und geniessen/ von Recht oder Gewohnheit/ von allermänniglich unverhindert. Und gebiethen darauff allen und ieglichen Churfürsten/ Fürsten/ Geistlichen und Weltlichen/ Prelaten/ Graven/ Freyen/ Herren/ Rittern/ Knechten/ Hauptleuthen/ Burggraven/ Landvoigten/ Vitzthumben/ Vogten/ Pflegern/ Verwesern/ Ambtleuten/ Schuldheissen/ Burgermeistern/ Richtern/ Räthen/ Kundigern der Wappen/ Erholden/ Persevanden/ Burgern und Gemeinden/ und sonst allen andern unsern und des Reichs Unterthanen und Getreuen/ in was Würden/ Standts oder Wesens die seyn/ ernstlich und vestiglich mit diesem Brieff/ und wollen/ daß sie die obgenannten Burgermeister/ Rath und Gemeinde der Stadt Schwäbischen Wörd/ und alle ihr Nachkommen bey den obgeschrieben neu gegeben Wappen und Freyheiten mit rothen Wax zu siegeln/ geruehiglich gebrauchen/ geniessen/ und gäntzlichen dabey bleiben lassen/ sie daran nit hindern noch irren/ noch des jemands andern zu thun gestatten/ in kein Weise/ als lieb ihnen allen und einem ieglichen sey/ unser und des Reichs schwere Ungnad und Straff/ und darzu eine Penne/ nemlich dreyßig Marck lötiges Goldes/ zu vermeiden/ die ein jeder/ so offt er freventlich hierwider thätte/ uns halb in unser Kayserliche Kammer/ und den andern halben Theil mehrgenannten Burgermeistern/ Rath und Gemeinde der Stadt Wörde und ihren Nachkommen unabläßlich zu bezahlen verfallen seyn soll. Doch andern/ die vielleicht den obgeschrieben Wappen gleich führten/ an ihren Wappen und Gerechtigkeiten unvergreifflich und unschädlich. Mit Uhrkund dieß Briefs/ besiegelt mit unsern Kayserlichen anhangenden Insiegel. Geben in unser und des heiligen Reichs Stadt Augspurg/ am ein und zwantzigsten Tag des Monats Octobris/ nach Christi unsers lieben Herrn Geburt funffzehenhundert und im dreyßigsten/ unsers Kaysersthums im zehenden/ und unser Reich im fünffzehenden Jahren.

Carolus.

Ad Mandatum Sac. Cæsareæ & Catholicæ Majest. propr.

Alexander Schvveis.

XXXVI.

Käysers Caroli V. Brieff/ daß die Stadt Wörth die dem Erb-Marschall zu Pappenheim verpfändete Stadt-Steuer wiederlösen mögen/

de Anno 1530.

Wir Carl der Fünffte von GOttes Genaden Römischer Kayser/ zu allen Zeiten Mehrer deß Reichs/ zu Germanien/ zu Hispanien/ beyder Sicilien/ zu Jerusalem/ Hungarn/ Dalmatien/ Croatien ꝛc. König/ Ertzhertzog zu Oesterreich/ Hertzog zu Burgund/ und Grafe zu Habspurg/ Flandern/ und Tirol ꝛc. Bekennen offentlich mit diesem Brieff/ und thun kunth allermänniglich/ alß unser und deß Reichs Statt Steuer zu Werde von weiland unsern Vorfahren am Reich/ unsern

ſern vnd deß Reichs Erbmarſchalchen zu Pappenheim verphendt vnd verſchriben iſt. Daß wür demnach denſelben von Werd hiemit gegont und erlaubt haben/ wiſſentlich in Crafft diß Brieffs/ alſo wan und zu waß Zeiten ihnen gelegen/ und fuglich ſein wirdet/ daß ſie die an vnſer Statt und Namen von dem gemelten von Pappenheim ablöſen mögen/und wan ſoe die Löſung thun/und ihnen ſolches alles gelegen iſt/ ſo wollen wür ihn auf ihr Anſuchen Abkundt und Phand-Brieff/ und was ihnen derer dazu not iſt/aufrichten und fertigen laſſen/ mit Vrkhunt diß Briefs mit vnſerm anhangenden Innſigel beſigelt. Geben in Vnſer und deß Reichs Statt Augſpurg den zwen und zweinzigiſten Tag Novembris/ nach Chriſti Geburdt fünffzehenhundert und dreißigiſten/ vnſers Kayſerthumbs in ailfften/ und vnſerer Reiche im fünffzenden Jahren.

Carl.

Ad Mandatum Cæſareæ & Catholicæ Majeſtatis proprium

Alexander Schvveis.

XXXVII.

Käyſers Caroli V. Privilegium vor die Stadt Wörth/ daß ſie güldene und ſilberne Müntze ſchlagen möge/ de Anno 1532.

Wür Carl der Fünfft von GOttes Gnaden/ Römiſcher Kayſer/ zu allen Zeiten Mehrer des Reichs/ König in Germanien/ zu Caſtilien/ Aragonien/ Leon/ beyder Sicilien/ Jeruſalem/ Hungaren/ Dalmatien/Croatien/ Navarra/ Granaten/ Toleten/ Vallentz/ Gallicien/ Majorica/ Hiſpalis/ Sardinien/ Cortuba/ Corſica/ Murcien/ Giennis/ Algarbien/ Algezieren/ Gibraltar/ der Canariſchen und Indianiſchen Inſuln/ und der Terre Firme/ des Oceaniſchen Meeres ꝛc. Ertz-Hertzog zu Oeſterreich/ Hertzog zu Burgundt/ zu Lotterickh/ zu Brabant/ zu Steyer/ zu Kärndten/ zu Crain/ zu Limburg/ zu Lucenburg/ zu Geldern/ zu Calabrien/ zu Athen/ zu Neopatrien/ vnd Wirtemberg ꝛc. Graue zu Habſpurg/ zu Flandern/ zu Tyrol/ zu Görtz/ zu Barcinon/ zu Arthois/ und zu Burgundi ꝛc. Pfaltzgraff zu Hennegau/ zu Holandt/ zu Seelandt/ zu Phiert/ zu Kiburg/ zu Namur/ zu Roſilion/ zu Ceritania/ und zu Zutphen/ Landtgraf in Elſas/ Marggraf zu Burgau/ zu Oriſtani/ zu Sociani/ und des heiligen Römiſchen Reichs Fürſt zu Schwaben/ Cathalonia/ Aſturia/ Herr in Frießland/ auf der Windiſchen Marckht/ zu Portenau/ zu Biſcaya/ zu Salins/ zu Mollin/ zu Tripoli vnd Mechein ꝛc. Bekennen offentlich mit dieſem Brieff/ und thun kundt allermänniglich/ Wiewohl wür aus angebohrner Guette vnd Kayſerlicher Mildtigkeit allezeit geneigt ſein/ aller vnd ieglicher vnſerer vnd deß heiligen Reichs Vnterthanen vnd Getreuen Aufnemmen vnd Nutz zu fürdern/ ſo iſt doch vnſer Kayſerlich Gemüet pillich mehr begürlicher/ die/ der Vorfaren vnd ſie ſich allezeit bey vnſern Vorfaren/ vns und dem Reich in getreuer und gehorſamber Dienſtbarkeit redlich gehalten und erzaiget haben/ mit noch mehrer Gnaden und Freyheit zu begaben und zu fürſehen. Wann vns nun vnſer vnd des Reichs lieben getreuen Burgermeiſter/ und Rath der Statt Wördt an der Thonau gelegen/ diemittiglichen anruffen vnd bitten laſſen haben/ daß wür inen Hungariſch vnd Reiniſch gulden vnd ſilberen Müntz auf vnſer vnd des Reichs Ordnung/ wie Churfürſten/ Fürſten vnd ander Stende des Reichs iederzeit in Gebrauch haben/ zu ſchlagen vnd zu müntzen/ zu gunen vnd zu erlauben/ gnediglichen geruechten/ haben wür angeſehen ſolch ihr diemittig zimblich Bette/ auch die getreuen nutzlichen Dienſte/ ſo ihre Vorfaren vnd ſie unſern Vorfaren/ Römiſchen Käyſern/ Königen/ uns und dem heiligen Reich gethan haben/ und in künfftig Zeit woll thun mögen und ſollen/ Vnd darumb mit wollbedachtem Muet/ guetten Rath und rechter Wiſſen/ den gemelten Burgermeiſter und Rath zu Wördt/ dieſe ſonder Gnad gethan/ Freyheit gegeben/ gegunt und erlaubt/ und thun das alles hiemit von Römiſcher Käyſerlicher Macht Volkommenheit und rechter Wiſſen/ alſo daß ſie und ihre Nachkommen nun füran Hungariſch und Reiniſch Gulden/ deßgleichen ſilbern Müntz/ nemblich Zehner/ doppel Sechßer/ Plappart/ Kreutzer/ Pfennig/ und Haller/ mit dem Geprägen/ auf der einen unſer Pruſt-Bild/ und der Vmbſchrifft/ Carolus Quintus/ Romanorum Imperator ſemper Auguſtus/ und der andern Seite ihr Statt-Wapen/ wie ſie das ietzo füren und brauchen/ und mit der Vberſchrifft: Moneta noua aurea/ vel argentea Ciuitatis Sueuicâ Werdtâ/ und der Jahrzahl/ darinnen ſolch Müntz gemacht würdet/ durch einen erbahren/ aufrichtigen und verſtändigen Müntzmeiſter/den ſie zu einer ieden Zeit darzu verorden/ ſchlagen und müntzen laſſen/ und damit getreulich geſaren und handlen ſollen und mögen/ ohn meniglichs Verhinderungen/ doch daß ſolch Hungariſch und Reiniſch Gulden/ auch ſilberen Müntz alles von dem Strich/ Nadel/ Gehalt/ Korn/ Gewicht und Gradt/ wie ander Hungariſch und Reiniſch auch ſilberen Müntz/ nach Laut und Vermög unſer und des Reichs Ordnung/ und nicht geringer geſchlagen/ und ſonderlich daß Pfennig und Haller auf Schware und Werung der Fürſten von Bäyrn und Statt Augſpurg Geprauch gemeß gemacht/ damit der gemein Mann beſtehen/ und dardurch nit betrogen/ ſondern gefürdert werden. Vnd ob wür vber kurtz oder lang in dem heiligen Reich der gulden und ſilberen Müntz halben einich Endrung und Ordnung fürnemen und machen wurden/ derſelben ſollen ſie ſich und ihre Nachkommen alsdann auch gemeß und gehorſam halten. Vnd gebitten darauf allen und ieglichen Churfürſten/ Fürſten/ Geiſtlichen und Weltlichen Prälaten/ Grauen/ Freyen/ Herren/ Rittern/ Knechten/ Haubtleuten/ Land-Vogten/ Vitzthumen/ Pflegern/ Verweſern/ Ambtleuthen/ Schuldtheiſen/ Burgermeiſtern/ Richtern/ Rethen/ Burgern

gern/ Gemeinden und sonst allen andern unsern und des heiligen Reichs Unterthanen vnd Getreuen/ in was Wirden/ Stats oder Wesens die sein/ ernstlich mit dissen Brieff/ und wellen/ daß sie die genanten Bürgermeister/ Rath vnd ihre Nachkommen zu Wördt/ bey diesem vnsern Kayserlichen Gnaden/ Freyheiten/ Gunen vnd Erlauben/ der obangerürten gulden vnd silbern Müntz/ gentzlichen beleiben/ sie der beruehlich gebrauchen vnd geniessen/ die auch allenthalben/ wie ander Hungrisch vnd Reinisch Gulden/ auch die Müntz in ihrem Werdt nemmen/ und damit handeln vnd thun lassen/ und hiewider nit thun/ noch deß iemand andern zu thun gestatten/ in kein Weise/ als lieb einem ieden sey/ vnser vnd des Reichs Vngnad vnd Straff/ vnd darzu einer Peen/ nemblich dreyßig Marckh löttiges Goldes/ zu vermeiden/ die ein ieder/ so offt er frevelich hiewider thette/ vns halb in vnser vnd des Reichs Cammer/ vnd den andern halben Teil obgemelten Burgermeister/ Rath/ vnd ihren Nachkommen zu Wördt vnableßlich zu bezahlen/ verfallen sein sollen. Mit Urkundt diß Briefs/ besiegelt mit vnserm Kayserlichen anhangenden Insiegel/ der geben ist in vnser vnd deß Reichs Statt Regenspurg/ am fünffzehenden Tag deß Monats May/ nach Christi vnsers lieben Herrn Geburth/ im fünffzehen hundert vnd zwei vnd dreißigsten/ vnsers Kaiserthumbs im zweliffren/ vnd unser Reiche im sibenzehenden Jahr.

Carl.

Ad Mandatum Cæsareæ & Catholicæ Majestatis proprium
Alexander Schvveis.

XXXVIII.

Käysers Caroli V. **andertweites** Privilegium **vor die Stadt Wörth/ wegen Schlagung der Müntz**/ de Anno 1534.

Wür Carl der Fünffte von GOttes Gnaden/ Römischer Kayser/ zu allen Zeiten Mehrer deß Reichs/ in Germanien/ zu Castilien/ Arragon/ Leon/ beider Sicilien/ Jherusalem/ Hungarn Dalmatien/ Croatien/ Navarra Granaten/ Toleten/ Valentz/ Gallicien/ Majorica/ Hispalis/ Sardinien/ Corduba/ Corsica/ Murcien/ Giennis/ Algarbien/ Algezieren/ Gibraltar/ der Canarischen und Indianischen Insuln/ und der Terre firme/ deß Oceanischen Meers ꝛc. König/ Ertz-Hertzog zu Oesterreich/ Hertzog zu Burgund/ zu Lotring/ zu Brabant/ zu Steier/ zu Kärnten/ zu Crain/ zu Limpurg/ zu Luxenburg/ zu Geldern/ zu Calabrien/ zu Neopatrien und Württenberg ꝛc. Grafe zu Habspurg/ zu Flandern/ zu Tyrol/ zu Görtz/ zu Barcinon/ zu Arthois/ zu Burgundt ꝛc. Pfaltzgrafe zu Hennigau/ zu Hollandt/ zu Seeland/ zu Phiert/ zu Kiburg/ zu Namur/ zu Roßilion zu Ceritania und zu Zutphen/ Landtgrafe in Elsaß/ Marggrafe zu Burgau/ zu Oristani/ zu Gociani/ und des heil. Römischen Reichs Fürst zu Schwaben/ Cathalonia/ Austuria/ Herre in Frießlandt/ auf der Windischen Marck/ zu Portenau/ zu Bißcaya/ zu Salins/ zu Molin/ zu Tripoli und Mecheln ꝛc. Bekennen offentlich mit diesem Brieffe/ und thun kundt allermänniglich/ als wir in vnser/ und deß heiligen Reichs Statt Regenspurg am verschinenen zwey und dreyßigisten Jahr/ vnsern und deß Reichs Lieben Getreuen Burgermeister und Rath der Statt Werdt/ an der Thonau gelegen/ auf ihr diemietig Anruffen und Bitten/ genediglich vergont und erlaubt/ Hungrisch und Bömisch gulden/ deßgleichen silberne Müntz/ als nemlich Zehner doppel Sechser. Plappart Kreutzer/ Pfennig/ und Häller/ mit dem Gepräg/ auf der einen vnser Prust-Bild/ und Vmbschrifft: CAROLVS. V. ROM. IMPER. SEMP. AVG. und der ander Seiten ihrer Statt-Wappen/ wie Sy das ietzund füren und brauchen/ und mit der Vberschrifft: MONETA NOVA, AVREA, vel, ARGENTEA, CIVIT. SVEICAE, VVERDEAE, und der Jahrzal/ darinnen solch Müntz gemacht wurdte/ auch sonst von Strich/ Nadel/ Gewicht/ und Grad/ wie solches alles in vnserm Käyserlichen Freyheits-Briefe/ darüber außgangen/ weiters begriffen und ausgedruckht ist/ und vnß aber dieselben Burgermeister und Rathe zu Schwäbischen Werd ietzo unterthenigklich bitten vnd ersuchen lassen/ nachdem viel ander Churfürsten/ Fürsten/ Stätte/ und Ständte deß heiligen Reichs/ so mit dergleichen Freyheiten begabt sein/ nit allein die oberzelt gulden und silbern/ sondern auch anderley silbern Müntz/ bißher und noch teglich schlagen und müntzen zu lassen pflegen/ daß wir ihnen zu mehreren sondern Gnaden/ über vorgegeben vnser Kayserliche Müntz-Freiheit/ dergleichen alle andern silbern Müntz/ wie die von gemelten Churfürsten/ Fürsten/ Stetten/ und andern Ständten deß Reichs/ so mit Müntz-Freyheiten begabt und fürsehen sein/ gemünzt werden/ auch zu müntzen genediglich zu erlauben/ und vergonen gerueheten. Darauf haben wir angesehen solch ihr vntertenig diemietig Bitte/ auch die annemen/ getreuen und nützlichen Dienste/ so Sy bißhere vns und dem heiligen Reich in steter gehorsamb Dienstbarkeit/ und sonderlich/ in nechst vergangenen Luterischen verführerischen Empörungen/ und aufrüerigen schweren Leuffen vor andern redlich und erlich bewiesen und erzaigt haben und in künfftig hin wohl thun mögen und sollen/ und darumb mit

mit wohlbedachtem Muth/ guetem Rath/ und rechter Wissen/ denselben Burgermeister und Rath zu Werde/ diese Gnad gethan/ und Freyheit gegeben/ thuen und geben ihn die hiemit von Römischer Käyserlichen Macht Vollkommenheit/ in Krafft diß Briefs/ also daß Sy und ihre Nachkomen nun fürohin über ehegemelte Hungarisch und Bömisch Gulden-auch Silber-Müntz/ in gemelter vnser ihnen gegeben Müntz-Freyheit begriffen und benent/ sonst alle ander silbern Müntz/ wie die durch Churfürsten/ Fürsten/ Stätt/ und ander Ständte des Reichs/ so mit Müntz-Freyheiten versehen sein/ gemüntzt/ und geschlagen werden/ durch einen erbaren/ aufrichtigen/ verstendigen Müntzmeister/ den Sy zu einer ieden Zeit dazu verordnen/ auch schlagen und müntzen lassen und damit getreulich gefarn und handeln sollen und mögen/ von allermeniglich vnverhindert/ doch sollen alle gulden und silberne Müntz/ die sie/ wie obstehet/ schlagen und müntzen lassen/ von Strich/ Nadel/ Werdt/ Korn/ Gewicht und Grad anderer vnser/ auch Churfürsten/ Fürsten/ Stätten und anderer Ständten des Reichs/ und sonderlich dero Orthen und Gegenheit wehrhafften gulden und silbern Müntz/ und vnser und des Reichs Ordnung gemeß/ und nit geringer sein/ und ob wür über kurtz oder lang der gulden oder silbern Müntz haben ainiche Enderung und Ordnung im heil. Reiche fürnemen und machen wurdten/ derselben sollen Sy und ihre Nachkommen sich alßdann auch gemeß und gehorsamb halten/ und gebietten darauf allen und ieglichen Churfürsten/ Fürsten/ Geistlichen/ und Weltlichen Prelaten/ Grafen/ Freyen/ Herren/ Rittern/ Knechten/ Haubtleuthen/ Landtvögten/ Vitzdumben/ Vögten/ Pflegeren/ Verwesern/ Ambtleuten/ Schulthaißen/ Burgermeistern/ Richtern/ Rethen/ Burgern/ Gemainden und sonst allen andern vnsern und deß heiligen Reichs Vnderthanen/ und Getreuen in waß Würdten/ Standtes/ oder Wesen die sein/ ernstlich mit disem Briefe/ vnd wellen/ daß Sy die genanten Burgermeister und Rathe zu Thonauwerth und ihre Nachkommen/ bey diser vnser Kayserlichen Besserung vnser vorgegebenen Müntz-Freyheit gentzlich beleiben/ Sy der beruhelich gebrauchen/ und geniessen die auch allenthalben wie andere gulden und silbern Müntz in ihrem Werdt nemen/ und darmit handlen lassen/ und hiewider nicht thuen/ noch iemandts andern zu thun gestatten/ in kain Weise/ als lieb einem ieden sey/ vnser und deß Reichs schwere Vngnaden/ und Straff/ und darzu ein Pön/ dreyßig Marck löttiges Goldes zu vermeidten/ die ein ieder so offt er freventlich hiewider thette/ uns halb in vnser/ und deß Reichs Cammer/ und den andern Theil obgemelten Burgermeister/ Rath/ und ihren Nachkommen zu Werde vnableßlich zu bezahlen/ verfallen sein solle. Mit Urkund diß Briefs besigelt mit vnserm Kayserlichen anhangenden Insigel. Geben in vnser Statt Toleten/ am vier und zwantzigisten Tag deß Monats February nach Christi vnsers lieben HErrn Geburdte funffzehen hundert und im vier und dreisigisten vnsers Kayserthumbs im vierzehenden/ und vnserer Reiche in neunzehenden Jahren.

Carl.

Ad Mandatum Cæsareæ & Catholicæ Majestatis proprium
J. Oberndurger.

XXXIX.

Käysers Caroli V. Privilegium, **so er Burgermeister/ Rath und der Gemeinde zu Wörth ertheilet/ daß sie weder für das Hof-Gericht zu Rothweil/ noch einig Land- oder ander Gericht geladen werden sollen**/ de Anno 1555.

Wür Carl der Fünfft von GOttes Gnaden/ Römischer Kayser/ zu allen Zeiten Mehrer deß Reichs/ König zu Germanien/ zu Castilien/ Arragon/ beyder Sicilien/ Jerusalem/ Hungarn/ Dalmatien/ Croatien/ Navarra/ Granaten/ Toleten/ Valentz/ Gallicien/ Majorica/ Hispalis/ Sardinien/ Corduba/ Corsica/ Murcien/ Giennis/ Algarbien/ Algezieren/ Gibraltar/ der Canarischen und Indianischen Insuln/ und der Terre Firme/ deß Oceanischen Meers/ und Ertz-Hertzog zu Oesterreich/ Hertzog zu Burgund/ zu Lothrick/ zu Brabant/ zu Steyr/ zu Kärndten/ zu Crain/ zu Limpurg/ zu Luxemburg/ zu Geldern/ zu Calabrien/ zu Athen/ Neopatrien/ und Würtemberg ꝛc. Grafe zu Habspurg/ zu Flandern/ zu Tyrol/ zu Görtz/ zu Barcinon/ zu Arthois/ zu Burgund/ Pfaltz-Grafe zu Hennigau/ zu Hollandt/ zu Seelandt/ zu Pfierth/ zu Kiburg/ zu Namur/ zu Roßilion/ zu Ceritania/ und zu Zutphen/ Land-Grafe in Elsas/ Marggrafe zu Burgau/ zu Oristani/ zu Gociani/ und deß heiligen Römischen Reichs Fürst zu Schwaben/ Cathalonia/ Asturia ꝛc. Herr zu Frießland/ auf der Windischen Marckh/ zu Portenau/ zu Pißcaia/ zu Molin/ zu Salins/ zu Tripoli/ und zu Mecheln ꝛc. Bekennen

kennen offentlich mit diesem Brieff, und thun kund allermänniglich, daß vns vnser vnd deß Reichs Lieben Getreuen Burgermeister und Rath der Statt Schwäbischen Werde Clagweiß vnterthänigist haben fürbringen lassen, wiewohl ihre Vordere, Sye und gemeine Statt Werde für sich, ihre Mitburger, Inwohner, Hindersassen, und alle die, so ihnen und den ihren zu versprechen stehen, von vnsern Vorfahren am Reiche, Römischen Käysern und Königen, löblicher Gedächtnus, neben andern Gnaden und Freyheiten gnädiglichen begabet und fürsehen weren, daß Sye ietzt gemeldt Burgermeistere, Rath, Burger, Einwohner und Gemeindte der Statt Werde, noch die ihnen, und den ihren zu versprechen zustehen, in gemein, noch in besonder, umb keinerley Sachen von niemand, wer der oder dieselbe seyn, und weren, für kein Hofgericht, Land-Gericht, oder ander Gericht, so ietzo geordnet oder gesetzt weren, oder hinfür wurden, fürgenommen, geladen, bekumert, oder geächtet werden sollen, sondern were zu ihnen Burgermeistere, Rath oder gemeiner Statt, Clag und Spruch hette oder gewune, der oder dieselben darumb Recht vor Burgermeister und kleinen Rath der dreyer Stett aine als Augspurg, Nürnberg, oder Vlm, welcher Sye wellen, suechen und nemmen, und niendert anderswo, und sich deß daselbst lassen benuegen, deßgleichen wer zu ihren Burgern, Hindersassen Einwohnern, und die ihnen und den ihren zu versprechen stehen, Clag und Spruch hette oder gewunne, der oder die sollen in der Statt und vor ihrem Statt-Gericht Recht suechen und nemmen, und sich deß daselbst von ihnen auch benuegen lassen, und ob Sye in gemein oder besonder, darüber mit obgemelten Hoff Land- oder andern Gerichten fürgenommen, geladen, geachtet, und wider Sye procediret wurde, daß alles und jedes ab und vernicht sein soll, es were dann, daß ainichem Cläger an ehegemeldten Endten das Recht offenbar und wissentlich versagt wurde, der oder dieselbe Cläger möchten alßdann ihr Recht suechen und nemmen, an den Endten und Gerichten, da sich daa gebührt. Welches alles nachmahls wür als Römischer Kayser nit allein confirmiret, und bestett, sondern auch daneben ain ander sonders Mandat, oder Gebott-Brief an vnser vnd des Reichs Hofrichter und Vrtheils-Sprecher zu Rotweil ausgeen, und darinnen ernstlich hetten empfehlen, und gebieten lassen, ob und wann dieselben von Werde, ihre Burger, Innwohner, oder die ihnen verwandt sein und zustehen, vor ermelten Hofgericht beklagt wurden, daß alsdann vnser und des Reichs Hof-Richter, und Vrtheilsprecher daselbst Sye mit Ladung nit fürhaischen, oder gegen ihnen nichts handlen, fürnemen oder procediren, sondern die klagenden Partheyen, laut der Statt Werde Freyheiten, für derselben Beklagten ordentlich Gericht remittiren und weisen, und sye darüber fehrer nit beschweren solten, ferrers Inhalts desselben unsers Gebott-Brieffs, deß Datum steet, in vnser und des Reichs Statt Augspurg, den vier und zwantzigsten Tag des Monats Octobris Anno ꝛc. im dreißigisten. So würden doch Sye, und die ihren, über und wider solche gegeben Freyheiten, Mandat, und Fürsehungen, vor demselben unsern und des Reichs Hofrichtern nnd Vrtailern zu Rotweil fürgeforderet, geladen, geächtet, und vmbgetrieben, auch etwan durch ihre ausgetrettene Mitburger und Zugehörigen über daß sie ihrer Burgerlichen Pflicht und Verwandnuß der Enden nit erlassen, und dann mehr ander Christen und Judten tägliches vnterstanden, sie die vorberiehrten von Werdte, ihre Burger, Vntersassen und Zugehörigen, an mehrgedachten vnsern und deß Reichs Hoffgericht zu Rotweil, und andern frembden Gerichten fürzunemen und zu beklagen, dardurch Sye getrungen wurden, Sye und die Ihren zu Erhaltung obberürter ihrer Freyheit und ordentlichen Gericht-Zwang abzufordern, und mit schweren Costen und Schäden, Weisung, nach Besag ihrer jetzt bestimbten Freyheit, zu erlangen, darzu vermeinten dieselben Kläger, so also gewisen werdten, ihnen noch den ihren, ob sie wohl in die Richter derselben ihrer ordenlichen Gericht gehellen, gebührlichs Widerrechtens nit zu seyn, und vnterstuenden auch zu solcher Rechtfertigung groß und vnleidliche Mißbräuche fürzunehmen, und besonderlichen die, so, als obstehet, ihr ausgetretten und vngeurlaubt Burger sein, sich deß Glaits, so sye ihnen auf obberürt Weisung geben, zu getrösten, und ihnen und andern ihren Mitburgern und den Ihren umb ihr rechtliche Clag, Spruch und Forderung Rechts vorzustehen, das ihnen und den Ihren an den vorberührten ihren Freyheiten und Recht, wo solchem statt gegeben, zu mercklichen Abbruch und Schaden raichte, und vns darauf diemüthiglichen angeruffen nnd gebetten, sye hierin gnediglich zu fürsehen. Wann wür nun die genanten von Werde, als vnser und des Reichs gehorsam Vnterthanen bey ihren Freyheiten und Gerechtigkeiten zu handhaben, und vor vnbillichen Irrungen und Beschwerungen, so ihnen daran beschehen, zu uerhieten sonderlich geneigt sein, darumb auch umb der getreuen Dienst willen, so Ihr Vorfahren und sie in nenig Wisse den obgedachten vnsern Vorfahren

ren Röm. Käysern, Königen vnd dem heiligen Reich nutzlichen gethan, und hinführo in künfftig Zeit wohl thun mögen und sollen, so haben wür mit wohlbedachten Muth, und gutem Rhat, gesetzt, geordnet, declarirt und erklärt, setzen, ordnen, declariren und erkleren auch von Römischer Käyserlicher Macht Vollkommenheit, und rechter Wissen in Crafft diß Briefs, daß die genanndten von Werde, und ihre Nachkommen bey den vorgemelten Freyheiten und Fürsehungen von meniglich, es seye Christ oder Jud, beruhiglich gelassen und von obgestimbten vnsern und des Reichs Hofrichter und Vrteilsprecheren zu Rotwyl oder andern frembden Richtern und Gerichten hinfüran umb keynerley Sach willen darwieder nit fürgenommen, geladen, umbgetrieben noch bemühet werden sollen, in keine Weise noch Weg, und ob sye, die von Werde oder die Ihre ingemain oder besonder darüber von der Christen oder Juden wegen, mit solchen obgemelten Hof-Gerichten, Land-Gerichten oder andern Gerichten, fürgenommen, geladen, geächtet und wider sye procedirt wurde, das alles und jedes soll krafftloß, ab und vernicht sein, und ihnen keins wegs præjudiciren, schaden noch Nachthaill bringen, wo dann darüber jemand, es seye Christ oder Jud, und wer der oder die weren, die ehegenanten Burgermeister und Rath zu Schwebischen Werde, ihre Burger oder Einwohner auch ihre oder derselben ihrer Burger und Einwohner Hindersassen, Vndersassen, oder die ihnen zu versprechen stehen, oder ihre Haab und Güter samentlich vnd sonderlich, vor und ehe sye Recht nach vorberürter ihrer Freyheit Sag von ihnen erfordert, und ihnen das daselbst versagt oder geuerlich verzogen worden wäre, und sye solches mit glaublichen Vrkunden anzuzaigen hetten, in der ersten Instantz für vnser und des Reichs Hofgericht, oder andere eussere und frembde Gericht fürnemen und beklagen wurden, das doch nit sein noch beschehen soll und dann auf der ehegenanten von Werd Abforderung die Sachen für ihr und der Ihren ordentlich Oberkeit und Gericht gewiesen, und darzu von denselben von Werd mit Sicherheit und Glaidt fürsehen werden, und die Cläger darauf ihr Clag thun, daß alsdann dieselben ordenlichen Obrigkeit und Richter auf Anrufen der Beclagten, umb die Schäden, darein sye mit Fürnemen an frembd Gericht gefüert sein, auch der Reconvention und Widerrechtens halben Recht sprechen, und darauf im Rechten handlen, procediren und fürfaren sollen und mögen, wie die Recht das zulassen, und sich gebürt, vnangesehen ob ainich Tail sich deß geverlicher Weise setzte, und widerte, und soll dieselben Person, es seye ain Ausgetrettener, und ungeurlaubter Burger, Christ oder Jud, das jetzt berurt gegeben Glaidt darwider nicht schützen, schirmen, noch fürtragen, sonder dasselb Glaidt nit ferner dan für Gewalt, und nit für Recht verstanden werden, vnd daß sich auch dieselben Personen, die sollich Glaidt begehren und annemmen, und auch die, so ihnen in derselbigen Rechtfertigung anhangen, und Beistand thuen, mit Wordten vnd Werckhen bei Vermeidung schwerer Straff, glaidtlich und wie sich gebürt halten, und die vorgenanten von Werd sollichs alles zu geschehen in ihren Glaid-Briefen mit ausgedruckten Wordten setzen, und bestimmen, auch vnser und deß Reichs Hof-Gericht zu Rotweil und anderer Richter vnd Gericht, für die bestimbter Massen die Sachen gelangen wurdten, die Cläger auf Meinung, wie vorstehet, und nit anders gegen den genanten von Werd, und den ihren für ihr ordentlich Oberkeit und Gericht zu weisen schuldig sein und Macht haben sollen, damit die, so obgemelter massen vnser Freyheit verachten, und villgenante von Werd, und die ihren mutwilliglich vmbzutreiben vnterstehen, ihrer Boßheit für die Gehorsamen nit geniessen. Vnd ob wider solches alles und iedes, so vor begriffen stehet, an vnserm und des Reichs Hofgericht zu Rotweyl oder ainichen andern aussern Gericht, davon die Sachen fürkommen, und gehandlet werden möcht, ainich alt Herkomen, Ordnung, und Gebrauch weren oder sein möcht, dasselb und alles anderes, so dem, wie vorstehet, im gemain oder sonderheit widerwertig were, oder zu Abbruch angezogen, und gebraucht werdten möcht, wollen wir hierin in diesem Fall gegen den vorgemelten von Werd, und den ihren obbestimbt, und nicht ferner aufgehebt, abgethan, vernicht und derogirt haben, jetzo alsdan, und dan als ietzo, aus obbestimbter Römischer Kayserlicher Macht Vollkommnheit, aigen Bewegnus und rechter Wissen in Crafft diß Briefs. Vnd gebüetten darauf allen und jeden Churfürsten, Fürsten, geistlichen und weltlich, Prelate, Grafen, Freyen, Herren, Rittern, Knechten, Haubtleuthen, Vitzthumben, Pflegern, Verwesern, Amtleuthen, Schultheissen, Burgermeistern, Richtern, Rhäten, Burgern, Gemainden und sonst allen und ieden vnsern und deß Reichs Vnderthanen und Getreuen, in was Würden, Standes oder Wesens die seint, insonderheit aber vnserm und deß Reichs Hof-Richtern, und Vrtheilsprecheren zu Rotweyl, so ietzo gesetzt seyn, oder hinfüro werdten, ernstlich und vestiglich mit diesem Brief, und wollen, daß sye die gemelten Burgermeister, Rath, und gemeine Statt Schwäbischen Werd, auch ihre

Burger/ Einwoner/ die Ihren und die ihnen vorgemelter massen zugethan seyn/ an den ehegemelten Gnaden/ Freyheiten/ Fürsehungen/ auch diser unser Kayserlichen Satzung/ Ordnung/ Declaration und Erclärung nit hindern noch irren/ sondern/ sye dabei bleiben/ und der/ wie ob bestimbt ist/ getreulich gebrauchen und geniessen lassen/ auch von vnser und deß heil. Reichs wegen dabei handhaben/ schützen und schirmen/ und darwider nichts fürnemmen/ handlen/ noch iemands andern zu thun gestatten/ in kain Weise/ als lieb ainem ieden sey/ vnser und deß Reichs Vngnad und Straff/ und die Peenen in den gemelten ihren Freyheiten begriffen/ und darzu ainer sondern Peen/ nemblich zwantzig Marckh Lötigs Golds/ zu vermeiden/ die ein ieder/ so offt er freuentlich hiewider thete/ vns halb in vnser und des Reichs Cammer/ und den andern halben Thail gemelten Burgermeistern/ Rhat und Gemeind der Stadt Schwäbischen Werd und ihren Nachkomen ohnnachläßlich zu bezallen verfallen sein soll. Mit Urkhundt diß Briefs/ besiglet mit vnserm Kayserlichen anhangenden Jnsigel. Geben in vnser Stadt Brüssel in Braband in acht und zwantzigisten Tag des Monats Septembris, nach Christi unsers lieben HErrn Geburt fünffzehen hundert und im fünff und fünffzigisten/ vnsers Kayserthumbs im fünff und dreyßigisten und vnserer Reiche im vierzigisten Jahren.

Carl.

Vt. A. Berdzenot.
V. Seeld.

Ad Mandatum Cæsareæ & Catholicæ Majest. propr.

Haller.

XL.

Vertrag zwischen dem Abt und dessen Convent zu Wörth/ und Burgermeistern und Rath daselbst, der Niedergerichtlichen Obrigkeit/ Steuer/ Frevel und Buß halber/ de Anno 1570.

Zu wissen/ als sich ein Zeithero zwischen dem Ehrwürdigen und Geistlichen Herrn Benedict/ Abt und Prälaten zum heiligen Creutz zu Wörth/ und desselben Convent, an einem/ auch den Fürsichtigen/ Ehrsamen und Weisen Herrn Burgermeistern und Rath gemelter Statt Wörth/ am andern Theil/ unter andern Spänn und Mißverständ/ von wegen der Niedergerichtlichen Obrigkeit gemelts Closters zum heiligen Creutz/ Nachbarliche Jrrungen zugetragen/ derowegen dann beede Theil/ zu gütlicher Hinlegung derselben die Edlen/ Ehrenvesten und Hochgelehrten Herren/ Veiten von Pappenheim/ zu Werttingen/ und hohen Reichen/ des heiligen Römischen Reichs Erb-Marschallck/ Ludwigen Schertlin zu Binßwangen/ Jacob Schönstetter und Werner Seytter/ beede der Rechten Doctores, und der Stadt Augspurg Advocaten/ zu Unterhändlern und Schieds-Personen erbetten/ daß demnach solche Spänn und Jrrungen/ mit beeder Partheyen gutem Vorwissen und Willen/ auf Maaß und Gestalt/ wie unterschiedlich hernach folgt/ auff heut dato gütlich verglichen und vertragen worden. Erstlich/ und obwohl von wohl ermelten Herrn Prælaten in gütlicher Handlung fürkommen/ daß die Frevel und Bussen/ sampt allen Actibus der Niedergerichtlichen Obrigkeit anhängig/ und sich in gemeltem Closter und desselben Begreiffungen begeben/ von alten hero/ auch in Krafft Käyserlicher und Königlichen Freyheiten/ nimand sonsten/ als einem jeden regierenden Prälaten desselben Closters zu straffen gebürt/ und dessen auch in ruhigem Exercitio und Jnhaben gewesen: Daß doch solcher Punct/ nach Besichtigung und Erwegung beeder Theilen angezogenen Behelffen und Einreden/ dergestalt gemittelt und erleutert worden: Als nehmlich/ und so viel zuvörderist die geistliche Personen daselbst belangt/ sollen dieselben/ wie recht und von alten herkommen/ der Jurisdiction exempt und gefreyet seyn.

Wofern sich aber ein Fall begebe/ so der hohen Obrigkeit ohne Mittel/ und ohnwidersprechlich anhengig/ und in dem gemelten Closter/ desselben Mauren/ Bauhoff/ Pfisterey und Begreiffungen begangen: So soll es gemeiner Stadt Wörth/ nach Gelegenheit der Mißhandlung/ allein zu straffen gebühren und zustehen/ auch gemelter Herr Prälat und Convent, und derselben Nachkommen schuldig seyn/ dieselben malefitzische Personen/ auf eines Erbaren Raths/ oder ihres Befehlhabers Ersuch und Begehren/ heraus zu Verhafftung und Straff/ ohne alles Verwaigern zu überantworten.

Wofern sich aber ein Frevel oder Buß/ so der Niedergerichtlichen Obrigkeit anhängig/ in gemeltem Closter/ desselben Mauren/ Pfisterey/ Bauhoff und Begreiffungen (doch ausgenommen den Closter-Garten und Voigthauß) von wohlermelts Closters besolten/ oder auch gebrötenen Dienern/ Dienst- und Amptleut zutrüge: So solle derselbig Frevel von niemand sonsten/ als von einem jeden Prälaten und Convent desselben Gotteshauß/ allein gestrafft und gebüßt werden/ alles mit dem Anhang/ und nachdem etliche eintzige Höffe und Güter/ ausserhalb der Stadt Wörth/ hin und wieder an etlichen unterschiedlichen Flecken gelegen/ und gen Wörth des Closters zum heiligen Creutz Vogtbar/ welche auch ihr Gült und Vogtbarkeit halber/ nicht leichtlich vom Closter abgezogen mögen werden: So sollen dieselbe Voigtbare Unterthanen/ deren Nammen und Güter ein Erbaren Rath zu Wörth neben diesem Vertrags-Brieff/ unter des Gottes-Hauß Jnsiegel zugestellet werden/ umb der Frevel und Buß willen/ so sich im Closter und desselben obgemelden Begreiffungen/ und doch den Bawhoff und Pfisterey ausgenommen/ über kurtz oder lang zutragen/ und fliessende/ oder beinschrötige Wunden oder Beschedigung gar nicht/ sonder allein gemeine und schlechte Frevel/ als nehmlich Maul- und Backenstreich/ gemeine Scheltwort/ Raufen oder Schlagen/ oder andere dergleichen Verbrechen antreffen wurden/ von wohl ermeldten Herrn Prälaten und desselben Nachkommen alleine gebüßt/ und gestrafft werden/ aber in den übrigen allen und jeden Fällen/ so sich derselben Enden und Orten/ von obgedachten Vogtbaren Unterthanen/ auch inngemein von allen andern in- und ausländischen Personen/ dieselben seyen mit Obrigkeit unterworffen/ wohin sie wöllen/ und doch im gemelten Closter und desselben Begreiffungen Malefiz oder Frevel begehen würden/ sollen Herren Bürgermeister und Rath zu Wörth/ Macht und Gewalt/ auch Fug und Recht haben/ ein jede Malefitz- oder frevele Person/ nach Gelegenheit eines jeden Verhandelns/ mit der Gefängnüß/ am Geld/ Leib oder Leben zu straffen/ und doch alles mit einer solchen Maß und Bescheidenheit/ daß die Straff mit nichten im Closter/ und desselben Begreiffung/ sonder ausserhalb desselben Gezircks/ von gemeiner Stadt fürgenommen/ gebüßt und geübt solle werden.

Es solle auch hierdurch unbenommen/ sondern einem jeden Prälaten zum heiligen Creutz bevorstehen/ diejenige heilig Creutzische Unterthanen/ so ausserhalb der Stadt Wörth in desselben Gottes-Haus Gerichtbarkeit gefrebelt/ auch was sonsten der Niedergerichtlichen Obrigkeit anhängig/ ihrer Gelegenheit nach/ im Closter zu verhören/ und zu straffen/ Macht und Gewalt haben. Als dann auch von wegen wohlermeltes Gotts-Hauses gebröttenen und besolten Dienern der Steurbarkeit halber ein Mißverstand fürgefallen/ indem der Herr Prälat dieselben Diener/ so ihr Häußlich Anwesen ausserhalb des Closters in der Stadt Wörth biß dahero gehabt/ oder künfftiglichen haben würden/ von aller Steuerbarkeit gefreyet zu seyn vermeinet: Jst hierauff derselbig Punct von beeden Theilen dergestalt angenommen worden: Wofern der heilig Creutzisch Diener/ zumal auch Burger zu Wörth/ und daselbs inner- oder ausser des Closters wohnhafft wäre/ so solle er wie andere Burger die Steuer Jährlichs einem E. Rath zu Wörth erlegen: Were aber ein Haußhäbiger heilig Creutzischer Diener gemeiner Statt Wörth mit Bürgerschafft mit nichten zugethan/ und nichts destoweniger in der Stadt Wörth/ ausser- oder inner des Closters Pfisterey und Bauhoffe wohnen würde; So solle derselbig und einjeder insonderheit/ wofern er gemeine Wohn und Waid/ Trib und Tratt/ oder andere Gemeinsame/ neben andern Bürgern zu Wörth/ nutzen und nieſſen wolte/ schuldig seyn/ die jährliche Steur wie andere Burger/ einem Ersamen Rath daselbst zu entrichten und zu bezahlen: Da er sich aber der Gemeinsame enthalten/ und dieselbig nicht gebrauchen würde/ so soll er hierdurch aller Steuerbarkeit exempt und gefreyet seyn: Und solle also durch diesen Vertrag/ aller Mißverstand und Widerwill/ so sich zwischen beeden Theilen bis dahero zugetragen/ gäntzlich und gar aufgehebt/ und ein Theil dem andern allen guten gebührlichen Nachbarlichen Willen zu erzeigen geneigt und geflissen/ auch sonsten diese Vergleichung keinem Theil in andere Weeg an seinen habenden Rechten und Gerechtigkeiten und alten Herkommen nachtheilig oder abbrüchig seyn.

Zu wahrer Urkund seynd dieses Vertrags zween gleichlautende Brieff unter beeder Haupt-Partheyen/ Abtey/ Convents, und gemeiner Statt/ auch der obgenannten Unterhändlern und Vertrags-Herren hieran hangenden Jnsiegeln aufgerichtet und verfertigt worden. Geben und beschehen in der Stadt Schwäbischen Wörth den neundten Monats-Tag Septembr. als man zahlt nach Christi Geburt/ tausend fünffhundert und siebentzig Jahr.

XLI.

Herrn Burgermeister und Rath der Stadt Donawerth öffentlich angeschlagene Protestation wider den Abt daselbst, wegen des ungewöhnlichen Creutzgehens durch die Stadt, de Anno 1607.

Kund und zuwissen seye menniglich/ demnach die Ersamen Bürgermeister und Rath des heiligen Reichs Stadt Donawerth/ dem Herrn Abbt zum heiligen Creutz allhie/ vor einem Jahr ein schrifftliche Protestation und Warnung durch den Statt-Ammon haben insinuiren und einantworten lassen/ und sich darauf gäntzlich versehen hätten/ es solte der Herr Abbt mit dem Creutzgehen durch die Stadt/ wider alte Gewohnheit von der Zeit an des im heiligen Reich aufgerichten Religion-Friedens/ nichts attentirt und fürgenommen haben. Er aber ungeachtet solcher Protestation und Warnung fortgefahren/ und dem Religion-Frieden zuwider sich eines gefährlichen newerlichen Eingangs unterstanden/ darauff

von dem gemeinen Mann ein Tumult und Aufflauff erfolgt, daran gleichwohl ein Rath kein Gefallen gehabt, und dann wolgedachter Herr Abbt auch dieses Jahr sich solcher ungewöhnlicher Procession durch die Stadt mit fliegenden Creutz-Fahnen unterstehen möchte, darvon doch ein Rath Ihne Herrn Abbt abermals offentlich gewarnet und abgemahnet haben will, und aber nichts desto weniger der Herr Abbt, wider alles protestiren und Verwarnen, in seinem unbefugten Fürnehmen fortfahren, und lite pendente Actum possessorium mit Gewalt begehen und attendiren solte, so will ein Ehrsamer Rath offentlich vor jedermänniglich von solcher Nullität und Nichtigkeit, in bester Form protestirt und bezeugt, und Ihm Abbten hierdurch im wenigsten kein Gerechtigkeit einiges Actus possessorii eingereumbt, noch hiemit sich des Juris & possessionis prohibendi, der von Obrigkeits wegen zuläßigen Abschaffung und Verwehrung solcher und anderer dergleichen dem Religion-Frieden zuwider fürgenommenen Attentaten und Newerungen mit nichten begeben, sondern inskünfftig sich derselbigen zu seiner Zeit zu gebrauchen, gemeiner Stadt ausdrücklich reservirt und vorbehalten haben: Hierüber zum zierlichsten vor jedermenniglich sich bezeugende. Actum den 11. Aprilis Anno 1607.

XLII.

Käysers Rudolphi II. Achts-Erkläherung wider die Stadt Donawerth, de Anno 1607.

Wür Rudolph der Ander von GOttes Gnaden ꝛc. Entbieten allen und ieden Churfürsten/ Fürsten/ geistlichen und weltlichen/ Prälaten/ Graffen/ Freyen/ Herren/ Rittern/ Knechten/ Land-Marschallen/ Land-Hauptleuten/ Land-Vögten/ Haupt-Leuten/ Vitzthumben Vögten/ Pflegern/ Verwesern/ Ambt-Leuten/ Land-Richtern/ Räthen/ Burgern/ Gemeinden/ und sonsten allen unsern und des heiligen Römischen Reichs/ auch unserer Königreich/ Erblichen Fürstenthumb und Lande/ Unterthanen und Getreuen/ was Würden/ Stands/ oder Wesens die seyn/ dem dieser unser Achts-Brieff fürkombt/ und damit ersucht werden/ unser Freundschafft Gnad und alles Gutes: Hoch- und Ehrwürdig/ auch Hochgebohrn/ liebe Freunde/ Neven/ Oheim/ Vetter/ Schwager/ Chur- und Fürsten/ auch Wohlgebohrn/ Edel/ Ehrsam/ liebe/ andächtige und getreue: Nachdem Wir auf Beklagen und Erfolgen des Ehrwürdigen Heinrich/ Bischoffs zu Augspurg unsers Fürsten und lieben andächtigen/ Burgermeistern/ Rath und Gemeind der Stadt Donawerth mit Urthel und Recht/ in des heiligen Reichs Acht erkandt und erkläret/ auch solches durch unsern ansehnlichen Commissarium dem Hochgebohrnen Maximilian, Pfaltz-Grafen bey Rhein/ Hertzogen in Obern- und Niedern-Bayern ꝛc. Unsern lieben Vettern und Fürsten/ mit gewöhnlichen Solennitäten/ durch einen hierzu abgeordneten Reichs-Herolden/ offentlich aus den Frieden in Unfrieden zu setzen/ angeschafft/ darzu ihr Leibe/ Haab und Guth klagenden oder interessirten Theil und männiglich erlaubt/ und darauf dieses Executorial wider sie erkandt worden ist/ hierum so denunciren und verkünden wir/ Krafft dieß unsers Käyserlichen offenen Brieffs/ oder glaubwürdigen Abschrifft davon/ bemeldte Burgerschafft/ Rath und Gemeind der Stadt Donawerth für unsere und des Reichs erklärte offenbahre Aechter/ vnd gebiethen darauf E. L. L. A. A. und euch allen sambt und sonders/ von Römischer Käyserlicher Majestät und bey Poen auff dergleichen Fall/ in unser und des heiligen Reichs Constitutionen bestimbt und ausgedruckt/ ernstlich/ und wollen/ daß nun E. L. L. A. A. und ihr mehrbemelte Burgermeister/ Rath und Gemein zu Donawerth sambt und sonders/ für unsere und des heiligen Reichs Aechter fürohin halten/ dieselben weder in unsern/ des heiligen Reichs/ noch auch in unsern Erblichen oder eurer Fürstenthümern/ Landen/ Grafschafften/ Herrschafften/ Gebiethen/ Gerichten/ Schlössern/ Städten/ Märckten/ Flecken/ Dörffern/ Weylern/ Höfen/ Hausen oder Behausungen keines Weges einlassen/ hausen/ hofen/ herberget/ ätzt/ trancket/ leidet/ fürschiebet/ schützet/ schirmet oder verglaitet/ auch einige Durchschleiff/ Hülff/ Förderung/ Fürschub oder Beystand mit nichten durch Kauffen oder Verkauffen/ oder andere Wege thut/ ja mit ihnen durchaus keine Gemeinschafft habet/ noch solches alles und iedes den Euren oder andern zu thun gestattet/ weder heimlich noch offentlich/ in keinerley Weiß/ Weg oder Schein/ sondern sich ihrer entschlaget/ auch ihr Leib/ Haab und Güther/ welcher Enden die zu Wasser oder Land betretten/ erfahren und gefunden werden/ angreiffet/ arrestiret/ niederleget/ bekümmert und verhafftet/ und dergestalt verfahret/ was sich dann gegen dergleichen Aechtern eignet und gebühret/ so lang und viel biß sie ihre verdiente Straff ausstehen/ in unsern Gehorsam gebracht/ und von berührter Acht wiederum/ wie recht ist/ absolvirt und erlediget werden/ auch in dem allen E. L. L. A. A. und ihr keiner auf den andern ziehet oder Entschuldigung suchet/ sondern sich alle Wege gebührenden Gehorsams verhaltet; Und was also an vielbenandter Aechter Leib/ Haab/ und Guth fürgenommen/ oder gehandelt wird/ darüber sagen und ordnen Wir/ aus obgeregter vnserer Käyserlicher Macht/ daß dadurch wider Vns und des heiligen Reichs noch iemand andern das wenigste

nigste nicht gefrevelt, oder verwürckt seyn, noch darfür gehalten werden sollen, auch die Aechter dargegen nichts schützen, schirmen, freyen oder fürtragen sollen: Wie wir ihnen dann durch dieses als erklärten Aechtern und unfähigen alle Beneficien, Privilegien und Begnadungen, aufheben, auch sie darinnen nicht begriffen haben wolten, welche oder welcher aber diesen unsern Käyserlichen Geboth ungehorsam oder trutziglich darwider thun würden, in was Schein es geschehe, der oder dieselben sollen ietzt als dann, und dann als ietzt, ebener Massen in unserer und des Reichs Acht gefallen seyn, und gegen denselben als Aechtern und Ungehorsamen gleichfalls gehandelt werden; Darnach wissen E. L. L. A. A. ihr und ein ieder sich zu richten. Geben auf unserm Königlichen Schloß zu Prage, den dritten Monats-Tag Augusti, Anno 1607. vnsers Reichs des Römischen im 32. des Hungarischen in 35. und des Böhmischen auch in 32. Jahre.

Rudolph.

L. von Stralendorff, V. C.

Ad Mandatum Sacræ Cæsareæ Majest. propr.

God. Hertel.

XLIII.

Haupt-Qvittung vor die Stadt Donawerth, wegen der denen Reichs-Erb-Marschallen und Grafen zu Pappenheim wieder bezahlten Stadt Steuer und Ammann-Gelder, de Anno 1698.

Ich Christian Ernst, deß heiligen Römischen Reichs Erbmarschall, Graff und Herr zu Pappenheimb, vff Rottenstein, Calden- und Bellenberg, der Königlichen Majestät in Pohlen, und Churfürstlichen Durchlauchtigkeit zu Sachsen Cammerherr ꝛc. vnd mit mir meine freundl. geliebte Frau Mutter, Ich Emilia Margaretha, verwittibte des heiligen R. mischen Reichs Erbmarschallen Gräffin und Frau zu Pappenheimb, in Vormundschafft Namben vnsers dermahlen sich zu Straßburg befindlichen respective Sohns und Bruders, Herrn Graff Johann Friderichen, nach ältisten des heiligen Reichs Erbmarschallen, Graffen und Herrn zu Pappenheimb. Vrkundten und bekennen hiermit, für vns, vnsere Erben und Nachkommen unsers Geschlechts der Reichs-Erbmarschallen, Graffen und Herren zu Pappenheimb, daß wür von Herrn Burgermeister vnd Rath zu Donauwörth in Crafft der, mit vnsern Abgeordneten, genomnen mündtlichen Abrede, und auf die hierauf eingeholte gnädigste ratification vnd Bewilligung der Churfürstlichen Durchlauchtigkeit zu Bayern, vnsers allerseits gnädigsten Churfürsten und Herrn, wegen der vor 11. Jahren, mit Vorschützung des von Kayser Carl den fünfften, Glorwürdigsten Angedenckens Anno 1530. erhaltenen besondern Privilegii, abgekhündigten, und hierauf an den höchst preißlichen Kayserlichen Reichs-Hoff-Rhat zu Wien, in Proceß erwachsenen Jährlichen Statt-Steuer, und Aman-Geltere, und zwar nach dem Tenor deß Versatzbrieffs, Kayfers Sigmundi, de Anno 1422. das Capital von 4500. fl. vnd vor dem 10. Jährigen Ruckstandt oder altgewöhnlichen Abgab und Schuldigkeit der Jährlichen Statsteur, und ermangelter 1000. fl. zusamben vnd in einer vollständigen Summa aber fünff tausent fünff hundert Gulden, Rheinisch oder Kayserlichen Wehrung den Gulden zu funffzehen Patzen oder 60. Creutzer gerechnet, gegen würcklicher Aushendigung obersagten Original Versatz-Brieffs, de Anno 1422. an gueten vnd vnverruffenen groben Reichssorten, zu Endte stehenden dato, zu vnsern sichern Handten paar, und ohne Abgang richtig empfangen, vnd sie anstatt der Römischen Kayserlichen Majestät, und in dero Namben, vermög und in Crafft des von Carolo Quinto 1530. ertheilten allergnedigisten Privilegii von vnß abgelöset haben, gestalten Wür auch nit allein solchem wahren Empfang hiermit in bester Formb Rechtens qvittiren, und vns wie in specie der Exception non numeratæ pecuniæ, sive in rem versionis, doli, metus, erroris, rei non sic sed aliter gestæ, simulati contractus, recunciationis generalis, nisi specialis antecesserit, also auch aller andern general und fürnemblich, was mich Emilia Margaretha Wittib betrifft, der dem Weiblichen Geschlecht zum besten in denen Rechten verordneten Außflüchten, wie es das SCtum Vellejanum: & Auth. C. si qua mulier: der mir gethanen Belehrung nach, an Hand geben, oder sonsten Menschen Sinn erdenckhen könte, nicht münder auch aller anderer Forderung an gedachte Statt, wissent- und wohlbedächtlichen verziehen, sondern auch versprechen, in Fall über kurtz oder lang jemand von

von dem gemeinen Mann ein Tumult und Aufflauff erfolgt/ daran gleichwohl ein Rath kein Gefallen gehabt/ und dann wolgedachter Herr Abbt auch dieses Jahr sich solcher ungewöhnlicher Procession durch die Stadt mit fliegenden Creutz-Fahnen unterstehen möchte/ darvon doch ein Rath Ihne Herrn Abbt abermals offentlich gewarnet und abgemahnet haben will/ und aber nichts desto weniger der Herr Abbt/ wider alles protestiren und Verwarnen/ in seinem unbefugten Fürnehmen fortfahren/ und lite pendente Actum possessorium mit Gewalt begehen und attendiren solte/ so will ein Ehrsamer Rath offentlich vor jedermänniglich von solcher Nullität und Nichtigkeit/ in bester Form protestirt und bezeugt/ und Ihm Abbten hierdurch im wenigsten kein Gerechtigkeit einiges Actus possessorii eingereumbt/ noch hiemit sich des Juris & possessionis prohibendi, der von Obrigkeits wegen zuläßigen Abschaffung und Verwehrung solcher und anderer dergleichen dem Religion-Frieden zuwider fürgenommenen Attentaten und Newerungen mit nichten begeben/ sondern inskünfftig sich derselbigen zu seiner Zeit zu gebrauchen/ gemeiner Stadt ausdrücklich reservirt und vorbehalten haben: Hierüber zum zierlichsten vor jedermenniglich sich bezeugende. Actum den 11. Aprilis Anno 1607.

XLII.

Käysers Rudolphi II. Achts-Erklährung wider die Stadt Donawerth/ de Anno 1607.

Wür Rudolph der Ander von GOttes Gnaden ꝛc. Entbieten allen und ieden Churfürsten/ Fürsten/ geistlichen und weltlichen/ Prälaten/ Graffen/ Freyen/ Herren/ Rittern/ Knechten/ Land-Marschallen/ Land-Hauptleuten/ Land-Vögten/ Haupt-Leuten/ Vitzthumben Vögten/ Pflegern/ Verwesern/ Ambt-Leuten/ Land-Richtern/ Räthen/ Burgern/ Gemeinden/ und sonsten allen unsern und des heiligen Römischen Reichs/ auch unserer Königreich/ Erblichen Fürstenthumb und Lande/ Unterthanen und Getreuen/ was Würden/ Stands/ oder Wesens die seyn/ dem dieser unser Achts-Brieff fürkombt/ und damit ersucht werden/ unser Freundschafft Gnad und alles Gutes: Hoch- und Ehrwürdig/ auch Hochgebohrn/ liebe Freunde/ Neven/ Oheim/ Vetter/ Schwager/ Chur- und Fürsten/ auch Wohlgebohrn/ Edel/ Ehrsam/ liebe/ andächtige und getreue; Nachdem Wir auf Beklagen und Erfolgen des Ehrwürdigen Heinrich/ Bischoffs zu Augspurg unsers Fürsten und lieben andächtigen/ Burgermeistern/ Rath und Gemeind der Stadt Donawerth mit Urthel und Recht/ in des heiligen Reichs Acht erkandt und erkläret/ auch solches durch unsern ansehnlichen Commissarium dem Hochgebohrnen Maximilian, Pfaltz-Grafen bey Rhein/ Hertzogen in Obern- und Niedern-Beyern ꝛc. Unsern lieben Vettern und Fürsten/ mit gewöhnlichen Solennitäten/ durch einen hierzu abgeordneten Reichs-Herolden/ offentlich aus den Frieden in Unfrieden zu setzen/ angeschafft/ darzu ihr Leibe/ Haab und Guth klagenden oder interessirten Theil und männiglich erlaubt/ und darauf dieses Executorial wider sie erkandt worden ist/ hierum so denunciren und verkünden wir/ Krafft dieß unsers Käyserlichen offenen Briefs/ oder glaubwürdigen Abschrifft davon/ bemeldte Burgerschafft/ Rath und Gemeind der Stadt Donawerth für unsere und des Reichs erklärte offenbahre Aechter/ und gebiethen darauf E. L. L. A. A. und euch allen sambt und sonders/ von Römischer Käyserlicher Majestät und bey Poen auff dergleichen Fall/ in unser und des heiligen Reichs Constitutionen bestimbt und ausgedruckt/ ernstlich/ und wollen/ daß nun E. L. L. A. A. und ihr mehrbemelte Burgermeister/ Rath und Gemein zu Donawerth sambt und sonders/ für unsere und des heiligen Reichs Aechter fürohin halten/ dieselben weder in unsern/ des heiligen Reichs/ noch auch in unsern Erblichen oder eurer Fürstenthümern/ Landen/ Grafschafften/ Herrschafften/ Gebiethen/ Gerichten/ Schlössern/ Städten/ Märckten/ Flecken/ Dörffern/ Weylern/ Höfen/ Hausen oder Behausungen keines Weges einlasset/ hauset/ hofet/ herberget/ ätzt/ tränket/ leidet/ fürschiebet/ schützet/ schirmet oder verglaitet/ auch einige Durchschleiff/ Hülff/ Förderung/ Fürschub oder Beystand mit nichten durch Kauffen oder Verkauffen/ oder andere Wege thut/ ja mit ihnen durchaus keine Gemeinschafft habet/ noch solches alles und iedes den Euren oder andern zu thun gestattet/ weder heimlich noch offentlich/ in keinerley Weiß/ Weg oder Schein/ sondern sich ihrer entschlaget/ auch ihr Leib/ Haab und Güther/ welcher Enden die zu Wasser oder Land betretten/ erfahren und gefunden werden/ angreiffet/ arrestiret/ niederleget/ bekümmert und verhafftet/ und dergestalt verfahret/ was sich dann gegen dergleichen Aechtern eignet und gebühret/ so lang und viel biß sie ihre verdiente Straff ausstehen/ in unsern Gehorsam gebracht/ und von berührter Acht wiederum/ wie recht ist/ absolvirt und erlediget werden/ auch in dem allen E. L. L. A. A. und ihr keiner auf den andern ziehet oder Entschuldigung suchet/ sondern sich alle Wege gebührenden Gehorsams verhaltet; Und was also an vielbenandter Aechter Leib/ Haab/ und Guth fürgenommen/ oder gehandelt wird/ darüber sagen und ordnen Wir/ aus obgeregter unserer Käyserlicher Macht/ daß dadurch wider Uns und des heiligen Reichs noch iemand andern das wenigste

nigste nicht gefrevelt/ oder verwürckt seyn/ noch darfür gehalten werden sollen/ auch die Aechter dargegen nichts schützen/ schirmen/ freyen oder fürtragen sollen: Wie wir ihnen dann durch dieses als erklärten Aechtern und unfähigen alle Beneficien/ Privilegien und Begnadungen/ aufheben/ auch sie darinnen nicht begriffen haben wolten/ welche oder welcher aber diesen unsern Käyserlichen Geboth ungehorsam oder trutziglich darwider thun würden/ in was Schein es geschehe/ der oder dieselben sollen ietzt als dann/ und dann als ietzt/ ebener Massen in unserer und des Reichs Acht gefallen seyn/ und gegen denselben als Aechtern und Ungehorsamen gleichfalls gehandelt werden; Darnach wissen E. L. L. A. A. ihr und ein ieder sich zu richten. Geben auf unserm Königlichen Schloß zu Prage/ den dritten Monats-Tag Augusti, Anno 1607. unsers Reichs des Römischen im 32. des Hungarischen im 35. und des Böhmischen auch im 32. Jahre.

Rudolph.

L. von Stralendorff/ V. C.

Ad Mandatum Sacræ Cæsareæ Majest. propr.

God. Hertel.

XLIII.

Haupt-Qvittung vor die Stadt Donawerth/ wegen der denen Reichs-Erb-Marschallen und Grafen zu Pappenheim wieder bezahlten Stadt Steuer und Ammann-Gelder/ de Anno 1698.

Ich Christian Ernst/ deß heiligen Römischen Reichs Erbmarschall/ Graff und Herr zu Pappenheimb/ vff Rottenstein/ Calden- und Bellenberg/ der Königlichen Majestät in Pohlen/ und Churfürstlichen Durchlauchtigkeit zu Sachsen Cammerherr ꝛc. vnd mit mir meine freundl. geliebte Frau Mutter/ Ich Emilia Margaretha/ verwittibte des heiligen Römischen Reichs Erbmarschallen Gräffin und Frau zu Pappenheimb/ in Vormundschaffts Namben vnsers dermahlen sich zu Straßburg befindlichen respective Sohns und Bruders/ Herrn Graff Johann Friderichen/ nach ältisten des heiligen Reichs Erbmarschallen/ Graffen und Herrn zu Pappenheimb. Vrkundten und bekennen hiermit/ für vns/ vnsere Erben/ und Nachkommen unsers Geschlechts der Reichs-Erbmarschallen/ Graffen und Herren zu Pappenheimb/ daß wir von Herrn Burgermeister vnd Rath zu Donauwörth in Crafft der/ mit vnsern Abgeordneten/ genomnen mündlichen Abrede/ und auf die hierauf eingeholte gnädigste ratification vnd Bewilligung der Churfürstlichen Durchlauchtigkeit zu Bayern/ vnsers allerseits gnädigsten Churfürsten und Herrn/ wegen der vor 11. Jahren/ mit Vorschützung des von Kayser Carl den fünfften/ Glorwürdigsten Angedenckens Anno 1530. erhaltenen besondern Privilegii, abgekhündigten/ und hierauf an den höchst preißlichen Kayserlichen Reichs-Hoff-Rhat zu Wien/ in Proceß erwachsenen Jährlichen Statt-Steuer/ und Amman-Geltere/ und zwar nach dem Tenor deß Versatzbriefs/ Kaysers Sigmundi/ de Anno 1422. das Capital von 4500. fl. vnd vor dem 10. Jährigen Ruckstandt oder altgewöhnlichen Abgab und Schuldigkeit der Jährlichen Stattsteur/ und ermangelter 1000. fl. zusamben vnd in einer vollständigen Summa aber fünff tausent fünff hundert Gulden/ Rheinisch oder Kayserlichen Wehrung den Gulden zu funffzehen Patzen oder 60. Creutzer gerechnet/ gegen würcklicher Aushendigung obersagten Original Versatz-Briefs/ de Anno 1422. an gueten vnd vnvertruffenen groben Reichssorten/ zu Endte stehenden dato, zu vnsern sichern Handten paar/ und ohne Abgang richtig empfangen/ vnd sie an statt der Römischen Kayserlichen Majestät/ und in dero Namben/ vermög und in Crafft des von Carolo Quinto 1530. ertheilten allergnedigisten Privilegii von vnß abgelöset haben/ gestalten Wür auch nit allein solchem wahren Empfang hiermit in bester Formb Rechtens qvittiren/ und vns wie in specie der Exception non numeratæ pecuniæ, sive in rem versionis, doli, metus, erroris, rei non sic sed aliter gestæ, simulati contractus, recunciationis generalis, nisi specialis antecesserit, also auch aller andern general und fürnemblich/ was mich Emilia Margaretha Wittib betrifft/ der dem Weiblichen Geschlecht zum besten in denen Rechten verordneten Außflüchten/ wie es das SCtum Vellejanum: & Auth. C. si qua mulier: der mir gethanen Belehrung nach/ an Hand geben/ oder sonsten Menschen Sinn erdencken könte/ nicht minder auch aller anderer Forderung an gedachte Statt/ wissent- und wohlbedächtlichen verziehen sondern auch versprechen/ in Fall über kurtz oder lang jemand

von

von uns oder unsern Geschlechts-Verwandten, dern doch ausser uns, so hieran Theil haben, niemandt verhanden, an ermelte Churfürstliche Bayerisch-Stadt Donawörth dessentwegen Spruch und Forderung zu machen vermeinen vnd intentiren würden, dieselbe vor allen Geist- und Weltlichen Gerichten zu vertretten, und allerdings schadloß zu halten, unter Verpfändung vnser Haab und Güetter, so viel hierzu von nötten; Getreulich ohne Geverde. Zu wahrer Vrkundt dessen haben Wir vns aigenhendig vnderschrieben, vnd vnsere Gräfflich Petschafft hiervor gedruckht. So geschehen Pappenheimb am 28. Decembris Anno 1698. & 7. Jan. 1699.

(L.S.) **Christian Ernst, ältister Reichs-Erb-Marschall, Graf und Herr zu Pappenheimb.**

(L.S.) **Emilia Margaretha, Gräfin zu Pappenheimb, Wittib.**

XLIV.

Käysers Josephi Restitution **der Stadt Donauwörth in ihren alten ohnmittelbahren Reichs-Stand**, de Anno 1705. **stehet oben in des Teutschen Reichs-**Archivs Part. Gen. Contin. **zweyter Fortsetzung** pag. 302.

XLV.

Signatur **des Schwäbischen Creyß-**Convents **an die Stadt Donauwörth,** ratione loci **uf der Schwäbischen Banck, und des mit ihr verglichenen** Matricular-**Anschlags**, de Anno 1705. **ist oben in dieses Wercks** Part. Gen. Continuat. **zweyter Fortsetzung** pag. 303. **vorhanden.**

XLVI.

Vollmacht vor den Abgeordneten der Stadt Donauwörth, als diese auf ietzigem Reichs-Tage zu Regenspurg Sitz und Stimm wiederbekommen, de Anno 1710. **ist oben in dieses Wercks** Part. Gen. Continuat. **zweyter Fortsetzung** pag. 575. **befindlich.**

XLVII.

Notification **vom Chur-Mayntzischen Reichs-**Directorio, **daß sich die Stadt Donauwörth auf dem ietzigen Reichs-Tage zu Regenspurg** legitimiret, de Anno 1710. **ist oben in dieses Wercks** Part. General. Continuat. **zweyter Fortsetzung**, pag. 576. **zu befinden.**

Eilffter

Eilffter Absatz/ Von Dortmund.

I.

Königs Friderici II. Diploma, **worinnen er die Stadt Dortmund in seine sonderbare** Protection **genommen, und ihnen ihre** Privilegia confirmiret, **auch sie von fremden Gerichten, ingleichen von Zoll durchs gantze Röm. Reich** eximiret, de Anno 1220.

FRidericus Secundus Dei gratia Romanorum Rex, semper Augustus & Rex Siciliæ; Decet Regalem Clementiam, ut ii, quos in progenitorum nostrorum & Imperii obsequiis ferventes experti sumus & fideles exstitisse, a Nobis pro labore suo dignam accipere retributionem debeant. Quapropter universis Imperii fidelibus tam præsentibus quam futuris notum esse volumus, quod Nos attendentes fidem & devotionem, quam universitas Tremoniensium Civium erga progenitores nostros, Romanorum Imperatores & Reges, semper habuit, considerantes quoque grata obsequia, quæ ipsi Cives nobis exhibuerunt laudabiliter, & in antea poterunt exhibere, ipsos cum personis rebusque sub nostram & Imperii specialem recepimus protectionem, privilegia ab ipsis progenitoribus nostris Conrado Rege & Friderico Imperatore, Avo nostro obtenta, innovantes, & jura in eis indulta ex certa scientia corroborantes, imprimis siquidem Regia benignitate ipsis civibus, & omnibus eorum posteris concedimus & perpetuo confirmamus. Ne alicui ipsos super prædiis & eorum personis impetenti extra civitatem nostram respondere cogantur, nec coram alieno judice trahantur in causis, sed tantum in Civitate nostra in præsentia Comitis, qui pro tempore fuerit, vel judicis sui provide respondeant. Præterea cum ipsi Cives necesse habeant, cum mercimoniis suis ad diversa provinciarum loca sæpius transmeare & suas negotiationes exercere, ne perversorum hominum graventur injuriis, statuimus & illud jus indulgemus, ne quis injusta occasione, quicunque per limites Romani Imperii profecti fuerint, per duellum eos impetere possit. Ad uberioris quoque gratiæ nostræ, qua prædictos Cives nostros amplectimur, indicium, quia nunquam antiqua jura eorum infringere, sed potius volumus conservare, concedimus eis & permittimus, ut sive per mare, sive per terram, cum negotiationibus suis necesse habeant proficisci, ab omni telonio & aliis indebitis exactionibus ad perpetuum liberi sint & absoluti per totum imperium nostrum. Statuimus igitur & Regia autoritate districte præcipimus, ne aliqua persona humilis vel alia Ecclesiastica vel secularis, aliquod ab ipsis Civibus telonium exigere vel accipere præsumat, aut jura eorum infringere seu aliquatenus eis obviare. Quod qui fecerit, in vindictam sui reatus centum libras auri examinati componet, dimidium Cameræ nostræ & reliquum pasis injuriam persolvendum. Ad hujusmodi etiam concesionis & confirmationis nostræ memoriam, hanc paginam conscriptam sigillo nostro jussimus communiri. Hujus rei testes sunt Sifridus Mogunt. Archi-Episcopus, Engelbertus Colonien sis Archi-Episcopus, Theodoricus Trevirensis Archi-Episcopus, Albertus Magdeburgensis Archi-Episcopus, Imperialis Aulæ Cancellarius, Conradus Ratisbonensis Episcopus, Ludovicus Dux Bavariæ, Palatinus Comes Rheni, Henricus Dux Brabantiæ, Ludovicus Landgravius Thuringiæ, Henricus Comes Ascaniæ, Wilhelmus Comes Hollandiæ, Hermannus Marchio de Baden, Comes Hermannus de Wirtenberg, Anshelmus Marschallus de Justingen, Conradus Pincerna de Strapelan, Wernerus Dapifer de Ronlandia, Philippus frater ejus & alii quam plures. Datum apud Franckeforde, Anno Domini incarnationis Millesimo, ducentesimo, vicesimo, Kalendis Maji, indictione octava.

Nota.

Confirmatum apud Confluentiam Anno M CC XXXVI. Mense Majo, Indict. IX. cum appendente aurea Bulla.

II.

Königs Rudolphi I. Confirmatio Privilegiorum & Jurium **der Stadt Dortmund**, de Anno 1273.

RUdolfus Dei gratia Romanorum Rex semper Augustus, Universis Sacri Imperii fidelibus, quibus præsentes litere fuerint exhibite, gratiam suam & omne bonum. Licet

cet univerſos Sacri Imperii ſubditos, favore Regalis benevolentiæ proſequi teneamur; illos tamen ampliori gratia dignos fore cenſemus, qui Romano Imperio plus aliis ſunt aſtricti, & grata devotionis obſequia noſtre pre ceteris exhibent Majeſtati. Igitur noſtre celſitudinis affectionem, ad devotionem dilectorum fidelium noſtrorum Conſulum ac aliorum civium Imperialis oppidi noſtri Tremonienſis, benignitate regia dirigentes, jura eorum, libertates, & bonas conſuetudines hactenus introductas approbamus, & eas eſſe decernimus inviolabiliter obſervandas. Inſuper privilegia a Serenisſimo Domino Friderico, Romanorum Imperatore præclare memorie, aliisque Imperatoribus & Regibus Romanorum, ejusdem Friderici prædeceſſoribus ipſis indulta, prout hec omnia ſupra dicta rite ac provide ſunt conceſſa & facta, auctoritate Regia confirmamus & robur eis impendimus perpetue firmitatis. Ceterum quia propter periculoſum ſtatum Imperii, qui viſus eſt hactenus extitiſſe, aliqua contra prædictas libertates & privilegia prædictorum fidelium noſtrorum ab aliquibus de facto dicuntur temere attemptata, ea omnia nullius decernimus eſſe momenti. Volentes, fideles noſtros prædictos præfatis ſuis gaudere juribus, privilegiis, libertatibus & conſuetudinibus inconcuſſe. Nulli ergo omnino hominum liceat noſtre approbationis & confirmationis paginam infringere, vel eidem auſu temerario contraire. Si quis hoc attemptare preſumpſerit, noſtre Majeſtatis indignationem ſe noverit incurſurum. Dat. Coloniæ III. Non. Novembr. Actum Anno Domini M. CC. Septuageſimo tertio, Indictione prima, anno Regni noſtri primo.

(*Locus appendentis Sigilli Majeſtatis Regiæ.*)

III.

Käyſers Ludovici Bavari Diploma, worinn er der Stadt Dortmund unterſchiedene herrliche Privilegia ertheilet, auch daß ſie vom Reich nicht veräuſſert werden ſolle, de Anno 1332.

Ludovvicus quartus Dei gratia Romanorum Imperator, ſemper Auguſtus, prudentibus viris & diſcretis Magiſtris Conſulum, Conſulibus & Univerſitati Civitatis Tremonienſis ſuis & Imperii fidelibus dilectis Gratiam ſuam & omne bonum. Ob id Cælorum Dominus Romani ſacri nos Imperii defenſorem ſive gubernatorem conſtituit, ac etiam ex ſuæ pietatis Clementia Rectorem, licet immeritum, ejusdem eſſe voluit, ut univerſorum Imperii fidelium, & maxime horum, qui multiplicibus ob amorem ſacri Imperii ſunt anxietatibus hactenus anxiati, commodis intendamus, ſicque ipſorum noſtris viribus & virtute inſudemus utilitatibus & honoribus, quod primævorum cruciatuum immemores anxietatumq; perpeſſarum uberes gratias ſentiant a noſtræ Majeſtatis clementia juxta vota. Sane cum vos progenitoresque veſtros jam dudum a retroactis temporibus ſenſerimus non ſolum rerum, verum etiam corporum ob indemnitatem Civitatis veſtræ prædictæ nobis & Sacro Romano Imperio pertinentes conſervandam, tanquam Viros ſtrenuos variis & multimodis intrepide ſe ſubmiſiſſe caſtigationibus, dignum fore credimus, vos munificentiis, gratiis & conceſſionibus ſingularibus, tanquam benemeritos per noſtram Clementiam decorari. Oblatæ ſiquidem petitiones veſtræ Majeſtati noſtræ plenius in ſua ſerie continebant, quatenus vobis ex Imperatoriæ Majeſtatis noſtræ conſueta Clementia, privilegia veſtra in iisque contenta, emunitates, libertates, conceſſiones, ſub quacunque forma ſeu conceſſione per Divos Romanorum Imperatores & Reges prædeceſſores noſtros datas ſeu conceſſas approbare, ratificare, confirmare, ac etiam de novo gratias concedere dignaremur. Volentes igitur ob ſingularis favoris & amoris, quem vobis meritorum veſtrorum conſideratione gerimus, affectum in præmiſſis annuere votis veſtris, ſtatuimus quidem & ordinamus, ut nullus, cujuscunq; ſtatus vel conditionis exiſtat, vobis aut veſtrum cuilibet diviſim vel pariter pro quacunq; cauſa civili vel criminali coram alieno judicio, vel coram ullo alio præterquam ipſius civitatis, qui tunc pro tempore fuerit, judice moveat actionem, aut vos queat vel valeat alibi quomodolibet convenire. Nulliq; liceat etiam vos bonaq; veſtra ubicunq; locorum, ſive in terris vel in aquis, per quæcunq; loca, diſtrictus, terminos & territoria ubi telonia dari conſueverant, conſueta ſunt, aut ex novo dari potuerunt, proficiſci contingat ſuper telonii, pedagii aut cujuscunque alterius penſionis datione quomodolibet impetere, aut telonium, pedagium, aut aliam penſionis cujusvis dationem a vobis veſtrisq; bonis exigere quovis modo. Indulgemus etiam vobis ſucceſſoribusque veſtris univerſis, exoneramusque vos & relevamus ab omni ſive qualibet impetitione duelli, ſic quod nulli liceat vos pro quacunque cauſa ſive quocunque modo in quibuscunque locis, terminis, aut diſtrictibus, ſive territoriis quomodolibet impetere per duellum. Etiam ut vos ſucceſſoresque veſtri nati & naſciturі curata vel ſimplicia Eccleſiaſtica beneficia, quæ antiquitus contuliſtis, intra muros civitatis veſtræ ſita, conferre more & modo ſolito poſitis, quodque fermentum, quod vulgariter dicitur Grüt, braxare, facere ſeu condere ſecundum modum & antiquatam veſtram conſuetudinem libere valeatis, largimur & concedimus omnimodam facultatem. Nihilominusque vobis ſuper ſuis & præmiſſorum quolibet, quæ in veſtris literis tam Romanorum Imperatorum, quam etiam Regum, felicis recordationis prædeceſſorum noſtrorum Bulla aurea bullatis, ſigillisque cereis ſigillatis certifice novimus, præſentibus indulgemus. Præterea cum vos tanquam Imperii fideles multiplices hactenus importunas ſuſtinueritis anxietates per impignorationum illicitarumque invaſionum attentationes & gravamina tot & tanta ſubieritis pericula, quod vos ab his illæſos in antea pro noſtris viribus conſervare volumus, & noſtram delectat clementiam Auguſtalem, volumus nihilominusque ſingulis & univerſis, cujuscunque conditionis exiſtant, ſtrictiſſime præſentibus inhibemus, ne quis vos diviſim vel pariter ſucceſſoresque veſtros, pro quacunque cauſa pro nobis aut ſacro Romano Imperio per impignorationes aut alias invaſiones illicitas quascunque præſumat invadere, vel auſu temerario vos audeat quomodolibet moleſtare. Annuimus etiam, quod vos nulli Gubernatori ſive defenſori per nos contra voluntatem veſtram vobis dato ſive deputato pareatis, nec etiam ullatenus intendatis permutationique aut concambio, ſi quam vel quod nos aut ſucceſſores noſtri facere decerneremus & decernerent, occaſione quorum a Sacro Romano diſtrahi vel alienari poſſitis Imperio, nullatenus conſentiatis, nec ad hoc per quemcunque vos arctari volumus aut compelli. Etiamque quod vos hæredesque veſtri poſſitis & poſſint donec ad noſtri ſucceſſorumque noſtrorum revocationem & beneplacitum ad duorum vel trium annorum ſpatium competentem vobis civitatique veſtræ defenſorem eligere ex indultu noſtro permittimus & annuimus gratiæ ſpecialis. Volumus propterea, quod nullus poſſidere poſſit aut poſſideat comitatum ſive comitiam civitatis veſtræ prædictæ, præterquam verus ipſius hæres, quodque nulli in toto vel in ſui parte vendi poſſit, niſi cum conſenſu & bona veſtri voluntate & ſpecialiter uni filio civis, qui natus ſit in ipſa civitate & reſidentiam faciat in eadem. Et quod vos ipſam comitiam ſive comitatum in toto vel in parte comparare, totam vel totum tenere valeatis præſentibus indulgemus tenendum & poſſidendum a nobis & Sacro Romano Imperio, eo pleno jure ſicut pendere dignoſcitur ab eodem. Etiam ut nullum Archi-Epiſcopum, Epiſcopum, Comitem, Baronem, vel aliquem forenſem ad dictam comitiam ſive comitatum quomodolibet admittatis. Etiam ut nullus liberorum comitum ſecretum judicium, quod vulgariter dicitur Vreyding, intra muros civitatis veſtræ permittatis ullatenus exercere, vel erigere vel ipſi judicio quomodolibet præſidere. Et quod etiam vos perſonam quamcunque nomine civis ſub forma & conſuetudine civitatis veſtræ prædictæ receptam, vobisq; ſine qualibet impetitione per annum integrum & diem, ſecundum veſtram antiquatam conſuetudinem continuo commorantem in antea tanquam alium & verum civitatis civem tueri, tenere, noſtra ſuffulti gratia, ſive defenſione libere valeatis. Statuimus etiam & ſtrictiſſime præſentibus ſingulis & univerſis ante dictæ civitatis incolis inhibemus, ne quis quocunque modo vel ratione ſub obtentu favoris & gratiæ noſtræ perſonis Eccleſiaſticis quibuscunque, tam ſecularibus, quam etiam religioſis, Monaſteriorum, Eccleſiarum, Capellarumq; rectoribus civitatis veſtræ vendat, vendere vel in agone legare præſumat aliqualiter aliquas poſſeſſiones, domos, proventus, vel reditus perpetuo tenendos, nec aliis modis poſſidendos, quam ab antiquis temporibus hujusmodi bona ſic ipſis vendita vel legata, poſſidere conſueverant, & habere venditiones ſive legationes, ſiquidem aliis modis, quam ut præſcribitur, factas vel fiendas caſſamus, irritamus, caſſas & irritas, nulliusque ipſas decernimus roboris & momenti; Liceat etiam nulli, nec ulli licere volumus, poſſeſſiones, domos, proventus, reditus vel alia bona immobilia, quæcunque intra muros vel in campis civitatis prædictæ comparare vel emere, niſi uni civium, qui conſuetudines teneat & juribus ipſius intentat & pareat civitatis. Inhibemus etiam, quod nullus, cujuscunque conditionis exiſtat, in veſtris & veſtræ civitatis libertatibus & jurisdictione, caſtra, munitiones aut aliquas novas ſtructuras, nobis ſucceſſoribus noſtris & etiam vobis præjudicantes, damna ſive nocumenta inferentes, aut inferre potentes, contra veſtræ voluntatis aut admiſſionis beneplacitum, ædificare ſive conſtituere quomodolibet audeat vel præſumat. Ædificata vero vel ædificatas, ædificata vel ædificandas, caſſa & caſſas, irrita & irritas dicimus, omnibusque viribus & virtutibus deſtituimus, privamus, & roboribus omnimode denudamus. Admittimus etiam & propter terræ commune bonum & commodum annuimus, ut vos ſucceſſoresque veſtri, dummodo ſuper eo cum tribus aut quatuor civitatibus potioribus, vos circumjacen-

tibus, ſuper nummis ſive denariis cudendis uſualibus, æqualiter æquique valoris & ponderis, concordaveritis, nummos uſuales ſive dativos denarios cum ipſis civitatibus, ut præmittitur, cudere valeatis. Permittimus etiam, ut vos omnium diſſenſionum & controverſiarum quarumcunq; cauſas & origines inter vos mutuo ſubortas & oriendas concorditer & amice complanare poſſitis, caſibus tamen & cauſis pœnam corporis aut mutilationem membrorum tangentibus judicio & judici reſervatis. Quicunque vero huic veſtræ ordinationi ſic amice faciendæ, ſtatutisque & ordinationibus licitis per vos uniformiter propter utilitatem, conſervationem & honorem Imperii & ipſius civitatis ſtatutis & ordinatis, parere vel intendere contradixerit & temere recuſaverit, ab eo pœnam per vos ſtatutam, ſub virtute præſtiti ſacramenti ſine remiſſione qualibet recipiatis integraliter, earumque pœnarum quantitatem in emendationem, ſtructuram & ipſius civitatis ædificia, ubi magis neceſſe fuerit, convertatis. Volumus præterea, ut omnium emptionum ſive venditionum tractatus ſuper poſſeſſionibus, domibus, reditibus & aliis bonis immobilibus quibuscunq; intra vel extra muros civitatis veſtræ prædictæ ſitis, reſignationesque prædictorum, venditionis aut emtionis tempore, fiant in præſentia veſtrorum conſulum in ſede ſedentium, & coram ipſis omnimode pertractentur per tractata vero libro civitatis inſerantur, ipſique libro inſignita temporibus ſe offerentibus in hujusmodi caſibus pro judicato per vos in antea teneantur. Mandamus etiam, ut nullus quacunque de cauſa vos in rebus aut perſonis, ſine jure & contra juſtitiæ debitum gravet, turbet aut moleſtet. Invaſores vero & turbatores rerum & perſonarum veſtrarum qui fuerint, & ſe infra menſem, monitione tamen præmiſſa, ſuper damnis aut injuriis illatis vobiſcum ſe non compoſuerint, una cum ipſorum maleficorum receptoribus, hoſpitatoribus & collectoribus a gratia noſtræ Majeſtatis excludimus, & prorſus ipſos haberi volumus ubilibet locorum a quibuslibet pro excluſis. Ordinamus etiam & ſtatuimus, quod quicunque puellam honeſtam vel virginem commendabili vitæ & motum converſatione redimitam, legitimam vel viduam alicujus infamiæ nota vel macula ipſarum honorem maculante denigraverit vel diffamaverit, quique de hac palam trium idoneorum & diſcretorum virorum teſtimonio convictus fuerit in ſui reatus pœnam, pœna civitatis antiqua & ſolita puniatur. Præterea volumus, nihilominus ſtrictiſſime vobis injungimus & mandamus, quatenus ſtatutum, ordinatum & immutabile conſilium de decem & octo conſulibus ſcabinis exiſtentibus & non pluribus de parentelis melioribus, antiquioribus diſcretioribus, uxoratis, melius hæreditatis & legitime natis, ſic tamen, quod in ipſo conſilio ſimul nunquam neq; ſucceſſive pater cum filio, frater cum fratre reſideat, habeatis, quosque quidem quoad vixerint, niſi unus vel plures quodammodo vitio criminoſo defamati, criminoſisque ſuis exceſſibus demeruerint, aut in ceſſantis aut continuæ ægritudinis labem inciderint, aut in tantæ egeſtatis & inopiæ defectum prorupuerint, quod honorifice ſeu commode civitati præſidere, conſilioq; intereſſe non valeant, irrevocabiliter & impermutabiliter, ſic tamen, quod unus poſt alterius deceſſum aut deſtitutionem per vitam & ſecundum ſtatutis temporibus electionem faciendam defuncto vel deſtituto, ſine interruptione moræ cujuslibet ad regendam ſive regulandam prædictam veſtram civitatem ſuccedat, debebunt perpetuis temporibus permanere; quorum etiam quilibet in ſui receptione dum ad conſilium recipitur, primo nobis & Sacro Romano Imperio ſuper homagii & fidelitatis debito præſtandis, deinde ſuper obſervationibus jurium & conſuetudinum Civitatis veſtræ, tactis Sacro-Sanctis manuale præſtabit, & præſtare debebit Sacramentum, ſine doli cujuslibet ſuggeſtione fideliter obſervandum. Permittimus etiam, quod duo conſules ſuper ſingulis cauſis, per ipſos viſis vel auditis & ſpecialiter ſuper teſtamentis & debitis, caſibus duntaxat pœnam corporis tangentibus exceptis, quos ſecundum antiquam veſtræ civitatis conſuetudinem teneri volumus & ſervari ſine contradictione qualibet teſtificari poterunt; Etiam cæterorum idoneorum civium quilibet ad eam ſummam pecuniæq; quantitatem, ad quam bona ſua propria & immobilia poterunt extendere, poterit in cauſis & caſibus pecunialibus teſtificari, veritatiq; teſtimonium perhibere. Statuimus præterea, quod conſulum quicunq; ſuper quacunq; cauſa coram conſulibus jure vel juſtitia contentari recuſaverit, ad examen judicis Civitatis omnimode remittatur, ſingula quidem & univerſa jura, privilegia, emunitates, libertates, conceſſiones, gratias, laudabiles bonasque conſuetudines a retroactis temporibus habitas tam per nos, quam etiam per prædeceſſores noſtros Romanorum Imperatores & Reges, & ſpecialiter per Carolum Regem fundatorem veſtrum data, conceſſa & confirmata, datas, conceſſas & confirmatas ex ſolitæ Majeſtatis noſtræ clementia ratificamus, laudamus, approbamus & præſentis ſcripti patrocinio ex certa noſtra ſcientia confirmamus. Nulli ergo omnino hominum liceat hanc noſtræ ratificationis, laudationis, approbationis & confirmationis gratiam infringere, vel ei auſu temerario quomodolibet contraire. Si quis autem hoc attentare præſumpſerit, indignationem noſtram gravem, pœnamq; centum librarum auri, quarum medietatem fiſco noſtro, reliquam vero paſſis injuriam volumus applicari, ſe noverit incurſurum; in cujus rei teſtimonium & evidentiam præſentes conſcribi, Majeſtatisq; noſtræ Bulla aurea in robur præmiſſorum omnium juſſimus communiri. Datum Nürnberg Anno Domini milleſimo treceteſimo ſecundo, in craſtino beati Bartholomæi, Regni noſtri anno decimo octavo, Imperii vero quinto.

Signum invictiſſimi Domini, Domini Ludovici quarti, Dei gratia Romanorum Imperatoris ſemper Auguſti.

(*Locus appendentis Aureæ Bullæ Majeſtatis Imperatoriæ.*)

IV.

Königs Caroli IV. Confirmatio Jurium ac Privilegiorum der Stadt Dortmund, de Anno 1349.

KAROLUS Dei gratia Romanorum Rex ſemper Auguſtus & Bohemiæ Rex, omnibus in perpetuum licet univerſos ſacri Imperii ſubditos, favore Regalis benevolentiæ proſequi teneamur. Illos tamen ampliori gratia dignos fore cenſemus, qui Romano Imperio plus aliis ſunt aſtricti, & grata devotionis obſequia noſtræ præ cæteris exhibent Majeſtati. Igitur noſtræ Celſitudinis affectum, ad devotionem dilectorum fidelium noſtrorum Conſiliariorum & aliorum Civium Imperialis oppidi noſtri Tremonienſis benignitate Regia dirigentes jura eorum, libertates & bonas conſuetudines hactenus introductas approbamus & eas eſſe decernimus inviolabiliter obſervandas, ſingula quoque hactenus poſſeſſa ipſis concedimus & eos præſentialiter infeudamus cum eisdem. Inſuper Privilegia, a Sereniſſimo Domino Friderico Romanorum Imperatore præclaræ memoriæ aliisque Imperatoribus & Regibus Romanorum, ejusdem Domini Friderici Prædeceſſoribus ipſis indulta, prout hæc omnia ſupra dicta rite ſunt conceſſa & facta, autoritate Regia confirmamus & robur eis impendimus perpetuæ firmitatis. Cæterum quia propter periculoſum ſtatum Imperii, qui viſus eſt hactenus extitiſſe, aliqua contra prædictas libertates & privilegia prædictorum fidelium noſtrorum, ab aliquibus de facto dicuntur temere attentata, ea omnia nullius decernimus eſſe momenti, volentes fideles noſtros prædictos præfatis ſuis gaudere juribus, privilegiis, libertatibus ac conſuetudinibus ac univerſis poſſeſſis hactenus inconcuſſe. Nulli ergo omnino hominum liceat hanc noſtræ approbationis & confirmationis paginam infringere, vel eidem auſu temerario contraire, ſi quis hoc attemptare præſumpſerit, noſtræ Majeſtatis indignationem ſe noverit incurſurum, in cujus rei teſtimonium præſentes ſcribi & noſtræ Majeſtatis ſigilli munimine juſſimus communiri. Datum Bonnæ Anno Domini milleſimo treceteſimo quadrageſimo nono, indictione ſecunda, XVII. Kalend. Auguſti. Regnorum noſtrorum Romano anno quarto, Bohemiæ vero tertio.

(*Locus appendentis ſigilli Majeſtatis Regiæ.*)

V.

Käyſers Caroli IV. Diploma, worinnen er der Stadt Dortmund nicht allein ihre Privilegia confirmiret, ſondern ihnen ſelbige auch vermehret, de Anno 1377.

IN Nomine Sanctæ & individuæ Trinitatis feliciter Amen. Karolus Quartus divina favente clementia Romanorum Imperator ſemper Auguſtus, & Bohemiæ Rex, ad perpetuam rei memoriam. Clara cæſareæ benignitatis clementia, licet univerſis fidelibus, quos Imperii ſacri complectitur latitudo, exhibere ſe debeat gratioſam, illos tamen præ cæteris majoribus favoribus gratiarum proſequitur non indigne, qui ſinceri & devoti noſtri & ipſius Imperii ZELATORES in Adverſantium medio conſtituti perſecutiones ſuſtinent ampliores. Sane attendentes immotæ fidei conſtantiam & debitæ fidelitatis affectum, quos ad Divos Romanorum Imperatores & Reges, prædeceſſores noſtros, ad nos & ad Sacrum Rom. Imperium geſſerunt hactenus, atque gerunt Magiſtri Civium, Conſules & tota Univerſitas Civitatis Tremonienſis, fideles noſtri dilecti, qui nobis & imperio immediate ſubjecti, perſecutiones, ſicut accepimus, ab his, qui ſunt in eorum circuitu, plurimas patiuntur, ad humilem ipſorum precum inſtantiam, quibus merito inclinamur, non improvide neque per errorem, ſed animo deliberato, Principum, Comitum, Baronum, Nobilium & Procerum noſtrorum & Imperii ſacri fidelium conſilio accedente, de certa noſtra ſcientia, & de plenitudine Cæſareæ poteſtatis, univerſa & ſingula jura, privilegia, literas, indulta, gratias, libertates & immunitates a Rom. Imper. & Regibus ſupra dictis & ſignaliter a Divo Friderico Romanorum Imperatore, præceſſore noſtro iis conceſſa & conceſſas, prout in ſuis articulis, clauſulis, ſententiis, verborum expreſſionibus atque punctis plenius deſignantur, ac ſi præſentibus nominatim & de verbo ad verbum forent expreſſa, & expreſſæ, approbamus, ratificamus, & tenore præſentium confirmamus, hoc inhibitionis Edicto in perpetuum valituro, Authoritate Cæſarea ſtatuentes, ne quispiam, cujuscunque ſtatus, gradus ſeu conditionis exiſtat, Cives Tremonienſes prædictos, aut eorum aliquem pro quacunque re vel cauſa criminali ſeu civili extra civitatem Tremonienſem coram aliis judicibus quibuscunque ſecularibus, ordinariis vel delegatis, datis ſeu dandis, trahere, convenire, vel alias ad extraneum judicium, præterquam coram ipſius civitatis judice, qui eſt vel fuerit pro tempore conſtitutus, quomodolibet evocare præſumat. Decernentes nihilominus irritum penitus & inane, ſi contra hujusmodi noſtræ inhibitionis Edictum in dictorum Civium & eorum libertatis præjudicium per quemcunque aliquid fuerit attentatum. Et quia iidem Cives Tremonienſes a dictis noſtris prædeceſſoribus ſunt libertati, quod ab omni telonio, & exactionibus quibuscunque debeant eſſe immunes, firmiter inhibemus univerſis & ſingulis noſtris & Imperii ſacri fidelibus, ne ab iisdem Civibus vel eorum aliquo telonium, exactiones vel tallias qualescunque de novo impoſitas exigere aut recipere quovis modo præſumat. Nec ipſos Cives vel eorum aliquem pro quacunq; re vel cauſa pro nobis aut Impe-

rio Sacro per impignorationes vel alias quomodocunque invadere audeant, vel auſu temerario quomodolibet perturbare, volentes, quod nec ipſi cives parere debeant alicui gubernatori ſeu defenſori contra eorum voluntatem, ipſis per nos, alium ſeu alios, noſtro & imperii nomine deputato, ſeu in antea deputando. Inſuper cum dicta Civitas Tremonienſis, ut præfertur, immediate Imperio antiquitus ſit ſubjecta, nolumus nec debemus eandem civitatem per nos vel ſucceſſores noſtros Romanorum Imperatores & reges vendi, impignorari, permutari vel alias quomodocunque alienari debere ab imperio, & ſi contra hoc aliquid attentatum eſſet hactenus, vel attentaretur in antea, cum iſtud vigore privilegiorum Imperialium, quæ obtinent cives prædicti, ſit invalidum ipſo facto, hoc ipſum auctoritate Cæſarea & de certa noſtra ſcientia decernimus irritum penitus & inane, volentes omnino, ut hoc Civibus & Civitati prædictis in eorum privilegiis & juribus nullum debeat præjudicium penitus generare. Etiam nemo, cujuscunque ſtatus, gradus, conditionis ſeu dignitatis exiſtat, civitatem Tremonienſem cum mercibus & rebus aliis quibuscunque viſitare volentibus acceſſum prohibere præſumat, quin potius quibuscunque advenientibus liber ſit aditus ad eandem. Præterea auctoritate Cæſarea prædicta damus & concedimus Magiſtris civium & conſulibus civitatis Tremonienſis præfatæ, quæ ſunt vel pro tempore fuerint, laudabiles conſuetudines, & ſtatuta ejusdem civitatis pro honore Imperii, nec non loci ibidem & incolarum utilitate innovandi, augmentandi, emendandi, & in melius mutandi, juxta qualitatem temporum, prout eis viſum fuerit, liberam & omnimodam facultatem. Et licet dicta Civitas Tremonienſis, ut permittitur, imperialis exiſtat cum ſuo fundo & poſſeſſionibus univerſis, de quibus recipi conſueverunt exactiones & tallias, ut locus ipſe ab hoſtium inſultibus defendatur, & in ſtatu ſuo congruentius conſervetur, quidam tamen, ut accepimus, incolæ civitatis ejusdem nonnullas poſſeſſiones obtinentes in ea Clericali charactere ſe faciunt inſignire, volentes ob hoc ab hujusmodi exactionibus & talliis eſſe immunes pariter & exemptæ, & quia tam Canonicis quam legitimis Sanctionibus manifeſte cavetur, quod res cum onere ſuo tranſire debeant, etiamſi ad quascunque perſonas Eccleſiaſticas devolvantur, auctoritate Cæſarea ſupradicta decernimus per præſentes, quatenus tales perſonæ clericalibus characteribus inſignitæ, eo non obſtante, de poſſeſſionibus ſuis, quas in dicta civitate obtinere noſcuntur, quemadmodum prius exactionibus & talliis civitatis fuerint obnoxiæ, tallias & exactiones hujusmodi conſulibus Tremonienſibus ſolvere debeant debitas & conſuetas. Supplentes omnem defectum, ſi quis in præmiſſis aut eorum aliqua obſcuritate ſeu dubia interpretatione verborum aut ſententiarum ſolemnitatibus obmiſſæ, ſeu alio quovis modo compertus fuerit in præmiſſis, non obſtantibus quibuscunque juribus, conſtitutionibus, ſeu ſtatutis municipalibus, vel aliis publicis ſeu privatis, editis ſeu edendis, etiamſi tales vel talia forent, de quibus jure vel conſuetudine deberet fieri præſentibus mentio ſpecialis, quibus omnibus & ſingulis, in quantum præſentibus obviare poſſent, de dicta Cæſareæ poteſtatis plenitudine, nec non etiam noſtra ſcientia penitus derogamus. Nulli ergo penitus hominum liceat, hanc noſtræ approbationis, ratificationis, innovationis, confirmationis, ſtatuti, inhibitionis, decreti, defectus, ſupplectionis & derogationis paginam infringere, ſeu ei quovis auſu temerario contraire, ſub pœna mille Marcarum auri puriſſimi, quam ab eo, qui contra fecerit, toties quoties contra factum fuerit, irremiſſibiliter exigi volumus, & earum medietatem Imperiali noſtro Ærario ſive Fiſco, reſiduam vero mediam partem paſſorum injuriam uſibus applicari. Signum Sereniſſimi Principis & Domini, Domini Caroli Quarti, Romanorum Imperatoris invictiſſimi & Glorioſiſſimi Bohemiæ Regis. Teſtes hujus rei ſunt, Illuſtris, Alberus Saxoniæ, Sacri Imperii Archi-Marſchallus & Luneburgenſis Dux, venerabilis Henricus Epiſcopus Warmienſis, Illuſtris Wencelaus Dux Oppaniæ, ſpectabiles Engelbertus de Marcka & Burchardus de Retz, Comites Nobiles, Petrus de Wartenberg dictus de Coſt, Imperialis Curiæ noſtræ Magiſter, Timo de Colditz, Magiſter Cameræ noſtræ, Buſſo & Henricus de Schrapelau & alii quam plures noſtri & Imperii Sacri Principes, Nobiles & Fideles. Præſentium ſub Bulla aurea typario noſtræ Majeſtatis impreſſa teſtimonio literarum, Datum Tremoniæ Anno Domini Milleſimo trecenteſimo ſeptuageſimo ſeptimo, Indictione quinta decima, Non. Kalend. Decemb. Regnorum noſtrorum Anno triceſimo ſecundo, Imperii vero viceſimo tertio. Et Ego Nicolaus præpoſitus Camericenſis Cæſaris protonotarius vice & nomine Reverendiſſimi in Chriſto Patris Domini Ludovici Moguntinenſis Eccleſiæ Archi Epiſcopi, Sacri Romani Imperii per Germaniam Archi-Cancellarii recognovi.

(*Locus appendentis aureæ Bullæ Majeſtatis Imperatoriæ.*)

VI.

Königs Wenceslai Diploma, **wegen** Conſervation **der Stadt Dortmund** Jurisdiction, **und was denen mehr anhängig**, de Anno 1379.

WENCES LAUS Dei gratia, Romanorum Rex Auguſtus & Bohemiæ Rex, notum facimus tenore præſentium univerſis. Cum jurisdictio & Civitas Tremonienſis, quæ a nobis & Sacro Romanorum in feudo dependent Imperio, mere Imperiales exiſtant cum fundo & poſſeſſionibus, de quibus ut didicimus recipi conſuetum eſt exactiones & tallias, ut locus ipſe ab hoſtium inſultibus defendatur & in ſtatu ſuo pro honore Imperii congruentius conſervetur, decernimus auctoritate Regia, omnino volentes, quod omnia & ſingula bona hereditaria & immobilia in Jurisdictione & Civitate Tremonienſi prædictis ſita, ſecularia & in manibus laicorum hujusmodi tallias, exactiones & ſervitia de præfatis bonis facientium debeant perpetuo permanere & in caſu quo aliqua ex eisdem bonis ex ſucceſſione hereditaria ad aliquas perſonas Eccleſiaſticas fuerint devoluta, quod hæ Perſonæ Eccleſiaſticæ ab hujusmodi talliis & ſervitiis Civitati Tremonienſi prædictæ de dictis bonis impendendis & faciendis ſint nullatenus ſupportatæ & bona prædicta ſuis proximioribus heredibus derelinquant, ſeu in manus laicorum, & non aliorum transferant integre & deducant. Inſuper vobis Pro-Conſulibus & Conſulibus Civitatis Tremonienſis prædictæ, ut laico prodigo, ſi ætatem viginti quinque annorum excedat, Curatorem, & ſi minorum annorum fuerit, Tutorem, ne res & bona ſua dilapidet

lapidet & inutiliter expendat, præficere poſſitis, autoritate regia conferimus plenariam facultatem, volentes, quod ſi idem laicus prodigus ſe poſtea procuraverit minoribus ordinibus inſigniri, quod illo non obſtante curatorem ſeu tutorem debeat obtinere. Præſentium ſub noſtræ Regiæ Majeſtatis Sigilli Teſtimonio literarum. Datum Pragæ Anno Domini milleſimo, trecenteſimo, ſeptuageſimo nono, indictione ſecunda, VII. Kalend. Novembr. Regnorum noſtrorum Anno Bohemici decimo ſeptimo, Romanorum vero quarto.

(*Locus appendentis Sigilli Majeſtatis Regiæ.*)

VII.

Königs Ruperti Confirmatio Privilegii Imp. Caroli IV. de Anno 1377. **vor die Stadt Dortmund, im Jahr** 1403.

RUpertus Dei gratia Romanorum Rex ſemper Auguſtus, ad univerſorum tam præſentium quam futurorum notitiam volumus pervenire, quod pro parte fidelium noſtrorum dilectorum Proconſulum & Conſulum noſtræ & Sacri Imperii Civitatis Tremonienſis nobis humiliter extitit ſupplicatum, quatenus ipſis & dictæ Civitati quandam literam ſive quoddam privilegium Sereniſſimi quondam Karoli Quarti, Romanorum Imperatoris noſtri prædeceſſoris de ſolite benignitatis clementia innovare, approbare, ratificare & confirmare gratioſius dignaremur, cujus quidem literæ ſive privilegii tenor ſequitur in hec verba: In nomine Sancte & individue Trinitatis feliciter amen. Karolus Quartus Divina favente Clementia Romanorum Imperator ſemper Auguſtus & Bohemie Rex, ad perpetuam rei memoriam. Clara Cæſaree benignitatis clementia licet univerſis fidelibus, quos Imperii Sacri complectitur latitudo, exhibere ſe debeat graciosam, illos tamen præ cæteris majoribus favoribus graciarum proſequitur non indigne, qui ſinceri & devoti noſtri & ipſius Imperii Zelatores &c. Datum Tremonie Anno Domini milleſimo trecenteſimo ſeptuageſimo ſeptimo, Indictione quinta decima, IX. Kalen. Decembris, Regnorum noſtrorum Anno trigeſimo ſecundo, Imperii vero viceſimo tertio. Et ego Nicolaus prepoſitus Camericenſis Ceſaris Prothonotarius, vice & nomine Reverendiſſimi in Chriſto patris Domini Ludovvici Moguntinenſis Eccleſie Archi-Epiſcopi, Sacri Romani Imperii per Germaniam Archi-Cancellarius recognovi. Nos igitur prædictorum fidelium noſtrorum dilectorum proconſulum & conſulum dicte Civitatis Tremonienſis petitionibus favorabiliter inclinati, attendentes etiam curam pervigilem, ſollicitudines & labores aſſiduos, quibus pre ceteris pro exaltandis noſtris & Sacri Imperii Juribus & honoribus ſe reddunt fideliſime ſollicitos & intentos. Idcirco præfatam literam ſive privilegium in omnibus ſuis tenoribus, ſententiis, punctis & clauſulis, prout de verbo ad verbum expreſſantur ſuperius, animo deliberato, ex certa ſcientia, de plenitudine Regie poteſtatis innovamus, approbamus, ratificamus & auctoritate Romana Regia gratioſius confirmamus. Harum ſub noſtre Regie Majeſtatis Sigilli appenſione teſtimonio literarum. Datum Heidelbergæ, Menſis Junii die decima, Anno Domini Milleſimo quadringenteſimo tertio, Regni vero noſtri Anno tertio.

(*Locus appendentis Sigilli Regiæ Majeſtatis.*)

IIX.

Königs Sigismundi Confirmatio Privilegii Imp. Caroli IV. de Anno 1377. **vor die Stadt Dortmund, im Jahr** 1414.

SIGISMUNDUS Dei Gratia Romanorum Rex ſemper Auguſtus, ac Hungariæ, Dalmatiæ, Croatiæ Rex, ad perpetuam rei memoriam, notum facimus tenore præſentium univerſis, quod pro parte fidelium noſtrorum dilectorum, Pro-Conſulum & Conſulum noſtræ Rom. Imperialis Civitatis Tremonienſis, nobis humiliter extitit ſupplicatum, quatenus ipſis & dictæ Civitati quandam literam ſive quoddam privilegium Sereniſſimi quondam Caroli IV. Romanorum Imperatoris Domini ac Progenitoris noſtri Chariſſimi, de ſolitæ benignitatis Clementiæ innovare, approbare, ratificare & confirmare gratioſius dignaremur, cujus quidem literæ ſeu privilegii tenor ſequitur in hæc verba: In nomine Sanctæ & individuæ Trinitatis feliciter Amen. Karolus Quartus Divina favente clementia Romanorum Imperator ſemper Auguſtus & Bohemiæ Rex, ad perpetuam rei memoriam. Clara Cæſareæ benignitatis Clementia, licet univerſis fidelibus, quos Imperii ſacri complectitur latitudo, exhibere debeat ſe gratioſam, illos tamen præ cæteris majoribus favoribus gratiarum proſequitur non indigne, qui ſinceri & devoti noſtri & ipſius IMPERII ZELATORES &c. Datum Tremoniæ, Anno Domini Milleſimo trecenteſimo ſeptuageſimo ſeptimo, Indictione quinta, decimo Non Kalend. Decembr. Regnorum noſtrorum Anno triceſimo ſecundo, Imperii vero viceſimo tertio. Nos igitur prædictorum fidelium noſtrorum dilectorum Pro-Conſulum & Conſulum dictæ civitatis Tremonienſis petitionibus favorabiliter inclinati, attendentes etiam curam pervigilem, ſollicitudines & labores aſſiduos, quibus præ cæteris pro conſervandis noſtris & Imperii Sacri juribus & honoribus ſe reddunt fideliſſime ſollicitos & intentos, idcirco præſcriptam literam ſive privilegium omnibus ſuis tenoribus, ſententiis, punctis & clauſulis, prout de verbo ad verbum expreſſantur ſuperius, animo deliberato, & ex certa ſcientia, ac de plenitudine Romanæ Regiæ poteſtatis innovamus, approbamus, ratificamus & auctoritate Romana Regia gratioſius confirmamus, decernentes, quod præfati cives univerſis juribus, gratiis, indultis & libertatibus in præſcripta litera ſeu privilegio contentis, perpetuis in antea temporibus uti & gaudere poſſint & valeant inviolabiliter & potiri. Præſentium ſub noſtræ Majeſtatis Sigilli teſtimonio literarum. Datum Heidelbergæ Anno Domini milleſimo, quadringenteſimo quarto decimo, ſexta decima die Septembris, Regnorum noſtrorum Hungariæ vigeſimo octavo, Romanorum vero quarto.

Ad Mandatum Domini Regis
Johan Kirchen.

(*Locus appendentis Sigilli Regiæ Majeſtatis.*)

IX.

IX.

Königs Maximiliani I. Lehen-Brieff vor den Rath zu Dortmund, worinnen er sie nicht allein mit ihrem halben Theil der Erbfrey Grafschafft Dortmund, sondern auch den andern halben Theil, welchen Hanß Stecken hißhero besessen, beliehen, de Anno 1504.

WIr Maximilian von GOttes Gnaden, Römischer König, zu allen Zeiten Mehrer des Reichs, zu Hungarn, Dalmatien, Croatien, ꝛc. König, Ertz-Hertzog zu Oesterreich, Hertzog zu Burgund, zu Brabant und Pfaltz-Graff ꝛc. Bekennen offentlich mit diesem Brief, und thun kund allermänniglich, daß uns unser und des Reichs lieben getreuen Burgermeister und Rath unser und des heil. Reichs Statt Dortmunden haben fürbringen lassen, wie Sy vormals die halbe Erbfrey Grafschafft zu Dortmunden von uns und dem heil. Reich zu Lehen empfangen, und nachdem aber weiland Hanns Steck den andern halben Theil derselben Erbfrey Graffschafft der freyen Stül und Gerichten daselbst von uns und dem heiligen Reich zu Lehen getragen, und nun nach seinem Abgang; Dieweil er aber keinen Lehens-Erben hinder ihme verlassen hette, uns und dem heiligen Reiche haimgefallen, und ihnen in Crafft etlicher Vertreg, Gnaden und Freyheiten, damit Sy von uns und unsern Vorfahren am Reiche deßhalben fürsehen weren, derselb halb Theil vor männiglichen zustehn und verlihen werden solte. Haben Sy uns diemutiglich angeruffen und gebeten, daß wir ihnen zusambt Ihren halben Theil, den übrigen halben Theil der Erbfrey Graffschafft mit den freyen Stülen, Gerichten, Rechten und Zugehörungen, wie dann vormals derselb Hanns Steck die innegehabt hat, auch zu Lehen zu verleihen gnediglich, geruhten, des haben wir angesehn solch ihr diemutig vleißig, ziemlich Bete, auch die annemen, getrewen, nützlichen Dienste, die Sy uns und dem heiligen Reich offt williglich gethan haben, und sich hinfür zu thun willig erbieten, und darumb mit wolbedachtem Muthe, gutem Rath und rechter Wissen den gemelten Burgermeister und Rath zu Dortmunden und ihren Nachkomen, die gemelt halb Erbfrey Grafschafft mit den freyen Stülen, Gerichten, Rechten und Zugehörungen in allermassen, wie derselb Hans Steck die vormals ingehabt hat, als unser und des Reichs haimgefallen Lehen, auch auf die berürten ihr Vertreg, Gnaden und Freyheiten, zusambt dem andern halben Theil, den Sy vormals daran gehabt, und von uns und dem Reich empfangen haben, auch zu Lehen gnädiglichen verliehen, Leihen ihnen auch also die gantze Erbfrey Grafschafft, wie vor steht, von Römischer Königlicher Macht Vollkommenheit wissentlich in Crafft dis Briefs, waß wir ihnen von Gnaden, Recht und Billichhait wegen daran zu verleihen haben, sollen oder mögen, also daß nun hinfür die gemelten von Dortmunden und ihr Nachkommen, die obberürte gantze Erbfrey Grafschafft mit den freyen Stülen, Gerichten, Rechten und Zugehörigen von uns und dem heiligen Reich in Lehensweiß innhaben, nutzen, niessen und brauchen, und die durch eingeschickte redliche Person, die Sy darzu gut beduncket, zu einer jeden Zeit versehen lassen mögen. Auch so offt sich das gebürt, dieselb Erbfrey Grafschafft empfahen sollen, wie Lehen Recht und Gewonhait ist. Doch uns und dem heiligen Reich an unsern und sonst meñiglichen an seinen Rechten und Gerechtigkeiten unvergriffentlich und unschedelich. Die obgenanten Burgermeister und Rath zu Dortmund sollen auch den Edeln unsern und des Reichs lieben getreuen Johannsen, Graven zu Holstain und zu Schawenburg zwischen hie und der heil. drey Kunig Tag gewondlich Gelübd und Eide an unser statt thun, uns und dem heiligen Reich davon getrew, gehorsam und gewerttig zu sein, zu dienen und zu thun, als sich gebürt. Mit Urchund dis Brieffs besiegelt mit unserm Königlichen anhangenden Insigel. Geben in unserm Heer vor Kuffstain am zwelfften Tag des Monats October, nach Christi Geburt funffzehen hundert, und im vierdten, unser Reiche des Römischen in neunzehenden, und des Hungarischen im funfzehenden Jahren.

Per Reg.

(Locus appendentis sigilli Reg. Majest.)

Ad mandatum Domini Regis.

Renner.

X.

Käysers Caroli V. Lehen-Brieff vor den Rath zu Dortmund über die Erbfrey Grafschafft mit den freyen Stühlen, Gerichten, Rechten und Zugehörungen, de Anno 1544.

WIr Carl der Fünffte von GOttes Gnaden, Römischer Käyser, zu allen Zeiten Mehrer des Reichs, in Germanien, zu Hispanien beyder Sicilien, Jerusalem, Hungarn, Dalmatien, Croatien, ꝛc. König, Ertz-Hertzog zu Oesterreich, Hertzog zu Burgund ꝛc. Graff zu Habspurg, Flandern und Tyrol ꝛc. Bekennen offentlich mit diesem Brieffe, und thun kund allermänniglich, daß uns unser und des Reichs Liebe Getreuen, Burgermeister und Rath der Stadt Dortmundt demüthiglich anruffen und bitten lassen, daß

daß wir ihnen und gemeiner Stat Dortmundt die gantz Erbfreye Graffschafft zu Dortmund mit den freyen Stülen, Gerichten, Rechten und Zugehörungen, so von uns und dem hailigen Reiche zu Lehen rührten, und sie vormahlen von uns und dem Reich zu Lehen empfangen, und unß durch ihren Bürgermeister, weylandt Hildebrandt Schwartzen, gewöhnlich Gelübdt und Aide gethan hetten, dieweil derselbe Hildebrand Schwartz newlicher Zeit mit Tode abgangen wäre, zu Lehen zu verleihen, gnädiglich geruheten, das haben wir angesehen solch ihr demühtig vleißig Bitten, auch die getrewen, nützlichen und willigen Dinste, so sie uns und dem Reiche offt williglich gethan haben, und sich hinfüro zu thuen willig erpieten, und darumb mit wolbedachtem Muthe, guthem Rathe und rechten Wissen den genanten Bürgermeister, Rathe und Gemain zu Dortmundt und ihren Nachkommen die gemelte gantz Erbfreye Graffschafft zue Dortmundt, mit den freyen Stülen, Gerichten, Rechten und Zugehörungen alß Römischer Kayser, zu Lehen gnädiglich verlihen, leihen ihnen die auch also von Römischer Käyßerlicher Macht Volkomenhait, wollwissentlich und Crafft dieses Brieves, was wir von Rechts und Billigkait wegen darahn zu verleihen haben, sollen und mügen, also, daß nun hinfüro die genanten Bürgermeister und Rathe der Stadt Dortmundt und ihr Nachkommen die berürte gantz Erbfreye Graffschafft zu Dortmundt, mit den freyen Stülen, Gerichten, Rechten und Zugehörungen, von unß und dem heiligen Reiche in Lehens-Weiße innenhaben, nützen, niessen, und sich des alles geruiglich geprauchen, und die durch ain redliche geschickte Person, die sie darzu guet bedüncket, zu ainer jeden Zeit versehen lassen, auch so offt sich das gebüret, dieselb Erbfreye Graffschafft empfahen sollen und mögen, wie Lehen-Recht ist, doch unß und dem Reiche an unsern und sonst meniglich an seinen Rechten und Gerechtigkaiten unvergreifflich und unschedlich. Die obgemelten Bürgermeister und Rath zu Dortmundt haben auch darauff durch ihren Bürgermeister Laniprechten Verschwordt, auff den Bevelch und Gewalt, den sie ihme deshalben gegeben, dem Ehrwürdigen Anthonien, Bischoven zu Arras, unserm Rathe und lieben Andechtigen, an unser statt, in unsern Nahmen, gewöhnlich Gelübd und Aide gethan, unß und dem Reiche, von obberürten Lehen wegen, getreu, gehorsam und gewertig zu seyn, zu dienen und zu thuen, alß sich gepüret. Mit Urkundt dieß Brieves, besiegelt mit unserm Kayserlichem anhangenden Insiegel. Geben in unser und des Reichs Stadt Speyer, am letzten Tag des Monaths Martii, nach Christi unsers lieben Herrn Gepurte fünffzehenhundert und im vier und viertzigsten, unsers Kayserthumbs im vier und zwantzigsten, und unserer Reiche im neun und zwantzigsten Jahren.

CAROL.

Vt. Naves.

(Locus appendentis Sigilli Cæsarei.)

Ad Mandatum Cæsareæ & Catholicæ Majestatis proprium.

J. Obernburger.

XI.

Käysers Leopoldi Lehen-Brief über die Erbfreye Grafschafft Dortmund, de Anno 1659.

WIr Leopold von GOttes Gnaden Erwehlter Römischer Kayser, zu allen Zeiten Mehrer des Reichs, in Germanien, zu Hungarn, Böheimb, Dalmatien, Croatien und Schlavonien, König, Ertz-Hertzog zu Oesterreich, Hertzog zu Burgund, Steyr, Cärndten, Crain und Würtemberg, Graff zu Tyrol ꝛc. Bekennen offentlich mit diesem Brieffe, und thuen kund allermänniglich, daß uns unsere und des Reichs liebe Getreuen, Bürgermeister und Rath der Stadt Dortmund demüthiglich anruffen und bitten lassen, daß auff tödtlichen Abgang, weyland unsers freundlich geliebten Herrn und Vatters, Käysers Ferdinandi des Dritten, Christmildesten Angedenckens, wir alß ietzt regierender Römischer Kayser, auch Ober- und Lehen-Herr, ihnen und gemeiner Stadt Dortmund, die gantze Erbfreye Grafschafft zu Dortmundt, mit den freyen Stülen, Gerichten, Rechten und Zugehörungen, so von uns und dem H. Reich zu Lehen rühreten, zu Lehen zu verleihen genädiglich geruheten; Immassen jüngst hievor, von vor hochgenantes unsers freundlich geliebten Herrn und Vatters, Kayserς Ferdinandi des Dritten, Majest. und Lbd. gleicher Gestalt geschehen wäre, das haben wir angesehen solche ihre dehmütige und fleißige Bitte, auch die getreuen, nützlichen und unterthänigen Dienste, so sie uns und dem heyligen Reiche offt williglich gethan haben, und sich hinfüro nicht weniger gehorsamlich zu thun erbieten, und darumb mit wohlbedachtem Muth, gutem Rath und rechtem Wissen, den genanten Bürgermeistern, Rath und Gemeine zu Dortmund und ihren Nachkommen, die genante gantze Erbfrye Grafschafft zu Dortmund mit

den freyen Stühlen/ Gerichten/ Rechten und Zugehörungen/ als Römischer Kayser zu Lehen gnädiglich verliehen; Leihen ihnen die auch von Römischer Kayserlicher Macht Vollkommenheit wissentlich und in Krafft dieses Brieffs/ was wir von Recht und Billigkeit wegen daran zu verlehnen haben sollen und mögen; also/ daß nun hinfüro die mehrgenante Burgermeister und Rath der Stadt Dortmundt und ihre Nachkommen/ die gantze Erbfreye Grafschafft zu Dortmundt/ mit den freyen Stühlen/ Gerichten/ Rechten und Zugehörungen von uns und dem heiligen Reiche in Lehens-Weise inhaben/ nutzen/ niessen/ und sich des alles geruhiglich gebrauchen/ und die durch eine redliche geschickte Person/ die sie dazu gut bedünckt/ zu einer ieden Zeit versehen lassen/ auch alß offt sich das gebühret/ dieselbe Erbfreye Grafschafft empfahen sollen und mögen/ wie Lehen-Recht ist. Doch uns und dem Reiche an unsern und sonst männiglich an seinen Rechten und Gerechtigkeiten unvergriffen und unschädlich. Die obbestimmten Bürgermeister/ und Rath zu Dortmund/ haben uns auch darauf durch ihren bevollmächtigten Gewalttrager/ unsern und des Reichs lieben Getreuen/ Johann Graß/ Agenten an unserm Kayserlichen Hoff/ Vermöge uns deßwegen vorgebrachten schrifftlichen Gewalts/ gewohnliche Gelübd und Eyde gethan/ uns und dem Reiche von obberührter Lehen wegen getreu/ gehorsam/ und gewertig zu seyn/ zu dienen und zu thuen/ alß sich gebühret. Urkundt dieses Brieffs/ besigelt mit unserm Kayserlichen anhangenden Insiegel/ geben in unser Stadt Wien den sibenzehenden Monats-Tag Junii, nach Christi unsers lieben Herrn und Seeligmachers gnadenreichen Geburth/ im sechzehenhundert neun und funffzigsten/ unserer Reiche des Römischen im ersten/ des Hungarischen im vierten/ und des Boheimischen im dritten Jahre.

LEOPOLD.

Georg Ulrich/ Graff zu Wolckenstein.

(Locus appendentis Sigilli)
Cæsarei.

Ad Mandatum Sac. Cæs. Majest. proprium.

Wilhelm Schröder.

XII.

Käysers Leopoldi Confirmatio Privilegiorum der Stadt Dortmund/

de Anno 1659.

LEopoldus Divina favente Clementia, Electus Romanorum Imperator, semper Augustus, ac Germaniæ, Hungariæ, Bohemiæ, Dalmatiæ, Croatiæ, Sclavoniæ &c. Rex, Archi-Dux Austriæ, Dux Burgundiæ, Brabantiæ, Styriæ, Carinthiæ, Carniolæ &c. Marchio Moraviæ, Dux Lucenburgiæ ac Superioris & Inferioris Silesiæ, Wirttembergæ & Teckæ, Princeps Sueviæ, Comes Hapsburgi, Tyrolis, Ferretis, Kiburgi & Goritiæ, Lantgravius Alsatiæ, Marchio Sacri Romani Imperii, Burgoviæ ac Superioris & Inferioris Lusatiæ, Dominus Marchiæ Sclavoniæ, portus Naonis & Salinarum. Notum facimus tenore præsentium universis, licet cunctos Sacri Imperii Subditos favore regalis benevolentiæ prosequi teneamur, illos tamen ampliori gratia dignos fore censemus, qui Romano Imperio plus aliis sunt adstricti & grata devotionis obsequia nostræ præ cæteris exhibent Majestati; Igitur nostræ Celsitudinis affectum ad devotionem dilectorum fidelium nostrorum Proconsulum, Consulum & aliorum Civium Imperialis oppidi nostri Tremoniensis benignitate Cæsarea dirigentes, jura, libertates, gratias & bonas consuetudines hactenus introductas approbamus & confirmamus, easque esse decernimus inviolabiliter observandas, totalem quoque Comitiam, simul & liberæ Comitiæ Tremoniensis ac ipsius Dominii, prout eandem totam hucusque cum suis juribus & pertinentiis universis tenuerunt & possederunt, nec non omnia & singula hactenus possessa, ipsis concedimus & præsentialiter infeudamus de iisdem, nostris tamen & Imperii Sacri, & aliorum quorumlibet juribus hujusmodi semper salvis, insuper jura, privilegia, litteras, indulta, gratias & libertates a divis quondam Serenissimis Principibus ac Dominis Carolo, Wenceslao, Sigismundo & Friderico, nec non Carolo Quinto, Maximiliano Secundo, Rudolpho & Matthia, Dominis Avo, patruo & patruelibus nostris charissimis, cæterisque Imperatoribus & Regibus Romanorum prædecessoribus concessa & concessas, prout in suis Articulis, Clausulis & sententiis verborum expressionibus atque punctis plenius designatur, ac si præsentibus nominatim de verbo ad verbum forent expressa & expressæ, prout hæc omnia supra dicta rite sunt concessa & facta, & in specie quidem Privilegium ab eodem Augustissimæ memoriæ Imperatore Rudolpho Secundo de transponendo binarum nundinarum tempore iisdem Tremonienſibus Anno millesimo sexcentesimo nono, die septima mensis Januarii benigne concessum, & a Domino quondam Cæsare Ferdinando Secundo, Domino Avo & Prædecessore

sore nostro colendissimo, felicissimæ recordationis, Anno millesimo sexcentesimo vigesimo, die vigesima prima mensis Maji confirmatum, Auctoritate nostra approbamus & robur eis impendimus perpetuæ firmitatis, cæterum quia propter periculosum Statum Imperii, qui visus est hactenus exstitisse, aliqua contra prædictas libertates & Privilegia prædictorum fidelium nostrorum ab aliquibus de facto dicuntur temere attentata; Idcirco omnia & singula attentata decernimus esse nullius roboris & momenti, volentes nostros fideles prædictos præfatis suis gaudere Privilegiis, Juribus, Libertatibus & Consuetudinibus ac universis hactenus possessis inconcusse. Nulli ergo omnino hominum liceat hanc nostræ infeudationis, approbationis & confirmationis paginam infringere, vel ei ausu temerario contraire, si quis autem hoc attentare præsumpserit, nostræ Majestatis indignationem se noverit incursurum, præsentium sub nostræ Cæsareæ Majestatis Sigilli testimonio litterarum, datæ in Civitate nostra Viennæ, die decima septima Julii, Anno a Christo nato millesimo sexcentesimo quinquagesimo nono, Regnorum nostrorum Romani primo, Hungarici quinto, Bohemici vero tertio.

LEOPOLDVS.

Georgius Ulricus, Comes a Wolckenstein.

(Locus appendentis Sigilli Majest. Cæsareæ.

Ad Mandatum Sac. Cæs. Majestatis proprium.

J. Walderode.

XIII.

Käysers Leopoldi Salva Guardia, daß weder die Stadt/ noch Grafschafft Dortmund an ihren Gerechtsamen gekräncket werden sollen/

de Anno 1672.

WIr Leopold von GOttes Gnaden/ Erwöhlter Römischer Kayser/ zu allen Zeiten Mehrer des Reichs/ in Germanien/ zu Hungarn Böheim/ Dalmatien/ Croatien und Sclavonien ꝛc. König/ Ertz-Hertzog zu Oesterreich/ Hertzog zu Burgund/ Steyr/ Kärndten/ Krain und Würtemberg/ Graff zu Tyrol ꝛc. Entbieten allen und ieden Chur-Fürsten/ Fürsten/ Geist- und Weltlichen/ Prälaten/ Graffen/ Freyen/ Herren/ Rittern/ Knechten/ Land-Vögten/ Hauptleuten/ Vitzdomben/ Vögten/ Pflegern/ Verwesern/ Ambtleuten/ Schultheissen/ Burgermeistern/ Richtern/ Räthen/ Bürgern/ Gemeinden/ und sonsten allen andern unsern und des Reichs Unterthanen und Getreuen/ und dann allen und ieden Kriegs-Herren/ Obristen/ Rittmeistern/ Fendrichen/ Hauptleuten und Befehlshabern/ Ehrenholden/ Qvartier-Meistern/ Furirern/ wie die Namen haben mögen/ zu Roß und Fuß/ Wasser und Land/ wes Standes/ Wesens oder Würden die seyn/ unser Freundschafft/ Gnad und alles Gutes/ und hiemit zu wissen/ daß wir aus etlichen unser Kayserlich Gemüth bewegenden tapfern/ erheblichen und gantz rechtmäßigen Ursachen/ über das und neben dem alle unsere und des heil. Reichs gehorsame Stände/ Städte/ und ihre Unterthanen und Zugehörige/ gemeiniglich in unsern/ als Römischen Kaysers und gemeinen Ober-Haupts Schutz und Schirm/ Protection und Versprechung seyn/ unsere und des Reichs liebe Getreue/ N. Burgermeister und Rath der Stadt Dortmund/ samt allen den Ihrigen/ auch derselben Hintersassen/ Dienst- und Amtleuten/ mit aller ihrer Leib/ Haab und Gütern/ Lehen und Eigen/ insonderheit die Stadt/ und von uns und dem heil. Reiche Lehenrührige Graffschafft Dortmund/ mit dero Leuten/ Schlössern/ Märckten/ Mühlen/ Weyhern/ Spitalen/ Gütern/ Einfangen/ Höfen/ Vorwercken und Schäffereyen/ samt allen Freyheiten und Immunitäten/ Gerechtigkeiten/ Einkommen und Nutzungen/ wie sie das alles an Lehen- Widerkauffs- Pfand- und Eigen-Güthern/ auch Fahrnuß/ und andere nichts außgenommen/ in Gewähr und Besitz haben/ bey der anietzo am Rhein in des heiligen Reichs Nieder-Land Westphälischen Creyß/ und dessen benachbarten Provincien und Landen vorgehenden gefährlichen Kriegs- Empörungen und Conjuncturen nochmahl in unsern und des Reichs besondern Verspruch/ Schutz und Schirm und Salvaguardiam empfangen und auffgenommen haben/ thun das auch/ nehmen und empfangen sie darein hiemit und in Krafft dieses Brieffs/ erklähren und wollen/ daß vorgedachte Burgermeister und Rath der Stadt Dortmund und all das Ihrige/ in und ausserhalb der Stadt/ zusamt ihren ehelichen Weibern und Kindern/ auch derselben Erbens-Erben/ Hintersassen Dienst- und Amtleuten/ mit aller ihrer Leib/ Haab und Güttern/ Lehen und Eigen/ Graff- und Herrschafften/ Schlössern und Leuten/ Rechten/ Gerechtigkeiten/ auch Nutzungen/ Freyheiten/ Immunitäten und Possessionen/ so sie ietzo haben/ oder ins künfftig

weiter erlangen und bekommen, oder mit gebührlichen Titul an sich bringen möchten, mit allen derselben Ein- und Zugehörungen, nichts außgenommen, unter und in solchen und des Reichs Verspruch, Schutz, Schirm und Kayserlichen Adlers Salvaguardiam, Freyheiten und Sicherheiten allezeit seyn und bleiben, auch alle und iede Recht, Gerechtigkeiten, Freyheiten, Immunitäten, Sicherheit, Vortheil und Beneficien haben, sich derselben erfreuen, geniessen sollen und mögen, wie andere unsere und des Reichs Unterthanen, die mit dergleichen Kayserl. Salvaguardia begabet und versehen seyn, haben, sich erfreuen, und geniessen sollen und mögen, gantz und zumahl nichts außgeschlossen, und damit solche unsere Käyserliche Protection, Frey-Sicherheit und Haltung, Verspruch, Schutz, Schirm und Salvaguardia männiglich kundbar und wissend seye, auch würcklich vollenzogen werde, so vergönnen, erlauben und geben wir ermeldten von Dortmund hiemit unser vollkommen Macht und Gewalt, daß sie, so offt es ihnen gefällig, und es ihrer Güter und Leuten Nothdurfft erfordern würde, können und mögen entweder selbst, oder durch ihre Befehlshabere jedes Orths an ihre Stadt, Schlösser und Festen, oder ire persönlich Anwesen, Haußhaltung, oder auch Possessionen, Höffe Vorwercke und Schäffereyen unsern Keyserlichen Adler und des heiligen Reichs, auch unserer Königreich und Landen Wappen, samt oder sonderlich zum Gezeugnüß unsers Kayserlichen Schutzes, Handthabe und Salvaguardia, wo die im Reich allenthalben angeschlagen, publicirt und insinuirt worden, vollkommenlicher Glaube gleich dem Original solle zugestellet und gehorsamet werden. Und befehlen darauf Ew. L. L. A. A. und euch allen sämptlich, oder einen jeden insonderheit von Römischer Kayserlicher Macht Vollkommenheit, hiemit ernstlich gebietent, und wollen, daß ihr mehr gedachte unsere und des heil. Reichs Stadt Dortmund, dero Burgermeister, Rath und Burger, auch dasjenige, was ihnen zugehörig, samt allen dem, wie obstehet, bleiben, und wider diesen unsern Kayserlichen Schutz, Schirm und Salvaguardiam keines Weges betrüben, pressiren, hemmen, beleidigen, einfallen, besetzen, eigenthätig einquartiren, gefänglich bestricken, streiffen und plündern, in keine Weise, sondern sie, und alle die Ihrige, und was denselben zuständig, wie auch das Nahmen haben mag, darbey ruhiglich, unturbirt, und allerdings unbeleidigt bleiben, auch unser ordentlichen Procesß und darinn ergangenen, und in der andern Instanz publicirten End-Urtheils nicht beschwehren noch bekümmern lassen, als lieb Ew. L. L. A. A. und euch, und einem seye, unsere Kayserliche Ungnade, und darzu ein Geld-Pœn, als nehmlichen einhundert Marck löthiges Goldes, so ein ieder, so offt er freventlich hierwider handelt, halb in unser Käyserliche Cammer, und den andern halben Theil vielgedachter Stadt Dortmund unnachläßig zu bezahlen, verfallen seyn sollen, und dann den außländischen Befehlshabern und Kriegs-Leuten, des heiligen Reichs Acht, auch Leib und Lebens Verwürckung zu vermeiden, und das meynen wir ernstlich. Mit Urkund dieses unsers Kayserlichen Brieffs, besiegelt mit unsern Kayserlichen anhangenden Insiegel, der geben ist in unser Stadt Wien, den sechs und zwantzigsten Tag des Monats Aprilis, nach Christi unsers lieben Herrn und Seeligmachers gnadenreichen Geburth, im sechzehenhundert zwey und sibenzigsten, unserer Reiche des Römischen im viertzehenden, des Hungarischen im sibenzehenden, und des Böhmischen im sechzehenden Jahre.

Leopold.

Vt. **Leopold Wilhelm, Graff zu Königsegg.**

(Locus appendentis Sigilli Cæsarei.)

Ad Mandatum Sac. Cæs. Majest. proprium.

Wilhelm Schröder.

XIV.

Chur-Fürst Friedrich Wilhelms zu Brandenburg Versicherung, daß der Stadt Dortmund Beytrag zu Sublevation derer Clevischen Lande, derselben an ihren Juribus Immedietatis nicht nachtheilig seyn solle, de Anno 1681.

WIr Friedrich Wilhelm von GOttes Gnaden, Marggraff zu Brandenburg, des heiligen Römischen Reichs Ertz-Cämmerer und Chur-Fürst, in Preußen, zu Magdeburg, Cleve, Jülich, Berge, Stetin, Pommern, der Cassuben und Wenden, auch in Schlesien, zu Crossen und Jägern-Dorff Hertzog, Burggraf zu Nürnberg, Fürst zu Halberstatt, Münden und Camin, Graff zu der Marck und Ravenspurg, Herr zu Ravenstein, und der Landen Lauenburg und Bütau ꝛc. Thun kund und fügen hiemit iedermännigliches, deme daran gelegen, in Gnaden zu wissen, alß des heiligen Römischen Reichs freye Stadt

Stadt Dortmund, in den Frantzösischen Subsistenz-Geldern zu dieser Clev- und Märckischer Landen Sublevation mit angeschlagen worden, worüber und zu Beybringung eines solches Contingents ein und andere Execution vorgenommen werden müssen, und bemeldte Stadt Dortmund sich endlich darüber verglichen und abgefunden. Daß eine sothane Assistenz und Beytrag mehrgemelter Stadt Dortmund an ihrem Jure Immedietatis und unmittelbaren Standt nicht nachtheilig seyn, noch in einige Consequenz gezogen, sondern sie bey der Immedietät nach wie vor, unbeeinträchtiget gelassen, und diese nachtbarliche Assistenz und Beytrag, als wann dieselbe nicht geschehen, gehalten, und zu keiner Consequenz gezogen werden soll. Uhrkundlich unsers hievor gedruckten Chur-Fürstlichen Innsiegels. Geben Cleve, in unsern Regierungs-Rath, am 11. Januarii, Anno 1681.

An Statt und von wegen höchstgedachter Sr. Churfl. Durchl.

A. F. V. Spaen.

Vt. Johann de Beyer.
(L.S.)

Henrich Lewen.

XV.

Chur-Brandenburgische Erklährung, daß der Beytrag der Stadt Dortmund zu Verpflegung der in Westphalen habenden Miliz zu keinem Præjudiz gereichen solle, de Anno 1683.

SEiner Churfürstlichen Durchlauchtigkeit zu Brandenburg ꝛc. ꝛc. unserm gnädigsten Herrn, ist sowohl bey gnädigst verstatteter Audienz mündlich, als auch aus denen von den Deputirten der Stadt Dortmund Dethmar Weßel Nießen, beyder Rechten Doctor, übergebenen Schreiben, mehrern Einhalts unterthänigst referiret, was derselbe Nahmens ietztbesagter Stadt in einen und den andern gehorsamst gesucht und gebethen; Gleichwie nun höchstgedachte Seine Churfürstliche Durchlauchtigkeit ꝛc. die von dem abgeordneten angeführte und der Stadt obliegende Beschwerden schon hiebevor mit gnädigstem Mitleiden behertziget, und in solcher Consideration allbereit unterm 30. nechstabgewichen Monaths Decembris sich dahin erkläret, daß sie vor dießmahln und ohne eintzige Consequenz nicht allein der Stadt Contingent, zu denen Creyß-Völckern, sondern auch dessen Unterhalt und Verpflegung gegen den von ihr gesonnenen Monathlichen Zuschub an Gelde, für die in dero Westphälischen Landen zum gemeinen Besten auf den Beinen habende Miliz, solcher Gestalt über sich nehmen wollen, daß der Stadt deshalb keine Beschwerde zuwachsen solle, also hätten seine Churfürstlche Durchlauchtigkeit sich zu mehrgemeldter Stadt gnädigst versehen, es würde dieselbe sothanes gnädigstes Erbiethen nicht ausser Augen setzen, sondern solches vielmehr mit unterthänigsten Danck erkennen und annehmen; Gestalt dann mehr höchstgedachte Seine Churfürstliche Durchlauchtigkeit annoch des gnädigsten Erbiethens sey, und es bey obangezieleter dero gnädigster Resolution nochmahln bewenden lassen, zu der Stadt das gnädigste Vertrauen setzende, sie werde sich nicht weiter hierinn weigerlich erzeigen, noch wegen des obgedachten geringen Monatlichen Beytrags fernere Difficultät oder Schwürigkeit auf die Bahn bringen, da hingegen Seine Churfürstliche Durchlauchtigkeit ꝛc. die Stadt anderweit hiermit gnädigst versichern, daß so bald der Höchste die dem gemeinen Vaterlande androhende Gefährlichkeit in Gnaden abwenden wird, sie auf die Befreyung von der Stadt von denen bishero über sich gehabten Beschwerden von selbsten gnädigst bedacht seyn, und daß dieselbe den Effect davon geniessen mögen, ihres Orths nicht ermangeln lassen wollen, wie dann auch diese Seine Churfürstliche Durchlauchtigkeit von der Stadt erzeigende Devotion und Willfährigkeit in keine Consequenz gezogen werden, noch derselben zu einigen Præjudiz gereichen sollen, sondern Seine Churfürstliche Durchlauchtigkeit wollen vielmehr solche in allen Churfürstlichen Gnaden hinwiederum zu erkennen geben, unvergessen seyn; Gestalt sie darmit der Stadt wie auch den Eingangs gedachten abgeordneten Syndico stets wohlgewogen verbleiben. Signatum Potstam den 30. Januarii, Anno 1683.

Friedrich, Chur-Printz.
(L. S.)

XVI.

Anderweite Chur-Brandenburgische Versicherung, daß das abgeforderte Subsidium der Stadt Dortmund zu keinem Præjudiz gereichen solle, de Anno 1687.

SEiner Churfürstlichen Durchlauchtigkeit zu Brandenburg ꝛc. ꝛc. unsern gnädigsten Herrn, ist die von dem anwesenden Abgeordneten der Reichs freyen Stadt Dorthmund, Dethmar Wesel Nieß, U. J. D. übergebene nochmahlige schrifftliche Instanz wegen der Einqvartierung und Monatlichen Beytrags mit mehrerm gehorsamst referiret. Gleichwie nun höchstgedachte Seine Churfürstl. Durchlauchtigkeit besagtem Deputato allbereit unterm 18. Januarii dieses lauffenden Jahrs, auf sein Memorial ertheilen lassen, daß sie nehmlich das Monathlich von der Stadt Dortmund begehrte Subsidium auf die Helffte moderiren, darbeneben auch dahin sehen wolten, daß auch wegen der Einqvartierung ehistens eine Aenderung geschehen möchte, im übrigen aber gar nicht gemeint wären, die Stadt an ihren Gerechtsamkeiten, Freyheiten und Privilegien zu turbiren oder zu beeinträchtigen; also lassen sie es dabey nochmahln bewenden, zweiffeln auch nicht, es werde mehrbemeldte Stadt sich so lange patientiren, biß man Mittel wird finden oder ausgefunden haben, dieselbe in ihren über sich habenden Beschwerden, wie nicht weniger sowohl wegen Einqvartierung, alß auch wegen des Monathlichen Beytrags gäntzliche zu soulagiren, wie dann Sein Churfürstliche Durchlauchtigkeit auf Mittel bedacht seyn wollen, daß solches ehistens geschehen möge, welches Eingangs gedachtem Deputato zur finalen Resolution zu ertheilen, gnädigst anbefohlen. Signatum zu Potstam den 30. Aprilis, Anno 1687.

Friedrich Wilhelm.

(L.S.)

XVII.

Käysers Josephi Confirmatio Privilegiorum der Stadt Dortmund, de Anno 1705.

JOSEPHVS, Divina favente Clementia, Electus Romanorum Imperator, semper Augustus, ac Germaniæ, Hungariæ, Bohemiæ, Dalmatiæ, Croatiæ, Sclavoniæ, &c. Rex, Archi-Dux Austriæ, Dux Burgundiæ, Brabantiæ, Styriæ, Carinthiæ, Carniolæ, &c. Marchio Moraviæ, Dux Lucemburgiæ, ac Superioris & Inferioris Silesiæ, Wirtembergæ & Teckæ, Princeps Sueviæ, Comes Habspurgi, Tyrolis, Ferretis, Kyburgi & Goritiæ, Landgravius Alsatiæ, Marchio Sacri Romani Imperii, Burgoviæ, ac Superioris & Inferioris Lusatiæ, Dominus Marchiæ Sclavonicæ, Portus Naonis & Salinarum.

Notum facimus tenore præsentium universis, licet cuñctos Sacri Imperii Subditos favore Regalis benevolentiæ prosequi teneamur, illos tamen ampliori gratia dignos fore censemus, qui Romano Imperio plus aliis sunt astricti, & grata devotionis obsequia nostræ præ cæteris exhibent Majestati; Igitur nostræ Celsitudinis affectum, ad devotionem dilectorum Fidelium nostrorum, Pro-Consulum, Consulum & aliorum Civium Imperialis Oppidi nostri Tremonienſis, benignitate Cæsarea dirigentes, jura, libertates, gratias & bonas consuetudines hactenus introductas approbamus & confirmamus, easque esse decernimus inviolabiliter observandas, totalem quoque Comitiam simul & liberæ Comitiæ Tremonienſis ac ipsius Dominii, prout eandem totam hucusque cum suis Juribus & Pertinentiis universis tenuerunt & possederunt, nec non omnia & singula hactenus possessa ipsis concedimus, & præsentialiter infeudamus de iisdem, nostris tamen & Imperii Sacri & aliorum quorumlibet juribus hujusmodi semper salvis. Insuper Jura, Privilegia, Literas, Indulta, Gratias & Libertates, a Divis quondam Serenissimis Principibus ac Dominis, Dominis Carolo, Wenceslao, Sigismundo & Frederico, nec non Carolo Quinto, Maximiliano Secundo, Rudolpho & Matthia, Dominis Atavo & Patruelibus nostris charissimis, cæterisque Imperatoribus & Regibus Romanorum, nostris Prædecessoribus, concessa & concessas, prout in suis Articulis, clausulis & sententiis, verborum expressionibus atque punctis plenius designatur, ac si præsentibus nominatim & de verbo ad verbum forent expressa & expressæ, prout hæc omnia supradicta rite sunt concessa & facta, & in specie quidem Privilegium ab eodem Augustissimæ memoriæ Imperatore, Rudolpho Secundo, de transponendo binarum Nundinarum tempore, iisdem Tremonienſibus Anno millesimo sexcentesimo nono, die septima Mensis Januarii, benigne concessum, & a Divo quondam Cæsare, Ferdinando Secundo, Domino Proavo & Prædecessore nostro colendissimo, felicissimæ recordationis, Anno millesimo sexcentesimo vigesimo, die vigesima prima mensis Maji, confirmatum, Authoritate nostra approbamus & robur eis impendimus perpetuæ firmitatis. Cæterum, quia propter periculosum statum Imperii, qui visus est hactenus extitisse, aliqua contra prædictas Libertates & Privilegia prædictorum Fidelium nostrorum ab aliquibus de facto dicuntur

tur temere attentata; Idcirco omnia & singula attentata decernimus esse nullius roboris vel momenti, volentes nostros Fideles prædictos præfatis suis gaudere Privilegiis, juribus, libertatibus & consuetudinibus, ac universis hactenus possessis inconcusse; Nulli ergo omnino hominum liceat hanc nostræ infeudationis, approbationis & confirmationis paginam infringere, vel ei ausu temerario contraire. Si quis autem hæc attentare præsumpserit, nostræ Majestatis indignationem se noverit incursurum, præsentium sub nostræ Majestatis Cæsareæ Sigilli testimonio literarum. Datæ in Civitate nostra Viennæ, die decima octava Decembris, Anno millesimo septingentesimo quinto, Regnorum nostrorum Romani decimo sexto, Hungarici decimo octavo, Bohemici vero primo.

JOSEPHVS.

Vt. Fridericus Carolus, Comes de Schönborn.

(Locus appendentis Sigilli Cæsarei.)

Ad Mandatum Sac. Cæs. Majest. proprium.

Lutzo Dolberg.

XIIX.

Käysers Josephi Lehen-Brief über die Erbfreye Grafschafft zu Dortmund, de Anno 1707.

WIr Joseph von GOttes Gnaden Erwählter Römischer Kayser, zu allen Zeiten Mehrer des Reichs, in Germanien, zu Hungarn, Böheim, Dalmatien, Croatien und Sclavonien ꝛc. König, Ertz-Hertzog zu Oesterreich, Hertzog zu Burgund, Steyr, Cärnten, Crain und Würtenberg, Graff zu Tyrol ꝛc. Bekennen öffentlich mit disem Brieff, und thun kund allermänniglich, daß uns unsere und des Reichs liebe Getreue, Burgermeister und Rath der Stadt Dortmund, demütiglich anruffen und bitten lassen, daß auff tödtlichen Abgang weyland unsers freundlich geliebten Herrn und Vatters, Kaysers Leopolds, Christmildesten Andenckens, wir, als jetzt regierender Römischer Kayser, auch Ober- und Lehen-Herr, ihnen und gemeiner Stadt Dortmund, die gantze Erbfreye Grafschafft zu Dortmund, mit den freyen Stühlen, Gerichten, Rechten und Zugehörungen, so von uns und dem heil. Reich zu Lehen rühreten, zu Lehen zu verleihen, gnädiglich geruheten; Immassen jüngst hievor von vor höchstgenantes unsers freundlich geliebten Herrn und Vatters, Kaysers Leopolds Maj. und Ld. gleicher Gestalt geschehen wäre; Das haben wir angesehen solche ihre demütige und fleissige Bitte, auch die getreue, nutzliche und unterthänige Dienste, so sie uns und dem heil. Reich offt willighlich gethan haben, und sich hinführo nicht weniger gehorsamblich zu thun erbieten, und darumb mit wolbedachtem Muth, gutem Rath und rechtem Wissen, den genanten Burgermeistern, Rath und Gemeine zu Dortmund und ihren Nachkommen, die genante gantze Erbfreye Grafschafft zu Dortmund, mit den freyen Stühlen, Gerichten, Rechten und Zugehörungen als Röm. Kayser, zu Lehen gnädiglich verliehen; Leihen ihnen die auch also von Röm. Kayf. Macht Vollkommenheit, wissentlich und in Krafft dieses Briefs, was wir von Recht und Billigkeit wegen daran zu verleihen haben sollen und mögen, also, daß nun hinführo die mehrgenante Burgermeistere und Rath der Stadt Dortmund, und ihre Nachkommen, die gantze Erbfreye Grafschafft zu Dortmund, mit den freyen Stühlen, Gerichten, Rechten und Zugehörungen, von uns und dem heil. Reich in Lehensweise inhaben, nutzen, niessen, und sich des alles geruhiglich gebrauchen, und die durch eine redliche geschickte Person, die sie darzu gut bedüncket, zu einer jeden Zeit versehen lassen, auch, als offt sich das gebühret, dieselbe Erbfreye Grafschafft empfahen sollen und mögen, wie Lehen-Recht ist. Doch uns und dem Reich an unsern und sonst männiglich an seinen Rechten und Gerechtigkeiten unvergriffen und unschädlich. Die obbestimbte Burgermeister und Rath zu Dortmund haben uns auch darauf durch ihren bevollmächtigten Gewalttrager, unsern und des Reichs lieben Getreuen, Jobst Heinrich Koch, Edlen von Edersleben, Agenten an unserm Kayserl. Hoffe, Vermög uns deswegen vorgebrachten schrifftl. Gewalts, gewöhnliche Gelübde und Aide gethan uns und dem Reiche von obberührter Lehen wegen, getreu, gehorsamb und gewertig zu seyn, zu dienen und zu thun als sich gebühret. Mit Urkund dieses Briefs, besiegelt mit unserm Kayf. anhangenden Insiegel, der geben ist in unser Stadt Wien, den 15den Tag Monats Februarii, nach Christi unsers lieben HErrn und Seeligmachers gnadenreichen Geburt, im siebenzehenhundert und sibenden, unserer Reiche, des Röm. im achtzehenden, des Hungarischen im zwanzigsten, und des Böheim. im andern Jahre.

Joseph.

Vt. Friderich Carl, von Schönborn.

(Locus appendentis Sigilli Cæsarei.)

Ad Mandatum Sac. Caſ. Majeſt. proprium.

Caspar Florentz Consbruch.

Zwölff-

Zwölffter Absatz/ Von Dünckelsbühl.

I.

Königs Alberti Diploma, daß die Stadt Dünckelsbühl aller Rechte mit der Stadt Ulm sich zu erfreuen und zu gebrauchen haben solle,
de Anno 1305.

ALBERTVS DEI gratia Romanorum Rex, semper Augustus. Prudentibus viris, Consulibus & Civibus in Dinckelsbuhel fidelibus suis dilectis, gratiam suam & omne bonum: Ut major inter vos maneat Dilectio sinceritatisque connexio, & ut tam vos, quam civitas ipsa Dinckelsbuhel crescatis & proficiatis in honoribus atque rebus, vobis omnia jura, quibus cives nostri de Ulma gaudent pariter & utuntur, duximus concedenda, volentes, ut eisdem juribus in antea gaudeatis, & utamini, sicut ipsi, præsentium Testimonio litterarum nostri Sigilli robore munitarum. Dat. in Castris prope Nuremberg, III. Idus Augusti, indictione tertia, Anno Domini millesimo trecentesimo quinto, regni vero nostri Anno octavo.

(L.S. appens.)

II.

Königs Henrici VII. Privilegium, daß die Bürger zu Dünckelsbühl vor keine fremde Gerichte geladen werden sollen, de Anno 1309.

NOs Heinricus DEI gratia Romanorum Rex, semper Augustus, ad universorum Sacri Imperii fidelium noticiam volumus pervenire, quod prudentes viros, Cives nostros de Dinckelsbuhel ob puram fidem & devotionem sinceram, quam ad nos & Imperium gerere comprobantur, singularis favoris Plenitudine prosequi disponentes, ipsis hanc de liberalitate regia gratiam duximus faciendam quod ad nullius examen judicis super quacunque causa civili extra oppidum suum evocari possint vel debeant, quamdiu coram ministro vel judice ipsius oppidi querelantibus justitia non fuit denegata. Harum Testimonio litterarum nostræ Majestatis Sigilli robore signatarum, datum Nuremberg III. Non. Julii, Anno Domini millesimo trecentesimo nono, Regni vero nostri anno primo.

(L. S. appens.)

III.

Königs Ludovici Bavari Diploma, daß der Rath und die Burgerschafft zu Dünckelsbühl einen Theil der Gemain, die sie haben, verkauffen, und einander Theil hinwieder kauffen mögen,
de Anno 1323.

WIr Ludewig von GOts Gnaden Römischer Chunich, ze allen Zeiten Merer des Riches, verjehen offenlich an disem Briefe, daz wir durch Bete und Gemach der bescheiden Leute des Rates und der Gemain der Purger von Dinckelspul, unser lieben Getrewen, unsern Willen darzu gegeben haben, und geben, daz sie ein Teil der Gemain, die sie haben, verchoufen mugen, und ein ander Teil herwieder choufen. Zu Urchünd dises Briefs, der geben ist zu Nüremberg an der Mitwochen nach Processi und Martini, do man zelt von Crists Geburt dreuzehen hundert Jar, darnach in dem drei und zweinzigisten Jare, in dem neundten Jare unsers Riches.

(L. S. appens.)

IV.

IV.

Königs Ludovici Bavari Diploma, daß das graue Tuch, so zu Dünckelsbühl gemacht, und mit dem Stadt-Maaß gemessen worden, anderswo über ihr Maaß nicht gemessen werden soll,
de Anno 1323.

WIr Ludwig von GOttes Gnaden Römischer Kunig, zu allen Zeiten Mehrer des Rychs, verjehn offenlich an diesem Briefe, daß wir unsern lieben getreuen Bürgeren zu Dinckelspühel die Gnad getan haben, und auch tun, was sie von grawes Tuches zu Dinckelspühel machen, das mit ihrer Stadt rechtem Maaß gemeßen wird, daß man das anderswo über ir Maaße nicht meßen soll, wohin sie es führen, darüber zu ainer Urkund geben wir in disen Brieff mit unserm Insigel versigelt, der geben ist zu Nüremberg, an der Mittwoch nach Processi und Martiriani, da man zalt nach Cristus Geburt dreytzehenhundert Jar, darnach in dem dry und zwantzigisten, in dem neundten Jar unsers Ryches.

(L.S. appens.)

V.

Königs Ludovici Bavari Confirmatio Privilegiorum der Stadt Dünckelsbühl, de Anno 1324.

WIr Ludwig von Gotz Gnaden Römisch König, zu allen Zeiten Mehrer des Reichs, tun kunt allen den, die diesen Brieff ansehent oder hörent lesen, daß wir angesehen haben die stete Trewe, die uns und dem Riche die bescheiden Mann der Stat und die Gemain der Burger zu Dinckelspuhel unser lieben Getreuen gehabt haben, und noch steticlich haben, und auch iren Dienst, den sie uns und demselben Reich getan haben, und noch tun sullen, und haben in nach ir Bete bestetiget, und bestetigen in auch alle die Brieve, Gnade und Recht, die sy und ihr Stat von Römischen Kaisern und Königen unsern Verfarn haben, als sie sie redlich und rechtlich gehabt haben. Und zu Urchunt unser Bestetigung haben wir diese Brieue heissen schriben, und mit unserm Königlichen Insiegel versieglen, der geben ist zu Ingolstat, an dem Pfintz-Tag nach Sanct Michels-Tag, da man zalt von Crists Geburt dreitzehenhundert Jar, darnach in dem vier und zwantzigsten Jare, in dem zehenden Jahre unsers Riches.

(L. S. appens.)

VI.

Königs Caroli IV. Confirmatio Privilegiorum der Stadt Dünckelsbühl, auch daß sie vom Reiche weder verpfandet noch verkauffet werden soll,
de Anno 1352.

WIr Karl von Gotz Gnaden Römisch Kunig, zu allen Zeiten Merer des Reichs, vnd Künig zu Beheimb, verjehen vnd thun kunt offenlich mit disem Brieve, allen den, die in sehen, hören oder lesen, daß wir angesehen haben die grosse Lieb vnd Treiwe vnd unverruckte Statikait, die unser libe Getreuen, die Burger der Stat zu Dinckelspihl zu uns vnd dem heiligen Römischen Reich allezeit gehabt vnd haben, als wir das mercklichen empfunden haben, vnd auch, als sie beweißet haben kuntlichen mit den Wercken, vnd darumb so wollen wir in von unser Königlichen Miltikeit, sunderlich Gnad vnd Gunst tun und erzaigen daß sie sich ewiglichen bessern mugen, vnd in Friede vnd Gemache bliben, so haben wir denselben Bürgern von Dünckelsbühl vnd irer Stat von unser Königlichen Macht vnd Gewalt vernewet, bestetiget, gevestet vnd bewert, vnd vernewen, bestetigen, geweren vnd bevesten mit Crafft diz gegenwirtigen Brives alle ir Hant-Besten, Privilegia, Briev, Recht, Gesetze, Gnade, Fryheit, Freyung, Lehn-Gabe, und löblich Gewonhait, die sie mit Gewonhait vnd mit den Rechten herbracht haben, die in vnd ir Statt von unsern Vorfarn selign Keißern vnd Römischen Konigen gegeben vnd verliehen sint, vnd wollen von unser Königlichen Macht, daß alle dieselben ir Briev, Hand-Besten, Privilegia, Recht, Gesetze, Vreyheit, Gnade, Gabe, Lehn vnd Gewonhait, die in von unsern Vorfarn Kaisern vnd Römischen Königen gegeben sind, vnd damit sie begnadet sind von Alter, vnd als die Stat besezet ist, in allen iren Puncten vnd Artickeln, gleicher Weiß, als sie von Wort und ze Wort mit Name in disem Briev geschriben vnd genennet weren, ewiclichen vnd unverrucket Krafft vnd Macht haben sullen, wir haben auch derselben Stat mer zu Gnad tan, daß wir

wir sie by uns vnd dem Römischen Reich ewiclichen behalten wollen, und sie durch kain unser noch des Reichs Nott, noch kein ander Sache nicht versetzen, verkauffen, verwexeln, noch keines Weges empfremdten noch verkumern sullen, und ob das gein yemand geschehen were, oder noch geschee, das soll gentzlich abe sein, vnd kein Crafft haben. Vnd darumb wollen wir, vnd verbieten vesticlichen by unsern vnd des Rychs Hulden, daß nymand, er sey hoch oder nieder, tun solle wider unser gegenwertig Bestettigung vnd Genad, vnd wer dowider oder wider die alle vorgeschriben Artickeln vnd Puncten icht frevelichen tete, oder tun gedurst, der sol swerlich in unser vnd des Reichs Ungnad verfallen sein, vnd sol sunderlich verpüßen vnd verfallen sein, zwaintzig Pfund veins Goldes, die halbe in unser Königlich Cammer, und den ander halb Tail zu derselben Stat Nutz komen vnd gefallen sullen, nichtz nit daran zu lassen. Vnd des zu Urkunde geben wir in diesen Briev, versigelt mit vnsern Königlichen Insiegel, der geben ist zu Prag, do man zalt nach Cristi Geburt dreutzehenhundert Jar, darnach in dem zwey vnd fünfftzigsten Jar an dem nechsten Montag nach dem Jars-Tag, in dem sechsten Jar unser Reiche.

(L. S. appens.)

Per Dominum Regem.

Wenzel de Lichtenberg.

VII.

Pfaltzgraf Ruprechts, des heiligen Reichs Obristen Truchseß und Vicarii **in Teutschen Landen,** Diploma, **daß er der Stadt Dünckelsbühl Freyheit, Recht und Gewonheit, stete halten, und nicht überfahren, sondern sie darbey schirmen wolle,** de Anno 1354.

Wir **Ruprecht der Elter von Gotz** Gnaden Pfalzgraff by Rin, des heiligen Richs Oberster Truchsaße, Hertzog zu Bairen, vnd Vicarie in Tütschen Landen, Bekennen uns offenbar mit disem Briev, daß wir den Ersamen wisen Lütten, dem Rat, den Bürgern gemeinlich, vnd der Stat zu Dinckelspuhel, alle Fryhait, Recht, Gewonheit, vnd alle die Brieve, die sy hant von Kaisern vnd von Königen, vnd besonderlich die Brieve vnd die Gnade, die si hant von unserm gnedigen Herrn Konig Karln, Römischen Könige, und König zu Beham, wellen state halten vnd nit überfarn, ane alle Argeliste, dieweiln wir vnsers egenanten Herrn, König Karln, des Römischen Königs Vicari seyn, vnd were, daß si yemand davon dringen wollten, davor sollen wir si getrulich schirmen, ongeferde, außgenommen unsern obgenanten Herrn König Karln. Darüber zu Urkunde, so geben wir in disen offen Brief, versigelt mit unserm anhangenden Insigel, der geben ist zu Eslingen an dem nechsten Dornstag vor Sanct Andres-Tag, des heiligen zwelff Botten, da man zalt von Crists Geburt dreitzehenhundert Jar, darnach in dem vier und fünfftzigisten.

(L. S. appens.)

VIII.

Käysers Caroli IV. Privilegium, **daß kein Bürger zu Dünckelsbühl, weder für das Land-Gericht, noch einig ander Gerichte außer der Stadt, noch vor das Käyserliche Hof-Gerichte geladen und beklaget werden solle,** de Anno 1355.

Wir **Karl von Gots Gnaden** Romischer Keyser, zu allen Zeiten Merer des Richs, und Künig zu Beheim, verjehen und tun kunt offenlich mit diesem Briefe allen den, die in sehen oder hören lesen, daß wir angesehen haben getrewe, willig und stete Dinste, die unß und dem Reiche der Burgermeister, der Rat, und die Burger gemeinlich der Stat zu Dinckelspihel, unsir und dez Reichs lieben Getrewen, offt unverdrozzenlich getan haben, und noch wol getun mugen in kunfftigen Zeiten. Vnd wollen und setzen von sunderlichen unßern Keiserlichen Gnaden, ob daz were, daz yemandt dhein Ansprach oder Clage hette oder gewunne zu denselben unßern Burgern, von welcherley Sachen daz were, der soll sie nindert andirs weder für daz Lant-Gericht, noch dhein andir Gerichte utzwendig der Stat, noch für unsir Hoff-Gericht laden, ansprechen noch beclagen, denn vor irem Ammane in der obgenanten Stat zu Dinckelspuhel, do man auch Recht von in nemen soll. Als denn doselbist geurteilet wird, also, daz wir setzen und erkennnen swaz anderswo, und vor andern Gerichten uf sie, erteilt

erteilt und erclaget were, oder hernach erclagt und erteilt wurde, daz sol allzemal kein Crafft noch Macht haben noch gewinnen, ez were denn, daz iemanden, der do claget, daz Recht versaget, oder wider Recht und Gewonheit verzogen wurde, so mochte der Clager sie uff unsir Hof-Gericht und auch andirswo laden, so daz billich ist, und do seinen Recht ersee und ervolgen. Davon gebieten wir allen unsern und des Reichs getrewen Untertanen, daz niemant oder ir keiner wider die obgenanten unsir Gnade, immer in dheinen Zeiten kumen oder tun soll in dheiner Weis. Wer aber dowider frevellich tete, der sol in unsir und dez Reichs Ungnade und zehen Marck lotigs Goldes verfallen sein, als offt daz geschicht, und die sollen halbe in unsir und dez Reichs Camer, und daz andir halb Teil den obgenanten Burgern und irre Stat, die übervaren wurden, gentzlich und ungeminnert gevallen. Mit Urkunde ditz Briefs versiglet mit unßerm Keiserlichen Insigel, der geben ist zu Nuremberg, nach Crists Geburt dreutzehenhundert Jar, dornach in dem funf und funffzigsten Jar, dez nechsten Mitwochen nach Sanch Niclas-Tag, unsir Reich in dem zehenden, und dez Keisertums in dem ersten Jare.

(L. S. appens.)

Per Dominum Cancellar.

Jo. Eysteten.

in dorso

R. Hertwig.

IX.

Käysers Caroli IV. Diploma, **worinn er der Stadt Dünckelsbühl ihre** Privilegia confirmiret, de Anno 1355.

Wir **Karl von Gotz Gnaden** Römischer Keißer, zu allen Zeiten Merer des Reichs, vnd Kunig zu Behaimb, verjehen vnd bechennen offenlich mit dissem Brieff, allen den, die in ansehent und hörent lesen, allein vnser Keißerliche Wirdikait durch angeborne Güte zu allermeniclich geneiget sey, Fride, Gnade, vnd auch Gemach zu schaffen, allen des heiligen Reichs getrewen Untertanen, das meinen wir mit sunderlichen Gunsten, die zu fürdern, vnd in vnser Gnade mildeklich mit zu tailen, die sich in mercklichen Dinsten vnd steten Trewen, vns vnd dem hailigen Reich vor andern getrewlich beweiset haben, vnd stettiglich mit gantzen Trewen beweisen, davon wanne wir von wegen des Burgermeisters, des Rats, vnd der Burger gemeiniclich der Stat zu Dinckelspuhel, vnseren vnd des hailigen Reichs lieben Getrewen demüticlich vnd fleisiglich gebeten seyn, daß wir in alle ir Hantvesten vnd Brive, die sie über ire Recht, Freyhait vnd Gnade, vnd auch über andere Sachen, von seliger Gedechtnüzze, Römischen Keißern vnd Königen, vnseren Vorfarn, vnd auch von vns vnd dem heiligen Reich erworben vnd herbracht haben, bestetigen, bevesten, vnd confirmiren geruchten von sunderlichen vnsern Keiserlichen Gnaden, als wir in die auch vormals von Römischer Kuniglicher Macht, vnd in vnsern Kuniglichen Brieven bestetigt und confirmirt haben, dez haben wir angesehen ire redliche vernünfftige Bete, vnd mercklich getreiwe Dienst und Ere, die sie uns und dem hailigen Reich offt unverdrossenlich erbotten haben, vnd stetiglich mit gantzem Trewen ertzaigen, mit wolbedachtem Mute, mit rechter Wissen, und mit Keißerlichen Machte Vollenkomenhait besteten, bevesten und confirmiren wir in alle Hantvesten, Brieve vnd Schrifft, damit sie von Römischen Keisern und Königen vnsern Vorfarn von vns vnd dem hailigen Reich begnadet sein, über alle ire Recht, Freyheit, Gnade und gute Gewonhait, wie man die mit sunderlichen Worten benennen mag, in allen iren Meynungen, Puncten und Artickelen, als sie begriffen vnd geschriben sint, gleicher Weiß, als obt sie in disem Brieff gentzlich begriffen vnd geschrieben weren, oder ob sie durch Recht oder Gewonhait begriffen sein solten, als wir in auch dieselben Handvesten vnd Brieffe vormals mit Römischer Königlicher Macht, vnd in unsern Königl. Brieven bestettigt vnd confirmirt haben. Mit Urkunde diz Brieves versigelt mit unsern Kaiserl. Insiegel, der geben ist zu Sultzbach, nach Cristis Geburt dreytzehenhundert Jar, darnach in dem fünff und fünfftzigisten Jar, an Sanct Peters-Tag, den man nennet Vincula Petri, unser Reich des Römischen in dem zehenden, des Beheimischen in dem neundten, vnd des Keisertumbs in dem ersten.

(L. S. appens.)

Per Dominum Jo. Cuchon. Episcop. Cancell.

Jo. Eystetten.

wir sie by uns vnd dem Römischen Reich ewiclichen behalten wollen, und sie durch kain unser noch des Reichs Nott, noch kein ander Sache nicht versetzen, verkauffen, verwexeln, noch keines Weges empfremdten noch verkumern sullen, und ob das gein yemand geschehen were, oder noch geschee, das soll gentzlich abe sein, vnd kein Crafft haben. Vnd darumb wollen wir, vnd verbieten vesticlichen by unsern vnd des Rychs Hulden, daß nymand, er sey hoch oder nieder, tun solle wider unser gegenwertig Bestettigung vnd Genad, vnd wer dowider oder wider die alle vorgeschriben Artickeln vnd Puncten icht frevelichen tete, oder tun gedurst, der sol swerlich in unser vnd des Reichs Ungnad verfallen sein, vnd sol sunderlich verpüßen vnd verfallen sein, zwaintzig Pfund veins Goldes, die halbe in unser Königlich Cammer, und den ander halb Tail zu derselben Stat Nutz komen vnd gefallen sullen, nichts nit daran zu lassen. Vnd des zu Urkunde geben wir in diesen Briev, versigelt mit vnsern Königlichen Insiegel, der geben ist zu Prag, do man zalt nach Cristi Geburt dreutzehenhundert Jar, darnach in dem zwey vnd fünfftzigsten Jar an dem nechsten Montag nach dem Jars-Tag, in dem sechsten Jar unser Reiche.

(L. S. appens.)

Per Dominum Regem.

Wenzel de Lichtenberg.

VII.

Pfaltzgraf Ruprechts, des heiligen Reichs Obristen Truchseß und Vicarii in Teutschen Landen, Diploma, daß er der Stadt Dünckelsbühl Freyheit, Recht und Gewonheit, stete halten, und nicht überfahren, sondern sie darbey schirmen wolle, de Anno 1354.

WIr Ruprecht der Elter von Gotz Gnaden Pfalzgraff by Rin, des heiligen Richs Oberster Truchsaße, Hertzog zu Bairen, vnd Vicarie in Tütschen Landen, Bekennen uns offenbar mit disem Briev, daß wir den Ersamen wisen Lütten, dem Rat, den Bürgern gemeinlich, vnd der Stat zu Dinckelspuhel, alle Fryhait, Recht, Gewonheit, vnd alle die Brieve, die sy hant von Kaisern vnd von Königen, vnd besonderlich die Brieve vnd die Gnade, die si hant von unserm gnedigen Herrn Konig Karln, Römischen Könige, und König zu Beham, wellen state halten vnd nit überfarn, ane alle Argeliste, dieweiln wir vnsers egenanten Herrn, König Karln, des Römischen Königs Vicari seyn, vnd were, daß si yemand davon dringen wollten, davor sollen wir si getrulich schirmen, ongeferde, außgenommen vnsern obgenanten Herrn König Karln. Darüber zu Vrkunde, so geben wir in disen offen Brief, versigelt mit unserm anhangenden Insigel, der geben ist zu Esselingen an dem nechsten Dornstag vor Sanct Andres-Tag, des heiligen zwelff Botten, da man zalt von Crists Geburt dreitzehenhundert Jar, darnach in dem vier und fünfftzigisten.

(L. S. appens.)

VIII.

Käysers Caroli IV. Privilegium, daß kein Bürger zu Dünckelsbühl, weder für das Land-Gericht, noch einig ander Gerichte außer der Stadt, noch vor das Käyserliche Hof-Gerichte geladen und beklaget werden solle, de Anno 1355.

WIr Karl von Gots Gnaden Romischer Keyser, zu allen Zeiten Merer des Richs, und Künig zu Beheim, verjehen und tun kunt offenlich mit diesem Briefe allen den, die in sehen oder hören lesen, daß wir angesehen haben getrewe, willig und stete Dinste, die unß und dem Reiche der Burgermeister, der Rat, und die Burger gemeinlich der Stat zu Dinckelspihel, unsir und dez Reichs lieben Getrewen, offt unverdrozzenlich getan haben, und noch wol getun mugen in kunfftigen Zeiten. Vnd wollen und setzen von sunderlichen unßern Keiserlichen Gnaden, ob daz were, daz yemandt dhein Ansprach oder Clage hette oder gewunne zu denselben unßern Burgern, von welcherley Sachen daz were, der soll sie nindert andirs weder für daz Lant-Gericht, noch dhein andir Gerichte utzwendig der Stat, noch für unsir Hoff-Gericht laden, ansprechen noch beclagen, denn vor irem Ammane in der obgenanten Stat zu Dinckelspuhel, do man auch Recht von in nemen soll. Als denn doselbist geurteilet wird, also, daz wir setzen und erkennnen swaz anderswo, und vor andern Gerichten uf sie, erteilt

erteilt und erclaget were, oder hernach erclagt und erteilt wurde, daz sol allzemal kein Crafft noch Macht haben noch gewinnen, ez were denn, daz iemanden, der do claget, daz Recht versaget, oder wider Recht und Gewonheit verzogen wurde, so mochte der Clager sie uff unsir Hof-Gericht und auch andirswo laden, so daz billich ist, und do seinen Recht ersecn und ervolgen. Davon gebieten wir allen unsern und des Reichs getrewen Untertanen, daz niemant oder ir keiner wider die obgenanten unsir Gnade, immer in dheinen Zeiten kumen oder tun soll in dheiner Weis. Wer aber dowider frevellich tete, der sol in unsir und dez Reichs Ungnade und zehen Marck lotigs Goldes verfallen sein, als offt daz geschicht, und die sollen halbe in unsir und dez Reichs Camer, und daz andir halb Teil den obgenanten Burgern und irre Stat, die übervaren wurden, gentzlich und ungeminnert gevallen. Mit Urkunde diz Briefs versiglet mit unßerm Keiserlichen Insigel, der geben ist zu Nuremberg, nach Crists Geburt dreutzehenhundert Jar, dornach in dem funf und funffzigsten Jar, dez nechsten Mitwochen nach Sanch Niclas-Tag, unsir Reich in dem zehenden, und dez Keisertums in dem ersten Jare.

(L. S. appens.)

Per Dominum Cancellar.

Jo. Eysteten.

in dorso

R. Hertwig.

IX.

Käysers Caroli IV. Diploma, worinn er der Stadt Dünckelsbühl ihre Privilegia confirmiret, de Anno 1355.

WIr Karl von Gotz Gnaden Römischer Keißer, zu allen Zeiten Merer des Reichs, vnd Kunig zu Behaimb, verjehen vnd bechennen offenlich mit dissem Brieff, allen den, die in ansehent und hörent lesen, allein vnser Keißerliche Wirdikait durch angeborne Güte zu allermeniclich geneiget sey, Fride, Gnade, vnd auch Gemach zu schaffen, allen des heiligen Reichs getrewen Untertanen, das meinen wir mit sunderlichen Gunsten, die zu fürdern, vnd in vnser Gnade mildeklich mit zu tailen, die sich in mercklichen Dinsten vnd steten Trewen, vns vnd dem hailigen Reich vor andern getrewlich beweiset haben, vnd stettiglich mit gantzen Trewen beweisen, davon wanne wir von wegen des Burgermeisters, des Rats, vnd der Burger gemeiniclich der Stat zu Dinckelspuhel, vnseren vnd des hailigen Reichs lieben Getrewen demüticlich vnd fleisiglich gebeten seyn, daß wir in alle ir Hantvesten vnd Brive, die sie über ire Recht, Freyhait vnd Gnade, vnd auch über andere Sachen, von seliger Gedechtnüzze, Römischen Keißern vnd Königen, vnseren Vorfarn, vnd auch von vns vnd dem heiligen Reich erworben vnd herbracht haben, bestetigen, bevesten, vnd confirmiren geruchten von sunderlichen vnsern Keiserlichen Gnaden, als wir in die auch vormals von Römischer Kuniglicher Macht, vnd in vnsern Kuniglichen Brieven bestetigt und confirmirt haben, dez haben wir angesehen ire redliche vernünfftige Bete, vnd mereklich getrewe Dienst und Ere, die sie uns und dem hailigen Reich offt unverdrossenlich erbotten haben, vnd stetiglich mit gantzem Trewen ertzaigen, mit wolbedachtem Mute, mit rechter Wissen, und mit Keißerlichen Machte Vollenkomenhait besteten, bevesten und confirmiren wir in alle Hantvesten, Brieve vnd Schrifft, damit sie von Römischen Keisern und Königen vnsern Vorfarn von vns vnd dem hailigen Reich begnadet sein, über alle ire Recht, Freyheit, Gnade und gute Gewonhait, wie man die mit sunderlichen Worten benennen mag, in allen iren Meynungen, Puncten und Artickelen, als sie begriffen vnd geschriben sint, gleicher Weiß, als obt sie in disem Brieff gentzlich begriffen vnd geschrieben weren, oder ob sie durch Recht oder Gewonhait begriffen sein solten, als wir in auch dieselben Handvesten vnd Brieffe vormals mit Römischer Königlicher Macht, vnd in unsern Königl. Brieven bestettigt vnd confirmirt haben. Mit Urkunde diz Brieves versigelt mit unsern Kaiserl. Insiegel, der geben ist zu Sultzbach, nach Crists Geburt dreytzehenhundert Jar, darnach in dem fünff und fünfftzigisten Jar, an Sanct Peters-Tag, den man nennet Vincula Petri, unser Reich des Römischen in dem zehenden, des Beheimischen in dem neunden, vnd des Keisertumbs in dem ersten.

(L. S. appens.)

Per Dominum Jo. Cuchon. Episcop. Cancell.

Jo. Eystetten.

X.

Käysers Caroli IV. Privilegium, worinn er der Stadt Dünckelsbühl einen ewigen Jahr-Marckt, und eine jährliche Messe concediret, de Anno 1360.

WIr Karl von Gots Gnaden Römischer Keyser, ze allen Zeiten Merer des Reichs, und Kunig ze Beheim, Bekennen und kun kunt offenlich mit disem Brife, allen den, die ihn sehent oder horent lesen, daz wir gnedicklich angesehen haben stete und getrewe Dinst, die uns vnd dem heiligen Reich, unser liben Getrewen, Ulrich von Hochsteten, unser Schenck und Hoffgesind, Amman, die Burgermeister, der Rat, und die Bürger gemeinlich der Stat zu Dynckelspühel offte getrewlich und nutzlich gethan haben, und in künfftigen Zeiten tun mögen vnd sullen, und darumb wolden wir yn und derselben Stat zu Dynckelspuhel ein sunder Gnad tun, und dieselbe tun wir yn mit Keyserlicher Macht und rechter Wizzen an disem gegenwertigen Briffe, so daz die vorgenante Amman, Bürgermeister, Rath und Bürger in der egenanten Stadt zu Dinckelsbuhel fürbaz einen ewigen Jar-Marckt und ein jerlich Messe haben und halten in sulcher Mazze, daz sie und alle Umbesezzen und andere Lüte, die zu demselben Jar-Marckt faren werden, zwelff Tag vor Pfingsten anzeheben, vier Tag dahin ze komen, und gantzer 8. Tag nach einander zu zehlen, an der Stet zu beleiben, vnd ire Geschaffte kauff- und verkauffend zu tun, und nach denselben 8. Tagen ander vier Tag von danne zu faren, alle die Gnad und Freiheit haben, die zu solchen Jar-Merckten ander Stet des heiligen Reichs haben, und der geniezzen, vollkomenlich, ez sol ein ieglich Amman, der nu ist, und in künfftigen Zeiten wirdet, und auch die Stat an iren Rechten von des Zolles wegen beleiben in aller der Mazze, als daz von Alter mit guter Gewonheit herbracht ist, und bizher gehalten, unschedlich uns und dem Reiche und anderen Steten und Lüten an unsern und iren Rechten, davon gebieten wir festiclich vnd mit Ernst, allen Fürsten, Grafen, Burggrafen, Herren und Steten, Rittern, Knechten und Amptleuten, Getrewen und Undertanen unsern und des Reichs, daß sie die obgenandten Amman, Bürgermeister, Rat, und die Burger gemeinlich zu Dynckelspühel an der egenanden unseren Gnade, bei Namen an dem ewigen Jar-Marckt, und an der jährlichen Mezze nicht hindern noch hindern lazzen, in dheine Weiß, sunder sie darzu fruntlich fürdern, ob sie darumbe von yn gebeten werden, wer auch dawider frevelich tete, und sie daran hindern dörste, der hab damit unser Ungenad verschult, und valle in Pene zweintzig Marck lotiges Goldes, der halbe Teil in unser Keyserlich Cammer, und der ander halb Teil in der obgenanten Amman, Burgermeister, Rat und der Burger gemeinlich und an der Stat zu Dynckelspühel Nutz gevalle. Mit Urkunt diz Briefes, versigelt mit unserer Kayserlichen Majestat Insigel, der geben ist zu Nüremberg, nach Christes Geburt dreuzehenhundert Jar, und darnach in dem sechtzigisten Jar an Sand Jacobs-Abent, des heiligen zwölff Boten, unsrer Reiche des Römischen in dem fünffzehenden, des Beheimischen in dem vierzehenden, und des Keysertums in dem sechsten Jare.

(L.S. appens.)

Per Dominum Magistrum Curs.

Nicol. de Chirratz.

in dorso

Johannes Saxo.

XI.

Käysers Caroli IV. Diploma, daß, an statt sich der Jahr-Marckt und Messe zwölff Tage vor Pfingsten zu Dünckelsbühel anheben, solcher an dem nechsten Tag nach Sanct Gallen-Tag angefangen werden solle, de Anno 1366.

WIr Karl von Gotes Gnaden, Römischer Keiser, zu allen Zeiten Merer des Reichs, und Künig zu Beheim, Bekennen und tun kunt offenlich mit disem Brief, allen den, die in sehen oder hörent lesen, wann wir vormals unsern lieben Getrewen, dem Amman, dem Burgermeister, dem Rate, und den Burgern gemeinlichen zu Dinckelspuhel, und derselben unser und des Reichs Stat die Gnad getan haben, daß sie jerlichen einen Jahr-Marckt und Messe halten sullen und mugen, zwelff Tage vor Pfingsten anzeheben, acht Tag da ze beleiben, und vier Tag dahin zu varen, und wann wir von redlichen Sachen underweiset sein, daz in und andern Steten und auch Umbsessen, derselb Jar-Marckt und Messe uff dieselben Frist und Zeit nicht fugsam noch nutzlich sey, so haben wir, die von Keiserl. Mildikeit geneiget sein, allen unsern und des Reichs Getrewen, ir redlich Bet zu erhören und Frummen ze schikken, durch der egenant unser

unser Burger zu Dinckelspuhel fleizzig Bet willen, in allen Umbsezzen und andern Lüten zu gemeine Nutz und Frumme, denselben unsern Burgern und Stat die Gnad getan, und tun auch mit rechter Wizzen und Keiserlicher Macht an disen gegenwertigen Brif, daz si denselben Jar-Marckt und jerliche Messe, an dem nechsten Tag nach Sanct Gallen-Tag anheben, und die als viel Tag dar ze komen, da ze beleiben, Kauffmanschafft da ze treiben, und von dannen wieder ze varen, in aller Weis, und mit allen Rechten, Gnaden und Freyheiten halten sullen und mugen, als in dem vordern unsern Brieff mit unser Keiserlicher Majestät Insigel besigelt, den wir bei aller seiner Krafft und Macht wollen ze besten und ze beleiben, als er hier von Wort zu Wort stet beschrieben:

WIr Karl von Gotes Gnaden Römischer Keiser, zu allen Zeiten Merer des Reichs, und Künig zu Beheim, bekennen und tun kunt offentlich mit disem Briefe, allen den, die in sehen oder hören lesen, daz wir gnedicliche angesehn haben stete und getrewe Dienst, die uns und dem heiligen Reich, unser liben Getrewen, Ulrich von Hochsteten, unser Schenck- und Hof-Gesind, Amman, die Burgermeister, der Rat und die Burger gemeinlich der Stat ze Dinckelsbuhel offte getrewelich und nutzlich getan haben, und in künfftigen Zeiten tun mügen und sullen, und darumb wolten wir yn und derselben Stat zu Dinckelspuhel ein sunder Gnad tun, und dieselbe tun wir in mit Keiserlicher Macht und rechter Wizzen an disen gegenwertigen Brieve, so daz die vorgenanten Amman, Burgermeister, Rat und Burger in der egenanten Stat zu Dinckelspuhel fürbaz einen ewigen Jar-Marckt und eine jerlich Messe haben und halden, in sulcher Mazze, daz sie und alle Umsezzen und ander Lüte, die zu demselben Jar-Marckt faren werden, zwelff Tag vor Pfingsten anzeheben, vier Tag dahin ze komen, und ganzer acht Tag nach einander zu zelen, an der Stet zu beleiben, und ire Geschäffte kouff- und verkouffend zu tun, und nach denselben acht Tagen ander vier Tag von dannen zu faren, alle die Gnad und Freiheit haben, die zu solchen Jar-Marckten ander Stete des heiligen Reichs haben, und der geniezzen vollekomenlich, es soll auch ein ieglich Amman, der nu ist, und in künfftigen Zeiten wirdet, und auch die Stat an iren Rechten, von des Zelles wegen beleiben in aller der Mazze, als das von Alter mit guter Gewonheit herbracht ist, und bizher gehalten, unschedlich uns und dem Reiche, und andern Steten und Lüten an unser und iren Rechten. Davon gebieten wir vesticlich und mit Ernst allen Fürsten, Grafen, Burgraven, Herren und Steten, Rittern, Knechten, und allen Amptleuten, Getrewen und Undertanen unser und des Reichs, daz sie die obgenanten Amman, Burgermeister, Rat und die Burger gemeinlich zu Dinckelspuhel an der egenandten unser Gnad, bei Namen an dem ewigen Jar-Marckt, und an der jerlichen Meße, nit hindern noch hindern lazzen, in dheine Weiß, sunder sie darzu fründlich fürdern, ob sie darumb von in gebeten werden, wer auch dawider frevelich tete, und sie daran hindern törste, der hab damit unser Ungenad verschult, und valle in Pene, zweintzig Marck lotiges Goldes, der halbe Teil in unser Keiserlich Camer, und der ander halb Teil in der obgenanten Amman, Burgermeister, Rat und der Burger gemeinlich, und an der Stat zu Dinckelspuhel Nutz gevalle. Mit Urchund ditz Briefs, versigelt mit unser Keiserlichen Majestat Insigel, der geben ist zu Nüremberg, nach Cristes Geburt dreuzehenhundert Jar, und darnach in dem sechtzigisten Jar, an Sand Jacobs-Abend des heiligen zwelff Boten, unser Reiche, des Romischen in dem fünffzehenden, des Behemischen in dem viertzehenden, und des Keysertums in dem sechsten Jare.

Darumb wollen und gebieten wir allen unsern und des Reichs Getrewen, in welchen Eren, Wirden oder Wesen, oder wie sie genannt seyn, daz sie unser egenanden Bürger und Stadt zu Dinckelspühel, zu denselben unsern Gnaden furdern, schützen und schirmen sullen, und nicht gestatten, daz si oder iemand, der zu demselben Jar-Marckt und Messe durch Kauffmanschafft wandelt, da beleibt oder von dannen fert, dawider an iren Leibern oder Güten irr leidig oder beschwer, als lieb iederman sey, ze vermeiden unser grozz Ungnad, und die Pen, die in dem obgeschribenen unsern Brieve benant stet, unschedlich, doch uns, dem Reich, und andern Steten, an unsern und iren Rechten. Zu Urchund ditz Briffs, versigelt mit unser Keiserlichen Majestat Insigel, der geben ist zu Franckenfurth an dem Mäne, nach Cristus Geburt dreutzehenhundert Jar, und in dem sechß und sechtzigisten Jare, an dem nechsten Samps-Tag nach Sant Bartolomeus-Tag, unsere Reiche in dem eyn und zweintzigsten, und des Keisertums in dem zwelfften Jare.

(L.S. appens.)

Per Dominum Imperatorem.

Ludowicus de Nortenburg.

in dorso

R. Johannes Saxo.

XII.

Käysers Caroli IV. Verbindniß mit der Stadt Dünckelsbühl, de Anno 1370.

WIr Karl von Gotes Gnaden Römischer Keiser, zu allen Tzeiten Merer des Reichs, vnd Künig zu Beheim, bekennen vnd tun kunt offenlich mit disem Brieff, allen den, die yn sehent oder hörent lesen, daz wir mit wolbedachtem Mute, vnd mit rechtem Wissen, zu Eren, zu Nutz, vnd zu Wirdikeit des heiligen Römischen Reichs, vnß mit den Ersamen den Burgermeister, dem Rate, vnd den Burgern gemeiniclichen der Stat zu Dinckelspühel vnsern lieben Getrewen, iren Erben und Nachkommen, verbunden haben, vnd verbinden vnser Lebe-Tag in sulcher Schicht und Meynung, als hernach geschriben steet, also bescheidenlich, daz wir yn gelobt haben, vnd geloben mit guten Trewen on Geverde, daz wir yn vnser Leb-Tag genediclich, williclich und gentzlichen, beigestendig vnd beholffen sein wollen und sullen wider allermeniclich, die sie in iren Erben, Besitzungen, Rechten, guten Gewonheiten, Freiheiten, Gütern vnd Nutzen, hinderten, schedigten oder mit Gewalt bekränckten in deheine Weise, vnd dieselbe Hülff sullen vnd wollen wir tun, als gnedigclichen, fleizzielichen vnd mit sulcher Macht, als sein Not wirdet. Mit Urkund diz Briefs, versigelt mit unser Keiserlichen Majestät Insigel, der geben ist zu Nüremberg nach Crists Gepürt dreytzehenhundert Jare, darnach in dem sibentzigsten Jare, an Sante Görgen-Tag, des heiligen Marteres, vnser Reiche in dem vier und zwentzigsten, vnd des Keiserthums in dem sechtzehenden Jare.

(L. S. appens.)

De Mandato Domini Cæsaris.
Petrus, Præpositus Olomuc.

in dorso
R. Johannes Lust.

XIII.

Käysers Caroli IV. Privilegium vor die Stadt Dünckelsbühl, daß sie Juden haben und schirmen möge, de Anno 1372.

WIr Karl von Gots Gnaden Römischer Keiser, zu allen Zeiten Merer des Reichs vnd Kunig zu Beheim, Bekennen vnd tun kunt offenlich mit disem Briefe allen den, die yn sehent oder hörent lesen, daß wir durch Besserung willen vnser vnd des Reichs Stat zu Dinckelspuhel, dem Burgermeister, dem Rat vnd den Burgern gemeinlich doselbist, vnsern vnd des Reichs lieben Getrewen gnediklich gegunst vnd erlawbt haben, gunnen vnd erlawben mit rechter Wissen vnd mit Krafft diz Briefes, daß sie in derselben Stat von vnsern vnd des Reichs wegen Juden haben, halten, empfahen, schützen vnd schirmen sullen vnd mögen, in allen solichen Rechten, Gnaden vnd Freiheiten in den Juden in andern vnsern vnd des Reichs Stetten sitzen vnd wonen, also doch bescheidenlich, daß dieselbe Juden zu Dinckelspuhel, die itzund oder in Zeiten doselbist wonen, vns vnd dem Reiche gleich anderen Juden, des Reichs gewonliche Stewr geben, vnd auch vns vnd dem Reiche alle Wege gehorsam vnd undertenig sein. Mit Vrkund diz Briefes, versigelt mit vnßerm Keiserlichen Majestat Ingesigel, der geben ist zu Breßlaw nach Crists Gepurte dreitzehenhundert Jar, darnach in dem zwey vnd sibentzigsten Jare, des nechsten Dienstages nach dem Suntag, so man singet Oculi, vnsir Reiche in dem sechß vnd zwentzigsten, vnd des Keißertums in dem sibentzehenden Jare.

(L.S. appens.)

Per Dominum de Kolditz.
Nicol. Cameric. Præpositus.

in dorso
R. Johannes Saxo.

XIV.

Käysers Caroli IV. Diploma wegen des sichern Geleites in der Stadt Dünckelsbühl, de Anno 1376.

WIr Karl von Gots Genaden Römischer Keiser, zu allen Zeiten Merer des Reichs, vnd Kunig zu Beheim, Bekennen vnd tun kunt offenlich mit disem Brieve allen den, die yn sehent oder horent lesen, daß wir mit wolbedachtem Mute vnd rechter Wissen, durch

durch Bete vnd Besserunge willen vnser vnd des Reichs lieben Getrewen, die Burger vnd Stat zu Dinckelspuhel allen den, die uff den Eide gelobet haben, vnd geloben in diselben vnser vnd des Reichs Stat Dinckelspuhel, sich zu stellen, oder sich mit yn vmb Schaden oder Schulden zu richten, vnser vnd des Reichs sicher Fride vnd Geleite in derselben Stat gegeben haben, vnd geben mit Krafft diz Brieves, also, daß sie doselbist vnsers vnd des Reichs Sicherheite, Fride vnd Geleittes, gebrauchen mügen und haben sullen, on Hindernuße, so lange vntz daß sie sich mit denselben vnsern Bürgern vnd Stat aller Sachen und gentzlich verrichten, doch also bescheidenlich, daß dieselbe, die sulchen vnsern Fride vnd Geleite haben, dieweil niemands rawben. Mit Urkund diz Brives versigelt mit vnser Keiserlichen Majestat Insigel, geben zu Nürmberg nach Christus Gepurte, dreiwtzenhundert Jare, dornoch in dem sechs und sibentzigsten Jare, am nechsten Dinstag vor Sancte Jörgen-Tage, vnser Reiche in den dreißigsten, vnd des Keisertums in dem zwey vnd zweintzigstem Jare.

(L.S. appens.)

De Mandato Domini Imperatoris.
Nicol. Cameric. Præpos.

in dorso
R. Wilh. Kortelangen.

XV.

Königs Wenceslai Diploma, worinn er der Stadt Dünckelsbühl nicht allein ihre Privilegia bestätiget, sondern auch erneuert, de Anno 1376.

WIr Wentzlau von GOttes Gnaden Römischer Kunig, zu allen Zyten Merer des Rychs, vnd Kunig zu Behem, Bekennen vnd tun kunt offenlich mit disem Briefe, allen den, die ihn sehen oder hören lesen, daß wir den Burgermeister, Rate und Burgeren gemeinlich der Stat zu Dinckelspuhl, vnsern vnd des Rychs lieben Getreuen, bestettet, bevestnet vnd verneuret haben, bestetigen, bevestnen vnd verneiwen als ein Römischer Kunig mit wohlbedachtem Mute, rechten Wissen, in Crafft dies Briefs, alle ir Rechte, Frihait, gut Gewonhait, Hant-Vesten vnd Brief, die sie von dem Allerdurchlüchtigisten Fürsten, Herrn Karln, Römischen Kaißer, zu allen Zyten Merer des Rychs, vnd Kunig zu Behem vnsern lieben Vater, vnd von andern seinen vnd vnsern Vorfaren an dem Rych, Römischen Kaisern vnd Kungen herbracht und erworben hant, vnd mainen vnd wollen si by solichen iren Rechten, Fryhaiten, guten Gewonhaiten, Hant-Vesten vnd Briefen gnädiclich zu behalten vnd belyben lassen, on allerley Hindernüße. Mit Urkund diz Briefs versigelt mit unser Kunglichen Majestat Insigel, der geben ist zu Nürenberg, nach Crists Gepurt drutzehenhundert Jare, darnach in dem sechß vnd sibentzigisten Jare, des Dinstags nach Sanct Jacobs-Tag, unser Rychе des Behmischen in dem viertzehenden, vnd des Römischen in dem ersten Jare.

Per Dominum Regem.
Nicol. Cameric. Præpos.

XVI.

Käysers Caroli IV. Privilegium, daß die Stadt Dünckelsbühl zwey Mühl-Städte rücken, bauen und setzen möge, de Anno 1378.

WIr Karl von Gotes Gnaden Römischer Keyßer, zu allen Zeiten Merer des Reichs vnd Kunig zu Beheimb, Bekennen vnd thun kunt offenlichen mit disem Brieve, allen den, die yn sehen oder horen lesen, daß wir tzu Nutze, Gut vnd Besserunge der Stad zu Dinckelspuhel, den Burgemeyster, Rate und Bürgern gemeynlichen doselbest tzu Dinckelspuhel, vnser und des Reichs lieben Getreuen, mit wolbedachtem Mute vnd rechter Wissen erlaubet haben, und erlauben mit Craffte diz Brieffs, daß sie ezwu Mülstete rucken, bawen, vnd setzen mugen, als sie das nach irer Stat Nutze allerbeste duncken wirdet, wo si wollen, doch all Wege allen andern Lewten vnschädlichen. Mit Urkund diz Brieffs, versigelt mit vnser Keißerlich Majestat Ingesiegel, der geben ist tzu Prage, nach Crists Geburt dreytzenhundert Jahr, darnach in dem acht vnd sibentzigsten Jare, am aller Heiligen Tage, vnser Reiche in dem drey und dreißigsten, vnd des Keyßerthums in dem vier vnd zwentzigsten Jaren.

(L.S.) appens.

De Mandato Dn. Imperatoris.
Nicol. Cameric. Præpos.

in dorso
R. Wilh. Kortelangen.

XVII.

XVII.

Königs Wenceslai Privilegium vor die Stadt Dünckelsbühl, daß weder ihre Bürger noch ihres Spitals Leute vor kein Land- oder Hoff-Gerichte geladen werden sollen, de Anno 1398.

WIr Wentzlaw von Gotes Gnaden, Römischer Künig, zu allen Zeiten Merer des Reichs, und Künig zu Beheim, bekennen und tun kund offenlichen mit diesem Brive, allen den, die jn sehen oder hören lesen, daß wir angesehen haben getrewe und nutzliche Dienste, die der Burgermeister, Rate und Burger gemeinlichen der Stat zu Dinkelspuehel uns und dem heiligen Reich offt nutzlichen und willielichen getan haben, und in künfftigen Zeiten wol tun mögen, umb das haben wir jn yetzunt mit gutem Willen, wolbedachtem Synne und Mute, nach Rate unser und des Reichs Fürsten und liben Getrewen, von Romischer Küniclicher Machte Volkomenheit solche Freyheide und Gnaden gegeben und getan: Geben und tun jn auch die yetzund mit rechter Wissen und in Krafft diz Brifes, daß nyemande, wer der sey, sie alle und ire Stat gemeinlich, noch dheine ire Burger besunder, noch nyemanden, der der gemeinen Stat noch iren Burgern zu versprechen stat, es sein Lüte oder Gut, und sonder das Spital zu Dinkelspuhel, noch desselben Spitals Lute und Gute, wo die denn gelegen sind, für dheinerley Lant-Gerichte oder sust Gerichte, wes die sint, oder wo die gelegen sint, oder ouch vor uns und des Reichs Hof-Gerichte laden, fürtreiben oder beschen solle, umb was Sache das sey, an allein für iren Amman in der Stat zu Dinkelspuhel, es wer dann, daß dem Klager Rechtes doselbist versaget, oder wider Bescheidenheit geverlichen vertzogen würde, und wer darüber zu jn besampt oder besunder, oder zu den jren, die jn zu versprechen stan, alß vor geschriben stet, ichtes zu sprechen gewinnet oder hat, der sol also Recht von jn suchen und nemen, alß doselbist geurtheylet wirt. an alle Widerrede, und dorumb so gebieten wir allen Fürsten, Geistlichen und Wertlichen, Grafen, Herren, Dinstlüten, Ritter, Knechten, Steten, Merkten, Dorffern, Amptlüten, und allen andern unsern und des Reichs Undertanen, daß nyemande oder ir dheiner, in welcher Wirden, Adel oder Eren die sein, wider solche unsere Freyheide und Gnaden nicht komen oder tun sollen, oder durstig sein zu tunde, in dheyne Weiß, als libe jn sey, unsere und des Reichs swer Ungnade zu vormeiden. Wer aber, daß von yemanden dowider icht beschee, so setzen, erkennen und wollen wir yetzund, daß alle solche Ladung, Gerichte und ouch Rechte kein Krafft noch Macht haben sollen, und den egenanndten Burgermeistern der Stat zu Dinkelspuhel besamt und besunder noch den jren, als vor geschriben stet, dheinen Schaden brengen sollen noch mögen, in dheyne Weise, und sol dennoch ein ieglicher Kleger einer genanten pœne, mit Namen fünfftzig Mark lotiges Goldes, als dike das überfaren würde, dorumb verfallen seyn, die halbe in unsere und des heiligen Reichs Camer, und der ander halbe Teyl den genannten von Dinkelspuhel und den iren, den also überfaren were, an Mynernüsse gefallen solle. Mit Urkunt diz Briefes, versigelt mit unser Küniclichen Majestat Insigel: Geben zu Franckenfurt uff dem Meyne, nach Christes Geburt dreytzenhundert Jare, und dornach in dem acht und neuntzigisten Jaren, des Dinstages nach dem Obristen Tage der Weynachten, unser Reiche des Behemischen in dem fünff und dreissigisten, und des Romischen in dem zwey und zweintzigisten Jaren.

Ad mandatum Borsiboy de Swinar.

Franciscus Canonicus Pragensis

in dorso

R. Petrus de Wischow.

(L. S. appens.)

XIIX.

Königs Wenceslai Privilegium vor die Stadt Dünckelsbühl, daß sie alle schädliche Leute wohl fahen und bestraffen möge, und was deme mehr anhängig, de Anno 1398.

WIr Wentzlaw von GOtes Gnaden, Römischer Künig, zu allen Zeyten Merer des Reichs, und Künig zu Beheim, bekennen und tun kunt offenlichen mit disem Brive allen denen, die in sehen oder hören lesen, daß wir angesehen haben, die getrewen nutzlichen Dienste die der Burgermeister, Rate und Burgere gemeinlichen der Stat zu Dinckelspuhel unser und des Reichs besunder lieben und Getrewen, uns und dem heyligen Reiche vil und dicke nutzlichen getan haben, und in künfftigen Zeiten tun sollen und mögen, darumb haben wir in und ir Stat mit guten Willen, wolbedachtem Mute, Römischer Küniglicher Macht Volkomenheit mit Rate unser und des Reichs Fürsten, Lieben und Getrewen, die besundere Gnade, Fryheit und Recht gegeben, erloubet und getan, geben, erlouben und tun auch in die mit rechter Wissen und

und Krafft diß Brives, daß sie alle schedlich Lüt, in welchem Lande die sind, uf dem Lande, da nicht gesworne Halß-Gerichte sind, wol vahen, und die an Entgeltnusse ander Gerichte, in ir Stat Dinckelspuhel füren, und auch die, welch des Zigs selber bekennen, ane Vrteyl nach Erkantnisse des merrern Teils des Rats zu Dinckelspuhel straffen, oder über sie richten und urteylen, als sie denne uf ir Eyde sprechent, daß der, oder die, umb solche Mißetat billich liden sollen, welcher aber desZiges selb nicht bekennet, den oder dieselben mag der Anclager selb dritte mit dem Rechten wol überwinden und wollen ouch von besundern unsern Gnaden, daß die egenante Burgere und Stat zu Dinckelspühel von solicher Sache wegen unbekummert, und des von allermeniclichen unengolden sein und beleiben sollen, were aber, ob yeman dowider tete, setzen und erkennen wir, daß der, oder dieselben in derselben Pene stan sollen, darzu tun wir in die Gnade, wer es, daß yemand der gemeinen Stat zu Dinckelspuhel mit dem Rechten zusprechen wurde, daß denne ein yglicher ir Burgermeister und zwen ires Ratz sie allewegen an allen Steten und zu allen Teydingen und Tagen, als dicke in des not beschicht, umb ein yegliche Sache zu dem Rechten wol vertreten und verantworten mögen, und den Richtern an ir aller Stat gentzlichen genug getun, sunderlich so begnaden und syen wir sie für solche unbillliche Gewonheit, die in bisher angemutet sind, welch ir Burger in den Markten und Dorffern umb sie gelegen Rechts begerent hat, daß man den dehain Recht wolt widerferen lassen, sie teten danne denselben Recht widerumbe in denselben Gerichten, also daß wir ietzo setzen und auch wollen, daß die vorgenanten Burgere der Stat zu Dinkelspuhel nindert zu dem Rechten steen sollen, denne allein zu ir Stat, als das billich ist, und niemant deheins von der Rechten sollen gebunden sein, als vor geschriben stat, ouch tun wir in die Gnade, daß die Burgermeister und Rete zu Dinkelspuhel, einen yglichen iren Burger umbe alle Missetat wol straffen und büssen mogen, als sie das denne uff ir Eyde erkennent, daß er verschult habe, unentgolden allermeniche, und darumbe so gebieten wir allen und yglichen Fürsten, Geistlichen und Werltlichen, Graven, Fryen, Herren, Dienstluten, Rittern, Knechten, Steten, Merkten, Dorffern, Amptleuten, und sust allen andern unsern und des heiligen Reichs Undertanen, in welchem Adel, Wirden oder Eren die sein, ernstlichen und vesticlichen mit disem Brieve, daß nyemant, oder ir kheiner, die egenanten von Dinkelspuhel oder ir Burger, wider dise vorgeschriben unsere Fryheit und Gnade icht vere oder beswere, oder sye kheines Wegs daran leydigen oder beswren, sunder sie daby geruwiclichen handthaben, schützen und schirmen, und ouch belieben lassen, als lieb ihnen sey unser und des heyligen Reichs swere Ungnad zu uermeyden, were aber, ob yeman als durstig were, der dawider tete, der sol darzu als dikke der vorgeschriben Stukke und Artikel einer oder mere an in überfaren wurde, einer genanten Penen, mit Namen fünftzig Marck lotigs Golds, dorumbe verfallen sein, und die gelich halbe in unser und des heiligen Reichs Cammer, der ander halb Teile den vorgenanten von Dinkelspuhel oder iren Burgern, den denne also überfahren were, ane Mindernisse gefallen sollen, wir nemmen ouch die vorgenanten Burgeren und Stat zu Dinkelspuhel umb alle vergangen Sache und Geschicht, in unser und des heiligen Reichs besunder Huld und Gnade, und wollen ouch sie und ir Stat, bey uns und dem heyligen Reiche getrewlichen handthaben, schützen und schirmen als ir gnediger Herre. Darzu bestetigen und confirmiren wir in alle und yglicher ander ir Brive, Fryheyte, gute Gewonheit und Recht, als sie die bisher gehebt und genossen hant fürbas mern geruwiglichen zu bruchen, zu nießen und zu haben, an alle Geuerde. Mit Urkunt diß Brieues, vorsigelt mit unserer Küniglichen Majestat Insiegele: Geben zu Frankenfurt, nach Christes Geburt dreitzenhundert Jare, und dornach in dem acht und neuntzigistem Jare, an dem Obristen-Tage, unserer Reiche des Behemischen in dem fünff und dreyßigisten und des Romischen in dem zwey und zweintzigsten Jaren.

Per Dominum Fridericum, Comitem de Otingen, & Borzilb de Swynard.

Franciscus, Canonicus Pragensis.

in dorso

R. Petrus de Wischow.

(L. S. appens.)

XIX.

Königs Ruperti Privilegium, daß die Stadt Dünckelsbühl alle schädliche Leute wohl fahen und bestraffen möge, auch daß die Bürger daselbst nirgend zu den Rechten stehen sollen, als alleine in der Stadt, de Anno 1398.

WIr Ruprecht von GOts Gnaden, Romischer Künig, zu allen Zyten Merer des Richs, bekennen und dun kunt offenlichen mit dissem Briefe, allen den, die yn sehen oder horen lesen, daz wir angesehen haben die getruwe nützliche Dinste, die der Burgermeister, Rad und

Burgere gemeinlich der Stadt zu Dinckelspohel, unser und des Richs besunder und lieben Getruwen, uns und dem Riche vil und dicke nutzlichen getan haben, und in künfftigen Zyten dun sollen und mögen, darumb haben wir yn und ir Stad mit gutem Willen, wolbedachtem Mute, Römischer Küniglicher Machte Vollenkomenheid, mit Rate unser und des Richs Fürsten, Lieben und Getruwen die besunder Gnade, Friheit und Recht gegeben, erleübet und getan, erleüben und dun yn auch die mit rechter Wissen, und mit Crafft dys Brieffes, daz sie alle schedliche Lüte, in welchem Lande die sint, uff dem Lande, da nit gesworen Halß-Gerichte sind, wol sahen, und die Unengeltnüsse anderer Gerichte in irre Stad Dinckelspohel fören, und auch die, welche des Ziges selber bekennen, ane Urteil nach Erkantnisse des merern Teiles des Rats zu Dinkelspohel straffen oder über sie richten und orteilen, also sie dan uff ir Eyde sprechend, daz der oder die umb soliche Mißetad billiche leiden sollen, welcher aber des Ziges selber nicht bekennet, den oder dieselbe mag der Anclager salb siebende unversprochener Lüte mit dem Rechte wol überwinden, ez were dann, daz die Getat also frische und uffenbar, oder küntlich und gegenwürthig were, so mag der Clager die Uberwindunge dun salb dritte unversprochener Lüte, und wollen auch von suntern unsern Gnaden, daz die egenant Burger und Stad zu Dinkelspohel von solicher Sache wegen unbekümert, und des von allermenglich unongolten sin und beliben sollen, wer aber, daz yemand dawider dete, setzen und erkennen wir, daz der oder dieselben in derselben Pene stan sollen, darzu dun wir yn die Gnade, wers, daz yemand der gemeinen Stad zu Dinkelspohel mit dem Rechten zusprechen wurde, daz dann ein jeglicher ir Burgermeister und zwene irs Rats sie allewege, an allen Steten und zu allente Dingen und Dagen, als dick yn des Noyt geschicht, umb ein yeclich Sache zu dem Rechten wol vertreten und veroint werden mogen, und den Rechten an aller stad gentzlich gnug dun, ob es yn anders mit dem Rechten erkant würde. Würde aber zum Rechten erkant, daz der ganze Rat die Stad vertreten solte, so sal man die Recht-Dage bescheiden zu yn in die Stadt, daz Recht darynn zu tun, und sollen die, die daz Recht nomen wollen, Friede und Gleite haben zu demselben Tage, und wider von dannen ungeverlichen, sunder so begnaden und fryen wir sie für soliche unbilliche Gewonheid, die in bißher angemütet sind, welche ir Bürger in den Margten und Durfern umb sie gelegen, Recht begert hat, daz man den dhein Recht wolte widerfaren lassen, sie deten dann denselben Recht widerumb in denselben Gerichten also, daz wir setzen und auch wollen, daz die vorgenante Bürger zu Dinckelspohel nirgent zu dem Rechten sten sollen, dann alleine in yr Stad, als daz billich ist, und niemand deheines wider Rechten sollen gebunden sin, als davor geschriben stet, auch tun wir yn die Gnade, daz die Burgermeister und Rad zu Dinckelspohel einem yeclichen iren Burger umb alle Missetad wol strafen und bussen mogen, als sie daz dann uff ir Eide erkennen, daz er verschuldt habe, unschedelich, doch des Richs Ambtmann by yn an sinen Rechten, die er da hat, von des Richs wegen, nach Erkentnisse der Richter daselbes, und unongolten allermenglichs, und darumb so gebiethen wir allen und iglichen Fürsten, Geistlichen und Weltlichen, Graven, Fryen, Herren, Dienstlüden, Rittern, Knechten, Steten, Merckten, Dürffern, Amptlüden, und suhst allen anderen unsern und des Reichs Undertanen, in welchen Adel, Wirden oder Eren die sin, ernstlich und vesticlichen mit dissem Brieffe, daz nyemand oder jr deheiner die egenanten von Dinckelspohel oder ir Bürge wider disse fürgeschrieben unser Gnade und Friheid icht yrre oder beswere, oder sie dheines Weges daran leidigen oder beschweren, sunder sie daby getrewecklichen hanthaben, schützen und schirmen, und auch daby belieben lassen, als liebe yn sy, unser und des Richs swere Ungnade zu vermyden, wer aber, ob yemand als dürstig were und dawider dete, der sal darzu, als dicke der vorgeschriben Stücke und Artikel einer oder mer an yn überfaren würde, einer genanten Pene, mit Namen fünfftzig Marck lotiges Goldes, darumb vervallen sin, und die gliche Halbe in unser und des heiligen Richs Camer, daz ander halbe Teil den vorgenanten von Dinckelspohel oder iren Bürgern, den dann also überfaren were, ane Mynernisse gefallen solle: Wir nemen auch die vorgenante Bürger und Stadt zu Dinckelspohel, umb alle vergangene Sache und Geschichte in unser und des heiligen Reichs besunder Hulde und Gnade, und wollen auch sie und ir Stad by uns und dem heiligen Riche getruwelichen hanthaben, schützen und schirmen, als ir gnediger Herre. Mit Urkund dys Briefs, versiegelt mit unserm Küniglichen Majestad Ingesiegel: Geben zu Augspurg, uff den nechsten Dinstag nach unser Frawen Tag, als sie zu Hiemel fure, assumptio zu Latine, in dem Jare als man zalte nach Cristi Geburte virzehenhundert und ein Jare, unsers Richs in dem ersten Jare.

Ad Mandatum Domini Regis.
Nicolaus Buman.

in dorso
R. Bertholdus **Dürlach.**
(L.S. appens.)

XX.

XX.

Königs Ruperti Privilegium, daß der Stadt Dünckelsbühl Bürger vor kein Land- Hoff- oder ander Gerichte geladen werden sollen,
de Anno 1401.

Wir Ruprecht von GOts Gnaden, Römischer Künig, zu allen Zyten Merer des Richs, bekennen und tun kunt offenlich mit diesem Brieff allen den, die yn sehen oder hören lesen, daz wir angesehen haben getruwe und nutzliche Dienste, die der Burgermeister, Rat und Burger gemeinlich der Stat zu Dinckelspuhel uns und dem heiligen Rich offt nützlichen und wiliclichen getan haben, und in künfftigen Zyten wol tun mögen, umbe daz haben wir yn itzund mit gutem Willen, und wolbedachtem Synne und Mute, nach Rate unser und des Richs Fürsten und lieben Getrewen, von Römischer Küniglicher Machte Vollkomenheid solich Friheid und Gnade gegeben und getan, geben und tun yn auch die itzund mit rechtem Wißen und in Krafft dis Brieves, daz nymand, wer der sy, sie alle oder ir Stad gemeinlich, noch dhein ire Bürgere besunder, noch nymand, der der gmeynen Stad noch yren Bürgeren zu versprechen stad, es sin Lüte oder Güte, und sunder daz Spital zu Dinkelspuhel noch desselben Spitals Lüte und Güte, wo die denne gelegen sind, vor dheinerley Land-Gerichte oder sust Gerichte, wes die sind, oder wo die gelegen sind, oder auch vor unser und des Richs Hoff-Gericht laden, vortriben oder heischen solle, umb waz Sachen daz sy, ane allein vor yrem Amman in der Stat zu Dinckelspuhel, ez were dann, daz dem Clager Recht daselbst versagit oder wider Bescheidenheit geverlichen vertzogen würde. Und wer darüber zu yn besampt oder besunder oder zu den yren, die yn zu versprechen stan, als vorgeschriben stet, ichtes zu sprechen gewüne oder hat, der sol also Recht von yn suchen und nemen, als daselbst geurteilt wird, ane alle Wiederrede, und darumb so gebiten wir allen Fürsten, Geistlichen und Werntlichen, Graven, Herren, Dinstlüten, Rittern, Knechten, Stette, Merckte, Amptlüten, und allen andern unsern und des Richs Undertanen, daz nymand oder yr dheiner, in welchen Wirden, Adel oder Eren die sin, wider soliche unser Friheid und Gnade nicht komen oder tun sollen oder durstig sin zu tun, in dhein Wise, als lieb yn sy, unser und des Richs swere Ungnade zu vermeiden, wer aber, daz von ymand dawider icht beschen, so setzen, erkennen und wollen wir itzunt, daz alle soliche Ladunge, Gericht und auch Recht kein Krafft noch Macht haben süllen, und den egenanten Burger der Stat zu Dinckelspuhel besampt und besunder noch den yren, als vor geschriben stet, dehainen Schaden bringen sollen noch mögen, in dhain Wise, und soll dannoch ein iglicher Cleger ein genanten Pene, mit Namen fünffzig Marcke lötiges Goldes, als dicke daz überfaren worde, darumb veruallen sin, die halb in unser und des heiligen Richs Kammer und der ander halb Teile den egenanten von Dinckelspul und den yren, den also überfaren wer, ane Mynnernuß geuallen sal. Mit Urkunde dis Brieffes, versigelt mit unserm Königlichen Majestat Ingesigel. Geben zu Augspurg uff den Dinstag nechst nach unser Frawen-Tag, als sie zu Himel fure, Assumptio zu Latin, in dem Jahre da man zalt nach Cristi Geburte vierzehenhundert und ein Jare, unsers Richs in dem ersten Jare.

Ad Mandatum Domini Regis.
Nicolaus Buman.

in dorso
R. Bertholdus **Dürlach.**
(L.S. appens.)

XXI.

Königs Ruperti Confirmation der Stadt Dünckelsbühl Privilegien,
de Anno 1401.

Wir Ruprecht von GOtes Gnaden, Römischer Kunig, zu allen Zyten Merer des Rychs, bekennen und tun kunt offenlich mit disem Brieffe, allen den, die in sehen oder hören lesen, daß wir den Burgermaistern, Rath und Burgern gemeinlich der Stat zu Dinkelspuhel, unsern und des Rychs lieben Getruwen bestettigt, bevestnet und vernuwet haben, bestettigen, bevestnen und vernuwen als ein Römischer Kunig mit wolbedachtem Mute, rechter Wißen, und Krafft dieß Briefs alle ire Rechte, Fryhait, gute Gewonhait, Hantvesten und Brieffe, die si von seeliger Gedechtnus dem Allerdurchlüchtigsten Fürsten, etwan Herrn Karln, Römischen Kayßer und Kunig zu Behem, und von andern deßelben Kayßers Karles Vorfaren an dem Rych, Romischen Kaißer und Kungen herbracht und erworben hant, vnd mainen und wollen sie by solchen iren Rechten, Fryheiten, guten Gewonhaiten, Hantvesten und Briefen gnediclich behalten und belieben lassen, on allerley Hindernusse. Urkund diß

Briefs, versiegelt mit unser Kunglichen Majestat Insigel: Geben zu Augspurg, uf unser Frauen-Abend, als si zu Himmel fure, Assumtio

(L.S. appens)

zu Latine, in dem Jar als man zalt nach Cristi Gepurt viertzehenhundert und ain Jare, unsers Richs in dem ersten Jare.

Ad Mandatum Domini Regis.
Nicolaus Buman.

XXII.

Königs Sigismundi Confirmatio Privilegiorum der Stadt Dünckelsbühl, de Anno 1413.

WIr Siegmund von GOttes Gnaden, Römischer Kunig, zu allen Zyten Merer des Rychs, und zu Hungarn, Dalmacien und Croacien ꝛc. Kung, bekennen und tun kund offenbar mit diesem Brieffe allen den, die in sehen oder hören lesen, wann vor uns komen ist der Burgermeister, Rate und Burger gemeinlich der Stat Dinckelspuhel, unser und des Rychs lieben Getrewe, erber und mechtige Pottschafft, und uns diemüticlich gebetten hat, daß wir denselben Burgermeistern, Raten und Burgeren der Stat zu Dinkelspuhel, alle und yeglich ir Gnad, Fryhait, Recht, gute Gewonhait, Brief, Privilegia und Hantvesten, die sy von Romischen Kayserrn und Kunigen unsern Vorfarn an dem Rych erworben und herbracht haben, zu bestetigen gnediclich geruhten, des haben wir angesehen solich ir demütig Gebette, und auch ir stet, willig und getrewe Dinste, die sy und ir Vordern unsern Vorfarn an dem Rych allzyt unverdrossenlichen und getruwlichen getan haben, und uns und dem Rych fürbas tun sollen und mügen, in künfftigen Zyten, und haben darumb mit wolbedachtem Mute, gutem Rate, unser Fürsten, Graven, Edlen und Getruwen, und rechter Wißen den vorgenanten Burgermeistern, Räten und Bürger der Stat zu Dinckelspuhel iren Nachkommen, und derselben Stat alle und yeglich ir vorgenant Gnad, Fryhait, Recht, gute Gewonhait, Privilegia, Briefe und Handvesten wie die von Wort zu Wort lutten, oder begriffen sind, die sie von den vorgenannten unsern Vorfarn, Romischen Kaissern und Kungen redlich erworben und hergebracht haben, gnediclich bestettigt, vernuwet und bevestnet, bestettigen, vernuwen und bevestnen in die auch in Krafft dies Briefs, und Romischer Kuniglicher Macht Volkomenhait, und mainen und wollen sie auch daby gnediclich hanthaben, schirmen und belyben lassen, als ir gnediger Herr, und gebieten auch darumb allen und yeglichen Fürsten, Gaistlichen und Weltlichen, Grafen, Fryen, Rittern, Knechten, Land-Richtern, Richtern, Vögten, Amptlüten, Burgermaistern, Raten und Burgern, aller und yeglich Stet, Merckt und Dörffer, und sunst allen andern unsern und des Rychs Untertan und Getruwen, ernstlich und vesticlich mit disem Briefe, daß sie die vorgenant von Dinkelspuhel an den vorgenannten iren Gnaden, Fryhaiten, Rechten, Briefen, Privilegien, Hantvesten und guten Gewonheiten nicht hindern oder irren, in dhein Wise, sonder sy daby geruwlich belyben lassen, als lieb jn sy, unser und des Rychs sivere Ungnad zu vermiden. Mit Urkunt diz Briefs, versigelt mit unser Kunglicher Majestat Insiegel: Geben zu Berentzen, nach Cristi Gepurt viertzehen hundert Jare, und darnach in dem dryzehenden, des nechsten Mittwochen vor Sant Gallen Tag, unser Rych des Hungerischen ꝛc. in dem sieben und zwantzigisten, und des Römischen in dem vierten Jaren.

(L.S. appens.)

Ad Mandatum Domini Regis.
Michael de Priest.

XXIII.

Käysers Sigismundi nochmahlige Confirmation der Stadt Dünckelsbühl Privilegien, de Anno 1433.

WIr Sigmund von GOts Gnaden, Römischer Kaißer, zu allen Zeiten Merer des Reichs, und zu Hungern zu Beheim, Dalmacien, Croacien ꝛc. König, bekennen und tun kunt offenbar mit disem Brieff allen den, die in sehen oder hören lesen, daß vor uns komen ist, des Burgermeisters und Rats und Burgere gemainlich der Stat zu Dinkelspühel unsere und des Reichs lieben Getrewen mechtige und erbare Bottschafft, und hat uns demüticlich gebetten, daß wir als ein Romischer Keißer denselben Burgermeister, Rat, Burgern und Stat Dinkelspuhel, und allen iren Nachkommen, alle und yecliche ire Genad, Freyhait, Recht, Hantveste, Brieffe und Privilegia, die in gegeben sind von Römischen Kaißern und Königen unsern Vorfarn an dem Rych, und von uns, zu vernewen, zu confirmiren und zu bestettigen, gnediclich geruhten,

ruhten, das haben wir angesehen suliche demütige und redlich Bete, und auch getrewe und anneme Dinst, die die vorgenanten von Dinkelspühel ire Vordern unsern egenanten Vorfarn, uns und dem Ryche offte und dicke willichlich und unverdroßenlich getan haben, und fürbas tun sullen und mögen in künfftigen Zeiten, und haben darumb mit wolbedachtem Mute, gutem Rath und rechter Wißen in und der ytgenannten Stat Dinkelspühel und allen iren Nachkomen alle und yeglich Genad, Freyhait, Recht, Brieffe, Privilegia und Hantveste, die in von den egenanten unsern Vorfaren Romischen Kaißern und Königen, und von uns gegeben sind, und auch darzu ire alt Herkommen und gut Gewonhait, die si redlich herbracht haben, in allen iren Stükhen, Puncten, Artickeln und Begriffungen, wie dann die lutend und begriffen sind, genediclich vernewet, confirmiret und bestettiget, vernewen, confirmiren und bestettigen jn die von Römischer Keiserlicher Macht Volkomenhait, in Crafft diz Briefs, und mainen, setzen und wollen, daß si fürbas mer alle kräfftig und mechtig seyen, und daß sy auch daby bliben, und der an allen Enden gebrauchen und genüssen sollen und mögen, gleicher Weise, als sy von Worte zu Worte hierinne in disem Brieve begriffen und geschrieben wären, von allermenniglich ungehindert, die wir auch daby hanthaben, schüzzen, schirmen und blieben lassen wollen, als irer gnediger Herre. Und wir gebieten darumb allen und iclichen Fürsten, Gaistlichen und Weltlichen, Graven, Freyen, Herren, Rittern, Knechten, Lant-Vögten, Land-Richtern, Richtern, Vogten, Amblüten, Burgermaistern, Räten und Gemainden aller und iclicher Stette, Märckte, Dörffere und Gepiete, und sust allen andern unsern und des Reichs Untertanen und Getrewen, ernstlich und vesticlich mit disem Brieff, daß sy die vorgenannte Burgermaister, Rate, Burgere und Stat zu Dinckelspühel und ire Nachkomen, an solichen vorgenannten iren Gnaden, Freyheiten, Rechten, Briefen, Privilegien, Hantvesten und guten Gewonheiten fürbas mer nit hindern oder irren sollen, in dhein Weiß, sonder sy daby von unser und des Reichs wegen handhaben, schützen und schirmen, und getrewlich blieben lassen, als lieb jn unsere Hulde seye, und als sy unsere und des Reichs sivere Ungnade vermeiden wollen. Mit Urkunt diz Briefs, versiegelt mit unser Keiserlich Majestat Insiegel: Geben zu Rome, nach Cristis Gepurt viertzehenhundert Jare, und darnach in dem drei und dreißigisten Jare, an Sant Laurentzen Tag des heiligen Mertirers, unser Reiche des Hungerischen ꝛc. im sieben und viertzigisten, des Römischen im drey und zwanzigisten, des Bohemischen im viertzehenden, und des Keisertumbs im ersten Jare.

(L.S. appens.)

Ad Mandatum Dn. Imperatoris.
Caspar Schlick, Sacræ Majestatis Cancellarius.

XXIV.

Käysers Sigismundi Privilegium, daß weder der Stadt Dünckelsbühl Bürger, noch ihres Spitals Leute, für kein fremd Gericht gezogen werden sollen, de Anno 1435.

WIr Sigmund von GOtes Genaden, Romischer Keyßer, zu allen Ziten Merer des Reichs, und zu Hungern, zu Behem, Dalmacien, Croacien ꝛc. Künig, bekennen und tun kunt offenbar mit disem Brieff allen den, die in sehen oder hören lesen, daß wir haben angesehen, und gütlich betracht solich anneme, willige und getrue Dienste, die uns und dem Riche die Burgermeister, Rate, und Bürgere der Stat zu Dinkelspuhel, unsere und des Richs lieben Getruen, getan haben, teglichs tun, und hinfür zu tun willig und bereit sind, und haben in darumb mit wohlbedachtem Mute, gutem Rate, und rechter Wissen, dise besundere Genade getan und Freyheit gegeben, tun und geben in die von Römischer Kayserlicher Macht Volkomenheit in Krafft dis Briefs also daß nyemands, in was Wirden und Wesen der sey, fürbas mer dieselben Burgermeister, Rate, und Burgere gemeynlich der Stat zu Dinkelspuhel ire und auch ires Spittals Lüte und Güter, und ire Nachkomen für keyn frembd Gericht, Hoff-Gericht, Land-Gericht, oder ander Gerichte, es sey umb Schuld, oder Zuspruche, und Sachen, nicht fürheischen, laden, oder ziehen, und auch keyn Urteil, Recht oder Acht über sy sprechen sollen noch mögen, sunder wer zu in zu sprechen oder Forderung hat oder gewinnet, der sol Recht von in nemen, vor irem Rate und Gerichte zu Dinkelspuhel, daselbst man eynem ieglichen Kleger eyn unverzogen Recht sol widerfaren und gen lassen und nyndert anderswo, es were dann, daß dem Kleger, oder Klegerin das Recht verzogen, und versagt würde, damit er Rechtlos bleibe, und das küntlichen machte, so mag er sich beruffen, und sein Recht anderswo suchen an den Enden und Steten, da er das billich tun soll, und dem nachgeen, als recht ist, und wir gebieten darumb

umb allen Geistlichen und Werentlichen, Fürsten, Graven, Freyen, Herren, Rittern, Knechten, Hoffrichtern, Landrichtern, Richtern, Gerichten, Urteilsprechern, Steten, Merckten, Dörffern und allen andern unsern und des Richs Untertanen und Getruen, die Gericht haben, von Römischer Kayserlicher Macht ernstlich und vesticlich mit disem Brieve, daß sy die vorgenanten Bürgermeister, Rate und Burgere zu Dinkelspuhel, ire und ires Spittals Lüt und Gütere, und ir Nachkomen, an disen unsern Genaden und Fryheiten nicht hindern oder irren, noch sy darüber fürbasser bekümern, sunder sy der gerulichen gebrauchen und genieſſen, und daby bliben lassen, als lieb jn sey, unsere und des Richs swere Ungenad zu vermeyden. Mit Urkund dis Briefs, versigelt mit unser Keyserlichen Majestat Jnsigel. Geben zu Preßpurg, nach Cristi Gebürde vierzehenhundert Jare, und darnach im fünff und drißigisten Jare, am nechsten Suntag nach des heyligen Crewtz Tag Invencionis, unser Riche des Hungrischen ꝛc. im neun und viertzigisten, des Römischen im fünff und zweintzigisten, des Behemischen im fünffzehenden, und des Keysertums im andern Jaren.

(L.S.)
appenſ.

Ad Mandatum Dn. Imperatoris.
Caſpar Sligk, Miles Cancell.

in dorſo
Rta. Marquardus Briſacher.

XXV.

Käysers Sigismundi Privilegium, **daß die Stadt Dünckelsbühl die Beschädiger der Lande und Reichs-Strassen fahen, und selbige bestraffen möge,**
de Anno 1435.

WIr Sigmund von GOttes Gnaden, Römischer Kaiser, zu allen Ziten Merer des Reichs, und zu Hungern, zu Behem, Dalmacien, Croacien ꝛc. Künig, bekennen und tun kunt offenbar mit disem Brieff allen den, die in sehen oder hören lesen. Wiewol unser Keiserlich Gemüte altzeit geneigt ist, des heiligen Reichs Nutz und Fromen gemeinlich fürzuwenden. Yedoch so sein wir von unser Keiserl. Wirdikeit dortzu uns der Allmechtig Gott gerufft und erhohet hat, sunderlich und mer pflichtig, unsern und des Reichs Landen und Straßen, Frid zu machen und zu bestellen, und die nach unserm Vermögen zu beschirmen und vor schedlichen Lüten zu behüten, und wann wir nu vernomen haben, wie umb unsere und des Reichs Stat Dinkelspuhel, von Unfrids wegen vil Unfügs, teglicher Rouberey und ander Beschedigung den Lüten beschehen, das uns nit zu übersehen noch zu liden ist, dorumb mit wolbedachtem Mut, gutem Rat und rechter Wißen, so haben wir unsern und des Reichs lieben Getruen, den Burgermeister, Rat und Burgern der Statt Dinkelspuhel und iren Nachkomen, angesehen des Reichs Straß Notdurfft, dise besunder Gewalt und Macht gegeben, geben in die von Römischer Keiserlicher Macht in Crafft diß Briefs, also daß dieselben Burgermeister, Rat und Burger obgenant, die ytzund sind, oder hinfur sein werden, von unsern und des Reichs, und auch von ir wegen, hinfur zu allen Ziten, in allen Landen, Gerichten, Herrschafften und Gepieten uff alle Rouber, Ubelteter, Betrüber des Frids, und Beschediger der Lande uñ Reychs-Straßen, welche des Getzigs bekentlich weren, oder an warer Tat befunden würden, zu halten, die fahen, und gefangen in ir Statt füren, durch alle Lant-Gericht, Herrschafft, wie und wo sy damit zu komen, doch ußgenomen Stett, Merckt und gemürte Gesloßer, die ir aigen Halß-Gericht haben, dadurch sollen sy die nit füren, sunder ussen umb dieselben Stett, Merckt und gemürte Sloſſer, von allermeniclich ungeyrt und ungehindert. Und wanne sy die in ir Statt also brengen, so mügen sy über solich obgenant Ubelteter richten nach irer Statt Rechten und Gewonheit. Wer auch yemands, der den vorgenanten Burgern an den obgemelten Sachen eynich Hinderniß oder Jrrung tete, wie sich das machete, es were an iren Leiben oder Gütern, der sol dorynne auch wider uns und das Reich getan und gefrevelt haben, und in unser und des Reichs swere Ungnad verfallen sein. Mit Urkund diß Briefs, versigelt mit unser Keiserlichen Majestat Jnsiegel: Geben zu Preſpurg, nach Christs Gepurd vierzehenhundert Jar, und dornach im fünff und drißigisten Jare, am nechsten Suntag nach des heiligen Crewts-Tag Invencionis, unser Reiche des Hungrischen ꝛc. im newn und viertzigisten, des Romischen im fünff und zweintzigisten, des Behemischen im fünfzehenden, und des Keysertumbs im andern Jaren.

(L.S.)
appenſ.

Ad Mandatum Domini Imperatoris.
Caſpar Sligk, Miles Cancel.

in dorſo
Rta. Marquardus Briſacher.

XXVI.

XXVI.

Käysers Sigismundi Privilegium, **daß kein Bürger zu Dünckelsbühl vor fremde Gerichte gezogen werden, auch wer zu gemeiner Stadt zu sprechen, vor einem Rathe derer Reichs-Städe einer, zu Nördlingen, Rotenburg auf der Tauber, oder zu Schwäbischen Halle, Recht von ihr nehmen solle,**
de Anno 1435.

WIr Sigmund von GOtes Gnaden, Römischer Keyßer, zu allen Zeiten Merer des Reichs, und zu Hungern, zu Behem, Dalmacien, Croatien ꝛc. Künig, bekennen und tun kunt offenbar, mit disem Brieff allen den, die in sehen oder hören lesen daß wir haben angesehen und gütlich betracht solich anneme, willige und getrue Dienst, die uns und dem Reich die Burgermeister, Rate und Burger der Stat zu Dinckelspuhel, unsere und des Reichs lieben Getruen getan haben, teglichs tun und hinfür zu tun willig und bereit sind, und haben in darumb mit wolbedachtem Mute, gutem Rate, und rechter Wissen, dise besunder Gnad getan und Freyheit gegeben. Tun und geben in die von Romischer Keyserlicher Macht Volkomenheit, in Crafft diß Briefs, also daß nyemands, in was Wirden und Wesen der sey, der zu denselben Burgermeister, Rat, Bürgern und gemeiner Statt zu Dinkelspuhel zu sprechen hat, sy fürbaß mer für kein frömd Gerichte, Hoff-Gericht, Land-Gericht, oder ander Gericht, umb was Zuspruche und Sachen das seye, nit fürheische, lade oder ziehe, und auch kein Urtail, Acht oder Recht über sy sprechen solle noch möge, sunder wer also zu gemeiner Statt zu sprechen, oder Fordrung hat oder gewinnet, der sol Recht von in gemeinlich nemen, vor einem Rate unser und des Reichs Stetten, einer zu Nördlingen, zu Rotenburg uff der Tawber, oder zu Schwebischen Halle, oder aber vor dreyen, fünffen, oder siben der ytz genanten dreyer Stett Reten, wo im das gefellig ist, und nyndert anders wo, daselbst man eynen yglichen Kleger ein unvertzogen Recht sol widerfaren und gen lassen, es wer dann, daß dem Clager Recht versagt wurde, domit er rechtlos blibe, und das küntlichen machte, so mag er sich beruffen, und sin Recht anders wo suchen, an den Enden und Steten, do er das billich tun sol, und dem nachgeen, als recht ist. Und wir gebieten darumb allen und yglichen Fürsten, Geistlichen und Werntlichen, Graven, Fryen, Herren, Rittern, Knechten, Hoff-Richtern, Land-Richtern, Richtern, Gerichten, Urteilsprechern, Stetten, Merckten, Dorffern, und allen andern unsern und des Reichs Lieben und Getreuen, die Gericht haben, von Romischer Keyserlichen Macht ernstlich und vesticlich mit disem Brief, daß sy die vorgenent Burgermeister, Rat und Burgere zu Dinkelsbuhel, und ire Nachkomen an disen unsern Gnaden und Freyheiten nicht hindern noch irren, noch sy dorüber fürbasser bekümern, sunder sy der gerulich gebrauchen und genüssen, und dabey bleiben lassen, als lieb jn sey, unser und des Reichs swere Ungnade zu vermeyden. Mit Urkund diß Briefs, versigelt mit unser Keyserlichen Majestat Jnsigel. Geben zu Preßburg in Ungern, nach Crists Geburt viertzehenhundert Jar, und dornach in dem fünff und dreyßigisten Jare, am Suntag nach des heiligen Creutz Tag Invencionis, unser Riche des Hungrischen im newn und fiertzigisten, des Romischen im fünff und zweintzigisten, des Behemischen im xv. und des Keysertumbs im andern Jaren.

(L.S.)
appenſ.

Ad Mandatum Domini Imperatoris
Caſpar Sligk, Miles Cancel.

in dorſo
Rta. Marquardus Briſacher.

XXVII.

Königs Alberti II. Diploma, **worinn er der Stadt Dünckelsbühl** Privilegia **erneuert und bestätiget,** de Anno 1438.

WIr Albrecht von GOttes Genaden, Römischer Kung, zu allen Zyten Merer des Rychs, und zu Hungern, zu Behem, Dalmacien, Croatien ꝛc. Kung, und Hertzog zu Oesterreich, bekennen und tun kundt offenbar mit disem Briefe allen den, die in sehen oder hören lesen, daß für uns komen ist, des Burgermaisters, Rats und Bürger gemainlich der Stat Dinkelspuhel, unser und des Rychs liben Getrüwen, mechtige und erbere Bottschafft, und hat demüticlich gebetten, daß wir als ein Romischer Kung, denselben Burgermeister Rat und Burger der Stat Dinkelspuhel und allen iren Nachkomen alle und yeglich ir Gnad, Fryhait, Rechte, Hantvesten, Briefe, Privilegia und Pfandschafft die sie haben und in gegeben sind von Romischen Kayserrn und Kungen, unsern Vorfaren an dem Rych, und ouch andern Fürsten und Herren, zu vernewen, zu confirmiren und von newen zu bestettigen genediclich geruchten, deß haben wir ange-

angesehen soliche demütige und redlich Bete und ouch getruwe und annem Dinst, die die vorgenant von Dinkelspuhl und ir Vordern unsern egenannten Vorfarn, uns und dem Rych offt und dickh williclich und unverdroßenlich getan haben, teglich tun und fürbas tun sullen und mügen in künfftigen Zyten, und haben darumb mit wolbedachtem Mute, gutenRat uñ rechter Wissen, unser Fürsten, Graven, Edeln und Getruwen in und der ytzt genanten Stadt Dinckelspuhel und allen iren Nachkomen alle und yeglich ir Gnad, Fryhait, Recht, Brieffe, Privilegia, Hantvesten und Pfantschafften, die in von den egenanten unser Vorfarn, Rom. Kaisern und Kungen und ouch andern Fürsten und Hn. gegeben sind, und dartzu ir alt Herkomen und gute Gewonhait, die sie redlich herbracht haben, in allen iren Puncten, Stükhen, Artigkelen, Maynungen und Begryffungen, wie denn die von Wort zu Wort luten oder begriffen sind, gnediclich vernuwet, confirmirt und von nuwes bestettiget, vernuwen, confirmiren und bestettigen, in die von nuwes von Romischer Kungklichen Macht Volkomenhait in Krafft dis Brieffs, und mainen setzen und wollen, von derselben Kungklicher Macht, daß sie fürbas mer alle krefftig und mechtig sin, und daß si auch daby belyben, und der an allen Enden und Stetten gebruchen und genüssen sullen und mügen, glicher Wysse, als ob sie von Wort zu Wort in disem Brief begriffen und geschriben weren, von allermenglich ungehindert, die wir ouch daby hanthaben, schützen, schirmen und belyben lassen wollen, als jr gnediger Herr. Und wir gebitten darumb allen und yeglichen Fürsten, Gaistlichen und Weltlichen, Graven, Fryen, Rittern, Knechten, Land-Vögten, Land-Richtern, Richtern, Ambtlütten, Burgermaistern, Raten und Gemainden aller und yeglicher Stett, Marckt, Dörffer und Gebiete, und sunst allen andern unsern und des Rychs Untertanen und Getruwen, ernstlich und vesticlich mit disem Brieffe, daß sie die vorgenante von Dinkelspühel und jr Nachkommen an solchen vorgenanten iren Gnaden, Fryhaiten, Rechten, Briefen, Privilegien, Hantvesten, Pfandschafften, guten Gewonhaiten und alten Herkommen fürbas mer nicht hindern oder irren sollen, in dhain Wysse, sunder si daby von unsern und des hailigen Rychs wegen hanthaben, schützen, schirmen, und geruwlich belyben lassen, als lieb jn sy, unser und des Rychs swere Ungnade zu vermyden, und by Verliesung solicher Penen in jren Privilegien und Brieffen begriffen, die ain yeglicher, als offt er dawider tet, und si der nicht geruwlich gebrouchen und genüssen liese, verlaß sein sol, halb in unser Kunigklich Cammer, und das ander halb Tail den offtgenanten Burgermaister, Rate und Stat zu Dinckelspubel unleßlich zu betzalen. Mit Urkunt ditz Briefs, versiegelt mit unserm Kunigklichem anhangendem Jnsiegel. Geben zu Prage, nach Cristis Geburt viertzehenhundert, und darnach in dem acht und dreißigisten Jare, am nechsten Dinstag vor Sant Dionysius Tag, unser Ryche in dem ersten Jare.

(L.S. appens.)

Ad Mandatum Domini Regis.

Hermannus **Hecht.**

XXIIX.

Königs Friderici III. Confirmatio Privilegiorum **der Stadt Dünckelsbühl,** de Anno 1440.

WJr Fridrich von GOttes Gnaden, Römischer Kung, zu allen Zytten Merer des Rychs, Hertzog zu Oesterreich, zu Steier, zu Kernden und zu Krain, Grave zu Tyrol ꝛc. bekennen und thun kunt offenbar mit disem Brieffe, allen den, die in sehen oder hören lesen, daß für uns komen ist, des Burgermaisters, Rates und Burger gemainlich der Stat zu Dinkelspuhel, unser und des Rychs lieben getruwen mechtige und erbere Bottschafft, und hat uns demüticlich gebetten, daß wir als ain Romischer Kung denselben Burgermaister, Rate und Burger der Stat Dinkelspuhel und allen iren Nachkomen, alle und yeglich ir Gnad, Fryhait, Recht, Hantvesten, Brieff und Privilegia, die sie haben und in gegeben sind von Romischen Kayserrn und Kungen, unsern Vorfarn an dem Ryche, und auch andern Fürsten und Herren, zu vernewen, zu confirmiren und von newes zu bestetigen genediclich geruchten, deß haben wir angesehen solche diemütige und redlich Bette, und ouch getruwe und anäme Dinste, die die vorgenanten von Dinkelspuhel und ir Vordern unsern egenanten Vorfarn, uns und dem Rych offt und dick williclich und unverdrossenlich getan haben, teglich tun und fürbas tun sullen und mügen, in künfftigen Zytten, und haben darumb mit wolbedachtem Mute, guttem Rate, und rechter Wissen unser Fürsten, Graffen, Edelen und Getruwen, in und der ytzt genanten Stat Dinkelspuhel und allen irn Nachkomen alle und yeglich ir Gnad, Fryhait, Recht, Brieff, Privilegia und Hantvesten die in von den vorgenanten unsern Vorfahren Römischen Kaysern und Kungen, und auch anderen Fürsten und Herren gegeben sind, und dartzu ihr alt Herkomen und gutte Gewonhait, die sie redlich herbracht haben, in allen iren Puncten, Stücken,

cken, Artigkelen, Mainungen und Begryffungen, wie dann die von Wort zu Wort lutend oder begriffen sind, gnediclich vernuwet und confirmiret und von nuwes bestettiget, vernuwen, confirmiren und bestettigen in die von nuwes von Romischer Kungklicher Macht Volkomenhait in Crafft dis Brieffs, und mainen, setzen und wollen von derselben Kungklicher Macht, daß die fürbas mer alle krefftig und mechtig sin, und daß si auch daby belyben, und der an allen Enden und Stetten gebruchen und genüeßen sullen und mögen, glicher Wyße als ob die von Wort zu Wort in disem Brieff begriffen und geschrieben weren, von allermengelich ungehindert die wir auch daby hanthaben, schuzzen, schirmen und belyeben lassen wöllen, als ir gnediger Herr, und wir gebietten darumb allen und yeglichen Fürsten, Geistlichen und Weltlichen, Graven, Fryen, Rittern, Knechten, Landvögten Landrichtern, Richtern, Amptlütten, Burgermaistern, Rätten und Gemainden, aller und yeglicher Stätt, Merckt, Dörffer, und Gebiette, und sunst allen andern unsern und des Reichs Untertanen, und Getruwen, ernstlich und vesticlich mit disem Brieffe, daß sy die vorgenanten von Dinkelspühel und ir Nachkomen, an solichen vorgenanten iren Gnaden, Fryhaitten, Rechten, Brieffen, Privilegien, Hantvesten, Güttern, Gewonhaiten und alten Herkomen, fürbas mer nicht hindern noch jrren sullen, in dhain Wyße, sunder sy daby von unsern und des hailligen Rychs wegen hanthaben, schützen, schirmen, und gerulich belyben lassen, als lieb in sy, unser und des Rychs swere Ungnad zu vermyden, und by Verliesung solicher Penen, in iren Privilegien und Brieffen begriffen, die ain yeglicher, als offt er dawider iete, und sie der nicht gerulich gebrauchen und geniessen liesse, verfallen sin solle, halb in unser Kunglich Camer, und das ander halb Tail den offtgenanten Burgermaister, Rate und Stat zu Dinkelspuhel unleßlich zu betzaln. Mit Urkund ditz Brieffs versigelt mit unsern Kunglichen anhangenden Jnsigel. Geben zu der Nuwenstat, nach Cristis Geburt viertzehenhundert Jare, und darnach im viertzigisten Jare, an dem nechsten Suntag vor unser lieben Frawen-Tag Nativitatis, unsers Rychs in dem ersten Jare.

(L.S. appens.)

Ad Mandatum Domini Regis.

Hermannus **Hecht.**

XXIX.

Königs Friderici III. Diploma, **worinn er der Stadt Dünckelsbühl** Privilegia **nochmals** confirmiret **und von neuen bestätiget,** de Anno 1442.

WJr Fridrich von GOttes Gnaden, Romischer Kung, zu allen Zytten Merer des Rychs, Hertzog zu Oesterreich, zu Steir, zu Kernden und zu Krain, Grave zu Tirol ꝛc. bekennen und tun kund offennbar mit disem Briefe allen den, die in sehen oder hören lesen, daß für uns komen ist, des Burgermaisters, Rats und Burger gemainlich der Stat zu Dinkelspuhel, unser und des Rychs swere Ungnad zu vermyden, und by Verliesung solicher Penen, in iren Privilegien und Brieffen begriffen, die ain yeglicher, als offt er dawider iete, und sie der nicht gerulich gebrauchen und geniessen liesse, verfallen sin solle, halb in unser Kunglich Camer, und das ander halb Tail den offtgenanten Burgermaister, Rate und Stat zu Dinkelspuhel unleßlich zu betzaln. Mit Urkund ditz Briefs versigelt mit unsern Kunglichen anhangenden Jnsigel. Geben zu der Nuwenstat, nach Cristis Geburt viertzehenhundert Jare, und darnach im viertzigisten Jare, an dem nechsten Suntag vor unser lieben Frawen-Tag Nativitatis, unsers Rychs in dem ersten Jare.

(L.S. appens.)

Ad Mandatum Domini Regis.

Hermannus **Hecht.**

XXIX.

Königs Friderici III. Diploma, **worinn er der Stadt Dünckelsbühl** Privilegia **nochmals** confirmiret **und von neuen bestätiget,** de Anno 1442.

WJr Fridrich von GOttes Gnaden, Romischer Kung, zu allen Zytten Merer des Rychs, Hertzog zu Oesterreich, zu Steir, zu Kernden und zu Krain, Grave zu Tirol ꝛc. bekennen und tun kund offennbar mit disem Briefe allen den, die in sehen oder hören lesen, daß für uns komen ist, des Burgermaisters, Rats und Burger gemainlich der Stat zu Dinkelspuhel, unser und des Rychs lieben Getruwen, mechtige und erber Bottschafft, und hat uns demuticlich gebetten, daß wir als ain Romischer Kung, denselben Burgermaistern, Rate und Bürgern der Stat zu Dinckelspuhel und allen iren Nachkomen alle und yegliche ire Gnad, Fryhait, Recht, Hanttvesten, Brieff, Privilegia, die si haben, und in geben sind, von Romischen Kaisern und Kungen unsern Vorfarn an dem Rych, und auch andern Fürsten und Herren zu vernewen, zu confirmiren und von newes zu bestettigen gnediclich geruchten, des haben wir angesehen solich diemütige redlich Bete, und auch getruw und annäm Dienste die die vorgenanten von Dinckelspuhel und jr Vordern unsern egenanten Vorfarn, unß und dem Reych offt und dick williclich und unverdrossenlich getan haben, teglich thun und fürbas thun sullen und mügen, in künfftigen Zytten, und haben darumb mit wolbedachtem Mute, gutem Rate und rechtem Wissen, unser Fürsten, Grafen, Edelen und Getruwen, jne und der yetzgenanten Stat Dinckelspühel, und allen jren Nachkomen, alle und yegliche jr Gnad, Fryhait, Recht, Briefe, Privilegia und Hantvesten, die jn von den obgenanten unsern Vorfarn, Romischen Kaisern und Kungen, und ouch andern Fürsten und Herren gegeben sind, und dartzu jr alte Herkomen und gut Gewonhait, die sie redlich herbracht haben, in allen jren Puncten und Stucken, Artigkeln und Mainungen und Begryffungen, wie dann die von Wort zu Wort lutend oder begriffen sind, gnediclich vernuwet, confirmiret, und von nuwes bestetiget, vernuwen, bestetigen und confirmiren jn die von newes von Romischer Kunglicher Macht Vollenkomenhait, und Krafft dis Briefs und mainen, setzen und wollen von derselben Kungklicher Macht, daß die fürbas mer alle krefftig und machtig sin, und daß si ouch daby belyben, und der an allen Enden und Stetten gebruchen und genießen sullen und mugen, glicher Wyse, als ob si von Wort zu Wort in disem Brieff begriffen und geschrieben weren, von allermenglich ungehindert, die wir ouch daby hanthaben, schutzen, schirmen und belyben lassen wollen, als jr gne-

diger

diger Herre. Und wir gebietten darumb allen und yeglichen Fürsten, Gaistlichen und Weltlichen, Grauen, Fryen, Rittern, Knechten, Landt-Vögten, Landt-Richtern, Richtern, Amptlutten, Burgermaistern, Retten und Gemainden aller und yeglicher Stet, Merkt, Dörffer und Gebiete, und sunst allen andern unsern und des Rychs Untertanen und Getruwen ernstlich und vesticlich mit disem Briefe, daß sie die vorgenant von Dinckelspühel und jre Nachkomen an solchen vorgenanten jren Gnaden, Fryhaiten, Rechten, Briefen, Privilegien, Hanttvesten, guten Gewonhaiten und alten Herkomen fürbas mer nicht hindern noch irren sollen, in dhain Wyse, sunder si daby von unser und des hailigen Rychs wegen handhaben, schützen, schirmen, und geruwlich belyben lassen, alß lieb jn sy, unser und des Rychs swere Ungnad zu vermyden, und by Verliesung solcher Pene in jren Privilegien und Briefen begriffen, die ain yeglicher, als offt er dawider tete, und si der nicht geruwlich gebruchen und genießen liesse, verfallen sin sol, halb in unser Kunglich Camer, und das ander halb Tail den offtgenanten Burgermaisteren, Rate und der Stat Dinckelspühel unleßlich zu betzalen. Mit Urkund ditz Briefs, versigelt mit unser Kungklichen Majestat Jnsigel. Geben zu Franckfurt, nach Cristi Geburt viertzehenhundert Jar, und darnach in dem zway und viertzigisten Jarn, am nechsten Dinstag nach Sant Maria Magdalene Tag, unsers Rychß in dem drytten Jare.

(L.S. appens.)

Ad Mandatum Domini Regis.

Hermannus Hecht.

XXX.

Vidimus des Käyserlichen Hoff-Gerichts zu Rothweil, vor die Stadt Dünckelsbühl, über Königs Friderici III. zu Franckfurt aufgerichtete Reformation, darinn sonderlich angezeigt wird, wie es mit den Westphälischen Gerichten gehalten werden solle, de Anno 1451.

WJr Graf Johannes von Sulz, Hof-Richter, von des Allerdurchleuchtigisten Fürsten und Herrn, Herrn Friderichs, Römischen Königs, zu allen Zeiten Merer des Reichs, Herzogen zu Oesterreich, zu Steur, zu Kernten und zu Crain, Grafen zu Tirol ꝛc. unsers allergnedigsten Herrn Gewalt, an siner stat, auf seinem Hofe zu Rothweil, bekhennen offenlich, und thuen kunth mit disem Brieue, allen den, die jn ansehendt, lesendt oder hörent lesen, daß wir zu Gericht gesessen sind, auf dem Hofe zu Rothweil an der offen freien Kunigs-Straß, auf disen Tag, als der Brief geben ist, und ward vor uns im Gericht gezaigt und offentlich verlesen, ain ganzer redlicher, unverserter und unargkwöniger permentin Reformation-Brief, mit deß obgenannten unsers allergnedigsten Herrn, des Römischen Kunigs, Kunigklichen Majestat anhangendem Jnsigel besigelt, der stund und lautet von Wort zu Wort also:

Dieser Reformation-Brieff Königs Friderici III. ist schon oben bey der Stadt Biberach gedruckt, und also daselbst zu lesen.

Und da der vorgeschriben Königklich Reformation-Brieffe also vor uns im Gericht gelesen und verhört ward, fragten wir die Richtere und Urthailsprechere des Hof-Gerichts, die bey uns zum Rechten sassen, ob man den itzt pillich in des Hof-Gerichts Buch von Wort zu Wort registriren, und dann deß Herren, Edeln, Rittern, Knechten, Stetten und menigklichen, wer das begerte, glöplich Vidimus, mit des Hof-Gerichts zu Rothweil Jnsigel besigelt, geben solte, die hand nach unser Frage, mit gemainer gesammeter Urthail, als Recht ist, erthailt, daß man den in des Hof-Gerichts zu Rothweil Buch von Wort zu Wort registriren, und dann deß Herren, Edlen, Rittern, Knechten, Stetten und menigklichen, wer des begert, pillich und von Recht glöplich Vidimus geben solle, mit des Hof-Gerichts zu Rothweil Jnsigel besigelt, sich der zu geprauchen und zu behelffen, zu jr Notturfft, an allen Enden, da sy des notturfftig sind und werdent. Hierumb zu offem Urkhunde, ist diß Vidimus den Ersamen, wisen Burgermaister und Rath der Statt Dinckelspuhel, und den jren, als sy das begert hand, mit Urthail geben, und mit des Hof-Gerichts zu Rothweil anhangendem Jnsigel besigelt, am Donerstag nechst vor Sant Laurentien des hailigen Märtirers Tag, nach Christi Gepurt vierzehenhundert und ain und funfftzig Jar.

(L.S.) appens.

XXXI.

Käysers Friderici III. Erklärung vor die Städte Nürnberg, Dünckelsbühl, Windsheim und Weissenburg, über den von ihm, zu Förderung des Christlichen Zugs wider die Türcken, auch gemeinen Nutz des heiligen Reichs, zu Regenspurg gemachten Frieden, de Anno 1471.

WJr Fridrich von GOts Gnaden, Römischer Kaiser, zu allen Zeiten Merer des Reichs, zu Hungern, Dalmacien, Croacien ꝛc. Kunig, Hertzog zu Oesterreich, zu Steyer, zu Kerndten und zu Crain, Herr auff der Windischen Marck und zu Portenaw, Grave zu Habspurg, zu Tyrol, zu Phyrt und zu Kyburg, Marggrafe zu Burgaw und Landtgraff im Elsaß. Bekennen und tun kundt offenlich mit disem Briefe. Alß wir Nachts zu Regenspurg nach Rate, auch mit Willen unserer und des Reichs Curfürsten, Fürsten, Untertanen und Getrewen, GOt zu Lob, Fürdrung des Christenlichen Zugs wider die Türken, auch gemains Nutz des heiligen Reichs, ein Friden vier Jar lang werende gemacht, darin Vehte, Krieg, Rauberey und Beschedigung verboten, ainem yeglichen den Weg des Rechten vor den Gerichten, da dann ain yde Sach hingehöret, geöffnet, und darzu ain Ordnung, wie die gesprochen Urteilen sollen vollzogen, und die Ungehorsamen in Gehorsam bracht werden, bey schweren Penen zu halten, gesatzt und gepoten haben, alles nach Laut unser Kaiserlichen Brieff, der Datum stet zu Regenspurg, am Mitwoch nach Sannd Marien Magdalenen-Tag nechst vergangen, darüber außgegangen.

Wann uns aber die Ersamen, unser und des Reichs lieben Getrewen, Burgermaister und Rate, der Stette Nurenberg, Dynckelspuhel, Wynßheim und Weyßenburg fürbracht haben, daz sy in etlichen Artickelen desselben unsers gesatzten Frides mercklich geprechen, die inen an iren Freyhaiten, Gebrauch, Herkomen und der Stete Regierungen dardurch verletzlich werden, sy auch gen iren Anstößern und andern zu Zwietrachten, wo die also unerklert besteen solten, fürn mochte, befynden, deßhalb sy uns diemutigklich gepeten haben, sy darinne gnedigklich zu fürsehen. Dyweil aber unser Kaiserlich Maynung nicht gewesen, auch noch nicht ist, daz unser benant Ordnung des Friden, den benanten von Nurenberg, Dynckelspuhel, Wynßheim, Weyßenburg und iren Nachkomen Verletzlikait oder Abpruch irer Freyhait, Geprauchs und Herkomen bringen, oder zu Unstatn komen solt. Darumb nach zeitigem Rate auch aus rechter Wissen und Volkomenhait unsers Kaiserlichen Gewalts und Oberkait, so haben wir in die nachgeschriben Leutirung und Klerung getan, thun die also und geben ine die zusambt allen und yeden andern iren Freyhaiten, Ubungen und Gebrauch, die sy von unsern Vorfaren am Reich, Röm. Kaisern und Künigen, löblicher Gedechtnuß, erlangt, erworben und herbracht haben, in Formb ainer newen Freyheit, für uns und all unser Nachkomen am Reich unwiderrufflich mit Krafft und Macht ditz Brieffs, als von Worten zu Worten hernach volget. Des ersten, als unser obgemelter Friden unter andern inhalt, wer zu dem andern zu klagen oder zu sprechen habe oder gewune, der oder dieselben sollen solchs thun und suchen durch Recht an den Gerichten, da dann ein yglich Sach hingehorte. Und so aber die von Nuremberg, Dynckelspühel, Wynsheim und Weyßenburg vormals von langer Zeit her Ubelteter und verleümet Leut, wo sy und die iren, die ausserhalb irer und anderer Stet, Märckt und Dörfer, da wesentlich besetzte Halß-Gericht syndt, betreten angenomen, in Laut irer Freyheit in die Stette Nüremberg, Dynckelspühel, Wynßhaim und Weyßenburg gebracht, und daselbst gerechtvertigt haben, daß inen doch, wo sy durch unser Satzung des benanten Friden, das Recht von den jenen an den Gerichte, da ain yde Sach hingehört, suchen solten, mocht verstanden benomen werden, und so aber, wie vorstet, unser Keiserliche Mainung nicht ist, daz dieselb unser Ordnung des Friden in Verletzlikait oder Abpruch irer Freyhait, Gepraucht und Herkomen bringen, oder zu Unstaten komen solle, sunder daß die Ubelteter destbas gestrafft werden mugen. Darumb so heben wirß daselb Stückh gen in auff, und wollen, daz sy sich solchs irs Herkomens, Ubung und Gepraucht mit sambt irer benanten Freiheit fürder mer auch also halten mugen, ungehindert unser, auch des obgemelten Artikels unsers Friden, und sunst menigklichs. Darnach heltet unser vorgenanter Frid ain Artikel inne, auff Mainung, so yemant beraubt oder beschedigt würde, wie es mit Nacheylen zu frischer Tat solt gehalten werden. Und wann nu den Einwonern und Bürgern allen zu Nurenberg, Dinckelspuhel, Wynßheim und Weysenburg, schwer und vast sorglich wer, auff des Beraubten oder Beschedigten Ermanung also nachzueylen, und die benanten Stete, dieweil unverwart zu lassen, oder so sy nit nacheilten, in die Penen des gemelten unsers Friden zu fallen, darumb erkleren und wollen wir auch aus unsern gemelten Gewalt, so den von Nüremberg, Dynckelspühel, Winßheimb und Weyßenburg, in Crafft unsers genanten Friden nachzueylen gepürt,

gepürt, daz sy solch Nacheylen, allain durch ir Soldner und Diener zu der Weer bestellet. Sechß Meyl Wegs von ainem yeden derselben Stat, Nuremburg, Dynckelspühel, Wynßhaim und Weyßenburg, ungeverlich sollen schuldig sein zu thunde, doch nit wider die Hochgebohrnen unser lieb Oheim und Fürsten, Ludwigen und Jorgen seinen Sun, Pfaltzgraffen bey Rein und Hertzogen in Bayrn, mit denselben Fürsten, dann die gemelten von Nuremberg in Ainung sein, ob auch der von Nuremberg, Dynckelspuhel, Wynßhaim und Weyßenburg Bürger, Einwoner oder Untertan, ainem oder mer sein Hab genomen, und dieselb durch Nacheylen wieder erobert wurde, die sol dem und den, den sie also genomen wer, on allen Abpruch und Mynnerung, auch sunst on alle Entgeltnuß und Verzug wieder werden, und sich der Helffer, auch sein Ambtleut, Pfleger und Diener der nit unterziehen, die gemelten von Nüremberg, Dynckelspühel, Wynßhaim und Weißenburg sollen auch dem Helffer und den Sein umb Kost, Zerung und Schaden, ob in ainig auff solch Hilff gegangen wern nichts pflichtig sein, als wir dann fürter in unsern gemein Stade ein Ordnung gesetzt haben. Wie es mit Einsetzung, Volziehung der entlichen Urteil, so an unserm Camer-Gericht gesprochen, sol gehalten werden, das leutern wir und wollen, wann den von Nürinberg, Dinckelspühel, Winßhaim und Weyßenburg solchen Satzung und Hilff in Krafft des gemelten Frid zu tun gepürn wirdet, daz sy die nit anders dann in iren Gepiete und Gerichts-Zwengen zu thun schuldig sein sollen, und als wir auch, wie vorstet, ainem yeden in Krafft deß Friden, sein Oberkait, Herrlikait, Gerechtikait, Gerichts-Zwang, Meut, Zoll und Glait vorbehalten haben, und aber nymant über und wider seinen Willen schuldig ist, Glait zu nemen, also erkleren, setzen und wollen wir, daz die von Nuremberg, Dinckelspühel, Winzhaim und Weyßenburg ir Burger, Einwoner, und die iren durch niemant sollen gedrungen noch sunst darzu gehalten werden, wider iren freyen Willen Glait zu nemen, oder sunst anders dann ir Freyheit, Gerechtikat, Verschreibung, Geprauch und Herkomen innhelt, zu tun und zu handln, denn wir sy auch vor uns selbs dabey beleiben lassen, und gnedigklich schüzen und schirmen wollen. Es heltet auch unser Frid mer inen, nemlich daz er in allen sein Artikelen, Clausulen und Puncten, vier Jar lang ganz aus, solle bey Krefften beleiben, auch dawider nichts sein, außgelegt, verstanden noch geprauchet werden, wie yemand das erdencken oder fürnemen möcht.

Darauf ordnen, setzen und erklern wir aus obgemelter unserer Macht, daz sich gemain Stat Nuremberg, Dinkelspühel, Winßhaim und Weyssenburg, auch ihr Burger, Einwoner und Untertan samentlich und besunder der obgeschrieben unser Erklerung und Ordnung in allen und yeglichen iren Puncten und Artikeln, wann, wo und wie offt sy wollen, geprauchen mügen, ungehindert des nechstgemelten Artickels solchs Frids, auch sunst aller Einred und Vorbringens, wie yemants das fürnemen oder erdencken mocht. Und wider die obgeschriben unser Erklerung der benanten von Nüremberg, Dinckelspühel, Winßhaimb und Weissenburg Freyheit, Ubung, Geprauch und Herkomen soll nit sein ausgelegt, verstanden noch geprauchet werden, kainerley unser und des Reichs Recht, Statut, Gesetz, Gewonhait, Privilegia, Gnad, Freyhait oder anders, wie yemant das erdencken oder fürnemen kan und mag, dann das alles und yedes sol an dem End, da es hinwider wer, kain Krafft noch Macht haben, sunder auffgehebt, abgetan, vernicht, krafftlos und untüglich sein, das alles und jedes wir auch yetz als dann, und dann als yetz von obgemelter unser Kaiserlichen Macht krafftlos und untüglich erkennen, zu gleicher Weiß, als ob die durch unser Kaiserlich Person und Kammer-Gericht krafftlos und untüglich erkant und gesprochen wer. Und darzu solten der und die, so auß Unwissenhait, Durstikait oder in was sunst Weiß, auch umb was Sachen das wer, hinwider teten, so offt das beschehe, in ain Peen, nemlich fünfftzig Marck lottigs Golds, halb in unser Kaiserlich Kamer, und das ander halb Tail den vermelten von Nüremberg, Dynkelspuhel, Winßhaim und Weyssenburg unableßlich zu bezalen, verfallen sein. Und gepieten darumb allen und yeglichen unsern und des heiligen Reichs Kurfürsten, Fürsten, Gaistlichen und Weltlichen, Graven, Freyen, Herren, Rittern und Knechten, Hauptleuten, Hoff-Richtern, Landt-Richtern, Schulthaysen, Burgermaistern, Reten, Richtern, Amptleuten, Bürgern und Gemainden, und sunst allen andern unsern und des Reichs Untertanen und Getrewen, in was Wirden, Stats oder Wesens die sein, von obgemelter Römischer Kaiserlicher Macht Volkumenhait, ernstlich und vestiklich mit diesem Brief, daz sy die vorgenannten Burgermaistere und Rate zu Nüremberg, Dinkelspuhel, Wynßhaim und Weyssenburg bey der vorgeschriben unser Erklerung, auch irer Freyheit, Ubung, Geprauchung und Herkomen beleiben, sy der gerulich geprauchen und genießen lassen, und dawider nit thun, noch iemant andern zu tun gestaten, in dhain Weyß, als lieb jnen allen und ainem yeglichen sey, unser und des Reichs swere Ungnad, und darzu Verliesung der obgenanten Peen zu vermeiden. Mit Urkund ditz Briefs, besigelt mit unserer Kaiserlichen Majestat anhangendem Insiegel. Geben zu Wienn, am Fritag nach Sanct Michels-Tag, nach Cristi Gepürde viertzehenhundert und im ain und sybenzigisten, unserer Reiche des Römischen im zway und dreyßigisten, des Kaisertumbs im zwaintzigisten, und des Hungrischen im dreytzehenden Jaren. Und wir Johanns von GOts Verhengknuß, Abbt des Closters zu Sant Egidien zu Nüremberg, Bamberger Bistumbs, verjechen offenlich vor allermeniklich, daz wir ain des Allerdurchlauchtigisten, Großmechtigisten Fürsten und Herrn, Herrn Fridrichen, Römischen Kaisers ꝛc. unsers allergnedigisten Herrn, gantzen gerechten, ungecancellirten, unvermailigten und unverserten permeten Brief, mit seiner Kaiserlichen Majestat anhangendem Insigel versigelt, gesehen und gelesen haben, der von Wort stund und lautet, wie hie oben geschriben stet. Und des zu waren Urkund und Gezeugnuß, haben wir von Pete wegen dis gegenwurtig Vidimus und Abschrifft mit unserer Abbtey Insigel versigelt, davon geben. Doch unß, unserm Closter und Nachkomen on Schaden. Geben und geschehen am Montag nach des heiligen Creutz Tag Erfyndung, nach Cristi Gepürde viertzehenhundert und in dem achtzigisten Jare.

(L.S.)
appens.

XXXII.

Käysers Friderici III. Diploma vor die Stadt Dünckelsbühl, die Auszeichnung ihres Gericht-Zwangs, Marckung und Gebiets, ingleichen die Nach-Steuer betreffend, de Anno 1476.

Wir Friderich von GOttes Gnaden, Römischer Keyser, zu allen Zeiten Merer des Reichs, zu Hungern, Dalmacien, Croacien ꝛc. Künig, Herzoge zu Oesterreich, zu Steir, zu Kerndten und zu Crain, Herre auf der Windischen Marck und zu Portenawe, Grave zu Habspurg, zu Tyrol, zu Phyrtt und zu Kyburg, Marggrave zu Burgowe und Landgrave im Ellsaß ꝛc. Bekennen offentlich mit disem Brieve, und tun kunt allen denen, die in sehen, lesen, oder hören lesen, als unser und des Reichs lieben Getreuen, Burgermeister, Rate und Gemeinde, unser und des heiligen Reichs Stat Dinckelspühel, von Allter bisher zu der obgemelten Stat mit Gericht-Zwang, Marcken und Gebiete fürsehen, auch alle und jgliche Güter darinne gelegen, nach irer Ordnung und Auffsatzung mit gemeiner Stat Mitleiden zu haben verpflicht sein, und nachdem in aber künfftiglich deßhalben Irrung und Eintrag beschehen und entsteen möchten, solchs zu fürkomen, haben wir von der annemen und getrewen Dinst wegen, so uns und unsern Vorfaren, Römischen Kaisern und Künigen am Reich, von den benanten von Dinckelspühel, und iren Vorfarn offt und dick unverdrossenlich und willigclich beweist sind, und hinfür abermals tun mügen, und auch aus andern mercklichen Ursachen uns darzu bewegende, auch damit sich die ytzgenannten von Dinckelspühel, dester bas und sicherer bewaren, und bey uns, und dem heiligen Reich beleiben mügen, und in den Dingen dester mynder Irrung empfahen, solcher irer Gerichts-Zwang, Marckung und Gebiete halb, ein Außzeichung getan, sy begnadet und gefreyet, geordnet und gesatzt, tun in die Außzeichung, Gnad und Freyheit, setzen und ordnen auch hinfür, zu ewiger Bestendigkait, von Römischer Keiserlicher Macht Vollkommenhait, wissentlich in Crafft diß Brieves. Also daß die obgenannten von Dinckelspühel, diß nachgeschrieben Zirckel und Krayß, außwendig und umb die vermelt unser und des Reichs Stat gelegen, nemlich bey der Newenstat an dem Weyer, so Conntzen Thewrers gewesen ist, anzufahen, und von dann das Tale hinauff bis gen Botzenweiller, an der Wydammennin Obern-Weyer, und von derselben Wydammennin Weyer bis zum weißen Creutz, so auff der Straß gen Nüremberg stet, und von demselben weißen Creutz, bis an Murlins-Bühel, und von Murlins-Bühel bis in dem Schuchkauff, und vom Schuchkauff bis in die alten Marck, und von der allten Marck bis in die Wernitz, darnach von der Wernitz bis gen Vellden, und von Vellden den H. Bach hinauff bis zum H. Brunnen, und von dem heiligen Brunnen bis auff den Grunt, genant die lang Cling, von der langen Cling bis auff die Glockelwyse, und von der Glockelwyse bis auff den Schlaiffwege, von dem Schlaiffwege hinab bis auff die Hawßners-Müle, von der Hawßners-Müle dem Tale, und den Weyern nach bis auff undern newen Radwanger-Müle, von der Radwanger-Müle bis wieder in die Wernitz, und wider von der Wernitz hinauff bis an den obgemelten Newestetter, Weyer, der Conntzen Thewrers gewesen ist, so verr das bißher nit bescheen were oder sy daran Abgang oder Mangel hätten, zu ir und der vermelten Stat Marck, verzeichnen, empfahen, die Greben, Blancken, Zewn, Hegnen und ander Bevestigung pawen und machen, und sich ytzgemelte Stat zu unser und des heiligen Reichs und irer Notdurfft damit befriden, versichern und bewaren, auch sich alsdann der als irs aigen

Guts gebrauchen sollen und mügen, wie sy das nach der Stat bestem Nutz Notdurfft sein bedunckt, von allermenigclich unverhindert, erleutern, setzen, ordnen und wellen auch von obgemelter unser Keiserlichen Macht Volkomenheit, daß Eigenschafft, Nutzung und Niessung aller und yeder Güter in der vorgemelten Marck gelegen, bey den Burgern der egemelten Stat, so derselben Stat davon mit Steur und anderer Mitleidung gehorsam und gewertig sein, hinfür ewiglich beleiben, und die von Dinckelspühel, solch Güter in einich ander Hant und Gewaltsam komen zu lassen nicht schuldig sein sollen. Were aber, das einich Geistlich oder Weltlich Person, so nicht Burger weren, einich solch Güter inhetten, oder hinfür in Kaiffs- oder Erbschafft-Weise an sich bringen, oder in zusteen würden, so sollen sy doch dieselben Person, edemmal sy sich derselben Güter unterfahen, mit solchen Gütern, in ir Burgerrecht, Steur und Mitleidung verpflichten, welche aber solchs nicht tun wolten oder getun möchten, oder den von Dinckelspühel in auffzunehmen nicht füglich were, dieselben sollen sich dann in zweyen Jaren, den nechsten solcher Guter entslahen, und die gegen einem Burger, der davon gegen der Stat Mitleiden habe, verendern oder verkawffen, und doch die Zeit, dieweil er die innehette, nichts dester mynder Stewer, und ander Auffsatzung auch in seinem Verkauffen und Verendern, Nachsteur zu geben schuldig seyn. Ob aber einich Person solche Güter, darüber wider der von Dinckelspühel Willen inne zu haben understund, so mügen sy alsdann zu denselben Gütern greiffen, und die in ir oder ir Burger Hant verendern und wenden, und was sy dann damit handeln und tun, deshalben gar nichts mißhandelt noch verwürckt haben, und denselben Personen noch andern deshalb ganz nichts schuldig noch pflichtig sein, in dhein Weise. Wir haben in auch insonder die Gnad und Freyheit getan und gegeben, ob einich Erben bey jn gefiell, daß sy dann solch Erbe und Gute in einich Hant und Gewalt zu übergeben noch volgen zu lassen nicht schuldig sein sollen, sy werden dann zuvor jrer Stewr, Nach-Steur und Geld-Schuld, so in nach irer Stat-Ordnung darauff stund, oder man jn schuldig were, bezallt und benügig gemacht. Und wider das alles sol nicht sein ausgelegt, verstanden noch gebraucht werden kheinerley unser und des Reichs Recht, Statut, Gesetz, Gewonheit, Privilegia, Gnad, Freiheit noch anders, wie das yemant erdenkhen oder fürnemen kan oder mag, dann das alles und yedes soll an dem Ende, da es hiewider were, khein Crafft noch Macht haben, sonder auffgehebt und abgetan sein, und heben das auff ytz als dann, und dann als ytz, gleicher Weise und in aller Form und Maß, als ob wir es von Wort zu Wort hierinne begriffen, und aus rechter Wissen auffgehebt und abgetan hetten. Und gebietten darauf allen und iglichen Churfürsten, Fürsten, Geistlichen und Weltlichen, Preigten, Graven, Freyen, Herren, Rittern, Knechten, Haubtlewten, Ambtlewten, Vitzthumben, Vögten, Pflegern, Verwesern, Schultheissen, Schöffen, Burgermeistern, Richtern, Reten, Burgern und Gemeinden, und sunst allen andern unsern und des Reichs Untertanen und Getruen, in was Wirden, Stattes oder Wesens die sein, von obgemelter Römischer Keiserlicher Macht Volkomenheit ernstlich und vestiglich mit diesem Brieve, daß sy die vorgenanten Burgermeister, Rate und Gemeinde der Stat Dinckelspühel, ir Nachkomen und die Iren an den obberürten unsern Keiserlichen Außzeichnungen, Gnaden, Freyheiten, Ordnungen und Satzungen nicht hindern noch irren, sonder sy der in obgeschribner Maß geruelich und on Irrung gebrauchen, geniessen, und genzlich dabey beleiben lassen, und hiewider nit tun, noch yemants zu tun gestatten, in khein Weise, als lieb einem iglichen sey, unser und des Reichs swere Ungnad, und Verliesung einer Pene, nemlich fünffzig Marck lötigs Goldes, zu vermeiden, die ein yeder, so offt er frevenlich dawider tette, verfallen sein sol, halb in unser Keiserlich Camer, und den andern halben Teil den offtgenanten Burgermeister und Rate der Stat Dinckelspühel unableßlich zu bezallen. Mit Urkund diß Brieves, besigelt mit unserer Keiserlichen Majestat anhangendem Insigel: Geben zu Nuenstat, am dreyzehenden Tag des Monads Julii, nach Cristi Geburd viertzehenhundert und im sechs und sibentzigsten, unserer Reiche des Römischen im siben und dreyßigsten, des Keiserthumbs im fünff und zweintzigsten, und des Hungrischen im achtzehenden Jaren.

(L.S. appens.)

Ad Mandatum Domini Imperatoris proprium.

Joh. Waldner, Prothonotarius.

in dorso

Rta. Lucas Snitzer.

XXXIII.

XXXIII.

Vidimus des Käyserlichen Hoff-Gerichts zu Rothweil, über Königs Ruperti Privilegium, die Befreyung von fremden Gerichten der Stadt Dünckelsbühl betreffend, ingleichen über Königs Maximiliani I. im Jahr 1494. derselben ertheilte Confirmation ihrer Privilegien, de Anno 1502.

Wir Grave Wolff Hermann von Sultz, an statt und in Namen des Wolgepornen Grave Rudolphs von Sultz, unsers liben Bruders, Hoff-Richters, von des Allerdurchlüchtigisten, Fürsten und Herrn, Herrn Maximilians, Römischen Kunigs, zu allen Zytten Merers des Reichs, zu Hungern, Dalmacien, Croacien ꝛc. Künigs, Ertz-Hertzogs zu Oesterreich, und Hertzogs zu Burgundi ꝛc. Unsers allergnedigisten Herrn Gewalt an seiner Statt, uff seinem Hove, zu Rottwil. Bekennen offenlich und thund kund allermenigkl. daß wir zu Gericht gesessen sind, uff dem Hoffe zu Rottwil, an der offen fryen Künigs-Straß, uff disen Tag, als diser Brieff geben ist, und stund vor uns uff demselben Hoffe, der Ersamen wysen Bürgermaister und Rats der Statt Dinckelspuhel, ersam Bottschafft zeigt, und ließ vor uns offenlich in Gericht lesen und hören, zwen gantz gerecht, unpreßhaffte, unversert und unargwenig permenntin Kungklich besigelt Fryheit- und Confirmation-Brieffe von Wort zu Wort also lutende:

Des Ersten der Kungklich Fryheit-Brieff:

Wir Ruprecht von GOttes Gnaden, Römischer Künig, zu allen Zytten Merer des Reichs, bekennen und tun kunt offenlich mit disem Brieff, allen den, die in sehen oder hören lesen, daß wir angesehen haben, getruwe und merkliche Dinste, die der Burgermaister, Rat und Burger gemainlich der Statt zu Dinckelspuhel, uns und dem heiligen Rych offt nutzlichen und willigklich getan haben, und in künfftigen Zytten wol tun mügen, umbe das haben wir in yetzunt mit gutem Willen, mit wolbedachtem Sinne und Mute, nach Ratt unser und des Rychs Fürsten und liben Getreuwen, von Römischer Kunglicher Macht Volkomenheit solich Fryheit und Gnade gegeben und getan, geben und tun in auch die yetzund mit rechter Wissen und in Crafft dies Brieffes, daß nyemant, wer der sy, sie alle oder ir Statt gemainlich, noch dhein ire Burger besonder, noch nyemant, der der gemeinen Statt noch iren Burgern zu versprechen stat, es sin Lüt oder Gute, und sonder das Spitall zu Dinckelspuhel, noch desselben Spitalls Lute und Gute, wo die denne gelegen sind, vor dheinerley Lant-Gerichten, oder sonst Gerichte, wes die sind oder wo die gelegen sind, oder auch vor unser und des Rychs Hoff-Gericht laden, vortriben oder heyschen solle, umb was Sachen, das sy, one allain vor irem Ammann in der Statt zu Dinckelspuhel, es were dann, daß dem Cläger Recht daselbst versagt, oder wider Bescheidenheit gefehrlichen verzogen würde, und wer darüber zu in besambt oder besonder, oder zu den iren, die in zu versprechen stan als vor geschriben stat, ichtes zu sprechen gewonne oder hat, der soll also Recht von in suchen und nemmen, als doselbst geurtailt wird, one alle Wiederred, und darumb so gebieten wir allen Fürsten, Gaistlichen und Werntlichen, Graven, Herren, Dinstlütten, Rittern, Knechen, Stette, Merckte, Ambtlütten, und allen andern unsern und des Rychs Untertanen, daß nyemant ir dheiner, in welchen Würden, Adel oder Eren die sin, wider soliche unser Fryheit und Gnade nicht komen oder tun sullen, oder durstig sin ze tunde, in dhain Weyße, als lieb in sy, unser und des Rychs swere Ungnad zu vermeiden, were aber daß von yemant dawider icht beschech, so setzen, erkennen und wollen wir yetzunt, daß alle soliche Ladunge, Gericht und auch Recht, kain Crafft noch Macht haben sullen, und den egenannten der Ratt zu Dinckelspühl besambt und besunder, noch den iren, als vor geschrieben stet, dheinen Schaden bringen sollen noch mögen in dhain Wyße, und soll dannoch ein yeglicher Cleger, ainer genanten Pene, mit Namen fünffzig Marck lötiges Goldes, als dick das überfaren würde, darumb verfallen sin, die halb in unser und des heiligen Reichs Camer, und der ander halbe Teil den egenannten von Dinkelspühel und den Iren, den also überfaren were, one Minnernüsse gefallen soll. Mit Urkunt diz Briefs, versigelt mit unserm Kungklichen Majestat Ingesiegel. Geben zu Augspurg, auff den Dinstag nächst nach unser Frawen Tag, als sy zu Hymel fure, Assumptio zu Latine, in dem Jare, do man zalt nach Cristi Gepürt viertzehenhundert und ain Jare, unsers Rychs in dem ersten Jare. Und stund unten uffm Spacium,

Ad Mandatum Domini Regis.

Nicolaus Buman, &c.

So lut der Kungklich Confirmation-Brieff also:

Wir Maximilian von GOttes Gnaden, Römischer Künig, zu allen Zeiten Merer des Reichs, zu Hungern, Dalmacien, Croacien ꝛc. Kung, Ertz-Hertzog zu Oesterreich, Hertzog zu Burgundi, zu Lutterick, zu Brabant,

zu

zu Steyer, zu Kerndten und zu Crain, zu Lymburg, zu Lutzenburg, und zu Geldern, Grave zu Flandern, zu Habspurg, zu Tyrol, zu Phyrdt, zu Küburg, zu Artois und zu Burgundi, Pfallentz-Graff zu Hennegau, zu Holland, zu Seeland, zu Namur und zu Zutphen, Marggrave des heiligen Römischen Reichs und zu Burgau, Landgrave im Elsaß, Herre zu Frießland, uff der Windischen Marckh, zu Portenow, zu Salins und zu Mechlen. Bekennen und tun offenbar mit disem Brieffe, allen den, die in sehen oder hören lesen, daz vor uns komen ist des Burgermaisters, Raths und Bürger gemainlich der Stat zu Dinkelspuhel, unser und des Reichs lieben Getruwen mächtig und erbar Bottschafft, und hat uns demütiglich gebetten, daß wir als ain Römischer Kunig denselben Burgermaistern, Rate und Burgern der Stat zu Dinkelspuhel und allen iren Nachkomen all und yecliche ir Gnad, Freyheit, Recht, Hantvesten, Brieve, Privilegia, die sie haben, und jne geben sind von Römischen Keysern und Kungen, unsern Vorfarn an dem Reiche, und auch andern Fürsten und Herren zu vernewen, zu confirmiren, und von newen zu bestettigen gnediclich geruchten, das haben wir angesehen solich demütig und redliche Bete, und auch getreu und annem Dinste, die die vorgenanten von Dinkelspühl und jr Vordern unsern egenanten Vorfaren, uns und dem Reiche offt und dick willigklich und unverdrossenlich getan haben, täglich tun, und fürbaß tun sullen und mögen, in künfftigen Zeyten, und haben darumb mit wolbedachtem Mute, gutem Rate und rechter Wissen, unser Fürsten, Graven, Edlen und Getreuen, jne und der yetzgenannten Stat Dinkelspuhel und allen iren Nachkomen alle und yeglich ir Gnad, Freyhait, Recht, Briefe, Privilegia und Hantvesten, die jne von den obgenannten unsern Vorfaren, Romischen Kayserm und Künigen, und auch andern Fürsten und Herren gegeben sind, und darzu ire alt Herkomen und gut Gewonheit, die sy redlich herbracht haben, in allen iren Punckten und Stucken, Artickelen und Meinungen, und Begreiffungen, wie dann die von Wort zu Wort luttent oder begriffen sind, gnediclich von newes confirmirt, ernewet und bestettiget, vernuwen, bestettigen und confirmiren jne die von nuwes von Romischer Kunigklicher Macht Volkomenheit, und Crafft dies Brieffs, und mainen setzen und wollen von derselben Kunigklicher Macht, daß die fürbas mer alle cräfftig und mächtig seyn und daß sy auch dabey beleyben, und der an allen Enden und Stetten gebrauchen und genüessen sullen und mügen, glycher Weyse, als ob die von Wort zu Wort in disem Brieff begriffen und geschrieben weren, von allermeniclich ungehindert, die wir auch dabey hanthaben, schützen, schirmen und beleiben lassen wollen, als ir gnediger Herr. Und wir gebieten darumb allen und yeglichen Fürsten, Gaistlichen und Weltlichen, Graven, Frey-Herren, Ritteren, Knechten, Land-Vögten, Land-Richteren, Richteren, Ambtleuten, Burgermaisteren, Räten und Gemainden aller und yeglicher Stette, Merckt, Dörffer und Gebiette, und sunst allen anderen unsern und des Reichs Untertanen und Getreuen ernstlich und vestigklich mit disem Brieve, daß sy die vorgenannten von Dinkelspuhel und jre Nachkomen, an solchen vorgenannten iren Gnaden, Freyheiten, Rechten, Briefen, Privilegien, Handvesten, guten Gewonheiten und alten Herkomen fürbas mer nicht hindern oder irren sollen, in dhain Weyse, sondern sy dabey von unser und des heiligen Reichs wegen hanthaben, schützen, schirmen, und getrewlich beleiben lassen, als lieb jn sey, unser und des Reichs schwere Ungnad zu vermeiden, und bey Verliessung solcher Pene in jren Privilegien und Briefen begriffen, die ein yeglicher, als offt er dawider tete, und sy der nicht geruwlich gebrauchen und genüssen liesse, verfallen sein söll, halb in unser Kunigklich Camer, und das ander halb Tail den offtgenannten Burgermaister, Rat und der Statt Dinckelspuhel unableßlich zu bezahlen. Mit Urkunt dis Briefs, besigelt mit unserm Kungklichem anhangendem Jnsigel: Geben zu Kempten, am vierdten Tag des Monats May, nach Cristi Gepürt viertzehenhundert und im vier und newntzigisten, unser Rich des Romischen im newndten, und des Hungerischen im fünfften Jare. Und stund unten uffm Spacium beschrieben,

Ad Mandatum Domini Regis in Consilio.

Cunrat Sturtzel von Buchen, Doctor, und Ritter, Cantzler.

Und do die vorbegriffen zwen Kunglich Fryhait- und Confirmation-Brieff also vor uns im Gericht gelesen und verhört wurden, vordert und begert die obgemelt Bottschafft den obgemelten von Dinkelspühl dero ein glaublich Transumpt und Vidimus zu geben, mit des Hoff-Gerichts zu Rottwyl Jnsigel besigelt, und bat uns des ain Frag in Rechten zu haben, darumb fragten wir die Urteilsprechere bemeltz Hoff-Gerichts der Urtail, und ist nach unser Frag mit gemeiner gesambter Urtail, als Recht ist, erkant, daß denselben Burgermeister und Rat ir gemein Stat Dinkelspuhl und ire Nachkomen der obbegriffen beyder Kunigklicher Fryheit- und Confirmation-Brieff billich ain glauplich Vidimus geben werden soll, mit des benannten Hoff-Gerichts zu Rottwil anhangendem Jnsiegel besigelt: Hierumb zu offen Urkundt ist dis Vidimus mit Urtail geben, und mit des mergemelten Hoff-Gerichts zu Rottwil anhangendem Jnsigel besigelt, auf Zynnstag nach Sant Nicolaus Tag Episcopi, nach Cristi Gepurt im fünffzehen hundertsten und anderen Jahr.

(L.S. appens.)

XXXIV.

Käysers Maximiliani I. Privilegium vor die Stadt Dünckelsbühl, sie für keine fremde Gerichte, sondern ihre gefreyte Richter derer vier Städte Nördlingen, Rotenburg an der Tauber, Schwäbischen Hall und Schwäbischen Wörth, zu ziehen, de Anno 1510. nebst zweyen am Käyserlichen und des Reichs Cammer-Gericht deswegen ergangenen Urtheln.

Wir Maximilian erwelter von GOttes Gnaden Römischer Kaiser, zu allen Zeiten Merer des Reichs, in Germanien, zu Hungern, Dalmatien, Croatien ꝛc. Künig, Ertz-Hertzog zu Oesterreich, Hertzog zu Burgundi, zu Brabannt und Phaltz-Grave ꝛc. Bekennen und thun kundt offentlich mit disem Brieff, daß uns unser und des Reichs lieben Getrewen, Burgermaister und Rate der Stat Dingkelspühel, durch ire erbere Botschafft haben fürbringen lassen. Wiewol sy von weilant unserm Vorfaren am Reiche, Künig Rueprechten löblicher Gedechtnus sonderlich begnadt und gefreyet weren, daß sy, so yemand zu ine oder gemainer Stat Dingkelspuhel zu sprechen gewonne, vor irem Stat-Amman, und Stat-Gericht zu Recht steen, und die Rete oder Urtailsprecher, deßelben Stat-Gerichts, ire ordenliche Richter sein sollten, so trüegen sy doch Fürsorg, dieweil die Urtailsprecher deßelben ires Stat-Gerichts ire Bürger und ine mit Pflichten und Ayden gewant weren, daß dem Clagenden Tail, wider sy und nit wenig Beswerung, oder Verhinderung bringen möcht, und uns darauff diemütigclichen angeruffen und gebeten, daß wir die berürt Freihait deßhalben zu declariren und sy darinn zu fürsehen genedigclichen geruchten. Deß haben wir angesehen solch ir zimlich diemütig Bitt, auch die getrewen, annemen und nutzlichen Dienst, so sy unsern Vorfaren am Reiche und uns offt willigclich gethan haben, und hinfür wol thun sollen und mögen. Und darumb mit wolbedachtem Mute und gutem Rate gesetzt, geordnet und erklert, setzen, ordnen und erclern von Römischer Kaiserlicher Macht Volkumenhait, wißentlich in Crafft dits Brieffs also, daß nu hinfür in ewig Zeit ein yeder Stat-Amman zu Dingkelspühel, der yetzo ist, oder künfftiger Zeit sein wirdet, als Richter in erster Instanz seins Aydts, damit er uns gewant ist, alsdann und zu derselben Zeit geledigt, und aus den nachbestimbten vier Steten, nemlich Nördlingen, Rottenburg an der Tauber, Schwäbischen Hall und Schwebis. Werde, aus yeder ainen geswornen Rate, auff ire der Burgermaister und Rats zu Dingkelspuhel Bitt, und Begern, zu ime gein Dingkelspuhel erfordern, und derselb Amman als Richter, alsdann den Stab in der Handt haben, und der gemelten vier Stet geschickten Rats-Freundt, auff ire Ayde, damit sy iren Steten gewant sein, Urtailsprecher sein sollen, damit sy die gemelten Burgermaister und Rate, der Stat zu Dinckelspühel, also vor unverdechtlichen Urtailsprechern, in erster Instanz gebührlicher Weiß, und wie recht ist, gerechtvertigt werden, und ob ine und gemainer Stat Dingkelspuhel, ainich Recht oder Ayde, mit Urtail auffgelegt würden, daß dieselben ain Burgermaister dazumal, und zwen der Rete von ir allerwegen vollenfüren mügen. Und gebieten darauff allen und yeglichen Churfürsten, Fürsten, Geistlichen und Weltlichen, Prelaten, Graven, Freyen, Herren, Rittern und Knechten, Haubtleuten, Vitzthumben, Vögten, Pflegern, Verwesern, Ambtleuten, Schultheißen, Burgermeistern, Richtern, Reten, Burgern, Gemainden, und sonst allen andern unsern und des Reichs Unterthanen, und Getrewen, in was Wirden, States oder Wesens die sein, ernstlich und vestigclich mit disem Brieff, und wellen, daz sy die bemelten Burgermaister, und Rate zu Dingkelspühel und ire Nachkomen, bey diser unser Kaserlichen Satzung, Ordnung und Erclerung gerublichen beleiben, der genißen und gebrauchen lassen, und sy dawider nit dringen, bekümern noch besweren, noch des yemands andern haimblich noch offenlich zu thun bevelhen, oder gestatten, in khain Weis, sonder sy von unser und des hailigen Reichs wegen, dabey getreulichen handthaben, schützen und schirmen, als lieb in allen und ainem yeden sey, unser und des Reichs swere Ungnad, und darzu ein Pene, nemlich zwaintzig Marckh lötigs Goldes zu vermeiden, die ein yeder, so frevenlichen hiewider, thete, uns halb in unser Kaiserlich Camern, und den andern halben Tail den genanten Burgermaister, und Rate zu Dinckelspuhel und iren Nachkomen unableßlich zu bezahlen verfallen sein soll. Mit Urkundt dits Brieffs besigelt mit unserm anhangendem Jnnsigel. Geben

in unſer und des heiligen Reichs Stat Augſpurg, am ſechs und zwaintzigiſten Tag des Monats May, nach Criſti Geburde fünffzehenhundert und im zehenden, unſer Reiche des Römiſ. im fünff und zwaintzigiſten und des Hungariſchen im ain und zwaintzigiſten Jarn.

(L. S. appenſ.)

Ad Mandatum Domini Imperatoris proprium.

in dorſo

Rta. **Vincentz Rogkner.**

Nota. Obiges Privilegium iſt bey dem höchſtpreißlichen Kaiſerl. und Reichs-Cammer-Gericht zu Speyer, in Sachen Schimmelein, contra Dinckelſpühel, den 27. Febr. 1577. Originaliter exhibiret und retenta ibidem Vidimata Copia wiederumben in Originali nacher Dinckelſpühel remittirt und darauff in vorgedachten Sachen, an hochbeſagtem Cammer-Gericht unterm 21. Auguſti 1578. nachfolgende Urthels publicirt worden.

WIr Rudolph der Ander von GOttes Gnaden, erwölter Römiſcher Kayſer, zu allen Zeitten Merer des Reichs, in Germanien, zu Hungarn, Böhaimb, Dalmatien, Croatien und Sclavonien, König, Ertz-Herzog zu Oeſterreich, Hertzog zu Burgundi, Steier, Cärndten, Crain und Württenberg ꝛc. Graff zu Tyrol ꝛc. Bekennen und thun kundt allermeniglichen, mit diſem unſern Kaiſerlichen offenen Brieff, daß anheut Dato zu End gemelt, an unſerm Kaiſerlichen Cammer-Gericht, als daß der Edel unſer und des Reichs lieber Getreuer, Steffan Heinrich Graff zu Eberſtain ꝛc. domals unſers Kayſerlichen Cammer-Richters Ampt-Verweſer neben anderen, ime zugeordneten Aſſeſſorn und Urteylern beſeſſen, in unſerm Namen, und von unſert wegen, in nachbemelter Statt und Sachen, auch zwiſchen Partheyen, wie von Wort zu Wort volgt, Urtheyl eröffnet und außgeſprochen worden: In Sachen Hannß Schimmele Clegers, wieder Burgermaiſter und Rhat der Statt Dunckelſpiel, Beclagte Injuriarum, iſt Dr. Brentzlin ſein in der Supplication, am acht und zwantzigiſten Aprilis, Anno ſiebentzig vier einkommen, beſchehen, Begehren, abgeſchlagen, ferner erkennt, daß ſolche Sach an diß Kayſerlich Cammer-Gericht, in erſter Inſtanz nicht gehörig, ſonder für ermelter Statt gefreyte Richtere zu remittiren und weiſen ſey, als wir dieſelb auch remittiren und weiſen, gedachten Cleger in die Gerichts Koſten derhalben uffgelauffen, inen den Beclagten nach rechtlicher Mäſſigung zu entrichten, und zu bezalen fällig ertheylendt. Urkundt diß mit unſerm Kayſerlichen anhangenden Inſiegel beſiegelt, ſo geben iſt in unſer und des heiligen Reichs Statt Speyer, den ein und zwantzigiſten Monaths-Tag Auguſti, nach Chriſti unſers lieben Herrn Geburt, fünffzehenhundert und im acht und siebentzigiſten, unſerer Reich des Römiſ. im vierdten, des Hungariſchen im ſiebenden, und des Beheimbiſchen im vierdten Jaren.

(L. S.)
appenſ.

Ad Mandatum Domini electi Imperatoris proprium.

Chunrad Phyſter, Doctor,
Verwalther ſubſcripſit.

Balthaſar Schwind, Magiſter, Cameræ Imperialis Judicii Prothonotarius ſubſcripſit.

Nota. Wegen der Stadt Dinckelsbühl privilegirten Austrags-Richtern iſt auch Lunæ den 27. 8bris 1673. bey dem Keyſerlichen und Reichs-Cammer-Gericht zu Speyer nachfolgendes Urthel publicirt worden:

IN Sachen Philipps Johann von Mindelsheim, Clegern, wider Burgermeiſter und Rath der Stadt Dinkelsbühl, Beklagte Citationis, iſt erkendt, daß gedachte Beklagte von ausgangener Ladung zu abſolviren und entledigen ſeyen, als wir ſie hiermit abſolviren und entledigen, ermelten Cleger in die Gerichts-Coſten derentwegen uffgelauffen, jne den Beklagten nach rechtlicher Ermeßigung zu entrichten und zu bezahlen, fällig ertheilend, ihme Clägern jedoch dieſe Sach, ob er wolle, vorhero gehöriger Orthen gebührend auszuführen, hierdurch unbenommen, ſondern vorbehalten.

XXXV.

Käyſers Caroli V. Privilegium de non appellando **vor die Stadt Dünckelsbühl**, de Anno 1521.

WIr Karl der Fünfft von GOts Gnaden, erwelter Römiſcher Kayſer, zu allen Zeiten Merer des Reichs ꝛc. Künig in Germanien, zu Caſtilien, zu Arragon, zu Legion, beder Sicilien, zu Jeruſalem, zu Hungern, Dalmatien, zu Croatien, zu Navarra, zu Granatten, zu Tolleten, zu Vallentz, zu Gallicien, Majoricarum, zu Hiſpalis, Sardinie, Cordubie, Corſice,

Corſice, Murtie, Giennis, Algaron, Algezire, zu Gibraltaris, und der Innſulen Canarie, auch der Innſulen Indiarum, und Terrefirme des Mers Oceani &c. Ertz-Hertzog zu Oeſterreich, Hertzog zu Burgundi, zu Lotterigg, zu Brabend, zu Steier, Kerndten, Crain, Limburg, Luxemburg, Gheldern, Wirtenberg, Calabrien, Athenarum, Neopatrie &c. Graff zu Flandern, zu Habſpurg, zu Tyrol, Görtz, Barſilani, zu Arthois, und Burgundi, Pfaltzgraff zu Henigew, zu Holand, zu Seelandt, zu Phierdt, zu Kiburg, zu Namur, zu Roſſilion, zu Territan und zu Zutphen, Landtgraff im Ellſaß, Marggraff zu Burgaw, zu Oriſtani, zu Gotziani und des heiligen Römiſchen Reichs Fürſt zu Swaben zu Cathalonia Aſturia &c. Herr in Frießlandt, uff der Windiſchen Marck, zu Portenaw, zu Biſcaja, zu Monia, zu Salins, zu Trippoli und zu Mecheln. Bekennen offenlich mit diſem Brieff und tun kunt allermeniglich, daß uns unſer und des Reichs lieben Getrewen Burgermaiſter und Rate der Statt Dinkelſpihel, durch ir erber Potſchafft zu erkennen geben laſſen, wiewohl ainem yeden an irem Statt- und andern iren Gerichten förderlich und gebürlich Recht widerfar, ergee und geſtatt, und wiſſentlich an denſelben Gerichten im Rechten niemandz beſwert, ſo werde doch zu Zeiten, von denſelben Gerichten, durch ire Underthanen, und am maiſten von dem gemainen armen Bürgers- und Handwercksmann, aus kainer Notdurfft, ſonder zu geverlichen Verzug, Lenngerung und Außflucht, und umb klain geringe Sachen, als in Freveln und umb Gelt-Schulden, die des Koſtens der Appellation nit ertrüge, an uns und unſer Kaiſerlich Cammer-Gericht, zu appelliren underſtanden, daraus dann die Volziehung gerechter Urteln verhindert werden, und dieſelben ire Burger, und Undertanen, ſich ſelbs und ir Widerpartheyen, in merklich Schaden und Verderben füren und kumen. Und uns darauff diemüetigclichen angerueffen, ſy und ire Burger und Undertanen, hierinn gnedigclichen zu fürſehen, des haben wir angeſehen, ſolich ir diemüetig zimblich Bete, und getrew willige Dienſte, ſo ire Vorfordern und ſie unſern Vorfaren am Reiche, Römiſchen Kaiſern und Kunigen, dem heiligen Reiche, und uns getan haben, und hinfür wol tun mugen und ſollen, und darumb mit wolbedachtem Mut, gutem Rat und rechter Wiſſen, den gemelten Burgermaiſter und Rat der Statt Dinkelſpihel, diſe beſonder Gnad, und Freihait getan und gegeben, thun und geben inen die auch von Römiſcher Kaiſerlicher Macht Volkomenheit, wiſſentlich in Krafft ditz Briefs alſo daß nu hinfüran in ewig Zeit, aus und von gedachter der von Dinckelſpihel, Burger und Undertanen von kainen Bey- oder entlichen Urteln, Erkantniſſen, Decret, ſo an iren Statt- oder andern iren Gerichten außgeſprochen und eröffnet werden, in Sachen, do die anfengclich Clag und Haupt-Sach nit über Sechtzig Guldin Reiniſch oder darunter wert were, weder an uns, unſer Nachkomen am Reiche, oder unſer Kaiſerlich Camer-Gericht, yeman appelliren, ſuppliciren noch reduciren ſoll noch mag in kain Weiſe, ſonder dieſelben Urteilen, Erkandtniſſen, und Decret gantz crefftig und mechtig ſein, ſtett beleiben, vollſtreckt und volzogen, und an der genannten von Dinckelſpihel, Statt und anderen iren Gerichten volfaren und procedirt werden ſoll, wie ſich gepürt, von allermeniglich unverhindert. Und ob darüber von ainen oder mer von ainicher Urteil, die nit über sechtzig Guldin Reiniſch, wie obſteet, betreffe, welcher Geſtalt oder von wem das beſchehe, appelliert, ſuppliciert oder reduciert, oder derſelben Appellation, Reduction oder Supplicirung aine oder mer von uns und unſerm Kaiſerlichen Camer-Gericht, aus Unwiſſenhait oder Vergeſſenhait, angenomen. So ſetzen, ordnen und wellen wir doch, daß ſolches alles der obgemelten unſer Begnadung und Freiheit unnachtailig und unabprüchig, auch dieſelbe Appellationen, Reductionen oder Supplicirungen, und was darauff gehandelt oder fürgenomen würde, gantz crafftlos, untauglich und nichtig ſein, das wir auch alles und jedes von obbeſtimbter unſer Kaiſerlicher Macht Volkomenheit, yzo als dann, und dann als yzo untauglich erkennen, erkleren, auffheben, vernichten und caſſiren, und den genannten von Dinkelſpihl und jre Richter, unangeſehen des alles, ſich obgerürter unſer Freihait und Begnadigung geprauchen, und Macht und Gewalt haben ſollen und mugen, ſolich Urteiln, die alſo ſechtzig Guldin Reiniſch oder darunter, wie oblaut, betreffen, zu voltziehen, und ferner, wie ſich nach rechtlicher Ordnung und iren Gebreuchen gebürt, zu handlen. Und gebieten darauff allen und yeglichen Curfürſten, Fürſten, Geiſtlichen und Weltlichen, Prelaten, Graven, Freyen, Herren, Rittern, Knechten, Hauptleuten, Vitzthumben, Vögten Pflegern, Verweſern, Amptleuten, Schulthaiſſen, Burgermaiſtern Richtern, Räten, Bürgern, Gemainden, und ſunſt allen andern unſern und des Reichs Undertanen und Getrewen, in was Wirden, Stats oder Weſens die ſein, ernſtlich und veſtigclich mit diſem Briff, und wellen, daß ſy die obgenannten Burgermaiſter und Rate der Statt Dinckelſpihel an diſen unſern Kaiſerlichen Gnaden und Freiheiten, damit wir ſy, wie obgemelt, begnadt und gefreyt haben, nit verhindern noch irren, noch das yemands andern zu tun geſtatten, in kain Weyſe, als lieb

ainem yeglichem sey, unser und des Reichs swere Ungnad und Straff, und darzue ain Peen, nemlich fünfftzig Marck lötigs Goldes zu vermeiden, die ain jeder, so offt er frevenlich hierwider tete, uns halb in unser und des Reichs Camer, und den andern halben Teil gedachten von Dinckelspihel und iren Nachkomen onablößlich zu bezalen, verfallen sein solle. Mit Urkund diz Briefs, besigelt mit unserm Kaiserlichen anhangendem Insiegel. Geben in unser und des Reichs Statt Wormbs, am fünff und zwaintzigisten Tag des Monats Februarii, nach Cristi Geburt fünffzehenhundert und im ain und zwaintzigisten, unserer Reiche des Römischen im andern, und der andern aller im sechsten Jaren.

CAROLVS.

(L.S.)

appens.

Ad Mandatum Domini Imperatoris proprium.

Albertus, Cardinal. Mogunt. Archi-Cancellarius.

in dorso

Rta. L. Stockhamer.

XXXVI.

Käysers Caroli V. Confirmatio Privilegiorum der Stadt Dünckelsbühl, de Anno 1521.

WIr Karl der Fünfft von GOttes Gnaden, erwehlter Römischer Kaiser, zu allen Zeiten Merer des Reichs, König zu Germanien, zu Castilien, zu Arragon, zu Legion, baider Sicilien, zu Jerusalem, zu Hungern, zu Dalmatien, zu Croatien, zu Navarra, zu Granaten, zu Toleten, zu Vallentz, zu Gallicien, Majoricarum, zu Hispalis, Sardinie, Cordubie, Corsicie, Murcie, Giennis, Algaron, Algezier, zu Gibraltaris und der Insulen Canarie, auch der Insulen Indiarum und Terre firme, des Meers Oceani &c. Ertz-Hertzog zu Oesterreich, Hertzog zu Burgundi, zu Lotterich zu Braband, zu Steuer, Kernden, Crain, Limburg, Lutzenburg, Geldern, Würtenberg, Calabrien, Athenarum, Neopatrie &c. Grave zu Flandern, zu Habspurg, zu Tyrol, zu Görtz, Barsiloni, zu Artois und Burgundi, Pfaltzgrav zu Hennegau, zu Holland, zu Seeland, zu Phirt, zu Kyburg, zu Namur, zu Roßillion, zu Territan und zu Zutphen, Lantgrave im Elsaß, Marggrave zu Burgau, zu Oristani, zu Gotziani und des heiligen Römischen Reichs Fürst zu Schwaben zu Cathalonia, Asturia &c. Herr in Frißland, auff der Windischen Marck, zu Portenau, zu Biscaja, zu Menia, zu Salins, zu Tripoli und zu Mecheln &c. Bekennen und tun kunt offenbar mit disem Brieve, allen den, die ine sehen oder hören lesen, daß für uns komen ist, des Burgermaisters, Rats und Bürger gemainlich, der Stat zu Dinkelspuhel, unser und des Reichs lieben Getrewen, mächtige und erber Bottschafft, und hat uns demütiglich gebetten, daß wir als Römischer Kaiser denselben Burgermaistern Rate und Bürgern der Stat zu Dinckelspuhel, und allen iren Nachkomen all und yegklich ir Gnade, Freyhait, Recht, Hantvesten, Brief und Privilegien, die sie haben, und ine geben sind von Römischen Kaisern und Königen unsern Vorfarn an dem Reich, auch andern Fürsten und Herren zu verneuen, zu confirmiren und zu bestettigen gnedigklich geruchten. Des haben wir angesehen solich demütig und redlich Bete, und auch getrew und anneme Dienste, so die vorgenannten von Dinkelspuhel und ir Fordern unsern egenannten Vorfarn und dem Reich offt und dick, willigklich und unverdrossenlich getan, und uns und dem Reich hinfüro wol tun sullen und mögen, in künfftigen Zeiten, und darumb mit wolbedachtem Mut, gutem Rate und rechter Wissen unserer Fürsten, Graven, Edlen und Getrewen, ine und der yetztgenannten Stat Dinkelspühl, und allen iren Nachkomen, all und yegkliche ire Gnad, Freyhait, Recht, Brieve, Privilegia und Hantvesten, die ine von den obgenannten unsern Vorfarn, Römischen Kaisern und Königen auch anderen Fürsten und Herren gegeben sein, und darzu ir alt Herkomen und gut Gewonheit, die sie redlich herbracht haben, in allen iren Puncten und Stükhen, Artickeln, Mainungen und Begreiffungen, wie die von Wort zu Wort lauten oder begriffen sein, gnedigklich verneut, confirmirt, und von neiwen bestetigt, verneuen, bestetigen und confirmiren ine die von neiwen von Römischer Kaiserlicher Macht Volkomenheit, in Crafft dis Briefs, und mainen, setzen und wollen von derselben unser Kayserlichen Macht, daß die fürhaß mer alle crefftig und mechtig sain, und daß si auch dabey beleiben, und der an allen Enden und Stetten gebrauchen und genüssen sullen und mügen, gleicher Weiß, als ob sie von Wort zu Wort in disem Brieff begriffen und beschrieben weren, von allermenigklich ungehindert, die wir auch dabey hanthaben, schüzzen, schirmen und beleiben lassen wollen, als ir gnediger Herr. Und wir gebieten darumb allen und yegklichen Fürsten, Gaistlichen und Weltlichen, Graven, Freyen, Herren, Ritteren, Knechten, Land-Vögten Land-Richtern, Richteren, Ambtlüten, Burgermaistern, Räten und Gemainden aller

aller und yeglicher Stett, Märckt, Dörffer und Gebiet, und sunst allen andern unsern und des Reichs Untertanen und Getreuen ernstlich und vestigklich mit diesem Briefe, und wollen, daß sie die vorgenannte von Dinkelspühl und ire Nachkomen an solichen vorgenannten iren Gnaden, Freyheiten, Rechten, Brieven, Privilegien, Hantvesten, guten Gewonheiten, alten Herkomen fürbaß mehr nicht hindern oder irren sollen, in kain Weise, sonder sie dabey von unser und des heiligen Reichs wegen hanthaben, schüzen, schirmen, und geruwiglich beleiben lassen, als lieb ine sey, unser und des Reichs swere Ungnade zu vermeiden, und bey Verliesung solicher Pen in iren Privilegien und Brieven begriffen, die ein yeglicher, als offt er dawider tät, und sie der nicht gerulich gebrauchen und genüessen ließ, verfallen sein soll, halb in unser Keiserlich Camer, und das ander halb Tail dem offtgenannten Burgermaister, Rate und der Stat Dinkelspühl onablößlich zu bezalen. Mit Urkund dies Briefs, besiegelt mit unserm Kaiserlichen anhangenden Insiegel: Geben in unser und des heiligen Reichs Stadt Wormbs, am zwey und zwantzigisten Tag des Monaths Februarii, nach Cristi unsers lieben Herrn Geburt fünffzehenhundert und im ain und zwantzigisten, unser Reiche des Römischen im andern, und der andern allen im sechsten Jaren.

CAROL.

(L.S.
appens)

Ad Mandatum Dn. Imperatoris proprium.

Albertus, Cardinal. Mogunt. Cancell.

XXXVII.

Käysers Caroli V. Diploma, worinn er die Stadt Dünckelsbühl von der Acht absolviret, de Anno 1546.

WIr Carl der Fünfft von GOtts Gnaden, Römischer Kaiser, zu allen Zeiten Merer des Reichs, in Germanien, zu Hispanien, baider Sicillien, Hierusalem, Hungern, Dalmatien, Croatien &c. Kunig, Ertz-Hertzog zu Oesterreich, Hertzog zu Burgundi &c. Grave zu Habspurg, Flandern und Tyrol &c. Bekennen offentlich mit disem Brieve, und tun kunt allermenigclich, als wir jüngst verschiner Zeit unser und des Reichs Stat Dinkelspuhel, aus der Adhærenz und Verwandnus, darmit sy hievor unsern und des Reichs offenen erclärten Echteren, Johanns Friderichen, der sich nennt Hertzogen zu Sachßen und Philipsen, berüembten Land-Graven zu Heßen, und iren Anhengeren zugetan gewest, in unser und des Reichs Gehorsam und Huldigung, wiederumb uffgenommen, und ytzo unsere und des Reichs lieben Getrewen, N. Burgermeister und Rath daselbst, untertänigelich gebetten, daß wir sy und gemaine Stat Dinkelspuhel aller Straff, darein Sy von wegen obberüerter Adhærenz und Verwandnus, auch Hilff und Vorschub, so sy denselben Echteren, in diser irer Rebellion, Empörung und Uffruer getan haben möchten, gefallen sein, zu entledigen, zu entpinden, und davon zu absolviren, gnedigelich geruchten. Das haben wir angesehen, solch ir demüetig Bitte und gehorsam Erzaigung, und demnach aus disen und anderen redlichen Ursachen, uns darzu bewegend, und fürnemlich, dieweil unser Kaiserlich Guete die Schoß irer Miltigkait niemandts verschleust, sondern denen, die ir Schuld erkennen, Gnad und Miltigkait zu erzaigen geneigt sein, mit wolbedachtem Mut, gutem Rat und rechter Wißen, dieselben Burgermaister, Rat und Gemainde der Stat Dinkelspuhel, von aller ungnediger Straff und Handlungen, darein sy solcher vorgemelten Adhærenz, Hülff und Fürschub halben, nach Auffsetzung unserer und des Reichs Recht, Ordnung und Satzung, und sonderlich unserer Acht-Erclerung gegen genannten Echteren außgangen verwirckt und begangen haben möchten, gentzlich und gar entledigt, entpunden, davon absolvirt und sy derselben allerdings begeben, und wiederumb in unser und des heiligen Reichs Gnad, und Huld genommen und empfangen, absolviren, entledigen und entbinden sy davon, begeben sy solcher ungnedigen Straff, des Rechtens, und obberurter unser Acht-Erclerung, und nemen sy wiederumb in unser und des heiligen Reichs Gnad und Huld, alles von Römischer Kaiserlicher Macht Volkomenhait, wissentlich in Crafft dis Briefs, und mainen, setzen und wollen, daß nun hinfüro gemelte Burgermaister, Rat und Gemaind der Stat Dinkelspuhel, noch ire Haab und Güeter berürter Sachen halben mit noch one Recht nit angelangt, bekümpert noch beschedigt, sonder ganz frei und ledig steen und bleiben, und von yemants darumb nit angezogen werden, noch jnen auch die an iren Eren, Würden, Embteren oder Ständen gantz kain Verletzung noch Verhinderung bringen soll noch müge, in kain Waise, doch sollen sy sich desjenigen, so wir jnen in ander Weeg zu Abtrag und Kerung dieser Handlung halber bevelhen und aufflegen, auch weß wir dem heiligen Reiche und Teutscher Nation zur Rue, Nutz, Wolfart und Gedeyen hernachmals ordnen werden, ge-

horsamlich nachkomen, und sunst ainem jeden, so diser oder anderer Sachen halben Forderung zu jnen zu haben vermaint, und sy der nit erlassen wolte, (so ferr sy sich derhalben in der Güte nit vertragen und vergleichen möchten) für uns, oder den wir solches bevelhen, oder sy damit beschaiden werden, gepürlichs Rechtens stat tun, und dann unter anderen diejhenigen, so in unser Widersacher Diensten, oder denselben anhengig gewest, oder noch sein, und sich an heut dato, als wir die Stat wiederumb in Huld uffgenommen, ausserhalb vetzgemelter Stat enthalten, in dieser unser Begnadigung kaines Weegs begriffen, sonder uns vorbehalten sein, gegen denselben und jren Haab und Güteren jrem Verdienst nach zu handlen. Und gepieten darauf allen und yeglichen Churfürsten, Fürsten, Gaistlichen und Weltlichen, Prelaten, Graven, Freyen, Herren, Rittern, Knechten, Hauptleuten, Lant-Vogten, Vitzdumben, Vögten, Pflegeren, Verweseren, Ambtleuten, Schulthaissen, Burgermaistern, Richtern, Räthen, Bürgeren, Gemainden, und sunst allen anderen unsern und des Reichs Untertanen und Getrewen, in was Würden, Stats oder Wesens die sein, ernstlich mit disem Brieff, und wollen, daß sy die genanten Burgermaister, Rat und Gemainde der Stat Dinkelspühl, auch jre Haab und Gut, der obberürten Handlung halber unangelangt, unbekümpert, und bey diser unser Kaiserlichen Absolution, Huld und Gnad frei, sicher, one alle Beleidigung, Irrung und Verhinderung beruewiclich pleiben lassen, und hiewider nit tun, noch vemants zu tun gestatten in kain Weise, als lieb ainem yeden seye, unser und des Reichs swere Ungnad und Straff, und dartzu ain Pen, nemblich funfftzig Mark lötigs Goldes, zu vermeiden, die ain jeder, so offt er frevenlich hiewider tete, uns halb in unser und des Reichs Cammer, und den andern halben Tail genannten Burgermaister, Rat und Gemainde der Stet Dinkelspuhel unnachleßlich zu bezalen verfallen sein solle. Mit Urkund diz Briefs, besigelt mit unserm Kaiserlichen anhangendem Insigel: Geben in unser und des Reichs Stat Dinkelspuhel, am dritten Tag des Monats Decembris, nach Cristi unsers lieben Herrn Gepürdt fünffzehenhundert und im sechs und viertzigisten, unsers Kaiserthumbs im siben und zwanzigisten, und unserer Reiche im ein und dreißigisten Jaren.

CAROLVS.

(L.S.)

appens.

Vt. Naves.

Ad Mandatum Cæsareæ & Catholicæ Majestatis proprium.

J. Obernburger.

XXXIIX.

Käysers Ferdinandi I. Confirmation der Stadt Dünckelsbühl Privilegien, de Anno 1559.

WIr Ferdinandt von GOttes Genaden, erwelter Römischer Kayser, zue allen Zeiten Merer des Reichs, in Germanien, zu Hungern, Beheim, Dalmatien, Croatien und Sclavonien ꝛc. Kunig, Infant in Hispanien, Ertz-Hertzog zue Oesterreich, Hertzog zu Burgundi, zu Brabandt, zu Steyr, zu Kärndten, zu Crain, zu Lützenburg, zu Wiertemberg, Ober- und Nider-Schlesien, Fürst zu Schwaben, Marggrave des heiligen Römischen Reichs zu Burgau, zu Mähren, Ober- und Nider-Laußnitz, Gefürster Grave zu Habspurg, zu Tyroll, zu Fierdt, zu Kiburg und zu Görtz, Landtgrave in Elsaß, Herr uff der Windischen Marckh, zue Portenau und zu Salins ꝛc. Bekennen und thuen kund offenbar mit disem Brieff, allen den, die in sehen oder hören lesen, daß für uns komen ist, des Burgermeisters, Raths und Burger, gemeinglich der Statt zu Dinkelspühel, unser und des Reichs lieben Getreuen, mechtige und erbar Bottschafft, und hat uns demütiglich gebeten, daß wir als erwölter und ytzt regierendter Römischer Kayser, denselben Burgermeistern, Rath und Burgern, der Statt zu Dinkelspühel, und allen iren Nachkomen all und yedelich, ir Gnad, Freihait, Recht, Handvesten, Brieff und Privilegien, die sie haben, und inen geben seindt, von Römischen Kaysern und Künigen, unsern Vorfaren an dem Reich, auch andern Fürsten und Herrn, zu verneuen, zu confirmiren und zu bestettigen, genediglichen geruchten, des haben wir angesehen solch demütig und redlich Bete, und auch getreu und angeneme Dienste, so die vorgenannten von Dinckelspühel und ir Vordern unsern vorgenannten Vorfaren, und dem Reich, offt und dick, williglich und unverdroßenlich gethan, und uns und dem Reich hinfüro thuen sollen und mögen, in künfftigen Zeiten, und darumb mit wolbedachtem Muth, gutem Rath und rechter Wissen, unser Fürsten, Graven, Edlen und Getreuen, inen und der yeztgenannten Stadt Dinckelspühel, und allen iren Nachkomen, alle und yegeliche ir Gnad, Freyheit, Recht, Brieff, Privilegia und Handtvesten, die inen von den obgenannten unsern Vorfaren, Röm. Kaysern und Künigen, auch andern Fürsten und Herrn gegeben sein, und darzu ir alt Herkomen und gute Gewonheit, die sie redlich herbracht haben, in allen iren Puncten und Stuckhen, Articulen, Meinungen und Begreiffungen, wie dann die von Wort zu Wort laudtendt und begriffen seyndt, gnediglich erneuet, confirmirt und von neuem bestettigt, verneuen, bestettigen und confirmiren inen die von neuem, von Römischer Kayserlicher Macht Volkomenheit, in Crafft dis Briefs, und mainen, setzen und wollen von derselben unser Kayserlichen Macht, daß die fürbas mehr alle crefftig und mechtig sein, und daß sie auch dabey bleiben, und deren an allen Enden und Stätten gebrauchen und genißen sollen und mügen, gleicher Weiß, als ob sie von Wort zu Wort in disem Brieff begriffen und beschriben wären, von allermennigklich ungehindert, die wir auch dabey handhaben, schüzen und schürmen, und bleiben lassen wollen, als jr gnediger Herr. Und wir gebieten darumb allen und yeclichen Churfürsten, Fürsten Geistlich- und Weltlichen, Prelaten, Graven, Freyen, Herren, Rittern, Knechten, Landt-Vögten, Hauptleuten, Vitzdomben, Vögten, Pflegern, Verwesern, Landt-Richtern, Ambtleuten, Burgermeistern, Richtern, Räthen, Bürgern und Gemeinden aller und yeglicher Stätt, Märkht, Dörffer und Gebiett, und sonst allen andern unsern und des Reichs Unterthanen und Getrewen, ernstlich und vestigklich mit disem Brief, und wöllen, daß sie die vorgenanten von Dinckelspühel und jre Nachkomen an solchen vorgenannten jren Genaden, Freyheiten, Rechten, Brieven, Privilegien, Handtvesten, guten Gewonheiten und alten Herkomen fürbas nicht mehr hindern oder irren sollen, in kein Weiß, sonder sie dabey von unser und des heiligen Reichs wegen hanthaben, schüzen, schirmen, und geruehlich bleiben lassen, als lieb jnen sey, unser und des Reichs schwere Ungnad zu vermeiden, und bey Verlierung solcher Poen in iren Privilegien und Briefen begriffen, die ein Theil, als offt er darwider thette, und sie der nicht geruelich gebrauchen und genüessen liesse, verfallen sein soll, halb in unser Keiserlich Camer, und das ander halb Theil dem offtgenannten Burgermeister, Rath und der Statt Dinkelspühel unablößlich zu bezalen. Mit Urkunt des Briefs, bestigelt mit unserm Keiserlichen anhangenden Insiegel, der geben ist in unser und des Reichs Statt Augspurg, den andern Tag des Monats Junii, nach Christi unsers lieben Herrn und Seeligmachers Gepurt fünffzehenhundert und im neun und fünffzigsten, unserer Reiche des Römischen im neun und zweintzigsten, und der andern im drey und dreyßigsten Jaren.

Ferdinandt.

(L.S. appens.)

Daniel, Archi-Episcopus Mogunt. Archi-Cancellarius.

Vt. Seld.

Ad Mandatum Domini electi Imperatoris proprium.

L. Kirchschlager.

R. Mathias Paul Strasberger.

XXXIX.

Käysers Maximiliani II. Confirmatio Privilegiorum der Stadt Dünckelsbühl, de Anno 1566.

WIr Maximilian von GOttes Genaden, Erwehlter Römischer Kayser, zu allen Zeiten Merer des Reichs, in Germanien, zu Hungern, Beheim, Dalmatien, Croatien vnd Sclavonien ꝛc. König, Ertz-Hertzog zu Oesterreich, Hertzog zu Burgundi, zu Brabant, zu Steuer, zu Cärndten, zu Crain, zu Lutzenburg, zu Würtenberg, Ober- und Nieder-Schleßien, Fürst zu Schwaben, Marggraff des heiligen Römischen Reichs, zu Burgau, zu Meren, Ober- und Nieder-Laußnitz, Gefürster Graff zu Habspurg, zu Tyrol, zu Phyrt, zu Kyburg vnd zu Görtz, Landgraff im Elsaß, Herr auff der Windischen Marck, zu Portenau vnd zu Salins ꝛc. Bekennen vnd tun kundt offenbar mit disem Brief, allen den, die in sehen oder hören lesen, daß für uns kommen ist, unserer vnd des Reichs lieben Getreuen N. Burgermaisters, Raths und der Burgerschafft gemainlich der Stat zu Dinkelspuhel, erbare Bottschafft, vnd hat uns demütiglich gebetten, daß wir als ietzt regierender Römischer Kayser, denselben Burgermaistern, Rath und Bürgeren, der Statt Dinkelspuhl, vnd allen iren Nachkomen, alle und jegliche ire Gnad, Freyhait, Recht, Handvesten, Brieff vnd Privilegien, die sy haben, vnd inen von Römischen Kaysern vnd Königen, unsern Vorfarn an dem Reich, löblicher Gedächtnus, auch andern Fürsten vnd Herren gegeben sind, zu verneuen, zu confirmiren vnd zu bestetten, gnediglich geruchten, deß haben wir angesehen, solch ir demütige, vnd redliche Bete, auch die getreue vnd angeneme Dienst, so sy vnd ire Vordern weyland unsern vorgenannten Vorfaren, vnd dem Reich, offt vnd dick, williglich vnd unverdrossen getan, auch sy vns vnd dem Reich hinfiro wol tun mögen vnd sollen, in künfftigen Zeiten, vnd darumb mit wolbedachtem Mut gutem Rath vnd rechter Wissen vnser Fürsten, Graven, Edlen vnd Getrewen, jnen und der ytzgenannten Statt Din-

Dinkelspühl vnd allen iren Nachkomen alle vnd iegliche ire Gnad, Freyheit, Recht, Brieff, Privilegia vnd Handvesten, die inen von den obgenannten vnsern Vorfaren, Römischen Kayssern und Königen, auch anderen Fürsten vnd Herren gegeben sind, vnd darzu ir alte Herkomen vnd gute Gewonheiten, die sie redlich herbracht haben, in allen iren Puncten, Stuckhen, Artikulen, Meinungen vnd Begreiffungen, wie die von Wort zu Wort lautend vnd begriffen sind, als ietz regierender Römischer Kayser gnedigclich vernewert, confirmirt und bestettigt, vernewen, bestetten vnd confirmiren inen die von Römischer Kayserlicher Macht Volkomenheit, in Crafft dies Brieffs, vnd mainen, setzen vnd wollen von derselben vnser Kaiserlichen Macht, daß die fürbas mer alle crefftig vnd mechtig sein, sie auch dabey bleiben, vnd deren an allen Enden vnd Stetten gebrauchen vnd genüessen sollen vnd mögen, zu gleicher Weiß, als ob sy von Wort zu Wort in diesem Brieff begriffen vnd geschrieben weren, von allermenigclich vngehindert, die wir auch dabey handhaben, schützen, schirmen vnd bleiben lassen wollen, als jr gnediger Herr, vnd gebieten darumb allen vnd jedlichen Churfürsten, Fürsten, Gaistlichen vnd Weltlichen, Prelaten, Graven, Freyen, Herren, Rittern, Knechten, Land-Vögten, Hauptleuthen, Vitzthumben, Vögten, Pflegern, Verwesern, Land-Richtern, Ambtleuten, Burgermeistern, Richtern, Räthen, Burgern vnd Gemainden aller vnd jedlicher Stette, Märckt, Dörffer vnd Gebiet, vnd sunst allen andern vnsern vnd des Reichs Untertanen vnd Getreuen, ernstlich vnd vestiglich mit disem Brieff, vnd wollen, daß sie die vorbestimbten von Dinkelspuhel vnd ire Nachkomen an solichen vorgenannten iren Gnaden, Freyheiten, Rechten, Brieffen, Privilegien, Handvesten vnd guten Gewonheiten vnd alt Herkomen fürbas mer nicht hindern oder irren, in kain Weiß, sunder sy dabey von vnser vnd des heiligen Reichs wegen handhaben, schüzzen, schirmen, vnd geruehlich bleiben lassen, als lieb jnen sey, vnser vnd des Reichs schwere Ungnad zu vermeiden, vnd bey Verlierung solicher Peen in iren Privilegien vnd Briefen begriffen, die ain yeder, als offt er dawider tete, vnd sie der nicht geruehlich gebrauchen vnd genüessen liesse, verfallen sein solle, halb in vnser Kayserliche Camer, und das ander halb Tail den offtgenannten Burgermaistern, Rath vnd der Statt Dinkelspuhl unableßlich zu bezallen. Mit Urkunt dies Brieffs, besigelt mit vnserm Kayserlichen anhangenden Jnsiegel, der geben ist in unser und des Reichs Statt Augspurg, den 9. Tag des Monaths Februarii, nach Cristi vnsers lieben HErrn vnd Seeligmachers Gepurte im fünffzehenhundert vnd sechs vnd sechzigisten, vnserer Reiche des Römischen im vierdten, des Hungerischen im dritten, und des Boheimischen im siebenzehenden Jaren.

MAXIMILIAN.

(L.S.)

appens.

Vice ac nomine Reverendissimi
Domini Archi-Cancellarii
Moguntini.

Vt. Jo. Bapt. Weber, D.

Ad Mandatum Sac. Cæs. Majestatis proprium.

L. Kirchschlager.

XL.

Käysers Ferdinandi II. Confirmation der Stadt Dünckelsbühl Privilegien, de Anno 1619.

WIr Ferdinandt der Ander von GOttes Gnaden erwöhlter Römischer Kayser, zu allen Zeiten Mehrer des Reichs, in Germanien, zu Hungarn, Behaimb, Dalmatien, Croatien vnd Sclavonien ꝛc. König, Ertz-Hertzog zu Oesterreich, Hertzog zu Burgundi, zu Braband, zu Steier, zu Kärndten, zu Crain, zu Lützenburg, zu Württemberg, Ober- und Nieder-Schlesien, Fürst zu Schaben, Marggrave des heiligen Römischen Reichs zu Burgau, zu Mähren, Ober- vnd Nieder-Laußnitz, Gefürster Grave zu Habspurg, zu Tyrol und Pfierdt, zu Kyburg vnd zu Görtz ꝛc. Landgrave im Elsaß, Herr auff der Windischen Marckt, zu Portenau und zu Salins ꝛc. Bekhennen und thun kunth offenbar mit disem Brieff allen denen, die in sehen oder hören lesen, daß für vns khommen sein, vnsere vnd des Reichs liebe Getreue, N. Burgermaister, Rath vnd Burgerschafft gemainiglich, der Stadt zu Dinckelspühel, vnd vns demütiglich gebetten, daß wir als ietzt regierender Römischer Kayser, denselben Burgermaister, Rath vnd Burgern, der Satt Dinkelspühel, und allen ihren Nachkhommen, alle vnd jegliche ire Gnad, Freyheit, Handtvesten, Brieff vnd Privilegien, die sie haben, vnd ihnen von Römischen Kaysern vnd Kunigen, vnsern Vorfahren am Reich, löblicher Gedächtnus, auch andern Fürsten vnd Herren gegeben seindt, zu verneuern, zu confirmiren vnd zu bestetten, gnediglich geruchten, inmassen jüngst hievor vnderm Dato Regenspurg den andern Octobris verschinen sechzehenhundert und dreyzehenden Jahrs, weylandt vnser geliebter Herr Vetter

Vetter vnd Vatter, Kayser Mathias hochlöblicher Gedächtnus, gleicher Gestalt gethan hetten, das haben wir angesehen, solch dhemütig redlich Bitten, auch die getreuen vnd angeneme Dinste, so sy vnd ihre Vordern, weyland vnsern vorgenanten Vorfahrn, und dem Reich, offt vnd dickh, williglich und unverdrossen gethan, auch sy vns vnd dem Reich hinfüro in künfftig Zeit wohl thun mögen vnd sollen, vnd darumb mit wohlbedachtem Muth, guthem Rath vnd rechter Wissen vnser Fürsten, Graffen, Edlen vnd Getreuen, inen vnd der ietztgenannten Statt Dinkelspühel, vnd allen ihren Nachkhommen, alle vnd jegliche ihre Gnadt, Freyheit, Recht, Brieff, Privilegien vnd Handtvesten, die ihnen von obgenannten unsern Vorfahren, Römischen Kayssern vnd Königen, auch andern Fürsten vnd Herren gegeben seindt, vnd darzu ihr alt Herkommen vnd gute Gewonheiten, die sie redlich herbracht haben, in allen ihren Puncten, Stückhen, Articulen, Mainungen vnd Begraiffungen, wie die von Wortt zu Wortte lauten vnd begriffen sindt, als ietzt regierender Römischer Kayser, genediglich verneuert, confirmirt vnd bestettigt, verneuern, bestetten vnd confirmiren ihnen die von Römischer Kayserlicher Macht Volkommenhait, in Krafft diß Brieffs, vnd mainen, setzen vnd wollen von derselben vnser Kayserlichen Macht, daß die fürbas mehr alle kräfftig und mächtig sein, sy auch darbei bleiben, vnd deren an allen Enden vnd Stätten gebrauchen vnd genießen sollen vnd mögen, zu gleicher Weiß, als sie von Wortt zu Wortt in disem Brieff begriffen vnd geschrieben weren, von allermenniglich vnverhindert, die wir auch dabey handthaben, schützen, schirmen vnd pleiben lassen wollen, als ihr gnädiger Herr, vnd gepieten darauff allen vnd jeglichen Churfürsten, Fürsten, Gaistlichen vnd Weltlichen, Prälaten, Graven, Freyen, Herren, Rittern, Knechten, Landt-Vögten, Hauptleuthen, Vitzthumben, Vögten, Pflegeren, Verweseren, Land-Richtern, Ambtleuten, Burgermaistern, Richtern, Räthen, Burgern vnd Gemainden aller vnd jeglicher Stätte, Märckte, Dörffer vnd Gepiete, vnd sonst allen andern vnsern vnd des Reichs Underthanen vnd Getreuen, ernstlich vnd vestiglich mit disem Brieff, vnd wollen, daß sy die vorbesümbte von Dinkelspühl vnd jhre Nachkhommen an solchen vorgenannten jhren Gnaden, Freyheiten, Rechten, Brieffen, Privilegien, Handtvesten vnd guten Gewohnheiten, vnd alten Herkhommen fürbaß mehr nicht hindern oder irren, in khein Weiß, sondern sy darbey von vnser vnd des heyligen Reichs wegen handthaben, schützen, schirmen, vnd geruhiglich pleiben lassen, als lieb ihnen sey vnser vnd des Reichs schwere Ungnad zu vermaiden, vnd bey Verlihrung solcher Peen in ihren Privilegien vnd Brieffen begriffen, die ein jeder, so offt er darwider thäte, vnd sy die nicht geruhiglich geprauchen vnd genießen liese, verfallen sein soll, halb in unser Kayserliche Cammer, vnd das ander halbe Thail dem offtgenannten Burgermeister, Rath vnd der Statt Dinkhelspühel vnabläßlich zu bezahlen. Mit Urkunth diß Brieffs, besigelt mit vnserm Kayserlichen anhangenden Jnsiegel. Geben in vnser vnd des heiligen Reichs Statt Augspurg, den acht und zwantzigisten Tag des Monaths Septembris, nach Christi vnsers lieben Herrn vnd Seeligmachers Geburth sechzehenhundert vnd im neuntzehenden, vnserer Reiche des Römischen im ersten, des Hungarischen im andern, vnd des Behaimischen im dritten Jahr.

FERDINAND.

(L.S.)

appens.

Vt. Leonhart Götz.

Ad Mandatum Sac. Cæs. Majestatis proprium.

J. R. Bucher.

XLI.

Der Stadt Dünckelsbühl Executions-Recess, wie solcher von der Käyserlichen Subdelegations-Commission Anno 1649. aufgerichtet worden.

KUnd und zu wissen sey männiglich, demnach durch sonderbare Schickung GOttes des Allmächtigen, nach vieljährig gepflogenen Handlungen, zwischen Römischer Kayserlicher Majestät, unserm allergnädigsten Herrn, auch beeden Königl. Cronen, Franckreich und Schweden, dann auch Churfürsten und Ständen, des heiligen Römischen Reichs, der so lang erwünschte Fried, in nechst abgeloffenen 1648. Jahr, den 14. 24 Octobris, zu Münster und Osnabrück, höchsterfreulich beschloßen, und daselbsten publiciret worden, darauff allerhöchstgedacht Jhro Kayserliche Majestät, dero Patenten in das Reich außgekündet, und all denjenigen, so nach Jnhalt des Friedens-Schlusses ichtwas zu geben, zu restituiren, zu leisten, zu thun und zu lassen schuldig, demselbigen ohne einigen Aufzug und Widerred gemäß nachzukommen, allergnädigst Christlich auferladen, auch zu dessen kräfftigen und ungezweifelten Vollziehung denen ausschreibenden Fürsten und Reichs-Crayßen insonderheit aber in

den Schwäbischen, denen Hochwürdig-Durchleuchtig-Hochgebohrnen Fürsten und Herren, Herrn Francisco Johann, Bischoffen zu Constantz, Herrn zu Reichenau und Oehningen ꝛc. und Herrn Eberharden, Hertzogen zu Würtenberg und Teckh, Grafen zu Mömpelgart und Herrn zu Heydenheim, als ausschreibenden Fürsten desselben, so in angeregten Patenten, alß absonderlichen Kayserlichen Schreiben, die Execution solcher Kayserlichen Verordnung und des Frieden-Schlusses selbsten persöhnlich oder durch ihre Subdelegirten zu verfügen, allergnädigst anbefohlen und auffgetragen, dieselbe auch ihrer Majestät zu allen unterthänigsten Ehren, des lieben Vaterlands Ruhe, Wohlstand, und den würcklichen Genieß des Friedens zu befördern, solche Commission gutwillig übernommen, und Krafft deren bey des heiligen Reichs Statt Dinckelspühl dasjenige, was derenthalben in dem Friedens-Instrumento begriffen, zu vollständiger Würcklichkeit zu bringen, denen Wohl-Edel-Gebohrnen, Gestrengen, auch Edlen, Hochgelährten, Herrn Matthæo Welsern, Fürstlichen Bischöfflichen Constantzischen Rath und Ober-Vogten zu Mörsburg, Herrn Johann Casparn Lerchenfeldern von Nabburg, und Herrn Henrich Hatting, der Rechten Doctorn, Fürstlichen Würtembergischen respective Räthen, Cammer-Meister und Ober-Rath vollkommenen Subdelegations-Gewalt und Befehl gnädig auffgetragen, welche nun dem zu Folg den 5. 15. Martii jüngsthin zu besagten Dünckelspühl sich eingefunden, und solche Commission mit möglichstem Fleiß, Treu und Sorgfalt abgewartet, daß darauf vollzogen, abgeordnet, und in gegenwärtigen Recels gebracht worden, was von Punckten zu Punckten hernach folget:

Vors erste, weilen in mehrangezogenem Frieden-Schluß Art. 5. §. deinde Dinckelspula versehen, daß in der Stadt Dinckelspühl der Rath mit zweyen Bürgermeistern, vier Geheimen, und also fort den Raths-Verwandten von beyden Religionen in gleicher Anzahl soll besetzt werden, ist solchem Folg geschehen, und der Rath mit zweyen Bürgermeistern, vier Geheimen und zehen Raths-Verwandten von beeden Religionen in gleicher Anzahl bestellt, und der Bürgerschafft publicirt worden, welche auch darauff die Bürgerliche Pflicht erstattet. Demnach aber ein E. so besetzter Rath einhellig besser, und gemeinem Stadt-Wesen nützlicher befunden, das Bürgermeister-Ampt mit vier Personen, deren iede dasselbige des Jahrs drey Monat versehen, und darbey der Religion halber umbgewechselt werden soll, zu bestellen, ist endlich die Raths-Wahl heraus kommen, wie die Beylage Num I. mit sich bringet, bey welcher Ersetz- und Ordnung es also verbleibet, und sollen die Sessiones und Stellen in dem Rath solcher Gestalten, wie sie unter einander von beeden Religionen gewechselt und gemischt seyn, allzeit erhalten werden, ausser daß unter den Bürgermeistern des Aeltern Stell und Prærogativ demjenigen, so vor dem andern erwehlet worden, ohne Unterscheid der Religionen gedeyen und gebühren; In dem übrigen, nach Inhalt Frieden-Schlusses, auf eines oder andern von geheimen oder gemeinen Raths-Verwandten erfolgenden Todts-Fall, ein anderer der Religion, alß der verstorbene gewest, von selbiger Religion Zugewandten erwehlet, sonsten aber iederzeit Kayser Carls des Fünfften Wahl-Ordnung, so viel deren durch den Frieden-Schluß nicht derogirt, beobachtet und gehalten, Krafft deren auch die jährige Raths-Wahl und Erneuerung des Bürgerlichen Eyds eingeführet werden soll.

Und obwohlen die Catholische Raths-Verwandte, so ihre Stelle abgetretten, starck dahin getrachtet, daß sie in Commando & honore, gleich bey der Stadt Augspurg, in dem Friedens-Instrumento deutlich versehen, möchten gelassen werden, ist iedoch die Sach dahin gestellt, daß sie zwar in honore & respectu verbleiben, im nechstbegebenden Aenderungs-Fällen für andern mit Raths-Stellen wieder bedacht, auch in den würcklichen Quartiren der Soldaten, ausser Nothfalls, verschonet, und den Raths-Verwandten gleich gehalten werden, andere Nutzbarkeiten aber, wie lang sie nicht entweder durch gütliche Vergleichung gegen einem gesampten Rath oder anderer Orten ein mehrers erlangen, nicht zu prætendiren haben sollen.

Nicht weniger sind die Aemter und Pflegereyen, so die Raths-Personen zu versehen pflegen, beeden Religions-Verwandten, Inhalt der Beylag Num. 2. verliehen, und werden solche künfftig, nach altem der Stadt Dünckelspühl Gebrauch und Herkomen, ie nach Ausgang der zwey Jahr, oder wie es bey iedem Ampt hergebracht, ohne Unterscheid der Religion, zu verändern und unter die Geheime und Raths-Freund, mit der in dem Frieden-Schluß versehenen Alternation zu urtheilen seyn.

Drittens, weisen die Beylagen mit Num 3. 4. 5. und 6. bemercket, was Massen der große und eußere Rath, auch Stadt- und Bauren-Gericht, von beyden Religionen ersetzet worden. Und demnach es bey der Stadt Bedienten und deren Stellen, so einem allein pflegen vertraut zu werden, umb etwas angestanden, indeme eines Theils starck wollen behauptet werden, daß selbiger erst ad casum mortis in Alternation fallen solten, so ist jedoch erstes der Cantzeley, und darzu

zu gehöriger Leut halber versehen, daß obwohln von Alters herkommen, bey der Stadt Dinckelspühl einen Syndicum, Stadtschreiber, Substituten, und ein Cancellisten zu haben, jedoch der Syndicat, als dermahlen ohne das vacirend, für ietzt, aus bewegenden Ursachen ausgesetzt bleiben, und die Cantzeley, nach Ausweiß der Beylag Num. 7. zu bestellen verglichen, mit dem Anhang, daß, wann künfftig einem gesampten ehrsamen Rath, die alte Bestallung wiederumb beliebiger seyn solte, der Syndicus sampt den Substituten, für das erstemahl von den Catholischen, der Stadtschreiber, sampt einem Advocaten, von Hauß aus, und einem Cancellisten von den Augspurgischen Confessions-Verwandten angenommen, mit der ausdrücklichen Bedingung, daß auff eines oder des andern erfolgenden Todes-Fall, mit allen Stellen, jederzeit von einer auff die ander Religion alterniret werde. So viel aber die andere einzelichte Dienst belanget, das Wesen zu möglichsten Abgleichung dahin gestellet werden, wie die Beylag mit Num. 8. in sich hält.

Wegen des Spittals, auch Seel- und armer Leut Häuser, ist abgeredt, daß wie bißhero die Bedürfftige ohn Unterscheid der Religion eingenommen worden, also es führohin sein Bleibens dabey haben: Aber der jungen Kinder wegen, so in den Spittal genommen werden, die Anstalt beschehen solle, daß sie von ihrer Eltern Religion nicht getrieben werden.

Wann dann auch bey dieser Commission die Augspurgische Confessions-Verwandte, die Abhelffung unterschiedtlicher Beschwerden, und insonderheit gesucht, diejenige fünff tausend Gulden, so wegen nicht Bezahlung deren dem Ministerio Augspurgischer Confession auff gemeiner Stadt Dünckelspühl, jährlichen assignirten dreyhundert Gülden, seyt Anno 1627. zusammen geschwollen, gut zu thun. Sodann die zu Entrichtung der zehen tausend Gülden, welche sie durch Kayserliche Commission theils Catholischen Bürgern und Inwohnern, in Ansehung der in Schwedis. Inhabung zugefügter Schäden, zu refundiren angehandelt worden, an statt baren Gelds dargegebener, noch fürhandener Güter, beede Obligationen zurück auszufolgen; nicht weniger die aus ihrer Kirchen-Truhen verwendte Barschafft von vierhundert, achtzehen Gulden, samt noch etlichen andern Forderungen zu ersetzen, deren allen Catholis. Theils, ein im Jahr 1641. zwischen beeden Religions-Verwandten auffgerichter, von Kayserlicher Majestät Ferdinando III. confirmirter Vertrag, und auff den Fall solcher dermahlen (als zwar eins Theils dafür gehalten, andern aber widersprochen worden) durch den Frieden-Schluß gefallen seyn solte, andere in unterschiedlichen occasione belli ihnen abgenommenen, bey Augspurgis. Confession-Verwandten Bürger und Inhaber ebenfalls noch befindl. liegenden Gütern und Obligationen bestehend, ansprechen, entgegen gestellet worden, so hat es darbey seine Richtigkeit, daß obbedeutetem Ministerio Augspurgischer Confession, von gemainer Statt Dünckelspühl Einkommen, jährlich dreyhundert Gülden, in die vier Qvatember getheylet, wie von Alters hero, folgen und gedeyen, auch der Anfang mit dem Qvartal Pfingsten, nechst künfftig gemacht, und also führohin bezahlet werden: die obbedeute Forderungen aber, alß entweder durch angezogenen Vertrag, oder durch die Amnistia auffgehoben, wenigst dieser Executions-Commission nicht anhängig, von derselben ab; und wann ja die Partheyen einander nicht erlassen wollen, (dessentwegen umb Ruh und Friedens willen, ihnen bewegliche Erinnerung beschehen) an End und Ort, wohin sie deren Art und Eygenschafft nach gehörig, gewiesen seyn sollen. Diejenige Bürger, die etwan denen Kriegs-Pressuren zu entgehen, oder aus andern bewegenden Ursachen diese betrübte Zeit über sich ausser der Stadt begeben und in der Frembde auffgehalten, sollen, wann sie sich gegen einen gesampten Ehrsamen Magistrat gebührend einstellen, wiederumb zu ihren Gütern und Stadt-Recht gelassen, auf- und angenommen werden.

Weiters ist abgeredt, daß wie beyder Religionen Zugethane, einander mit dem Exercitio ihrer Religion keine Hinderung thun sollen oder können: Also auch in dem Gebrauch der äusserlichen Ceremonien, ungeachtet etwan eine oder andere Anno 1624. in Ubung gewest, oder nicht, unangefochten lassen, dahero die Augspurgische Confessions-Verwandte die Aenderung des Geläuts in den Gebeth-Zeichen, und vorhin bey Austragung der Todten nicht gebräuchigen Gesangs, dagegen die Catholische ihr Geläut, Processionen (dazu sie doch die Augspurgische Confessions-Verwandte Bürger ihnen auffzuwarten und beyzuwohnen nicht compelliren sollen) und andere Glaubens-Ceremonien, ein Theil oder des andern Einred frey, sicherlich und ungehindert gebrauchen mögen. So wird auch den Augspurgischen Confessions-Verwandten die Bestellung des Ministerii, auch ihre Pfarrer und Helffer ohne Einred und Zuthun der Catholischen anzunehmen und zu erlassen, wie nicht weniger die Erkändtnüß in streitigen Ehe-Sachen über Persohnen ihrer Religion, iedoch dem Politischen Magistrat an seinen Rechten ohne Abbruch und Eintrag, eintzig überlassen. Es sollen aber die Pfarrer und Helffer einem gesamten Magistrat angeloben, in der Form, wie sie Anno 1624. und vorhin allzeit gebräuchlich gewesen.

Der Fest- und Feyer-Täg halben hat man an

Seiten der Augſpurgiſchen Confeſſions-Verwandten ſich des alten Herkommens beſchweret, und zu Haltung mehrer Feyer-Tage nicht verſtehen wollen, alß in der zu Dünckelſpühl angeordneten Kirchen-Ordnung begriffen, ſeynd auch die Herren Fürſtliche Würtenbergiſche, auff ihres gnädigen Fürſten und Herrn Special Befehl, gnädigen Willen und Meynung ihnen hierinn nicht allein ſtarck beygefallen, ſondern auch ihnen zu willfahren ſich äuſſerſt bemühet; Demnach aber Catholiſchen Theils man ſich præciſe auf den Statum Anno 1624. beruffen, und davon nicht weichen wollen, ſonderlichen aber Herrn Biſchoff zu Conſtantz, Fürſtlicher Gnaden Herr Abgeſandter ſich auff ſeine Inſtruction bezogen, und erkläret, daß er, Krafft derſelben, dieſen Puncten anderer Geſtalten in Receſs kommen zu laſſen oder zu unterſchreiben nicht berechtiget, ſo hat man dieſen Punckten an der Haupt-Sachen dißmahlen allen Theilen unverfänglich dahin ausgeſetzt, was die Augſpurgiſche Confeſſions-Verwandte darüber etwan fürderlich gehöriger Orten auswürcken möchten, hierzwiſchen aber deſſen gelebt werden ſolle, worzu man Krafft Frieden-Schluſſes gehalten iſt.

Ingleichen iſt den Augſpurgiſchen Confeſſions-Verwandten angelegen geweſt, weilen ſie bißher zur Lateiniſchen Schul keine andere Gelegenheit gehabt, als ihre Kinder zu den Catholiſchen, allwo ſie zwar ohne Berührung der Religion unterrichtet worden, zu ſchicken, eine eigene Lateiniſche Schul einzuführen, worinnen die Fürſtliche Würtenbergiſche Herren Abgeſandte, habenden Fürſtlichem Befehl nach, ihnen auffs beweglichſte ſollicitirt, man hat ſich aber Catholiſchen Theils auf den Statum Anno 1624. bezogen, und damit die Sach allerſeits præjudicirlich ausgeſetzt. So haben die Augſpurgiſche Confeſſions-Verwandte ſich beſchweret, daß ihnen die Spittal-Kirch, darinnen ſie bißhero das Exercitium ihrer Religion gehabt, allzu eng, und deßwegen begehrt, etwan folgender Zeit aus ihren Mitteln, wann ihnen ſolche an Hand gehen, eine neue Kirch zu bauen, und noch unter wehrender Commiſſion einen Platz auszuzeichnen, oder wenigſt die inhabende Spittal-Kirch ihnen vollkommentlich, zu dero ferneren Erbau- und Erweiterung zu überlaſſen; Demnach aber die Catholiſchen vorgewendt, daß bey weit gröſſerer Anzahl der Bürgerſchafft Platz genung, und mercklich ohne Klag geweſt, gleichwohln gegen Abtrettung der alten die neue Kirche nicht zu hindern ſich erbotten, iſt ſolches dergeſtalt angenommen, daß wann die neue Kirch in perfectum, und zu dem Exercitio Augſpurgiſcher Confeſſion würcklich zu gebrauchen ſeyn wird, die Spittal-Kirch dem Spittal überlaſſen werden, man aber darbey nicht unbillig gehalten, daß auf ſolchen Fall in ſolcher Spittal-Kirchen das Exercitium von beyden Religionen für die Spittaler möge eingeführet und gebraucht werden.

Alß auch unter wehrenden betrübten Kriegs-Zeiten, etlich Juden in der Stadt Dünckelſpül, eingenommen worden, hat man ſich zu befleißen, ſie umb ihr dargeliehen Geld zu befriedigen, und alsdann ohne fernern Auffhalt fortzuſchaffen.

Und weilen an Seiten der Augſpurgiſchen Confeſſions-Verwandten auch gedacht worden, daß bißhero in Umſchlag der Contribution Ungleichheit vorgangen, auch ſelbige und andere Rechnungen nicht abgelegt worden, ſo iſt dem neuerſetzten Magiſtrat von beeden Religionen anbefohlen, hierüber die Obrigkeitliche Gebühr vorzunehmen.

Schließlichen, demnach nun klein und groß Rath, Gericht und andere Corpora bey der Stadt Dünckelſpühl von beyden Religionen beſetzt, ſollen dieſelbe einander freundlich und wohl meynen, auch ihnen angelegen ſeyn laſſen, daß ſie in guter Einigkeit, ihren Stellen und Aemtern vorſtehen, gemeiner Stadt und Burger Wohlfarth und Beſtes insgeſambt treulich fürdern, und dieſelbe zu altem Flor und Wohlſtand, wiederumb zu bringen äuſſerſter Möglichkeit ſich befleißen, dargegen geſamte gemeine Burgerſchafft ihrer vorgeſetzten Obrigkeit allen gebührenden Reſpect, Gehorſam und Ehrerbietung erzaigen, ſich eines bürgerlichen, friedfertigen Wandels befleißen, und in allen ſo verhalten, wie es ihr ſelbſten Nutz und Wohlfarth erfordert, auch Recht und Billigkeit ſie ſampt und ſonders anweiſet und verbindet.

Zu Uhrkundt deſſen ſeynd gegenwärtigen Receſſus vier gleich lautende Exemplaria, unter obbenennter Herren ſubdelegirten Commiſſarien Adelich und angebohrnen Pittſchafften gefertiget, ihnen die zwey, und die übrige zwey den Raths-Verwandten von beeden Religionen zugeſtellt worden. Geſchehen zu Dünckelſpühl, den 4. 14. Martii, Anno 1649.

(L.S.)
Matthäus Welſer.

(L.S.)
Hanß Caſpar Lerchenfelder von Napperg.

(L.S.)
Henrich Halting, Doctor.

XLII.

XLII.

Fernerer von der Käyſerlichen Subdelegations-Commiſſion aufgerichteter Executions-Receſs der Stadt Dünckelsbühl, de Anno 1650.

DEmnach die in deß heiligen Römiſchen Reichs Stadt Dünckelſpühl eingeſeſſene Raths-Perſohnen und Bürger, von beyderley Religionen, über die bereits daſelbſt vor einem Jahr, vorgangene Executions-Commiſſion, bey denen zu Nürrenberg ſubſiſtirenden Reichs-Deputirten, noch unterſchiedliche Gravamina wider einander beklagt und eingegeben, ſolche auch von erſtgedachten ad punctum Amniſtiæ & gravaminum Deputirten zu Nürrenbeg, an beede des hochlöblichen Schwäbiſchen Crayßes ausſchreibende Fürſten und Herren Herrn Franciſcum Johann, Biſchoffen zu Conſtanz der Reichenau und Oeningen, ꝛc. und Herrn Eberhardt, Hertzogen zu Würtemberg und Teckh, Graffen zu Mömpelgart, Herrn zu Heydesheym, ꝛc. dem Inſtrumento pacis gemäß zu erörtern remittirt, darauff auch bey deren deßwegen auff den 26. 16. Junij in des heil. Reichs Stadt Ravenſpurg angeſtellten Käyſerlichen Subdelegations-Commiſſion allerſeits Partеyen, nacher Ravenſpurg vertaget worden, und ſammentlich durch ihre abgeordnete Gewalthaber erſchienen, als haben hochgedachte F. F. G. G. ſubdelegirte Ends unterſchriebene Commiſſarien, die Partheyen in ihrem Vor- und Anbringen, zur Gnüge angehört, vernommen, und wie hernach folgt, entſchieden; und ſo viel die Commoda der abgetretenen Catholiſchen Raths-Perſohnen und Officialen betrifft, laſſen es die Subdelegirte bey deme verbleiben, was mehrgedachte Reichs-Deputirte derentwegen unterm Dato 26. Decembr. 1649. an den Magiſtrat zu Dünckelſpühl reſcribirt, jedoch wann die Mittel nicht enthalten, ſolten ſie ſowohl als die würckliche Raths-Freund ſich zu beßeren Zeiten gedulden, dann ſie quoad medietatem antiqui commodi in der Bezahlung gleich gehalten, und ſolches nicht aus den Anlagen, ſondern aus dem Ærario, ohne Beſchwerung der Bürgerſchafft, genommen werden.

Andern in Beſtellung des Bürgermeiſter-Ampts mit vier tauglichen Perſohnen, wie auch des Raths und Diener halber, es bey der Käyſerlichen Subdelegirten hiebevor begriffenen Receſs, und darvon mit ſeiner Maaß confirmirten Caroli V. Wahl-Ordnung durchaus verbleiben. Demnach auch fürkommen, daß die Paritât in den Aemtern noch nicht völlig eingeführet worden, als ſolle es noch geſchehen, und der §. Munera, quæ uni ſoli: in dem Inſtrumento pacis, Krafft hiebevorigen Receſs, mit Alternation in den einzechtigen Aemptern ins künfftig ſtricte obſervirt und beobachtet werden.

Jenige Burger, ſo etwan aus bewegenden Urſachen ſich dieſe Zeit hero aus der Stadt begeben, ſolte man auf gebührlich Anmelden, ohne Entgelt, doch gegen billigen Abtrag, immittelſt aus ihren hinterlaſſenen Gütern verfallene Contribution, Steuer und Anlagen zu demſelben, auch Burger- und Stadt-Recht einkommen und gelangen laſſen. Und weilen geklagt worden, ob ſolte in denen Contributionen Ungleichnüß vorgangen, und wie hiebevor, Laut Kayſerlicher Commiſſion-Receſs, die Oberkeitliche Gebühr noch nicht vorgenommen worden ſeyn, ſo haben, auf abermahliges Zuſprechen, die Deputirte von dem Magiſtrat beyder Religionen verſprochen, iſt ihnen auch nochmahlen aufferlegt, daß ſie gleich nach ihrer Heimkunfft aus dem kleinen oder groſſen, oder auſſern Rath, auch geſamte Bürgerſchafft, auf ieder Seiten der Religions-Verwandten vier der Sachen erfahrene, unpartheyiſche Peræquatores erwehlen, welche ſich zuſammen thun, eine durchgehende gleiche Beſchreibung und Anſchlag der Güter begreiffen, darauff einen gewiſſen Fuß und Steuer-Buch, Laut des Reichs-Abſchieds, machen und nachgehends Oberkeitlichen confirmiren laſſen, nach welchem inskünfftig die Anlagen und Contribution, worbey auch die Raths-Verwandten, beederſeits ihrer Erklährung gemäß, gebührend zu concurriren haben.

Worauf denn die vorige Contributions- und andere Rechnungen, wie bereits in ferndigen Receſs auch ſchon anbefohlen worden, fürderlichſt, und nach Abführung der Völcker innerhalb 14. Tagen beſchehen ſolle. Nach beſchehener mehrberührter Exauctoration der Völcker ſollen auch die auf Handels-Waaren und Victualien gelegte neue Zoll und Beſchwerden auffhören und abgeſchafft ſeyn, und wann dergleichen von den benachbaren Ständen nicht beſchehen ſolte, ſolches bey dem Ausſchreib-Amt gebührend angebracht werden.

In Haltung der äuſſerlichen Ceremonien ſollen beeder Religionen Zugethane einander unangefochten laſſen, inſonderheit der Catholiſchen Proceſſion wegen es durchaus nach Verordnung mehrgedachten ferndigen Receſs verbleiben. Deßgleichen ſollen beederſeits alle Turbationes in dem Exercitio ihrer Religion dem Inſtrumento pacis gemäß fürohin abgeſtellt, und in guter Einigkeit gegen einander gelebt, auch da hiewider ein oder der andere Theil in der Spittal-Kirchen oder anderwerts handeln würde, auff Erklagen gebührend remedirt wer-

werden. Wegen Belohnung des Catholischen Pfarr-Meßners, von der Augspurgischen Confessions-Verwandten Bürger-Hochzeiten, soll es bey dem alten Herkommen und gewöhnlichen Competenz, auch führohin, iedoch den Augspurgischen Confessions-Verwandten in ihren Kirchen, deren Inspection und Administration in einige Wege nicht præjudicirlich, sein Verbleibens haben, wie nicht weniger in Alimentation und Unterhaltung etlicher armen Catholischen Schülern, aus dem gemeinen Hospital der Status in Anno 1624. observiret und beobachtet, die Pfründner aber, ohne Unterscheid der Religion, und diejenige, und welche es bedürfftig, auffgenommen werden sollen. Gleicher Gestalt solle man die Hospitals-Einkunfften also beobachten, damit dennoch den armen Pfründnern die Nahrung nicht entzogen werde.

In Bezahlung der Bedienten soll ein durchgehende Gleichheit, ohnangesehen der Religion, gehalten, und keinem seine Accidentia von den andern infestirt und verschlagen werden.

Weilen auch die Augspurgische Confessions-Verwandten, das Stadt-Ammann-Ampt, Inhalt fertigen Recesses, bißhero unterlassen, sollen sie dasselbig als gleich ersetzen, und mögen sich die Augspurgische Confessions-Verwandten, den Documenten und Privilegien zur Genüge, informiren, damit das Stadt-Gericht wieder förderlich in Gang komme.

Der Pflegereyen halben verbleibt es nochmahln bey voriger Subdelegirten gemachter ferndiger Verordnung, auch eingeführter Partification und Alternation, dergestalten, daß, wo dieselbe noch nicht würcklich eingeführet, es noch beschehen solle, doch bey St. Leonhardt Pfleg den Catholischen das Deputat für einen Priester sampt der Vergleicherung des tituli mensæ, auff Catholische Bürgers-Söhn, wofern es Anno 1624. 1. Jan. also erweißlich erhalten, wobey das im Recess gesetzte Wörtlein: Abgang; beyderseits dahin erkläret worden, daß es nicht allein auff das zeitliche Absterben, sondern alle andere Vacaturen oder Abstandt, sive civiliter, sive naturaliter contingent, verstanden und die Alternationes fürgenommen werden sollen.

Was die Augspurgische Confessions-Verwandten wegen einer Lateinischen Schul, des Stücks Capuciner Garten und der Feyertage angebracht, ist ausgesetzt und abgewiesen.

So ist auch geklagt worden, welcher Gestalt etliche Evangelische Bürger nicht allein unterschiedlicher Betrauungen sich vernehmen lassen, sondern auch Conventicula hielten, demnach aber dieses wider das Instrumentum Pacis, als wird sich ein jeder den ordentlichen Weg Rechtens zu gebrauchen, und seine habende Klagen, vor seiner ordentlichen Obrigkeit anzubringen wißen.

Und letzlich sollen auch alle unordentliche Zusammenkunfften der Burgerschafft verbleiben. In Religions-Sachen, mögen die verordnete Kirchen-Pfleger nach ihrer Notturfft sich zusammen thun, unterreden und die Gebühr verhandeln.

Zu Uhrkundt dessen, seynd dieser Signatur vier gleichlautende ausgefertiget, und mit der Herren Kayserlichen subdelegirten Commissarien fürgedruckten Pittschafft, auch eigener Hand Unterschrifft bekräfftiget, deren zwo den Partheyen zugestellet, die andere zwo aber bey der Kayserlichen Subdelegations-Commission auffgehalten worden. Datum Ravenspurg, den 8. Julij. 28. Junij, Anno 1650.

Der Römischen Käyserlichen Majestät
subdelegirte Commissarien.
(L.S.)

Georgius Köberlin. (L.S.) Nicola Müller, D. (L.S.)

XLIII.

Signatura wegen der Jurisdiction in Ecclesiasticis zu Dünckelsbühl, de Anno 1650.

Demnach vor denen zu Ravenspurg, auff den 16. 26. Junij diß Jahrs anwesenden Kayserlichen subdelegirten Commissarien, Bürgermeister und Rath Augspurgischer Confession in Dünckelspühl, wider die Raths-Verwandten Catholischen Theils daselbsten, unter andern angebracht, obwohln bey fürgangener ersten Executions Commission allda, den Augspurgischen Confessions-Verwandten, die Judicatur in Ehe-Sachen, und was denselben anhängig, zu erkennt worden, wolten jedoch die Catholischen solches ihnen nicht gestatten, sondern hätten bißhero hierwider unterschiedliche Eingriffe gethan; Alß haben hochgedachter Ihrer Fürstl. Fürstl. Gn. Gn. subdelegirte Ends unterschriebene Commissarii dahin erleutert, daß die Jurisdictio Ecclesiastica nicht nur in Ehe-Sachen, sondern in allem übrigen, was davon dependirt, nach Inhalt des 16. Articuli in pr. & vers. fin. suspendirt, und die Judicatur in Ehe- und dergleichen Sachen, den Evangelischen inter Evangelicos allein, inter utriusque Religionis partes, des beklagten Theils Religions-Verwandten, hingegen die Execution, wie auch die Geld- und andere Straffen, dem von beeden Religionen ersetzten Rath verbleiben. Zu Haltung aber des Ehe-Gerichts den Evangelischen, die Burgerstuben zu Dünckelspühl eingeräumet und überlassen werden solle. Deßen zu wahren Uhrkundt, ist diese Signatur ertheilt worden. Stuttgart, den 29. Octobr. Anno 1650.

(L.S.)
Nicola Müller, Doct.

XLIV.

Vergleich, so zwischen dem Catholischen und Evangelischen Rath zu Dünckelsbühl Anno 1651. unterschiedener Irrungen halber, aufgerichtet worden.

Im Nahmen der heiligen Drey-Einigkeit, Amen.

Wir Burgermeister und Rath des H. Römischen Reichs Stadt Dinckelspühl insgesampt, bekennen sampt und sonders, für uns und unser Nachkommen, mit diesem offenem Brieff, und thun khundt männiglich, demnach zwischen uns Burgermaister und Rath Catholischen und Evangelischen Theils, seyt Abzug der ersten Kayserlichen Herren Executions-Commissarien, Anno 1649. Streit und Irrung entstanden, indem wir Burgermeister und Rath Augspurgischer Confession, in der Hospital-Kirchen, worinnen wir unser liberum Exercitium Religionis haben, den Chor-Altar versetzet, ein Loch auf dem Hospital-Boden zugeschlagen, und einen Schlüssel, welcher ein Thürlein von dem Spittal auß, in die Spittal-Kirchen auff- und zuschleust, zu uns genommen, worüber wir Burgermeister und Rath, Catholis. Theils uns beschwert und geandet, daß solchs wieder den General-Termin des 1624. Jahrs, und Frieden-Schluß Artic. 5. §. 11. vers. Vor allen Dingen, lauffen thu, solcher Schlüssel auch in den Hospital gehöre, und je und allwegen, insonderheit aber, Anno 1624. in des Spittalmeisters Stuben die Nacht über gehangen, und dahero begehrt, sowol den Altar wieder an seinen Ort zu stellen, das Loch auff dem Spittal-Boden zu öffnen, und den Schlüssel bey nächtlicher Weile wider an seinen vorigen Ort zu hängen, auch eher nicht, biß selbiges geschehen, die zwey jährige ingehabte Aempter, wie es der im Jahr 1649. den 14. 4. Maji alhie zu Dünckelspühl, auffgerichtete Recess vermag, abtreten, alterniren und besitzen lassen wollen: Hingegen wir Burgermeister und Rath A.C. darauff bestanden, daß, weiln wir sowohl Krafft Frieden-Schluß, als beeder auffgerichter Dinckelspühl- und Ravenspergis. Kayſ. Commission- und Executions-Recessen integram curam Templorum, und eine freye Administration und Instruction in der Spittal-Kirchen hätten, solchen Schlüssel zu uns zu nehmen, wohl befugt wären. Wir Burgermeister und Rath beederseits auff unserer Meynung bestanden, und kein Theil dem andern weichen, viel weniger wir Catholischen Theils die Aempter den Augspurgischen Confessions-Verwandten abtretten wollen, wordurch dann grosse Uneinigkeit, Zwiespalt und Zerrittung zu befahren gewesen, als wir uns endlich beede Theil, zu Verhütung unerschwinglichen Unkosten, welche allbereit beede Religions-Theil auffgewendet, und ins künfftig aufwenden müsten, sodann zu Abschneidung aller fernern Uneinigkeit, auch zu Erbauung guten Vertrauens, diese und nachfolgende zwischen uns wallende Streitigkeiten, durch mündliche und gütliche Conferentien beyzulegen, verglichen, und zu dem Ende hierzu mit sonderm Fleiß, jedoch mit seiner gewissen Maß und Weiß, ad audiendum & referendum erkiest und verordnet, die Edel, Ehrenvest und Hochgelehrte, auch Ehrsam, Fürsichtig und Wolweise, Herrn Georg Bernhardt Abelin, J. C. und Catholischen Raths Advocaten, Herrn Sebastian Riegel, und Herr M. Christoph Eyselin, beede des innern Raths, Catholische, sodann Herrn Paul Georgen, hiesiger Stadt bestellten Consulenten und Advocaten, neben Herrn Andrea Strellen, und Hn. Sebastian Mayer Evangelischen Theils, welche auch solche mündliche und gütliche Conferentz jüngsthin den 22. Augusti im Nahmen GOttes angefangen, und mit göttlicher Hülff und Beystand den 7. Septembr. S. N. geendiget, und beständig verglichen, wie folget:

Erstlich soll der Schlüssel Quæstionis zu dem Thürlein in den Spittal pro clausura nocturna den Augspurgischen Confessions-Verwandten, ihrem freyen Exercitio Religionis, und was deme anhängig, ohn einzige Præjudiz und Nachtheil, wiederumb in des Spittal-Meisters Stuben, bey nächtlicher Weil gehängt, und wie vorhin, also nach zu Tags-Zeit gebraucht werden.

Für das andere soll der transferirte Chor-Altar in der Hospital-Kirchen, wie er anjetzo unversehrt, also stehend verbleiben, worbey dann denen Herren Catholicis unbenommen seyn solle, da ins künfftig die Augspurgische Confessions-Verwandten eine neue Kirch auferbauet, und alsdann beyderley Religionen dem Dünckelspühelischen Executions-Recess gemäß, darinnen exerciret werden solten, solchen Altar an seinen vorigen Ort zu transferiren.

Drit-

Drittens/ weilen durch das Loch und Gitter von dem Spittal-Boden in die Spittal-Kirchen Perturbationes vorgangen/ alſo bleibet ſolches/ zu Verhütung fernerer Beunruhigung/ wie es anjetzo iſt/ gegen Abthuung der Wort/ Nulli cedo, verſchlagen.

Hierauf für das vierdte/ wollen wir Burgermeiſter und Rath Catholiſchen Theils verbunden ſeyn/ die noch inhabende zweyjährige Aemter insgeſamt/ deme im Jahr 1649. den 14. und 4. May auffgerichteten Dünckelſpühelischen Executions-Receſs allerdings gemäß/ unverzüglich und ohne Widerred den Augſpurgiſchen Confeſſions-Verwanten abzutreten/ und hiebey die Beſtellung der Hoſpital-Schreiberey mit Johann Bremers/ Bürger und Evangeliſchen Kirchen-Pflegers/ allhie verſehen/ jedoch mit ſeiner gewiſſen abſonderlichen bedingten Maaß/ wie der hierüber verfertigte Neben-Receſs mit mehrerm ausweiſt/ weiters nicht zu diſputiren noch zu hindern.

Uber das/ weiln wir Bürgermeiſter und Rath/ Inhalt beeder/ den 14. 4. May/ Anno 1649. wie auch Ravenſp. den 28. Julii, 8. Junii Anno 1650. verfertigten Kayſerlichen Executions-Receſſen zu prætiren haben/ und damahlen die Lateiniſche Schul/ ingleichen die Catholiſche Feyertag ausgeſetzt bleiben; Als haben wir uns hiermit ſolcher præſtandorum und jetzt erwehnter 2. ausgeſetzter Puncten halber/ damit aller Mißverſtand und Zwieſpalt zwiſchen uns allerſeits auffgehebt/ und ein beſtändiger Stadt-Frieden gepflantzt werde/ folgender Geſtalten zum kräfftigſten vergliechen.

Erſtlich ſollen Bürgermeiſter und Rath Evangeliſchen Theils das Stadt-Amman-Ampt allhie mit einem tauglichen Subjecto ihrer Religion/ wie es der Ravenſpergiſche Receſs vermag/ beſtellen/ geſammter Ehrſamer Rath aber das Stadt-Gericht/ wie es vor Alters geweſen/ und Krafft Frieden-Schluſſes den Ständen dergleichen Appellationes erſter Inſtantz de novo confirmiret worden/ förderlichſt wiederumb anordnen/ und darob mit geſammter Hand halten.

Für das andere/ wollen wir geſampte Bürgermeiſter und Rath ehiſter Tagen eine gewiſſe Steuer-Verordnung verfaſſen/ damit ein durchgehende allermöglichſte Gleichheit gehalten/ und keiner von den andern beſchweret werde/ da ſowohl Bürgermeiſter und Rath insgeſampt/ als gemeine Burgerſchafft ihre gebührliche Portiones beytragen/ hingegen Bürgermeiſter und Rath/ ein jeder ſein Palmarium von dem communi ærario empfangen/ und aus den Raths-Pflegern erheben/ oder in Abgang ſolcher Mittel/ an ihren gebührenden Portionen zu ſaldiren befugt ſeyn ſollen.

Für das dritte/ verſprechen/ wir Bürgermeiſter und Rath insgeſampt/ unſere Stadt- und Ampt-Rechnungen/ wie die Namen haben/ ſeyt der Paritât an/ biß auf dato, allerförderlichſt/ wie unſere Raths-Pflichten ausweiſen/ abzulegen/ und darüber Red und Antwort zu geben/ welche ſich bey voriger Catholiſcher Adminiſtration verlauffen/ und bey vorigen Kriegs-Trublen nit allerdings haben abgelegt werden können; Obwohlen man derſelbigen einigen Scheu nicht trägt/ verſtehen ſich hierzu Catholiſchen Raths Theil anders nit/ alß ſolche coram ordinariis Deputatis Catholicis des Raths abgeleget werden/ und weiter dieſes Paß halben nichts von dem Evangeliſchen Theil Augſpurgiſcher Confeſſion movirt oder geandet werden ſolle.

Obwohlen vor das vierdte/ wir Burgermeiſter und Rath Catholiſchen Theils den Augſpurgiſchen Confeſſions Verwandten eine Lateiniſche Schul nicht zulaſſen wollen/ in Erwegung/ daß ſie in Anno 1624. keine gehabt/ ſo haben wir doch auff Evangeliſchen Theils vielfältiges Zuſprechen und genugſam geſchehene Demonſtration, uns endlich mit ihnen/ umb Erhaltung Fried und Einigkeit willen/ dahin verglichen/ und ſo weit condeſcendirt/ daß/ weiln ſie Augſpurgiſche Confeſſions Verwandten/ ohne das im Jahr 1624. zwo Teutſche Schulen gehabt/ wie noch/ deßwegen wir den Evangeliſchen nichts vorzuſchreiben noch einzureden haben/ unter dieſen beyden Schulmeiſtern einer neben ſeiner Teutſchen Schul die Jugend auch im Lateiniſchen leſen/ ſchreiben/ ſingen/ decliniren und conjugiren unterweiſen möge/ dergeſtalt und alſo/ dafern die Jugend das Decliniren und Conjugiren begriffen/ ſie alsdann von ihren Eltern entweder an andere Orte verſchickt/ oder in unſer der Catholicorum Lateiniſchen Schul allhier verſchaffet werden ſollen. Und weilen auch ſolcher Schulmeiſter ex communi Ærario mit 50. Gülden an Geld/ und 12. Meß Holtz (dergleichen auch in Lateiniſchen Catholiſchen Schul von gemeiner Stadt zu geben iſt) beſoldet werden ſolle/ als ſoll er von einem geſampten Ehrſamen Rath mit gewiſſen Pflichten/ inſonheit/ daß er mit Unterrichtung der Jugend weiters nicht ſchreitte/ verfertiget werden/ auch Burgermeiſter und Rath Augſpurgiſcher Confeſſion ein mehrers nicht begehren ſollen noch wollen.

Hingegen für das Fünffte/ zuſagen und verſprechen wir Burgermeiſter und Rath/ Augſp. Confeſſion ex amore pacis, das Fleiſch-Hauß die gantze Faſten über zu ſperren/ doch mit dieſer ausdrücklichen Bedingung/ daß nicht allein ein Taffel biß auff den Palm-Abend an des Fleiſch-Hauß/ woran eines jeden Metzgers Nahmen/ der geſchlachtet hat/ gezeichnet/ gehengt werden/ den/ ſondern auch einen geſampten Ehrſamen Rath frey ſtehen ſolle/ ſich hierüber zu ſeiner Zeit bereden/ und nach erheiſchender Nothdurfft/ das Fleiſch-Hauß auff- und zuſperren zu laſſen/ wofern man ſich aber propter paria vota nicht vergleichen könte/ ſoll es bey der Obſervanz des 1624. Jahrs und Zuſperrung verbleiben.

Ingleichen zum Sechſten/ haben wir uns Bürgermeiſter und Rath/ Augſpurgiſcher Confeſſion, mit dem Catholiſchen Raths-Theil der Feyertage halber vereinbahret und verglichen/ daß wir umb Erhaltung Fried und Einigkeit willen/ die vier Feyertäg/ als Feſtum corporis Chriſti, Maria Geburt/ aller Heiligen/ und Maria Himmelfahrt den gantzen Tag/ mit Ablaſſung allerhand Arbeiten/ die andere drey aber/ als heiligen Laurentii, Maria Magdalena und Martin Biſchoff/ biß auff zehen Uhr/ nach geendigten Gottesdienſt feyern wollen/ mit dieſer Beſcheidenheit/ daß die letztere drey Feyertäg über/ die Thor allhier offen bleiben/ und hierdurch die frembde Land- und Durchfuhren ungehindert ſeyn ſollen. Zu den andern Feyertagen aber/ als Anna/ Nicolai/ Maria Empfängnüß/ ſollen die Augſpurgiſche Confeſſions-Verwandte zu feyern nicht verbunden ſeyn, diejenige aber/ ſo ſich ſolcher Feyertag über mit Arbeiten befinden laſſen/ ſollen von einem geſampten Ehrſamen Rath/ ohne Anſehung der Religion/ mit Ernſt abgeſtrafft werden.

Weilen dann nunmehr durch GOttes Gnad und Verleihung hierdurch aller zwiſchen uns Bürgermeiſter und Rath Catholiſchen und Evangeliſchen Theils gehabte Irrungen und Streittigkeiten gäntzlich auffgehebt und verglichen/ alſo verſprechen wir beederſeits nicht allein über hiebevor geſetzte Puncten/ ſteiff/ feſt/ und unverbrüchlich zu halten, und darwider auff keinerley Weiß und Weg zu handeln/ ſondern auch dem allgemeinen Frieden-Schluß/ und den beyden im Jahr 1649. und 1650. Dünckelſpühl- und Ravenſpurgiſchen Executions-Receſſen gemäß zu leben/ und darwider keinen Theil/ ſowohl an ſeinem freyen Exercitio Religionis, Ritibus, und Ceremoniis Eccleſiæ, und wie es Nahmen haben mag/ zu beläſtigen hinführo ein ſchiedlich und friedlich Regiment zu führen/ gleich durchgehende Juſtitiam ohne Anſehen der Religionen zu adminiſtriren/ gemeiner Stadt und Bürgerſchafft Nutzen und Frommen/ euſſerſten Vermögen nach zu befördern/ und uns allerſeits/ als eine Chriſtlöbliche Obrigkeit zu verhalten/ daß wir es gegen dem allmächtigen GOtt/ der Römiſchen Kayſerlichen Majeſtät/ unſerm allergnädigſten Herrn/ und der gantzen erbahren Welt zu verantworten getrauen. Jedoch behalten ihnen beyde Theile per expreſſum bevor/ daß/ was künfftiger Reichs-Schluß und Deciſiones einem oder anderm Theil in Civitatibus mixtis, worunter auch dieſe Stadt begriffen, auſſer gedachten tranſigirten Puncten, zu gut ſetzen werden/ demſelben nachzuleben und bedienen.

Deſſen zu wahrem Urkundt/ ſind dieſer Vergleichungs-Receſs zween, eines Inhalts/ verfertiget/ jedem Theil einen zu behändigen und einzulieffern/ mit unſer gemeiner Stadt Inſiegel/ wie auch deren hierzu erkieſten Herren Deputirten eygenhändigen Subſcription, und hiefürgedruckten gewohnlichen Pittſchafften bekräfftiget worden.

So geſchehen/ den 7. Tag Septembris, nach unſers Erlöſers und Seelichmachers Geburt/ des noch lauffenden 1651ſten Jahrs.

(L.S.) **Georg Bernhardt Abelin**/ JC. und Catholiſcher Advocat.
(L.S.) **Sebaſtian Riegel.**
(L.S.) M. **Chriſtoph Eyſelin.**

(L.S.) **Paulus Georg**/ Evangeliſchen Raths Advocat und Conſulent.
(L.S.) **Andreas Strällen.**
(L.S.) **Sebaſtian Mayer.**

XLV.

Käyſers Leopoldi Conſervatorium an Chur-Bayern/ vor die Stadt Dünckelsbühl/ wider Fürſt Albrecht Ernſt zu Oettingen/ de Anno 1682.

WIr Leopold von GOttes Gnaden/ erwehlter Römiſcher Kayſer/ zu allen Zeiten Mehrer des Reichs ꝛc. Bekennen öffentlich mit dieſem Brieff/ und thuen kund allermänniglich/ demnach uns N. Bürgermeiſter und Rath unſer und des heiligen Reichs Stadt Dünckelſpiel/ in Unterthänigkeit klagende zu vernehmen gegeben/ was Geſtalten ſie; ihre Bürger und Unterthanen/ des Albrecht Ernſtens/ Fürſtens zu Oettingen/ Lbd. an unterſchiedlichen Orthen und etliche Jahre hero/ inſonderheit aber in nechſt verwichenen 1681. und dieſem lauffenden Jahre/ unauffhörlich heimſuche/ gewaltthätig überfalle/ in ihren der Stadt von Alters hero mit aller hoch- und niederen Obrigkeit und diſputirlich zugehörigen Dörffern ihre Mandata affigiren/ hingegen ihre Edicta abreiſſen/ und ſie alſo in ihrer Jurisdiction turbiren/ coad-

unata armatorum hominum manu, in ihrem Gebiech Feindseeligkeiten verüben, ihre Bürger gleichsam maleficisch hinweg und ins Gefängnüß schleppen, und dato in Eisen und Banden gefangen halten lasse, mit gehorsambster Bitte, wir derowegen uns ihrer und der jhrigen hierunter anzunehmen, und wider Gewalt zu schützen, gnädigst geruheten; Allermassen dann, nach reiffer der Sachen Erwegung wider obgemeltes Fürsten zu Oettingen Liebden einige Procels de restituendo, relaxando Captivos, & amplius non offendendo sine clausula, danebenst auch diß unser Kayserlich Conservatorium auff euer des Churfürstens in Bäyern Lbd. heute dato erkannt und ihnen mitgetheilet worden. Ersuchen demnach dieselbe Freund-Vetter- und gnädiglich, sie wollen obgedachten Bürgermeister und Rath der Stadt Dünckelspiel, wie auch die gantze Bürgerschafft und jeden insonderheit, samt deren Angehörigen und Unterthanen, deren Leib, Haabe und Güther, Recht und Gerechtigkeiten, in keinerley Weise noch Wege, wie es Nahmen haben mag, von mehrgedachtes Fürsten zu Oettingen Lbd. betrüben, hemmen, beleidigen, bestraffen, mit Gefängnüß und Arrest belegen, weniger sonst auff einige Weiß via facti anfechten oder beschweren, sondern dieselbe pendente lite gegen allen unziemlichen Gewalt, Eingriff, Zunöthig- und Verfolgung in unserm Nahmen kräfftiglich schützen, handhaben und conserviren: Mit Uhrkund diß Brieffs, besigelt mit unserm Kayserlichen anhangenden Insiegel, der gegeben in unserer Stadt Wien, den 16. Tag des Monats July, nach Christi unsers lieben Herrn und Seeligmachers Gnadenreichen Geburth, im sechzehenhundert zwey und achtzigsten, unserer Reiche des Römischen im vier und zwantzigsten, des Hungarischen im 28. und des Böheimischen im 26. Jahren.

LEOPOLDVS.

Vt. **Leopold Wilhelm, Graff zu Königseck.**

Ad Mandatum Sac. Caes. Majestatis proprium.

Frantz Martin Menßhengen.

Dreyzehender Absatz/ Von Eßlingen.

I

Käysers Alberti Privilegium **vor die Stadt Eßlingen, daß alle Güter, so unter das Kirchspiel zu Eßlingen gehören, und der Stadt Zinßbahr sind, die Reichs-Steuer dahin erlegen sollen,** de Anno 1303.

ALbertus Dei gratia, Romanorum Rex, semper Augustus, prudentibus Viris, Magistro Civium, Consulibus & universis Civibus in Ezzelingen, dilectis suis fidelibus, gratiam suam & omne bonum, ut Sturarum seu Contributionum impositionibus, inter vos & alios, habentes possessiones apud vos, nullus erroris scrupulus & dissensionis materia habeatur, concedimus, volumus & permittimus, quod hæ possessiones, quæ ab antiquo serviles fuerunt, seu contribuerunt, ad sturas vobiscum, sitæ in Parochia Ezzelingen, ex nunc & in antea, ad sturas contribuant, & eas vobiscum expediant & persolvant, presentium testimonio literarum nostri Sigilli robore signatarum. Datum in Ezzelingen, Anno Domini M. C C C. tertio, XVII. Kal. April. Regni vero nostri Anno quinto.

II.

Des Römischen Königs Friderici **von Oesterreich** Privilegium, **so er der Stadt Eßlingen wider fremde Gerichte ertheilet,** de Anno 1315.

NOs Fridericus Dei gratia, Romanorum Rex, semper Augustus. Ad universorum sacri Romani Imperii fidelium, quos oportunum nosse fuerit, notitiam volumus pervenire, quod affectantes ex intimis dilectorum nostrorum fidelium Civium de Ezzelinga, propter sinceræ fidei puritatem, qua nos semper & Romanum venerantur Imperium, ubilibet præcavere dispendiis, & commoditatibus providere, ipsis hanc de liberalitate Regia gratiam duximus faciendam, quod pro nulla causa ad Regalis curiæ nostræ, vel ad aliquod alterius secularis judicii examen extra Civitatem Ezzelingen, dummodo querelantibus justitia coram dictæ

dictæ Civitatis Judice non negatur, trahi debeant atque possint. Præsentium testimonio literarum nostræ Majestatis sigilli robore signatarum. Dabam apud Mengen Kal. Julii, Anno Domini Millesimo, trecentesimo, quintodecimo. Regni vero nostri Anno primo.

III.

Käysers Ludovici Bavari Privilegium **vor die Stadt Eßlingen, daß kein Pfaff oder geistliche Person, Mann- oder Weibliches Geschlechtes, ingleichen kein Kloster oder Gottes-Haus einiges Gut, so in den Zehenden zu Eßlingen gelegen, an sich kauffen solle,** de Anno 1330.

WIr Ludwig von GOttes Gnaden, Römischer Kayser, ze allen Ziten Merer des Richs, verjehen offenbar an disem Brieve, daß wir angesehen haben die genemen Dienst, die uns von dem Rich getan habend, die wisen Leut, der Burgermeister, der Schultheißen, der Rat und die Burger, gemeinlichen der Stadt ze Eßelingen, unser lieben Getreuen, und den Gebresten, der in und der Stadt ze Eßelingen darvon uffgestan möcht, den wir versehen wollen, als verre wir mügen und künnen, in und iren Nachkommen, ein solich Genade getan haben, und och tun mit disem Brieve, daz wir nicht wellen, daz kein Phaffen oder Phälich Personen, so sün Gaistlich oder Weltlich, Gotzhüser, Closter oder Kirichen, wie die genant sin, etz sin Frowen oder Mann, dheyn ligend Gut, es sin Aigen oder Lehen, oder swelcherlai es anders sei, koufen oder verphenden mügen und sullin, daz da gelegen ist, in dem Zehenden ze Eßelingen, wer aber, daß sü, oder ieman under in kein solich Gut kouffen oder verphenden, wider diß unser vorgenant Gnade und Gesezt, so soll es das gekoufft Gut die Stadt und die Burger gemeinclich, ledeclichen und aigenlich, und das verphant Gut in Phandes Wiß anvallen, gar und gentzlich und in ewiclich beliben, was och den obgenanten Phaffen, Clöstern oder Gotzhüsern, sü sind Gaistlich oder Weltlich, Frowen oder Mann, von ligendem Gut, etz si Aigen oder Lehen, oder swelcherley es sey, in den vorgeschriben Zehenden zu Selgeräte gesetzet, oder sust durch GOtt gegeben wird, das sullent sy in derselben Jahrs-Vrist, so man in es gesetzet oder git, verkouffen, täten sy des nicht, so vellet dasselbe Gut mit gantzem Nutz, und och mit allen sinnen und in der Wiß, als es in gesetzet und geben ist, an die vorgenanten unser Stadt und Burger, ane alle Widerrede, und soll in auch eweclich belieben. Und deß zu Urkunde, so geben wir in disen Brieff, versigelten mit unserm Keyserlichen Insigel, der geben ist, zu Eßelingen an dem Palmtag, da man zalt von Christes Geburt, druizehenhundert Jar, darnach in dem drizzigesten Jar, in dem sechzehenden Jar unsers Richs, und in dem dritten des Cheyserthumes.

IV.

Käysers Ludovici Bavari Privilegium, **worinn er der Stadt Eßlingen die sonderbahre Gnade gethan, daß kein Pfaff oder Kloster, so einig Gut durch Kauff oder Vermächtniß in dem Eßlinger Zehenden an sich gebracht, und Steuerbahr ist, von der Steuer befreyet seyn, sondern dieselbe beständig erlegen solle,** de Anno 1345.

WIr Ludewig von GOttes Gnaden, Römischer Cheyser, ze allen Ziten Merer deß Richs, verjehen und tun kundt offenbar an disem Brieff, daß wir den wisen Lüten, dem Burgermeister, dem Schultheizzen, dem Rat und den Burgern gemeinlichen ze Ezzelingen, unsern liben Getrwen durch Gunst, die wir in tragen, die besunder Gnade getan haben, und tun auch mit disem Brieff und wellen, was Gutes die Closter, Mann oder Frowen, und die Lay-Phaffen an sich fürbaß gewinnen, ez si mit Kauff, oder di ihn von Selgerät verschaffet oder gegeben werden, und die uns und dem Riche, vor, e ez in ir Gewalt kám, Stürbar sind gewesen, daß dieselben Closter und Phaffen bi derselben Stuwr belibn, und fürbaß keiner Freyung geniezzen noch darauff sprechen, ez sie dann, daz sie ez mit der vorgenanten Burger Willen haben und niezzen, und darüber ze Urchund geben wir in disen Brieff, versigelt mit unserm Kayserlichen Insigel, der geben zu Münichen, am Monntag vor Georii, nach Christes Geburt, druzehenhundert Jar, darnach in dem fünff und vierzigestin Jar, in dem ein und drizzestin Jar unsers Richs, und in dem achzehenden dez Cheysertumes.

V.

Käysers Ludovici Bavari Privilegium vor die Stadt Eßlingen, daß die Bürger und Einwohner derselben, der Güter und Schulden wegen, nirgends anders, als vor ihrem Schultheisse, verklaget werden können, de Anno 1346.

WIr Ludwig von GOttes Gnaden, Römischer Keyser, ze allen Ziten Merer des Richs, bechennen offenlichen mit disem Brieff, daß wir den wisen Lüten, dem Burgermeister, dem Rath und den Burgern gemeinlichen zu Esselingen, unsern lieben Getrewen, durch sunder Gunst und Lieb, die wir zu in haben, die Genade getan haben, und tun och mit disem Brieff, daz wir wellen, ob iemman icht zu iren Guten, die sie in Nutze und Gewer bißher bracht habent, oder umbe Schulde und Gelt ze clagen oder ze sprechen habe, daz der ein Recht darumbe von in nemen soll, vor ihrem Schultheizzen und niender anderstwo, und wellen nicht, daz in imman dieselben unser Gnaden überfare, in kein Wise, bey unsern Hulden, und darüber ze Urchunde geben wir in diesen Brieff, versigelten mit unserm Keyserlichen Insigel, der geben ist ze Augspurg, der Mitwochen nach Walpurgis, nach Kristus Geburt drüwzehenhundert Jare, darnach in dem sechs und vierzigsten Jare, in dem zwey und dritzigsten Jare unsers Richs, und in dem nuzehenden des Kaisertums.

VI.

Des Römischen Königs Caroli IV. Confirmation aller Privilegien der Stadt Eßlingen, worinn er ihr zugleich die Gnade gethan, daß sie vom Römischen Reiche weder versetzet noch verkaufft werden solle, de Anno 1348.

WIr Karl, von GOttes Gnaden, Römischer König, zu allen Ziten Merer des Riches, und Künig in Beheim, verjehen offenlichen mit disem Brieve, wann wir die Stadt zu Eßlingen so geneigig, so underthanig und auch so geständig an uns, und dem heiligen Römischen Riche funden haben, umbe das haben wir derselben Stadt zu Fürderunge und zu Gnaden getan, daß wir in nu und hernach vestigen, nuwern und bestetigen mit disem Brieve, alle ir Freyheit, Gewohnheit und Recht, und auch alle ir Brieve, di si hant, und di si biß uf den hütigen Tag her haben gebracht, das besteten wir in alles fürbaß immerme ze haltene und ze habene, also daß wir noch niemant anders, von unsern wegen, dehein ir Brieve, Recht, Friheit und Gewonheit, nit endern noch verkeren sollen noch wöllen, in deheinen Weg. Wir haben auch derselben Stadt mer zu Gnaden getan, daß wir si durch kein unser noch des Reiches Not, noch durch kein ander Sache nit versetzen, verkaufsen, noch deheines weges verkümbern sollen, und obe daz gen jeman beschehen were, oder noch geschehe, das sol gentzlich abe sin, und keine Krafft haben. Wir wollen auch, daz dieselbe vorgenante Stadt für daz Rich jeman pfändt si, noch daz si jeman für uns noch für daz Rich nötige oder pfände, und was uns von dem Riche von derselben Stadt gewonlicher Stüre ergangen sint, und obe in auch von den Juden, die bi in wonende sint oder weren, von jres Schirmes wegen deheine Hilffe geschehen were, unze uff disen hütigen Tag, dez sagen wir sie auch gentzlich ledig mit disem Brieve. Wir haben auch der vorgenanten Stadt an disem Brieve solliche Vorderunge und Gnade getan, obe in iemant der vorgeschriben Artikhel einen oder mer überfaren wolte, oder wer si von disen unsern Gnaden, die wir in an diseme Brieve erzaigt haben, dringen oder zertrennen wolte, daz denne dieselbe Stadt, und die andere Städt alle, den wir auch diese Gnade mit unsern Brieven gethan haben, einander sollent und mögent beholffen sin, dez wir in gunnen und erlauben von unserme Küniglichen Gewalte, und sich dez weren und retten sullen, also verre jr aller Mügent reichet, daran sie wider uns noch dem Reiche nichtes thun noch verschulden sollen, in deheinen Weg, und was dieselbe Stadt fürbaß mit uns oder für uns, ire Notturfft zu werbene und ze redende haben, darumbe sullen wir si gnederlichen verhören. Mit Urkunde diß Brieves, der versigelt ist mit unserme Künigl. Ingesigel, der geben ist zu Ulme, nach Christus Geburte druzehenhundert Jar, und in dem acht und vierzigesten Jare, an deme Sunnentage vor unserer Frawen Tage der Liechtmeß, in dem andern Jare unserre Riche.

VII.

Käysers Caroli IV. Diploma vor die Stadt Eßlingen, vermöge dessen er sich, dieselbe bey ihren Gerechtsamen und Freyheiten zu schützen, verbunden, de Anno 1370.

WIr Karl von GOttes Gnaden, Römischer Kayser, zu allen Zeiten Mehrer des Reichs, und Kunig zu Böheimb, bekennen und thun kund offentlich mit diesem Brief allen den,

den, die yn sehend, oder hörendt lesen, daß wir mit wohlbedachtem Muth und mit rechter Wissen, zu Ehren, Nutze, und zu Würdigkeit des heiligen Römischen Reichs, uns mit den Ersamen, den Burgermeister, dem Rathe, den Burgern gemeiniglich der Statt zu Eßeling, unsern lieben Getreuen, ihren Erben und Nachkommen, verbunden haben, und verbinden unser Lebtage, in solcher Schicht und Meinung, als hernach geschrieben stehet, also bescheidentlich, daß wir yn gelobt haben, und geloben mit guten Treuen ohn Gevehrde, daß wir yn unser Lebtag gnädiglich, willigklich und gäntzlichen beygeständig und beholffen seyn wollen und sollen, wider allermänniglich, die sie in ihren Erben, Besitzungen, Rechten, guten Gewohnheiten, Freyheiten, Gütern und Nutzen hinderten, schädigten, oder mit Gewalt bekrenckten, in dheine Weise, und dieselben Hülff sollen und wollen wir thun, alß gnädiglichen, fleißiglichen, und mit solcher Macht, alß sein Noth wirdet. Mit Ulrkund diß Briefs, versiegelt mit unser Kayserlichen May. Insiegel. Der geben ist zu Nürrenberg, nach Christus Geburth 1370. am St. Georgen-Tage, des heiligen Märterers, unser Reiche in dem 24sten, und des Käyserthumbs in dem 16den Jahre.

IIX.

Käysers Caroli IV. Privilegium vor die Stadt Eßlingen, daß alles, was in derselben Zehenden und Gerichte liegt, und von Alters her mit der Stadt gesteuret hat, beständig mit derselben heben und legen solle, de Anno 1373.

WIr Carl von GOttes Gnaden, Römischer Kayser, zu allen Zeiten Merer des Reichs, Künig zu Behaimb bekennen und thun kundt offentlich mit diesem Brive, allen den, die in sehen oder hören lesen, daß wir dem Burgermeister, Rate und Burgern gemainlich der Statt zu Eßlingen, unsern und deß Reichs lieben Getreuen, die besunder Gnade getan haben, und tun mit diesem Brive, was in irer Statt Marckzehenden und Gerichte lieget, und von Alter mit derselben Statt gesteuret hat, daß es mit der egenanten Statt heben und legen sulle, und were auch, daß ir Burger einer, wer der were, sich von in ziehen, oder unredlichen steuren wolte, oder sich in andern Sachen in Wiederwertigkeit setzte, in welcher Weiß das were, von des Geltes wegen, das sie uns jetzund geben sullen, er wer reich oder arme, daß sich der Rate oder der merer Teile erkante, daß sie denselben wohl bessern mügen an Leibe und Gute, alls sie denn duncket, daß er verschuldet habe: Und gebieten auch allen unsern Burgern zu Eßlingen, reich und armen, daß sie darzu beholffen seyn, und dem ungehorsamen Taile nicht zulegen, mit Wortten oder mit Wercken, bey den Eydten, die sie uns und dem Reiche gesworen haben, zu dem allen haben wir in die Gnade getan, daß sie bey allen iren Rechten, Handvesten, Briuen und guten redlichen Gewonheiten beleiben sullen, damite sie von Röm. Keysern und Küngen unsern Vorfarn, von uns und dem H. Reiche begnadet sein, als sie das von Alters her gehabt haben, und bestetigen in das fürbas mit diesem Briue versiegelt mit unserm Keiserl. Majestat Ingesiegel, der geben ist zu Budissin, nach Christs Geburt dreizehenhundert Jare, darnach in dem drei und siebenzigstem Jare, an dem Suntage, alß man singet Reminiscere in der Vasten, unser Reiche in dem sieben und zwantzigsten, und des Keisertums in dem achtzenden Jare.

IX.

Käysers Caroli IV. Privilegium vor die Stadt Eßlingen, daß der Magistrat daselbst Satz- und Ordnungen machen, und Juden in seinen Schirm nehmen möge, de Anno 1375.

WIr Carl von GOttes Gnaden, Römischer Keißer zu allen Zeiten Merer des Reichs, und Künig zu Beheim, bekennen und thun kunt offenlich mit diesem Brive allen den, die in sehent oder hörent lesen, daß wir haben angesehen stete, getreue und nutze Dienste, die uns und dem Reiche die Burgermeister, Rath und Burger gemeinlich der Statt zu Eßlingen, unser und des Reichs lieben getrewen offte getan haben, tegel. tun, und noch thun sollen und mügen in künfftigen Zeiten, und haben in darumb die nachgeschrieben Genade getan, und tun in auch die mit diesem Brive, zu dem ersten, daß die vorgenanten Burgermeister und Rath, die itzundt sein und in künfftigen Zeiten werden, dieweile daß wir das nicht wiederruffen, mögen in der Statt zu Eßlingen ein Ordnung setzen und machen, an Widerrede und Hindernutze allermänniglichs, nachdem als sie duncket oder duncken würdet, daß es der Statt, den Burgern und Gemeine Nutze und Nottdurfft sei, und mit Nahmen von Gabe, Handlen und Ratschatz, und mögen das tun als offte sie deß überkommen und zu Rate werden, daß es not und gut sei, als auch haben wir in erleubet, und sie daran gnediglichen fürsehen, und wollen, daß alle die wonhafftig sein und Burger-Recht haben zu Eßlingen, und begriffen mit der gegenwertigen Steure

und Gelde, die sie uns ietzund geben werden und sullen, daß dieselben jedermann nach seinen Anzal leiden und geben sulle, nachdem als die Burgermeister und der Rate off in setzent, und were es Sache, daß sich jemande darwider setzen wulte, oder davon ziehen, daß denne die vorgenanten Burgermeister und Rathe, den oder die darum beßer mügen, an iren Gütern oder sust an Verlust ires Leibes und Lebens, nachdem obs sie in dem Rate mit einander oder der merer Teil erkennen, daß der oder die verschuldiget haben, auch erleuben wir den vorgenanten Burgermeister, Rate und der Gemeine zu Eßlingen, daß sie mögen alle diejene und ir jegl. besunder, die etliche Burger und Gemeine daselbs der Statt verweißt hatten, und sie in unser Ungenade bracht, beßern an iren Gut oder sust an Verlust ires Leibes und Lebens, wie des der Rat und die Gemeine überkummen, an allerleie Geverde, auch tun wir den vorgenanten von Eßlingen die Gnade, daß sie sollen und mögen Juden halten und die innemen, wo sie herkommen, die bey in wonen wellen, und sie in derselben Statt beschürmen und beschützen, vor allem Gewalt und Unrecht, und auch daß dieselben Juden, es sei Man oder Weib, die ietzund bei in wonhafftig sein oder wonhafftig werden sollen, von uns Freiunge haben, fünff Jare nach einander zu zelen, anzuheben von Datum des Brives, ohngegolten unser Rechte, mit Uhrkundt dis Brives, versiegelt mit unserer Keiserlichen Majestat Ingesigel, der geben ist zu Bremßlaw, in der Uker in der Marcken zu Brandenburg, nach Christs Geburte dreizehnhundert Jare, darnach in dem fünff und siebentzigsten Jarn, an Sant Michels-Tage, unser Reiche in den dreißigsten, und des Keysertums in dem ein und zwentzigsten Jaren ꝛc.

X.

Schadloß-Brieff, welchen die Stadt Reutlingen der Stadt Eßlingen, wegen des mit ihr und andern Städten aufgerichteten Bundes, und alles daher ohngefehr entstehenden Schadens, gegeben, de Anno 1377.

Wir der Burgermeister, die Richter und der Raut der Stat ze Rütlingen, baide clainer Raut und großer Raut, und mit uns dü Gemainde, baide Rich und Arm zu Rutlingen vergehen offentlich mit Urkund diß Briefs, und tugen kund allen den, die in lesent oder hörent lesen, daß wir den Ersamen, Wisen, dem Burgermeister und dem Raut der Statt ze Eßelingen, unsern lieben getruwen Freünden und Aydgenoßen, gelobt und versprochen haben, für uns selbe und für andere deß heiligen Reichs Stette unser Aydgenoßen diß nachgesezt Stück und Artickel, ze haltende und ze vollbringende, ungevorlich. Deß Ersten: von aller der Coste und Schadens wegen, die uff des Riches Stett, die den Bunt geschworen hant, gegangen ist unz uff diesen Tag, alß dieser Brieff gegeben ist, daz die von Eßlingen daran nuzit geben sollen, noch dehainen Schaden des haben sollen. Das Ander: daß die von Eßlingen zwein ußer irem Raut zu dem Spruche setzen sullen, wenne die Stett an ander zesamen manent, als es von Alter herkomen ist. Das Dritte: von deß Riches Stette, die in diesem Bunde sint, Soldener und Spiesse hant ufgesezte iglicher Statt, nach Anzal irer gewohnlichen Sture, daß die Stette in diesem Bunde die von Eßlingen darzu nit tringen noch zwingen sullen, daß su solicher Soldener oder Spiesse habint denne als verre sie gerne tund. Das Vierdte: daß die Stette in diesem Bunde den von Eßlingen sullent uff bringen und entlehnen fünff tusend Gulden, daz su die habin nuz uf unser Frown Tag Kerzwihy, der nun nägst kumpt, und was man Schadens oder Verzinses von denselben fünff tusend Gülden geben wirt, von demselben unser Frown Tag, der nu nägst kumpt, ain gantzes Jar, denselben Schaden sullen alle Stette, die in diesem Bunde sind, gemainlich haben; Und sullen auch die von Eßlingen ir Brieff und Gewißheit geben, daz su die fünff tusend Güldin gelten und geben, uf das vurgeschriben Zil. Wir der Burgermeister, der Richter und der Raut, baide clainer Raut und grosser Raut der Stadt zu Rütlingen vergehen: daz wir gelobt haben uf unser Aide, alle diese vorgeschribne Stücke und Artickel an diesem Brieff war und stäte ze haltende und ze vollbringende, ungevorlichen, als ob ez unser aigenlich Ding und Sache were; Und wäre, daß wir oder ander Stät unser Aidgenossen, sunderlich die von Vlme, von Rotwile, und die von Wile, die uns mit ihren Briefen vollen Gewalt in diesen Sachen gegeben hant, sumig wären, an den vorgenanten vier Stücken und Artickeln, und dieselben vier Stück und Artickel oder ir iglichen sunderbar nit vollfürten, in der Wise, als vorgeschriben statt, daz wir doch ze GOtt nut getruwen, in welchen Schaden, den die von Eßlingen davon kumen, da sullen wir und die egenanten drie Stette, von Vlme, von Rotwile und von Wile inen von helffen, one allen iren Schaden, ungevarlichen. Vnd hetten ouch denne die von Esselingen und ir Helffer, Recht und Gewalt, vnß und dieselben die Stette anzegriffende, mit geistlichem und mit weltlichem Gericht, und ane Gericht; und in welchen Schaden sie deß komet, da solten in dieselben drie Stette und auch wir inen von helffen, an allen ihren Schaden, ungevarlich; Vnd des alles zu einem woren Vrkund und offener Gezeugnuß, so haben wir der Bürgermeister und der Raut ze Rutlingen, beide clainer Raut und grosser Raut, unser Statte ze Rutlingen grosses gemaines Insigel offenlich gehencket an diesen Brieff, der geben wort deß Jahrs, da man zalt von Christus Geburte druzehenhundert Jahr, und in dem sieben und siebenzigsten Jahr, an dem Tage des ingenden Jars, den man nennet den ewig Tag.

XI.

Vergleich zwischen denen Grafen zu Würtemberg, und des heiligen Römischen Reichs Stadt Eßlingen, de Anno 1391. **ist oben** in Part. Spec. Cont. II. **dieses Werckes, unter dem Hertzoglichen Hause Würtemberg** pag. 680. **befindlich.**

XII.

Diploma **Graff Eberhardts von Würtemberg, worinn die Stadt Eßlingen in dasjenige Bündniß mit aufgenommen worden, welches er mit einigen andern Reichs-Städten gemacht,** de Anno 1397. **stehet oben in dieses Werckes** Part. Spec. Cont. II. **unter dem Hertzoglichen Hause Würtemberg,** pag. 682.

XIII.

Käysers Wenceslai Privilegium vor die Stadt Eßlingen, die Inhafftirung der Malefiz-Personen, und den Bann über das Blut zu richten betreffend, de Anno 1398.

Wir Wenzlaw von GOttes Gnaden, Römischer Kunig, zu allen Zeiten Merer des Reichs, und Kunig ze Beheim, bekennen und tun kund offenlichen mit diesem Brieff allen den, die in sehen oder hören lesen, daß wir angesehen haben, solche getrewe Dienste, als die Erbern und Weisen, die Bürgermeistere, Rate und Bürger der Stadt ze Eßlingen, uns und dem Reiche viel und dickhe getan haben, und noch tun sollen und mügen, und haben in solliche Gnade getan, daz sie und die iren und ir Nachkommen, alle solliche Lute, die in bösen Lewinden oder in Argwont sind, und die in für schedlich Lüte dargeben werden, es sy Frawen oder Mann, wol haimen, fahen und rechtvertigen mügent, als sie dunckt, daz nottürfftig sey, und nach irem Verjahen, und nach sollicher Schulde und Sache, als sie an den erfinden, so sullent und mügent sie die in irem Rate, mit dem mehrern Theil ir Erkantnüße, an Libe und an Leben straffen und beßern, als sie den ie uff ir Ayde duncht und duncken wirdet, daß sulich verschuldet haben, one Geverde. Und daz in unser Gnade volligelich erschin, so haben wir sie, umb alle vorgangnen Sache, in unser und des Reichs Hulde und Gnade genommen und empfangen, und wollen ir gnediger Herr sein und pleiben. Mit Urkund diß Briefs, versiegelt mit unser Kuniglichen Majestat Innsigel. Geben zu Franckfort, nach Christz Geburt, druzehenhundert Jare, und darnoch in dem acht und nunzigisten Jare, an dem Obristen-Tage, unser Reiche deß Beheimischen in dem fünff und dreißigisten und des Römischen in dem zwey und zweinzigisten Jahren.

XIV.

Käysers Ruperti Privilegium vor die Stadt Eßlingen, daß sie in ihrem Territorio alle Malefiz-Personen greiffen, und nach Befinden an Leib und Leben straffen lassen möge, de Anno 1401.

Wir Ruprecht von GOts Gnaden, Römischer Kunig, zu allen Ziten Merer des Richs, bekennen und tun kund offentlich mit diesem Brieffe, allen den, die in sehent oder hörent lesen, daß wir angesehen haben, solich getruwe Dienste, als die Erbern, unser lieben Getruwen, die Bürgermeister, Rete und Bürgere der Stadt Eßlingen, uns und dem Riche vil und dicke gethan haben und noch thun sollen und mügen. Und haben in solliche Gnade gethan, daß sie und die iren, und ire Nachkommen, alle solliche Lüte, die in bösem Lymuden oder in Argewon sind, und die in für schedelich Lüte dorgeben werdent, ez sien Frawen oder Manne, wo sie die in dem Begriff, als verre ir Zwinge und Banne geet, haben und begriffen mögen, wol hemmen, fahen und recht vertilgen mögen, als sie düncket, daz notdürfftig sy, nach verjehen, und nach solicher Schulde und Sache, als sie an den erfindet: So sollen und mügen sie die in irem Rate mit dem mehren Theil ir Erkentniße, an Leibe und an Leben straffen und beßern, als sie dann je uff ir Eyde duncket und duncken würdet, daß solich verschuldet haben, ane Geverde. Und daß in unser Gnade volleglich erschine, so haben wir sie umb alle vergangen Sache, in unser und des Richs

Richs Hulde und Gnade genommen, und empfangen, und wollen ir gnediger Herr sin und bleiben. Mit Urkund diß Brieffs, versigelt mit unsern Küniglichen Majest. Insiegel. Geben zu Bonnekeim, nach Christi Geburte, dusent vierhundert und ein Jahre, uff den nechsten Suntag vor Sant Laurentien des heil. Mertelers Tag, unsers Reichs in dem ersten Jahre.

XV.

Käysers Ruperti Privilegium, daß die Stadt Eßlingen jährlich eine achttägige Messe auf St. Catharinen Tag halten möge, de Anno 1408.

WIr Ruprecht von GOttes Gnaden, Römischer Künig, zu allen Ziten Mehrer des Richs; bekennen und tun kund offinbar mit disem Brieve, allen die yn sehent oder hörent lesen, daß wir haben angesehen getrüwen, willigen und steten Dienst, den unser lieben Getruwen Burgermeister, Rad und Burgere gemeinlichen unser und des heiligen Richs Stad Eßlingen, uns und dem Riche dicke, willeclichen, und unverdrossenlichen getan habent, und auch fürbaß tun sollent und mögent in künfftigen Ziten, und haben in darumb von unsern besundern Gnaden gegunnet und erlaubet, gunnen und erlauben yn auch in Crafft dis Brieffs, und Röm. Königl. Mechte Vollenkommenheide, daß sie vorbaß zu ewigen Ziten, alle Jahre jerlichen ein Jarmeße, die eins iglichen Jares uff St. Katherinen Abend zu Vesperzüt angeen sol, und weren biß uff den achten Tag darnach zu Vesper, mit Namen acht ganzer Tage, in der obgenanten unser und des H. Reichs Stadt Eßlingen haben und halten sollen und mügen. Und sollen auch alle und iegliche, si sin Arme oder Reiche, die diselben Jar-Messe eins iglichen Jars suchent, allezüt, so sie die suchent, in unserm und des H. Richs Schirme und Geleide sin, ane alle Geverde. Und soll auch derselben Lib und Gut die obgeschriben Jar-Messe gantz uß für allem Kummer und Verbodte der obgenanten Burgermeister, Rads und Burger der obgenanten unser und deß H. Reichs Stadt Eßlingen, gemeinlich und sunderlich, und sust allermenniglichs in der vorgenandten Stadt Eßlingen ledig, sicher und fry sin, doch also, daß sie die Zolle daselbs geben und antwurten sollen, ane Geverde. Und ußgenommen, daß die obgenandt unser Gnad und Friheit, Dieben, Dupen, Mordern, Noitzogern, Felschern, und den, die by geverlicher Masse oder unrechtem Gewichte funden worden, oder die jemand an sinem Libe oder Gute freventlichen beschädigten, nit schirmen noch zu Helff kommen soll, in dheine Wise, ane alle Gefehrde. Und gebieten darumb allen und jeglichen Fürsten, Geistlichen und Werntl. Graven, Frien, Herren, Dienstleuten, Rittern, Knechten, Gemeinschafften der Stedte, Merckt und Dörffere, und sust allen andern unsern und des Richs Unterthanen und Getruwen, vesticliche und ernstlichen in Crafft diß Brieffs, daß sie die obgenannten Burgermeistere, Rad und Burgere gemeinlichen unser und des H. Richs Stadt Eßlingen, an den vorgenanten unsern Gnaden und Friheiten nicht hindern noch irren, in dheine Weise, sundern sie geruwiclichen daby verbliben lassen, und auch von unsern und des H. Reichs wegen darzu getruweclichen handhaben, schützen und schirmen, und wer dawidder tete, der soll in unser und des Richs Ungnade, als dicke das geschicht, swerlichen verfallen seyn, und darzu ein Pene zwentzig Marcke lotiges Goldes, die halbe in unser Kunigliche Cammer, und das ander halb Theil der obgenannten Stadt und Burger zu Eßlingen unleßlichen gefallen soll. Urkund dis Brieffs, versigelt mit unser Künigl. Majestat anhangendem Insigel: Geben zu Heidelberg, nach Christi Geburte vierzehenhundert Jare, und darnach in dem 8. Jare, am nechsten Montage nach St. Johannis Baptistæ Tag, als er geboren ward, unsers Reichs in dem achten Jare.

XVI.

Einigung Graff Eberhardts zu Würtemberg, mit des Heil. Röm. Reichs Stadt Eßlingen, de Anno 1410. stehet oben in dieses Werckes Part. Spec. Cont. II. unter dem Hertzoglichen Hause Würtemberg, pag. 683.

XVII.

Käysers Sigismundi Confirmation über die an Johann Kirchern, und von demselben wieder versetzte Stadt-Steuer zu Eßlingen, an die Stadt Eßlingen, de Anno 1414.

WIr Sigmund von GOttes Gnaden Römischer König, zu allen Zeiten Mehrer des Reichs, und zu Hungarn, Dalmatien, Croatien ꝛc. König, bekennen und thun kund offenbar, mit diesem Brieff, allen den, die ihn sehen, oder hören lesen, als wir dem Ehrsamen Johanni Kirchern, unserm Protonotarien, Secretarien und lieben Getreuen, unser und des Reichs Stewr, von den Burgern und der Stadt zu Eßlinge jährliche fallende, der mit Nahmen achthundert Pf. Haller ist, für sechs, tusendt Ungrischer Gulden und Venediger Ducaten verpfendet und versetzet haben, nach Inhalt unser Königl. Maj. Brieff darüber gegeben, und als derselbe Johannes für sich und sein Erben, dieselben 6000. Gulden und Ducaten, und die Pfandtschafft und Rechte, die sie uff der vorgenanten Steure, nach Lute der vorgenanten unser Brieve haben, den Ersamen Burgermeistern, Räthen und Burgern der vorgenanten Stadt zu Eßlingen, recht und redlich fürbaß versetzet und verpfändet hat, nach Innhalt der Brieffe darüber gegeben, daß wir für uns und unsere Nachkommen an dem Rich zu solcher Verpfändung und Versetzung, unser guten Willen, Gunst und Verhengnüß gegeben haben, und geben in Krafft diß Brieffs, und Röm. Königlicher Macht Vollkommenheit, und meynen, setzen und wollen, von Röm. Königl. Gewalt, daß die vorgenannten von Eßlingen, und ihre Nachkommen, Burger daselbs, all die Rechte an den vorgenanten sechstusend Ungarischen Gulden und Ducaten, und auch an den vorgenanten Pfandschafft, Versetzung, und den vorgenanten Brieffen darüber gemacht haben, sollen und mögen, die der vorgenannt Johannes und sin Erben daran gehabt haben und haben möchten, ohn alle Gefehrde. Mit Uhrkund dieses Brieffs, versiegelt, mit unser Königl. Maj. Insiegel, geben zu Cremon in Lomparten, nach Christi Geburth vierzehenhundert Jahr, und darnach in dem viertzehenden Jahre, des nechsten Dienstags nach unserer Frauen-Tag Purificationis, unserer Riche des Ungrischen in dem sieben und zwantzigsten, und des Römischen in dem vierdten Jahren.

Ad Mandatum Domini Regis
Michael de Priest.

XIIX.

Vereinigung Graff Eberhardts zu Würtemberg, mit des Heil. Röm. Reichs Stadt Eßlingen, de Anno 1418. ist oben in dieses Werckes Part. Spec. Cont. II. unter dem Hertzoglichen Hause Würtemberg, pag. 685. vorhanden.

XIX.

Graff Eberhardts zu Würtemberg hinterlassener Gemahlin, Frau Henrietten, im Nahmen ihrer Söhne, Erstreckung der Vereinigung mit der Stadt Eßlingen, de Anno 1419. stehet oben in dieses Werckes Part. Spec. Cont. II. pag. 688. unter dem Hertzoglichen Hause Würtemberg.

XX.

Käysers Sigismundi Privilegium vor die Stadt Eßlingen, daß die an des Reichs- oder Hoff-Gerichte zu Rothwell declarirten Aechter, wenn sie ihre Zuflucht nach Eßlingen nehmen, und sich daselbst vor dem Magistrat rechtfertigen, nicht weiter deswegen vor einig Gerichte geladen, oder angesprochen werden sollen, de Anno 1431.

WIr Sigmund von GOttes Gnaden, Römischer König, zu allen Zeiten Mehrer deß Reichs, und zu Hungern, zu Behem, Dalmatien, Croatien ꝛc. König, bekennen und thun kund offenbar mit diesem Brieff, allen den, die ihn sehen oder hören lesen, daß wir haben angesehen, veste, treue und anneme Dienst, die uns und dem Reiche, die Burgermeister und Rate, auch Burgere der Statt Eßlingen, unsere und deß Reichs lieben Getreuen, offt und dick erzeigt und getan hant, und hinfür in künfftigen Zeiten wol thun sollen und mögen, und haben mit wohlbedachtem Muthe, unser und deß H. Reichs Fürsten, Edelen und Getreuen und rechter Wissen, den egenannten von Eßlingen und ihren Nachkommen, und derselben Stadt zu Eßlingen die Genad gethan und diese Satzung und Ordnung gemacht, tun in die, setzen und ordnen von Röm. Künigis. Macht Volkommenheit, in Crafft diß Brieffs, wenne fürbas das geschieht, daß den vorgenanten von Eßlingen, von unserm und des Reichs Hoff-Gericht zu Rotwile oder von andern Gerichten Echter verbotten und verkündet werden, und dieselben Echter in die Statt zu Eßlingen qvemen, were den das Sach, daß die Cleger auch daselbst wären oder qvemen, und Recht von den Echtern begerten oder hieschen, daß denne die egenannten Burgermeister, Rath und die Burgere den Clagern nach ihren Clagen, und nach irer Statt Recht und Gewohnheit, zu dem Rechten beholffen sin sollen, und in des Rechten gestatten, und wenne das geschicht, daß denne dieselben Burgermeistere, der Rate und die Bürgere fürbas mer von solicher Sach wegen, von dem egenanten unserm und deß Richs Hoff-Gericht, oder dem Hoff-Gericht zu Rotweil, und andern Gerichten, uß den dieselben Echter verbottet und verkündet sin sollen, ungeladen, ungehindert und an alle Ansprache pliben. Wer es aber Sache, daß die Echter daselbsthin qvemen, und kein Cläger sie anspreche mit dem Rechten, so sullen aber die Echter Burger zu Eßlingen von solicher

Sachen wegen unentgulten, unbekümmert und unumgezogen belieben, wirden sie des aber unterwieset, daß solich Echter bey ihn in der Statt weren, der sollen sie sich üssern, und von in schieben. Ouch tun wir den vorgenannten von Eßlingen diese besunder Gnade, und geben in Macht, daß sie einen, zween oder drey des Rates zu Eßlingen, den gantzen Rate, Burgere und Gemeine zu Eßlingen zu tagen, zu dem Rechten zu verantworten, zu versteen und zu versprechen, senden sollen und mögen, derselb oder dieselben allsdann Macht haben sollen, sy also zu versprechen, glicher Weiß, als ob sie samentlich da weren, von allermenniglich unangesprochen und ungehindert. Und wir gepieten darum allen und ieglichen Fürsten, Geistl. und Wertlichen, Graven, Fryen, Herren, Rittern, Knechten, Vögten, Amptleuthen, Land-Richtern, Richtern, Burgermeistern, Reten und Gemeinden der Stette, Märckt und Dörffer, und sust allen andern unseren und des Richs Untertanen und Getreuen, ernstlich und vestiglich von Röm. Küniglicher Macht mit diesem Brive, daß sie die vorgenannten von Eßlingen an den vorgenannten unsern Gnaden nicht hindern oder irren, in dhein Weiß, sondern sie der gerulich geniessen und gebruchen lassen, und sie darwider nicht tringen, als lieb in seye, unsere vnd des Richs schwehre Ungnade zu vermieden. Mit Uhrkundt dieß Briefs, versiegelt mit unser Küngl. Mayestet Insiegel: Geben zu Nüremberg, nach Christs Geburth vierzehnhundert Jar, und darnach in dem eins und drißigstem Jare, am nechsten Mittwochen vor sant Gregorii Tag, unser Riche der Hungarischen im vier und viertzigsten, des Römischen in dem ein und zweintzigsten, und des Behemischen in dem eilfften Jaren.

XXI.

Käysers Sigismundi Privilegium, **daß die Stadt Eßlingen in dem Berge, der Plienshalden genannt, allerley Ertz suchen und graben möge,** de Anno 1433.

WIr Sigmund von GOttes Gnaden, Röm. Keyser, zu allen Ziten Merer deß Richs, und zu Hungern, Behem, Dalmatien, Croatien ꝛc. Künig, bekennen und tun kund offenbar mit disem Brieff, allen den, die in sehen, oder hören lesen, daß unsere und deß Richs libe Getruen, die Burgermeister, Rath und Stat zu Eßlingen ire erbare Botschafft zu uns gesand haben, und fürbringen lassen, wie sie einen Berg an derselben Statt zu Eßlingen ligend haben, der da heißet die Pliens hald, und ir aigen sey, und heten Mute den zu bawen, und Ertz darin zu suchen, und haben uns demutiglich gebeten, in deß von Kayserl. Macht zu gunnen, deß haben wir angesehen, ire redliche Bete, und auch betrachtet, daß solich Auffnemung dem heil. Rich vast erlich, und gemeinen Mann, sonderlich den egenanten von Eßlingen und derselben Statt, die nun lange Jare treffleich und schedleich abgenommen haben und noch tun, nemlichen Nutz bringen mag, und haben darum soliche ihr Bete mit wolbedachtem Mut, gutem Rath unser Getruen, und rechter Wißen, gnediglich zugelassen und in gegunnet, erlaubt, und dise besunder Gnad getan, daß sie solich Bergwerckh an dem egenanten Berge arbeiten, und darinne allerley Ertz, es sey Gold, Silber, Kupffer, Stahel, Eysin, Zin, Bley, oder was Ertz das sust sey, suchen, graben, ußziehen und würckhen mügen, als ihn dann das gefellig ist, und zu solichem Ertz gehöret, und sie also gewinnen, daz sollen sie in der gemeinen Stadt Nutze, und nit anders wohin wenden, unschedlich doch uns und dem Reiche an unsern Fellen und Rechten. Und wir gebieten darum allen und ieglichen unsern und des H. Richs Underthonen und Getruen, in welchen Wirden, Wesen oder Statt die sein, ernstlich und vestiglich mit disem Brief, daß sie die egenanten von Eßlingen an solcher Arbeit und unsern besundern Gnaden nicht hindern oder irren, in dhein Weiß, sunder sy der geruhlich gebrauchen und geniessen lassen, bey unsern und des Reichs Hulden, und bey einer Pene 30. Markh löthigs Golds, halb in unser und des Richs Cammer, und halb den von Eßlingen und den Iren unleßlich zu bezahlen. Mit Urkund diß Briefs, versigelt mit unserer Keyserl. Majestat Insigel: Geben zu Rome, nach Christ Geburt vierzehenhundert Jar, darnach im drey und dreyßigsten Jahr, an St. Lorentzen-Tag. Unserer Reiche des Hungarischen im sieben und vierzigsten, des Römischen im drey und zweinzigsten, deß Behemischen im vierzehenden, und deß Kaiserthums in dem ersten Jaren.

Ad Mandatum Domini Imperatoris
Caspar Sligk, Cancellarius.

XXII.

Revers **der Stadt Eßlingen, daß sie den mit Heintzen Schillingen gemachten Vergleich getreulich halten wolle,** de Anno 1435.

WIr der Bürgermeister, der Raute und alle Bürger gemainlich der Statt ze Eßlingen, bekennen öffenlich mit disem Brieff, als der Durchl. Hochgeb. Fürst und Hr. Hr. Ott Pfaltzgraf by Ryn, und Hertzog in Bayern unser gnädiger Hr. zwischen uns und Haintzen Schilling, einen nen gütlichen Tag für sin Gnad gesetzt hat, uff den nechsten Montag nach dem Suntag Judica nächstkommend zu Nocht, zu Moßbach zu sin, und am Mornes zu den Sachen ze gryffen, und dorby desselben unsers gnädigen Herrn Gnad auch an Frid gesetzt hout, zwischen uns beeden Partheyen und allen den, die uff beeden Siten dorzu gewant sind, dry Tag vor sollichem gütlichen Tag, und uff dem Tag, und als lang der gütlich Tag also wäret, und dry Tag nauch demselben Tag ainem getruwen, schlechten, ungevarlichen Fride zu halten: Also gereden und gelobben wir mit Urkund diß Brieffs, für uns und für die unsere, die uff unser Syt darzu gewant sind, denselben Friden also getrulich zehalten, gen dem vorgenanten Haintzen Schillinge und den Seinen, die uf sin Syten darzu gewant sin; alles on Geverd, und deß zu warem offen Urkund, haben wir unser Statt kleines Insigel offenlich getan trucken an diesen Brif: der geben ist am Sontag Reminiscere in der Vasten, Anno Domini 1435.

XXIII.

Erlängerte Vereinung zwischen Herrn Ludwig und Ulrich, Grafen zu Würtemberg, mit des H. Reichs Städten Eßlingen, Reutlingen und Weyl, de Anno 1437. **ist oben in dieses Werckes** Part. Spec. Cont. II. **unter dem Hertzoglichen Hause Würtemberg,** pag. 689. **vorhanden.**

XXIV.

Graff Ludwigs und Ulrichs zu Würtemberg, Gebrüdere, Brieff, worinn sie die Reichs-Städte Eßlingen, Reutlingen, Hailbronn, Rothweil, Weile und Wimpfen in die Einung mit genommen, so sie mit einigen Reichs-Städten Anno 1443. **aufgerichtet, stehet oben in dieses Werckes** Part. Spec. Cont. II. **unter dem Hertzoglichen Hause Würtemberg,** pag. 689.

XXV.

Käysers Friderici III. Rescriptum an Carolum und Bernhardum, **Gebrüdere, Marggrafen zu Baden, worinn er denenselben, die Stadt Eßlingen bey ihren** Privilegien und Freyheiten, **in seinem Nahmen zu schützen und zu schirmen, befohlen,** de Anno 1454.

WIr Friedrich von GOttes Gnaden, Römischer Kayser, zu allen Zeiten Merer deß Reichs, Hertzog in Oesterreich, zu Steir, Kärndten und zu Crain, Graffe zu Tyrol ꝛc. Entbieten dem Hochgeborn Karle, Marggraf zu Baden, und Graven zu Sponheim: und Bernharden, auch Marggraffen zu Baden und Graffen zu Sponheim, Gebrüdern, unsern liben Schwägern, Oheimen und Fürsten, unser Gnad und alles Gut. Hochgebohrne liebe Schwäger, Oheimen und Fürsten, uns haben die Ersamen Burgermaister und Räte, unser und deß H. Reichs Statt Eßlingen, durch ir erber Bottschafft zu erkennen geben, wie daß ye zu Zeiten unterstanden werde, sie an iren Gnaden, Freyheiten und Rechten zu verhindern, und auch in ander Weg, on Recht zu beschwehren: Sie und die Gemeinde daselbs zu verderplich Schaden und Vergenglichkeit, derselben unser und deß Reichs Statt gebracht werden, und uns darauff demütiglich bitten und anruffen lassen, ire und der vorgemelten unser und deß Reichs Undertanen und Getrewen, in gutem Wesen, bey dem H. Riche zu behalten, und denselben Fride und Gemach zu schaffen: und aber wir an allen Enden die dabey zu beschirmen, selbs Persönlichen nit gesein mögen: haben wir betrachtet, nachdem nun die benamit Statt Eßlingen ewern Landen nah gelegen ist, daß dann ewer Liebde sollichs an unser statt wol thun müg. Darum so heißen und empfehlen wir euch und ewer jedem insonderheit mit diesem Brieff, von Röm. Kayserl. Macht, ernstlich und vestenlich gebietende, daß ihr an unser statt die vorgenannte Bürger und Statt zu Eßlingen, by allen und yglichen jhren Gnaden, Fryhaiten und Rechten, die sie und jre Vordern von Alter her an dem H. Reich löblich erworben und herbracht haben, wann sie uch darum anruffen werden, von unsern und des H. Reichs wegen, biß an unß daby getrulich behaltet, handhabet, vestiglich schützet und schirmet: und auch selber daby beliben lasset, und nit gestattet, daß sie von jemandts onrecht daran verhindert, verkürzet, noch sonst in andere Weg unbillig beschweret, oder verunrechtet werden in dehein Weiß. Daran thut ir unsern ernstlich Willen und Meinung, und wir wollen auch, daß sollich unser Befelchnuß Krafft haben und wären soll, biß auff der vorgenanten von Eßlingen Gefallen, und auch biß an unser und unser Nachkommen am Reich Wiederruffen und Wolgefallen. Doch in allweg unß und dem heiligen Reich an unser Obrigkeit und Gewaltsame unvergriffenlich

und unschädlich. Geben zu Newenstatt/ mit unserm Kayserlichen anhangendem Innsigel besigelt/ am Frytag nach St. Martins Tag/ nach Christi Geburt vierzehenhundert und im vier und funffzigsten. Unsers Reichs im funffzehenden/ und des Kayserthumbs im 3ten Jahre.

XXVI.

Vergleich zwischen Graff Ulrichen zu Würtemberg/ und des heil. Römischen Reichs Stadt Eßlingen/ einiger Irrungen halber/ wie solcher durch Vermittelung Ertz-Bischoffs Johannis zu Trier im Jahr 1472. aufgerichtet worden/ stehet oben in dieses Werckes Part. Spec. Cont. II. **unter dem Hertzoglichen Hause Würtemberg/** pag. 696.

XXVII.

Vergleich zwischen Graff Ulrichen zu Würtemberg an einem: Dann Bürgermeister und Rath der Stadt Eßlingen/ am andern Theile/ die Auflesung des dürren oder gefallenen Holtzes in den Wäldern der Stadt Eßlingen betreffend/ de Anno 1477.

WIr Ulrich/ Grav zu Würtemberg und zu Mempelgart ꝛc. an aim/ und wir Burgermeister und Rathe der Statt Eßlingen am andern Theyle/ bekennen und thun kundt offenlich mit disem Briefe/ als ettwas Irrung ist/ zwischen unsere Graff Ulrichs armen Leutten/ zu Aichschieß und Krummenhart/ und uns den von Eßlingen von unser Wäld wegen/ darin die vorgenanten armen Leutte meinen Gerechtigkeit ze haben/ dürr und gefallen Holtz zu hauwen und heim zu füeren/ ꝛc. Und aber wir Burgermeister/ und Rath zu Eßlingen mainen/ daß dieselben armen Leut kein dirr oder gefallen Holz/ in denselben unsern Welden/ hauen oder füeren sollen/ anders dann daß sie das mit der Hapen schaiden und heimtragen megen zu verbrennen.

Daß wir vns darumb mit einander güettlich geaint und vertragen haben/ also/ daß wir beeder Seit der Irrung halben kommen sollen zu rechtlichen Außtrag/ für Caspar von Kalthenthal/ Hoffmeister alls eurn Gemeinen/ mit geleichem Zusatz/ und für den brengen/ was unser jeglicher Thayl maint im Not sein/ wie und was dann daruff derselb Gemein/ und mit im die Zusatz oder der Mehrthayl under in zu Recht erkennen/ dabey soll das bleiben/ getrewlich und ungevarlich/ und als die vorgenanten armen Leut/ zu Aichschieß und Krumenhart/ bißher hand in unser von Eßlingen vorgemelten Wald/ mit irem Vihe getriben und gefaren.

Deßhalb haben wir uns geaint/ daß dieselben armen Leute und Umbsessen mit irem Viehe/ in die ietzt gemelten unser der von Eßelingen Wald treiben und faren sollen und mögen/ nach ir Notturfft/ und wie herkhomen/ ungeverlich. Doch wa Häuw in sollichen Welden weren oder wurden/ die sollen die armen Leut meiden und nit darin faren/ so lang biß die erwachßen/ alsd daß sie dem Viehe entsägen. So sollen und wellen wir vorgenanten von Eßelingen die Häuw zimlichen ußgeben/ damit die nit geverlich gemacht/ und die Umbsäßen/ damit an irem Viehtrib geirret werden. Ob aber Irrung deßhalb entstünd/ ob ein Hew erwachsen und dem Viehtrieb alt gnug oder noch zu jung wer/ das soll vor allem Ubertrib mit Recht erleutert werden/ alsd/ daß wir beed Partheyen gleich Zusetz darzu verordnen/ dieselben darüber erkennen und sprechen sollen/ und ob sich dieselben unser beider Thayl Zusätz deß nit vereinen mechten/

So sollen wir Graff Ulrich oder unser Erben einen uß dem Rath zue Esselingen/ und wir Burgermeister und Rath zu Esselingen ainen uß unsers gnedigen Herrn von Würtemberg Räthen benennen/ dieselben zwen dann ein Loß werffen sollen/ welcher ußer jnen ain Obman beleib/ mit welcher Partheyen Zusatz dann derselb Obman ein merers macht/ darbey soll es beleiben. Der Undergeng/ halb die ietz vorhanden/ und von uns von Esselingen angezeigt/ und in unser Graff Ulrich Cantzley jn Schrifft übergeben sind/

Haben wir uns auch geaint/ daß sollich Undergang geschehen sollen/ nach Billigeit hiezwischen und Sant Agatins Tag nechst kombte/ alsd daß unßer jede Parthey/ jr gesessen Undergänger oder ander ohnpartheyig erber Man/ wie man sich der damit uff einen gesetzten Tag zu denen Spenen verordnen/ dieselben sich dann eins Undergangs verainen und uffrechen sollen/ und ob sie sich des Spruchs nit mechten verainen/ so soll aber von uns jeder Parthey uß des andern Rath ainer genempt/ und denn ain Loß geworffen werden/ welcher under denselben zwayen ein Obmann sein/ und ein mehrers machen soll/ dabey soll es dann beleiben/ wie vor steet/ von des Vihtribs wegen/ ungeverlich/ denselben auch jr Aid die Zeit entschlagen werden sollen.

Ob aber hernach künfftiglich von anderer Sachen wegen zwischen uns Partheyen Irrung entstienden/ darum Undergangs not sein wurde. Wann dann sollich Irrung einzechtig Persohn und jre Gütter gegen einander antreffend/ so sellen die von den geschwornen Undergenger an denselben ordentlich entscheiden werden; Wa er aber Communen oder Gemeinschafft antreff/ so soll das entscheiden werden/ mit gleichem unpartheyischen Undergang/ nach Land-Gewohnheit/ ungevarlich.

Und sollich Undergang sollen allemahl gescheen nach des Clegers Begeren in dreyen Monaten/ den nechsten angende. Und von der von Fayngen wegen sind wir mit einander übereinkommen/ daß unser Graff Ulrichs bey Vayhnigen arm Leut/ so zu Vayngen sitzen/ von uns den von Esselingen/ und des Spithals zu Esselingen Oberkeit und Unterthanen zu Vaingen/ in Gerichten kauffen/ und ander gemeinsami/ alls die Unssern zu Vaingen gehabt und gehalten/ und kainerlei gefehrliche Sinderungen gegen jnen fürgenommen werden sollen. So sollen wiederumb dieselben unser Graff Ulrichs aigen Leut zu Vaingen/ den von Esselingen und dem Spittal auch thun/ als die Iren/ ußgenommen/ daß sie wider uns und unser Erben nit raissen sollen/ alles ungeverlich/ und den alten Verschreibungen/ so das Spittal zu Esselingen von der Herrschafft Würtemberg vormals inhat/ unschädlich/ alles an Arglist und Geverde. Und deß zu warem Urkundt/ haben wir Graff Ulrich von Württemberg vorgenant unser aigen Insigel/ und wir Burgermeister und Rath der Statt zu Esselingen unser Statt gemain Innsigel offenlich thun henckhen an disen Brieff/ der geben ist an Dornstag nach dem hayligen Oster-Tag/ alls man zalt nach Christi unsers lieben Herrn Gepurt 1477. Jare.

XXIIX.

Vergleich zwischen Graff Ulrichen zu Würtemberg/ und des heil. Römischen Reichs Stadt Eßlingen/ wegen des Zolls zu der Mühlen bey Cannstadt/ de Anno 1477. **ist oben in dieses Werckes** Part. Spec. Cont. II. **unter dem Hertzoglichen Hause Würtemberg** pag. 698. **vorhanden.**

XXIX.

Transaction zwischen denen vier Closter-Orden zu Eßlingen/ an einem: Dann dem Pfarr-Herrn daselbst/ am andern Theile/ wie solche durch Vermittelung des Eßlingischen Magistrats im Jahr 1483. aufgerichtet worden.

WIr Bürgermeister und Rath der Statt Eßlingen/ bekennen und thun kund offenbar mit diesem Briefe: Als zwischen den Ersamen und Geistl. Herren und Vättern/ der vier Orden bey uns/ an einem/ und dem Hochgelehrten Herrn Niclas Matz D. und unserm Pfarrherrn/ am andern Theil/ etliche Zwytracht und Irrung entstanden sind/ derhalben dann die Väter/ Prediger und Carmeliter-Orden den Pfarrherrn irs Tayls vor unsers gnädigen Hn. von Augspurg/ als irs Conservatoris, Vicarien/ als seiner Gnaden subdelegirten Richter fürgenommen hätten/ und in rechtlicher Ubung gegen in stünden/ und der Pfarrherr sich wiederumb etlicher Artickel und Wort im zugemessen/ ob den Vättern erklagt/ und die Herren vom Capitel deß Thum-Stiffts zu Spyr ir Bottschafft/ nehmlich die würdigen Herren/ Herrn Jacoben Pfaw von Riettberg/ Schulmeistern ꝛc. Herrn Heinrichen von Helmstatt/ Canonicum, und Herrn Dietrich Rybisen/ Sechs-Pfründnern/ her zu uns gesand han/ der und etlicher andern Sachen halb/ daß wir die gemelte Partheyen gütlich ir Zwytracht und Irrung zu vertragen/ etlich unser Rats-Fründ/ mit Namen Hännsen Achen/ unsern alten Bürgermeister: Heinrich Nyffern/ unsern Stadtschreiber/ Kuff Schönfritzen/ Peter Gundelfinger/ Joßen Senger und Leonhard Späten/ der genanten Herren von Spyr Bottschafft zugeordnet haben/ welche sy mit samt den egenanten Herren gütlich vertragen und geaynet haben. Capita litis hæc erant: 1. Daß der Pfarrer sie/ die Vätter/ an fryer Bychthörung thete hindern. 2. Understehe sich der Pfarrer sie/ die Vätter/ und besonder Carmeliten-Ordens zu dringen/ wann sie yemand begraben wolten/ Urlob von im zu erheischen. 3. Beklagt sich der Pfarrer daß der Prior zu den Carmeliten gepredigt/ beßer sin/ daß sich ein Christglobig Mensch an ainem Ort/ da die siben Zyt alweg gesungen werden/ begraben ließ/ dann an ainem Ort/ da es nit geschehe ꝛc. Sub dato am Montag nach St. Jörgen-Tag des H. Ritters und Merterers/ nach Christs Geburde/ tuwsent vierhundert und im druw und achtzigisten Jahre.

XXX.

Käysers Friderici III. Rescriptum an den Magistrat zu Eßlingen/ daß sie förderlichst ihre Mannschafft zu Roß und Fuß/ zu Eliberirung des Römischen Königs Maximiliani I. schicken sollen/ de Anno 1488.

FRiedrich von GOttes Gnaden/ Römischer Kayser. Lieben Getruwen/ uns sin glauplich Schrifften und Bottschafften zu mermalen zukommen/ dardurch wir warlich berich-

tet werden, daß die Rettung und Hilff, unser lieben Sunß, deß Röm. Kunigs, keinen Verzug erlyden mag: Und begeren demnach an euch mit besondern und gantzen Vleyß, auch ernstlich bevehlende, ir wellent, auff unsern Kayserlichen Gebotts-Brief, so wir euch vormals zugesand haben, durch die uwern, zu Roß und Fuß, auff das maist und stärckist, so ir vermügt, on alles Verziehen, fürderlichen auffsein, und mit sampt unsern und deß H. Reichs Churfürsten, Fürsten und Undertanen, die wir gleicher Weiß beschriben haben, helffen, den gemelten unsern lieben Sun, den Röm. Kunig, auß den Handen seiner ungetruwen Undertanen zu erledigen, und seit darinn nit seymig, als ir das uns, demselben unserm lieben Sun, und dem H. Reiche zu thund schuldig seit, und wir uns deß ungezweyfelt zu euch versehen. Wollen wir mit sampt dem ytzgemelten unsern lieben Sun, in allen Gnaden gegen euch erkennen, und zu gut nit vergessen. Geben in unser Statt Speyr, am Fritag in den Oster-Feyertagen, Anno Domini 1488. Unsers Kayserthumbs im sieben und 30sten Jare.

Ad Mandatum Dn. Imperatoris proprium.

Inscriptio.

Unsern und des Reichs lieben Getrewen, Burgermeistern und Rate der Statt Eßlingen.

XXXI.

Käysers Maximiliani I. Privilegium de non appellando unter 20. fl. Rheinischer Wehrung, so er der Stadt Eßlingen im Jahr 1506. ertheilet.

WIr Maximilian von GOttes Gnaden, Röm. König, zu allen Zeiten Mehrey des Reichs, zu Hungern, Dalmatien, Croatien ꝛc. König ꝛc. bekennen offentlich mit diesem Brief, und tun kund allermänniglich, daß uns unser und des Reichs lieben Getrewen, Burgermeister und Rath der Stadt Eßlingen haben fürbringen lassen, wiewol sie einem jeden, so das Recht bei ihnen und an ihren Gerichten in der gemelten Stadt Eßlingen suchte, förderlich und gebührlich Recht ergehen liessen, und wissentlichen im Rechten niemand beschwerten; So würden doch zu Zeiten von ihnen und ihren Gerichten, aus keiner Notturfft, sondern zu gefährlichem Verzug und Außflucht, und um klein gering Sachen, mutwillig und unnottürfftig Appellation an uns gethan, und dardurch Vollziehung gerechter Urthel verzogen, und sy und ihre Burger in unbillichen Schäden und Verderben geführt, und uns darauf demüthiglichen angeruffen und gebetten, sie hierin genediglich zu fürsehen, das haben wir angesehen solch ihr demüthig Bethe, auch die getreuen Dienste, so ihr Vorfordern und sy unsern Vorfarn am Reiche, Römischen Keysern und Königen, und uns und dem Reich getan haben, und in künfftig Zeit wol tun mügen und sollen, und darumb mit wohlbedachtem Muth, gutem Rath und rechter Wissen denselben von Eßlingen diese besonder Gnad und Freyheit getan und gegeben, tun und geben die in auch von Röm. Künigl. Macht wissentlich in Crafft diß Briefs, also, daß hinfür ewiclich niemands, von was Würden Stats oder Wesens der sey, von einichen underredlichen oder endlichen Urtheilen, Erkandtnüs oder Decret durch die gemeldten von Eßlingen in ihren Reten oder in ihren Gerichten zu Eßlingen gesprochen so die anfenglich Klag und Haupt-Sach nicht über 20. Gulden Reinisch Schuld-Geld oder Wert berürt oder antreffe, und sonderlich von Frevel, Händeln, Schmach-Sachen, Leib-Schäden, Lemb oder fliessend Wunden, weder an uns, unser Nachkommen am Reiche, noch iemands anders nicht waigern, dingen, appelliren oder suppliciren soll noch mag, in kein Weiß, sondern dieselben Urthel, Erkantnüß oder Decret gantz kräfftig und mächtig seyn, stet beleiben, vollstreckt und vollzogen werden sullen, und die genanten von Eßlingen darauf für und für im Rechten, als sich gebürt, vollsam procediren mügen, von allermenniglich unverhindert, und ob darüber von einichem Urthel, so nit über zwantzig Gulden Reinisch, oder Frevel, Lemb, Leib-Schäden oder fliessend Wunden antreffe, appellirt, gedingt oder supplicirt würde, welcher Gestalt oder von wem das beschehe. So ordnen, setzen und wöllen wir, daß solch Appellation crafftloß, untüglich und nichts seyn soll, die wir auch also jezo als dann, und dann als jezo von obbestimmter Künigl. Macht Vollkommenheit, in Crafft dis Briefs, crafftloß und untüchtig erkennen und erkleren, ob aber iemand ausserhalb dem Fall vorgemeltes Artickels, in Sachen, darinn unser und des Reichs Recht und Ordnung das zugeben, zu appelliren und zu dingen vermeynte, derselb soll zuvor dem Rath oder Gericht zu Eßlingen einen Gulden darlegen, und darzu Glübd und Ayde tun, daß er von ihren Urteiln und Proceß nit geverlich, oder der Wider-Parthey ihre Gerechtigkeit zu verhindern, appellire, sondern daß er nit anders wisse oder verstehe, dann daß er eine gerechte Sach habe, und ihme nach Satzung der Recht seine Gerechtigkeit zu beschirmen, zu appelliren, und weiter Recht zu suchen noth seye, daß er auch derselben Appellation, ob er mit seiner Wider-Parthey gütlich nicht vertragen würde, nach seinem besten Vermügen in sechs Monaten den negsten, nachdem ihme Dimissorial oder Urtheils-Brieff überantwortet worden seynd, förderlichen nachfolgen und prosequiren, und der Wider-Parthey um ihr behabt Recht, so sie wider ihn mit Urtheil erlangt hat, auch Kost und Schaden deßhalben empfangen, und ihr mit Recht zuerkandt, wo er seiner Appellation im Recht verlustigt, oder in vorberührter Zeit der nit nachkommen oder Volg tun würde, gnug und Ablegung tun wolle, mit Leuten oder Gütern, oder ob er das dermassen zu thun nicht vermöchte, sich dafür, sofern die Wider-Parthey deß nicht benügen het, mit seinem Ayde und Verhafftungen seines Leibs verpflichten, das alles, wie obstehet, eine iede Parthey, so appelliren wolt, zu thun schuldig und pflichtig, und so das beschicht, sullen alsdann sollich Appellation aufgenommen und zugelassen werden, welich aber solches in vorgeschriebener Massen nit teten, oder nit thun wolten, so sullen und mögen die genanten von Eßlingen ihr gesprochen Urthel mit ihrer Execution, unverhindert solcher Appellation, nachvolgen, und zu endlichem Austrag, wie sich gebürt, mit Recht prosequiren, und dardurch gegen uns und dem heil. Reiche, noch iemands anders gar nichts mißthan haben, auch dieselben Appellation darüber in unser oder unser Nachkommen am Reiche Cammer- noch andern Gerichten, wie die zu Zeiten genennt wurden, im Rechten nicht aufgenommen, zugelassen, noch darauf geurtheilt werden, in keine Weiß, dann wir die alsdann gantz vernichten, widerruffen und crafftloß erkennen, von obbestimter Röm. Königl. Macht Vollkommenheit wissentlich in Crafft dis Briefs, doch uns und dem H. Reich unser Obrigkeit hierinn vorbehalten. Und gebieten darauff allen und ieglichen Churfürsten, Fürsten, Geist- und Weltlichen, Prälaten, Graven, Freyen, Herren, Rittern, Knechten, Hauptleuten, Vitzdomen, Vögten, Pflegern, Verwesern, Amtleuten, Schultheissen, Burgermeistern, Richtern, Reten, Burgern, Gemeinden, und sonst allen andern unsern und des Reichs Untertanen und Getrewen, in was Würden, Stats oder Wesens die seyn, ernstlich und festiglich mit diesem Brieff, und wöllen, daß sie die obgenanten Burgermeister und Rath zu Eßlingen, und ir Nachkommen, bey der vorgemelten unsern Künigl. Gnad, Freyheit, Ordnung und Satzung geruhlichen und on Irrung beleiben, der gebrauchen und geniessen lassen, und dawider nit tun, noch iemands andern zu thun gestatten, in kein Weiß, als lieb einem jeden sey, unser und des Reichs schwere Ungnad und Straff, und darzu ein Poen, nemlich zwantzig Marck lötiges Goldes, die ein jeder, so offt er freventlich hiewider tete, uns halb in unser und des Reichs Cammer, und den andern halben Theil den obgemelten Burgermeistern und Rathe zu Eßlingen, und ihren Nachkommen unabläßlich zu bezahlen, verfallen seyn soll, zu vermeiden. Mit Urkundt dis Briefs, besigelt mit unserm Künigl. anhangenden Insigel: Geben zu der Newenstadt, am letsten Tage des Monats Julii, nach Christi Geburt funffzehenhundert und im sechsten. Unser Reiche des Römischen im ein und zwantzigsten, und des Hungarischen im 17. Jahren.

XXXII.

Käysers Maximiliani I. Rescriptum an den Magistrat der Stadt Eßlingen, die Lieferung ihres Reichs-Contingents wider die Venediger betreffend, de Anno 1508.

MArimilian von GOttes Gnaden, erwehlter Röm. Kayser, zu allen Zeiten Merer des Reichs ꝛc. Lieben Getreuen! wir haben euch vormahls schrifftlichen angezeigt, was uns von deß H. Reichs vnd Tewtscher Nation Ere wegen, nemlich die Kayſ. Cron vnd Ytalien dabey zu behalten, zu Vehd vnd Krieg, gegen den Venedigern bewegt hab, vnd vns yetzt eilends in aigner Person, zu Versamlung vnsers Kayſ. Punts, deß Landts zu Schwaben, her gen Vlm gefügt, vnd demselben ferner zu erkennen geben, daß in sollichem Krieg ein mercklich Anzahl der Aidgenossen, den Venedigern, auch den Frantzosen, als iren Anhängern, zu Hülff und Beystand, wider die Graffschafft Tyrol, die on Mittel dem gemelten Pund anhängig vnd verwandt ist, vnd sich aus vnsern Bevelch in solchen Krieg begeben vnd eingelassen hat, zugezogen sein; vnd daß wir solchen dreien großen Gewelten vnd Mechten allain, mit unsern Kriegs-Volck keinen Widerstand tun mögen, dardurch vns vnd vnsern Nachkommen Teutscher Nation, in ewig Zeit, die Kayſ. Kron, da wir mit ferrer Hilff verlassen, vnd darzu vnser vnd des H. Reichs schweres Darlegen etwieviel Jar bißher beschehen, verloren sein, das H. Reich zertrennt, vnd den Ytalischen und Aidgenossen, die vns noch anhängig sein möchten, deßgleichen vnsern erblichen Fürstenthumben und Landen, Oesterreich und Burgundi, die vor und yetzt Schilt und Vormauren gegen die Frantzosen und andern Anfechtern des Reichs und Tewtscher Nation gewesen sein, alle Hoffnung, mit Verzweifflung und Abfall entweichen würde, so sy sehen, daß das H. Reich und die Teutschen, ihr lang hergebrachte Ehr und künfftige Wohlfart, also leichtlichen, on alle Not verſawmen vnd verliren, vnd wider dieselben Ytalischen, auch Oesterreichischen und Burgundischen Land, desgleichen wider die Aidgenoßen, ir natürlich Veinde, künfftig Pabst vnd

Kayser

Kayser zu wissen, die Frantzosen erziglen vnd pflantzen wolten, so lang, biß inen solches nachmalen zu wenden unmüglichen wäre: vnd darauf an dieselb Versamlung begert, vns in Krafft des Bundts Verayrnung zu zeziehen und zu helffen, also hat sy solich schwer Obligend zu Hertzen genommen und erwogen, was ir zu tun müglichen und uns zu antworten were, und hette gerne nach langer Disputation, die Sach auf einen newen Reichs-Tag gestellt, deß wir aber auß vorerzehlten Vrsachen nit benügig haben sein wollen; sondern weiter auff unserm Begehren zum höchsten verharret, vnd sy ermanet, des Pundts Einung, vnd die Eile der Aidgenoßen, die dann, wo man ihnen im Fußstapffen mit Gelt vnd Leuten nit zu statten kommet, alle in einem Hauffen, mit etwieviel tausend Mannen, zusamt den, so vor in Ytalien sein, zu dem Künig von Franckreich und Venedigern ziehen, und also die Graffschafft Tyrol, das Allgew und Wallgew einnemen, und dardurch die Anzahl Volcks, zu Roß und Fuß, des von Reich ausserhalb der Tyrolischen Graven-Pünder und Wallgewer, so in unsern, als Ertz-Hertzogen zu Oesterreich Sold und Dienst sein, gar wenig in Tyrol ligt, gantz zu rugg dringen, vnd sich deßhalben dieselben, wo si also verlaßen, auß Zorn vnd Vnlust an die Frantzosen, Venediger und Aidgenoßen hengen, und der Schwaben, und ander gemainen Teutschen ewig Veind vnd Widerparthyen sein: wie yezt mit Venedig vnd Mayland augenscheinlich beschicht: darob sich auch ander vnser Oesterreichisch vnd Burgundische Lande, der ains Tails, als Flemming, Gheldern, Lüttich, Vtrecht vnd ander von Natur, nit gut Römisch oder Teutsch sein, wie menniglich weißt, spiegeln würden. So müg auch der Krieg kein Zeit eins Reichs-Tags erleiden: dann wir würden darzwischen auß Tyrol, Allgew, Wallgew vnd andern anstossenden Landen vertriben, vnd wo vns der Pund dermassen verlassen, so würden die andern Stend des Reichs gedencken, vns were ferrer kein Hilff not, und müsten wir zusehen vnd gedulden, daß sich vnser Oesterreichisch vnd Burgundisch Land im Fußstapffen vom H. Reich zu den Frantzosen, Eydtgenoßen vnd Venedigern thun, das ein ewige Zerstörung des Reichs were: vnd wiewohl wir zuletzt die Hilff nur darauff gestelt, daß sy die 8000. Mann, die sich in der Eydgenoßschafft wider die Eydgenossen, so bey den Frantzosen sein, der vngeferlich bey sibentausend ist, ausgeschlossen vnd gesündert, vnd die wir nechst zu Kauffpeuren auf guten Trost, den wir zu des Punts Verwanten getragen, daß sy uns nicht verlassen werden, bestelt haben, auf drey Monat, als nach Gewohnheit irer Bestellung sein muß, deß halben Soldts bezalen: So haben wir doch nichts anders an in erlangen mögen, dann daß sy solchs an euch und ander ewre Punts-Verwanten bringen, und auf Sontag Quasimodogeniti nechstkünfftig mit vollmechtigem Gewalt der berürt Hilff halben, hie zu Ulm erscheinen wollen. Demnach ermanen wir euch ewern Eren und Pflicht, damit ir uns, dem H. Reich und löblichen Punt verwant seyt, mit allem Ernst begerend, ir wellet sollich obbestimt swer und groß Sachen und Sorgfeltigkeiten, auch ewige Verlust Leibs, Ere und Guts, so uns allen aufstet, betrachten und zu Herzen nemen, und in sollich obgemelt kleinleidenlich Hilff verwilligen, und auff Sontag Quasimodogeniti hier zu Ulm mit 20000. fl. Rheinisch vnder euch allen angeschlagen, für die erst Bezahlung an solchem halben Sold auf die 8000. Mann 3. Monat lang an paaren Gelt, auch mit vollmechtigem Gewalt, das übrig Geld zu Erfüllung des gantzen halben Tails, derselben dreyer Monat Sold, wie vorsteet, im Fußstapfen auch zu versamlen und zu erlegen, gewißlichen erscheinen: So wollen wir uns, wiewol uns der Verzug swer, und dem H. Reich und loplichen Punt sorglich ist, an sollichem ersettigen lassen, und den andern halben Sold selbs bezallen, und euch hierinn weiter nicht belestigen noch beswren, alzeit erwartend weiter Hilff vom Reich. Villeicht wirdet der allmechtige GOtt mitler Zeit Unfall verhüten; und das ye nit waigern noch verziehen, damit die Eydgenossen underhalten, und zu unserm Rom-Zug gebraucht und solch obgemelt Smache, Schad und Abfall des Reichs Teutscher Nation und löblichen Pundts verhüetet werde. Dann solt das yezt nit beschehen, so wurden sich die Eydgenossen, die noch darauf warten, durch die Frantzosen auch bestechen lassen, und zu den andern, so vor bey inen sein, lauffen, und möcht darnach weder Geld noch Rat nit mer helffen, vnd jr deshalben nit Ursach gebet, daß wir, auch die Ytalischen und Eydgenossen, so den Deutschen noch günstig sein, sprechen und klagen mögen, ir vom Punt, als die nechsten, so neben unsern Erb-Landen an Fewr und Rettung sein, hetten im Anfang für meniglich vnß und das H. Reich verlassen: Euch auch zu beschuldigen, daß durch ewr Ungehorsam und Sawmnuß das H. Reich und der löplich Punt zertrennt, zerstört, und der Deutschen Ehre und Wolfart, auch unser erblich Fürstenthumb und Lande also smehlichen verlohren worden, sunder euch hierinn gehorsamlich, gutwillig und getrewlich haldet vnd erzeiget, alß ir das drifach zu tun schuldig seit. Für das erst: alß Verwanten des Punts mit uns und unser Graffschafft Tyrol und vordern Erb-Landen: Zum andern: alß des Reichs Vnderthanen, die demselben viel hundert Jar verwant gewesen, und noch sein: Vnd für das dritte: zu verhüten

hüten ewr aller Trennung, Haß und Widerparth, wie laider in kurtz verschinen Tagen in Ytalien, auch vor andern Zeiten von unserm lieben Sweher, Hertzog Karln von Burgundi, löblicher Gedechtnüß, desgleichen in den nechstvergangnen Kriegen, mit den Eydgenoßen und Bayrischen beschehen ist, als menniglich weiß; darab billig alle Erberkeit, Exempel und Beyspill nemen sollen: Des wollen wir uns also genzlichen und ungezweivelt zu euch verlassen, auch vnser Sachen und Fürnemen etlichen darnach stellen und richten: und dardurch mit GOttes Hülff den obbemelten sweren Parthien und Beynden tapffern Widerstand thun, und ungezweifelt der Deutschen Ere und Sig wieder erholn, und das H. Reich Deutscher Nation, auch den Pund in ewig Frid, Ehre und Wolfart sezen, und darin vnsern Leib, Landt, Lewt und Gut nit sparen; Wie wir dann bißher getrewlich vnd mehr, dann wol in vnserm Vermügen gewesen ist, gethan habend. Das wollen wir mit allen Gnaden und Fürderung gegen euch und gemeinen Punt erkennen, und zu Gut nimmermer vergessen, zusampt dem Lon und Lob, so ir on Zweifel von GOtt und der Welt darumb empfahen werdet. Geben in unser und des heil. Reichs Stadt Ulm, am zwelfften Tag des Monats Aprilis, nach Christi Gepurt funffzehenhundert und im achten, unserer Reiche des Römischen im drey und zweinzigisten, und des Hungrischen im newnzehenden Jaren.

Ad Mandatum Domini Imperatoris proprium.

N. Ziegler.

Inscriptio.

Unsern und des Reichs lieben getrewen Bürgermeister und Rath der Stadt Eßlingen.

XXXIII.

Käysers Caroli V. Privilegium vor die Stadt Eßlingen, worinn er ihr von einem ieden beladenen Wagen acht, und von einem beladenen Karren vier Pfennige Wege-Gelt zu nehmen vergönnet, de Anno 1521.

WIr Carl der Fünffte von GOttes Gnaden, erwehlter Römischer Keyser, zu allen Zeiten Mehrer des Reichs, König in Germanien, zu Castilien, zu Arragon, zu Legion, beyder Sicilien, zu Jerusalem, zu Hungarn, zu Dalmatien, zu Croatien, zu Navarra, Granaten, zu Tolleten, zu Vallentz, zu Gallicien, Majoricarum, zu Hispalis, Sardinie, Cordubie, Corsice, Murcie, Giennis, Algaron, Algeciere, zu Giberaltaris und der Insuln Canarie, auch der Insuln Indiarum und Terre firme, des Mörs Oceani, Ertz-Hertzog zu Oesterreich, Hertzog zu Burgundi, zu Lotrigck, zu Brabant, zu Steur, Kernten, Crain, Limburg, Lucemburg, Geldern, Württemberg, Calabrien, Athenarum, Neopatrie, Graff zu Flandern, zu Habspurg, zu Tyrol, Parsiloni, zu Arthoys und Burgundi, Pfaltz-Graff zu Henigew, zu Holland, zu Seeland, zu Pfirt, zu Küburg, zu Namur, zu Rosilion, zu Terridan, und zu Zutphen, Landgraff in Elsaß, Marggrav zu Burgau, zu Oristiani, zu Gotziani und deß H. Röm. Reichs Fürst zu Schwaben, zu Cathalonia, Asturia, Herr in Frießland, auff der Windischen Marck, zu Portenaw, zu Bießcaia, zu Monia, zu Salins, zu Trippoli und zu Mechelen.

Bekennen für uns unsere Nachkummen am Reich offentlich mit diesem Brieff, und thun kund allermänniglich, daß uns unser und deß Reichs lieben Getreuen, Burgermeister und Rath der Statt Eßlingen durch ihr erbar Bottschafft haben fürbringen lassen, wie ihr Vordern, und sie zu Bau- und Beßerung der Brucken, Weeg und Strassen, so allenthalben zue und von derselben Statt gebraucht werden, ein zimlich Weeg-Gelt, nemlich von jedem geladen Wagen vier Pfenning, und von jedem geladen Karren, zween Pfenning genommen, und aber solch Weeg-Gelt gegen dem Kosten gedachter Beßerung und Unterhaltung viel zu gering, also, daß sie etlich Jahr und Zeit her mercklich Gelt zubüßen müßen, das ihnen zu schwehr und ohnträglich sye, und uns darauff diemüthiglich angeruffen und gebetten, sie und gemeine Statt hierin gnädiglich zu vürsehen; Wann wir nun denselben von Eßlingen, umb ihrer getreuen annemmen und nutzlichen Dienst willen, die ihre Vordern und sie, wie wir eigentlich Bericht empfangen, unsern Vorfaren, Röm. Keysern und Künigen, und dem H. Reich mit Darstreckung ihrer Leib und Gütter, in mannichfältig Weiße offt williglich gethan haben, und sich hinfür uns und dem H. Reich zethun willig erbiethen, und wohl thun mögen, mit Gnaden vor ohnleidlichen Beschwerungen zu verhüten genaigt seyn, darum auch gemeinen Nutz zu Fürderung und Gutem, haben wir in wohlbedachtem Muth, und gutem Rath unser und deß H. Reichs Fürsten, Edlen und Getreuen, und rechter Wissen den genannten Burgermeister und Rath zue Eßlingen, das obberührt Weeg-Gelt erhöhet, und einzenemen und ze haben gegont und erlaubt, erhöhen, gonnen und erlauben in das hiemit von Röm. Kayß. Macht Vollkommenheit, wissentlich in Krafft diß Brieffs, wie hernach folgt, also daß sie und ihr Nachkommen nu hinfür in ewig Zeit von allem, was das sey, nichts ausgenommen, so über die Brucken, Weeg und Straßen, die inen ob-

berührter Massen in Bau und Besserung zu halten gebühren, in die gemelt Statt Eßlingen zu verkauffen, oder in ander Weis damit zu tund, oder auch sunst durch dieselb Statt oder daneben hingeführt würdet, zu ihrem vorgehabten Weeg-Gelt, noch von einem jeden geladenen Wagen acht Pfenning, und von einem jeden geladenen Karren vier Pfenning geringer Mintz, gemeiner Landts-Wehrung daselbs nehmen und auffheben, und davon die vorgemelten Brucken, Weeg und Strassen, so weit und wie sie die von Alter her gehabt und noch in Gebrauch haben, beßern und im Bau und Wesen halten sollen, und alle die, so solch Weg-Gelt gefährlich verführen, darum phinden und nöthen mügen, wie an andern Enden in dem heiligen Reich Gewohnheit ist von allermenniglich unverhindert, doch uns und dem H. Reich, unser Oberkaith hierin vorbehalten, und auch nehmlichen ausgenommen, daß alle und jede unsers Fürstenthums Württembergs, auch desselben ingesessen Prelaten und Edlen Unterthanen, der obberührten Erhöhung Weg-Gelts zu geben, im schuldig sein, oder derhalben angezogen oder auffgehalten werden sollen, in kein Weg, alles getreulich und ungefehrlich, und gebieten darauff allen und jeglichen Churfürsten, Fürsten, Geistlichen und Weltlichen Prelaten, Graffen, Freyen, Herren, Rittern, Knechten, Haubtleuten, Lant-Vögten, Vitztumben, Vögten, Pflegern, Verweßern, Schuldheißen, Burgermeistern, Richtern, Räthen, Burgern und Gemainden, und sonst allen andern unsern und des H. Reichs Unterthanen und Getreuen, in was Würden, Staats oder Wesens die seyn, von R. Kayſ. Macht, ernstlich mit diesem Brieff, und wellen, daß sie die obgedachten Burgermeister und Rath zu Eßlingen und ihr Nachkommen, an den vorgemelten unsern Gnaden, Erhöhung, Gunnung und Erlaubung, auch Einnehmung und Gebrauch deß obbestimten Weg-Gelts, nicht hindern noch irren, sondern sie des, wie obstet, getreulich gebrauchen und genießen lassen, und hiewider nit bekümbern noch beschwehren, oder des jemandts andern ze thun gestatten, in keine Weiß, als lieb einem jeglichen sey, unser und des Reichs Ungnad und Straff, und darzu ein Pön, nemlich zwaintzig Marck lötigs Goldts, zu vermeiden, die ein jeder, so offt er frevenlich hiewider thäte, halb in unser und des Reichs Cammer, und den andern halben Theil den egenandten Burgermeister und Rath zu Eßlingen und ihren Nachkummen, ohnableßlich zu bezahlen, verfallen sein soll. Mit Urkund diß Brieffs, besiegelt mit unserm Kayſ. anhangenden Insiegel, geben in unser und des Reichs Statt Wurms, am achtzehen den Tag des Monats Martii, nach Christi Geburt funfzehenhundert und im ein und zwantzigsten, unser Reich des Römiſ. im andern und der andern aller im sechsten Jahren.

XXXIV.

Käysers Caroli V. Privilegium **vor den** Magistrat **zu Eßlingen, daß er in erster** Instanz **vor keinem andern Gerichte, als vor den Städten Ulm, Reutlingen und Heilbronn, solle können belanget werden,** de Anno 1541.

WIr Carl der Fünffte, von GOttes Gnaden, Röm. Kayser, zu allen Zeiten Mehrer des Reichs, König in Germanien ꝛc. bekennen für uns und unsere Nachkommen am Reich offentlich mit diesem Brieff, und thun kundt allermänniglich, daß uns unser und des Reichs lieben Getreuen, Burgermeister und Rath der Stadt Eßlingen, durch ihre erbare Bottschafft haben fürbringen lassen, wiewol durch weiland den Durchl. Fürsten Kayser Maximilian, hochlöblicher Gedächtnüs, unserm lieben Herrn und Anherrn, auch unser Churfürsten Fürsten und andere Ständ des H. Reichs, im fünffzehenhundersten und ein und zweintzigsten Jahr, verordnet und verabschidet, welcher Maßen und vor wem Churfürsten, Fürsten, Graven, Herren und andere uns und dem Reich ohne Mittel unterworffen, in der ersten Instanz beklagt werden, damit sie zu dem wenigsten zwu Instanz und ihnen die Gutheit und Hülff der Appellation, sowohl als denjenen, so dem Reich nicht ohne Mittel unterworffen, vorbehalten und unbenommen bleib, so sey aber in solchen ietzt ermelten des Reichs Abschieden, von den Freyen- und Reichs-Stätten, vor wem und welcher Massen sie in erster Instanz rechtlich beklagt werden sollen, gar nichts verordnet, deßhalb sie Fürsorg tragen, wiewohl sie bißher deß niemands Ursachen gegeben haben, und noch nicht wissentlich geben wöllten, daß sie vielleicht von etlicher unbilliger Weise vor unserm Kayserlichen Cammer-Gericht in der ersten Instauz gerichtlich fürgeheischen und beklagt, und ihnen dardurch die beneficia Appellationis abgeschnitten und gäntzlich benommen werden, und sie und gemeiner Stadt deß zu mercklichem Abbruch ihrer Gerechtigkeiten, Nachtheil und Schaden kommen möchten. Und uns darauf demüthiglich angeruffen und gebetten, daß wir hierin genädig Fürsehung und gemeine Stadt zu bedencken genädiglich geruheten, das haben wir angesehen, solch ihr demüthig Bethe, auch die gertreuen Dienst, so sie weiland unsern Vorfahren am Reich, Kaysern und Königen gethan, und uns hinfür wohl thun mögen und sollen, und darum mit wohlbedachten Muth, gutem Rath,

Rath und rechter Wissen, auß den oberzehlten und andern Ursachen, uns darzu bewegend, und aus sondern Gnaden den gemelten Burgermeistern und Rath der Stadt Eßlingen, als Röm. Kaiser diese Freiheit und Gnad geton, und thun das alles hiemit von Röm. Kaiserlicher Macht Vollkommenheit, wissentlich in Crafft diß Brieffs, also, daß die bewusten Burgermeister und Rath der Stadt zu Eßlingen und ihre Nachkommen nun hinfüro in ewig Zeit, als die Oberkeiten in solchen das Commun und gemein Stadt belangend, zu ihren ordentlichen Richtern haben sullen, die Ehrsamen, unser und des Reichs lieb Getreuen, Burgermeister und Rath der Stadt Ulm, Reuttlingen und Hailbrun, und an keinen andern Gerichten, hohen und niedern, weder an unserm Kaiserlichen Cammer-Gericht, noch an andern Ober-Gerichten, so ietzo in Teutscher Nation gehalten, oder durch unser Nachkommen oder sunst künfftiglich auffgericht und geordnet werden, auch weder vor uns, noch an unserm Kaiserl. Hoff- noch vor einichem delegirten oder deputirten Richter in der ersten Instantz um einicherley Sachen peinlich, burgerlich, heblich, persönlich, oder wie die genandt werden möchten, ausserhalb der Fäll und Sachen, die vermüg unser und des Reichs Ordnungen, uns oder unserm Kaiserl. Cammer-Gericht im H. Reich vorbehalten seyn, oder sonst von den gemeinen geschriebenen Rechten daselbs hingehören, mit Recht geladen, fürgenommen noch beklagt werden sollen, dann allein vor obgemeltem Rath zu Ulm, Reuttlingen und Hailbrun. Welcher Ort dem, so sich Klag, Spruch oder Forderung gegen ihnen und gemeiner Stadt Eßlingen vermeynt anzumassen, gefällig und gelegen ist, vor denselben samtlich und sonderlich, als ihren gefreyten ordentlichen Richtern, soll nach gerichtlicher Ordnung und rechtlichem Proceß in aller Massen, wie sich an ordentlichen Gerichten gebürt und gewohnlich ist, in den Sachen, so daselbst wider die von Eßlingen Klagsweiß fürgenommen, gehandelt und procedirt werden, auch jedem Theil von End- und andern Urtheilen, darinn die gemeinen Recht die Appellation zulassen, an unser Kayſ. Cammer-Gericht sich zu beruffen und zu appelliren zugelassen und vorbehalten seyn, auch daß weder an unserm Kayserl. Cammer-Gericht noch von einigen andern hohen und Ober-Gerichten oder Richtern, nachdem ihnen die unser Kaiserl. Begnadigung und Freiheit verkünd und zu wissen gethan ist, gegen bemeltem Rath zu Eßlingen einichen Procels, Citation, Gebott, Inhibition, Mandat, Commission, Befelch- noch Zwang-Brieff, auff iemandes Anruffen, noch ex officio in der esten Instantz erkennt, sondern die ansuchenden Partheyen ohne Mittel für obgesatzte deren von Eßlingen ordenliche gefreyte Richter gewisen werden, und ob darüber einicherley Procels erlangt und außgen würden, dieselben sollen an ihnen selbst nichtig und krafftloß seyn, welche wir auch hiemit jezt als dann, und dann als jezo für nichtig und unkräfftig erkennen, doch wo den Klägern auf ihr Anruffen das Recht an den gemelten Enden kundtlich versagt, oder geverlich verzogen würde, die mügen alsdann das Recht in solchem Fall suchen und annemmen, an Enden und Gerichten, wo es sich sonsten gebürt, doch uns und dem H. Reich unser Hoch- und Obrigkeit vorbehalten. Und gebieten darauf allen und jeglichen Churfürsten, Fürsten, Geistl. und Weltl. Prälaten, Graven, Freyen, Herren, Rittern, Knechten, Hauptleuthen, Land-Vögten, Vitzdomen, Vögten, Pflegern, Verwesern, Amtleuthen, Schultheissen, Burgermeistern, Richtern, Räthen, Burgern, Gemeinden, und sonst allen andern unsern und des H. Reichs Unterthanen und Getreuen, in was Würden, Stands oder Wesens die seyn, ernstlich mit diesem Brieffe, und wöllen, daß sie den genandten Burgermeister und Rath zu Eßlingen und ihren Nachkommen an dieser unser Begnadung und Freyung kein Irrung, Eintrag und Verhinderung thun, darwider nicht handeln, noch jemands andern zu thun schaffen, in kein Weiß, sondern sie dabey unbetrübt, sich der gebrauchen und geniessen lassen, als lieb einem jeglichen sey, unser und des Reichs schwere Ungnad, Straff, und darzu ein Poen, nemlich viertzig Marck lötigs Goldes, zu vermeiden, die ein jeder, so offt er freventlich hierwider thät, uns halb in unser und des Reichs Cammer, und den andern halben Theil den offtgenanten Burgermeistern und Rath der Stadt Eßlingen und ihren Nachkommen unabläßlich zu bezahlen, verfallen seyn soll. Mit Urkund diſes Brieffs, besigelt mit unserm Kaiserlichen anhangenden Insigel; Geben in unser und des Reichs Stadt Regenspurg, am zwey und zwantzigsten Tage des Monats Julii, nach Christi unsers lieben Herrn Geburt funffzehenhundert und im ein und viertzigsten, unsers Kaiserthums im ein und zwantzigsten, und unserer Reiche im sechs und zwantzigsten Jahre.

XXXV.

Käysers Caroli V. Privilegium vor die Stadt Eßlingen/ die Regiments-Form und Raths-Wahl daselbst betreffend/ de Anno 1555. **welchem zugleich die** Intimation **der geänderten Käyserlichen Wahl-Ordnung/ nebst der Ordnung selbsten/ ingleichen ein** Specificat **der von** Anno 1546. **bis 1712. daselbst gewesenen Bürgermeister und Stadt-Ammänner** sub Lit. A. **und** B. **beygefüget ist.**

WIr Carl der Fünffte/ von GOttes Gnaden/ Röm. Kayser/ zu allen Zeiten Mehrer deß Reichs/ König in Germanien/ zu Castilien/ Arragon/ Leon/ beeder Sicilien/ Jerusalem/ Hungarn/ Dalmatien/ Croatien/ Navarra/ Granaten/ Tolleten/ Vallentz/ Gallicien/ Majorica/ Hispalis/ Sardinien/ Corduba/ Corsica/ Murcien/ Giennis/ Algarbien/ Algeziera/ Gibraltar/ der Canarischen und Indianischen Insulen/ und der Terre firme deß Oceanischen Meers ꝛc. Ertz-Hertzog zu Oesterreich/ Hertzog zu Burgundi/ zu Lottrigk/ zu Brabant/ zu Steyer/ zu Kernten/ zu Crain/ zu Limburg/ zu Lutzemburg/ zu Geldern/ zu Calabrien/ zu Athen/ zu Neopatrien/ und Württemberg ꝛc. Grav zu Habspurg/ Flandern/ Tyrol/ zu Görtz/ zu Barcinou/ zu Arthois/ zu Burgundi/ Pfaltz-Grav zu Henigaw/ zu Holland/ zu Seelandt/ zu Pfürt/ zu Küburg/ zu Namur/ zu Rossilion/ zu Ceritania und zu Zütphen/ Landgrav in Elsaß/ Marggrav zu Burgaw/ zu Oristani/ zu Gotziani/ und deß H. Röm. Reichs Fürst zu Schwaben/ Cathalonia/ Asturia ꝛc. Herr in Frießland/ auff der Windischen Marck/ zu Portenaw/ zu Biscaja/ zu Molin/ zu Salins/ zu Tripoli und zu Mecheln ꝛc. Bekennen offentlich mit diesem Brieff/ und thun kund allermänniglich/ daß uns unsere und des Reichs lieben Getreuen/ N. Burgermeister und Rath der Statt Eßlingen unterthäniglich fürbracht und zu erkennen geben/ wiewohl wir hievor in dem nechst verschienen ein und funfftzigsten Jar der geringen Zahl/ aus trefflichen hohen ehehafften beweglichen Ursachen/ zu Beförderung des gemeinen Nutzes/ Uffrichtung eines beständigen Regiments und sonderm Anfuehmen und Gedeyhen gemelter Statt Eßlingen/ durch unsere insonderheit dazu verordnete Commissarien/ den Rath daselbst verändern/ denselben mit andern darzu tauglichen Personen wieder besetzen/ und ein besonder Ordnung/ wie es hinfüran mit Besetzung und Bestellung deß zeitlichen Regiments daselbst gehalten werden solle/ ein besondere Ordnung gnädiglich fürgeschrieben/ und geben lassen/ welche sie die Burgermeister und Rath auch gemeine Burgerschafft zu Eßlingen/ in allerunterthäniger Gehorsam angenommen/ und derselben bißher treulich und fleißig nachgesetzt/ so begebe sich doch/ nachdem itzo und in Crafft gemelter unser Ordnung und Satzung/ Burgermeister und Rath daselbst/ jährlich uf St. Anthonius-Tag/ im Monath Januario zu kalter Winters Zeit/ erwehlt und verordnet worden/ und gemeine Burgerschafft uff freyen Platz gemeiner Stadt Ordnungen und Statuten (welches sich auf zwo Stundt verziehen thäte) anhören und darauff schwöhren müsten/ daß solches/ und also lang an der Kelten zu verharren/ dieweil vor dieser Zeit der Rath allwegen im Sommer umb Sanct Jacobs-Tag besetzt/ die gemeinen Rechnung alsobald angenommen und alle Aemter verordnet worden/ gemeiner Burgerschafft sehr beschwehrlich fürfiele deßgleichen/ dieweil in Crafft gemelter unserer Ordnung eines jeden Jars drey Burgermeister verordnet wurden/ deren jeder nicht mehr als vier Monath das Burgermeister-Amt versehen dörffte/ und aber die Zeit und Geschäfft ungleich/ daß aus solchem die Sachen maistentheils verschoben/ und nit wohl ausgerichtet werden möchten. Und letzlich/ als wir auch unter andern verordnet hätten/ daß der Stadt-Ammann zu Eßlingen die Zeit seines Lebens und Vermüglichkeit solches Amt versehen solt/ daß solches/ dieweil dasselb Amt keinen zeirlichen Eintrag/ und einer das sein darob versäumen muste/ einen Amtmann also stets mit demselben Amt verbunden zu seyn/ gantz schwehr wäre/ und uns darauf diemüthiglich angeruffen und gebetten/ daß wir in Erwegung und Betrachtung aller oberzehlter Ursachen/ gnädiglich nachgeben/ erlauben/ bewilligen und verordnen wolten/ daß erstlich die Wahl eines Raths und gemeiner Statt Aemter/ deßgleichen derselben Rechnungen hinfüran/ wie von Alters her/ uff jährlig Sanct Jacob des H. zwölff Botten Tag/ fürgenommen werden/ volgents allwegen ein Burgermeister ein gantz Jahr das Amt tragen und versehen/ und letzlich der Stadt-Ammann/ so bisher das Amt drey Jahr lang getragen/ desselben erlassen/ und hinfüran in künfftig Zeit ein Stadt-Ammann nit länger dann drey Jahr zu solchem Amt verordnet und gebraucht werden möge. Das haben wir angesehen solch ihr diemüthig zimlich Bete/ auch die obangezogenen Ursachen/ und darumb gemelten Burgermeistern und Rath der Stadt Eßlingen gnädiglich nachgeben/ erlaubet/ bewilliget und verordnet/ erlauben/ bewilligen und verordnen auch hiemit von Röm. Kayserl. Macht Vollkommenheit wissentlich in Crafft diß Brieffs/ also/ daß nun hinfüran in ewig Zeit in gedachter unser und des

Reichs Statt Eßlingen/ die Wahl eines Raths/ Besetzung der Aemter und gemeiner Rechnung allwegen uff Sanct Jacobs des H. Apostels Tag fürgenommen und gehalten werden/ deßgleichen ein jeder/ so zu Burgermeister erwehlt/ dasselb Amt ein gantzes Jar tragen und verwesen/ und letzlich ein Statt-Ammann mit solchem Amt nit länger dann drey Jahr lang verbunden seyn solle. Und gebiethen darauff allen und jeden unsern und des Reichs Unterthanen/ Zugehörigen und Verwandten/ und sonderlich allen obgemelter Statt Eßlingen Burgern und Inwohnern/ in was Würden/ Standt oder Wesen die seyn/ ernstlich mit diesem Brief/ und wollen/ daß sie obgemelte Burgermeister und Rath der Stadt Eßlingen und ihre Nachkommen/ in dieser unserer Keyserl. Nachgebung/ Erlaubung/ Bewilligung und Verordnung nit hindern noch irren/ sondern sie ruewigelich darbey bleiben/ sich deren gebrauchen lassen/ und hiewider nit thun/ noch andern zu thun gestatten/ in kein Weiß noch Weg/ als lieb einem jeden seye/ unser und des Reichs schwehre Ungnad und Straff zu vermeyden/ das mainen wir ernstlich. Mit Uhrkund diß Brieffs/ besiegelt mit unserm Kayserlich anhangendem Insiegel; Geben in unser Statt Brüssel in Brabant/ am sechs und zwantzigsten Tag des Monaths Martii, nach Christi unsers lieben Herrn Geburth funffzehnhundert und im fünff und funfftzigsten/ unsers Kayserthums im fünff und dreyßigsten/ und unserer Reiche im viertzigsten Jaren.

CAROLVS.

Vt. A. Perenot.

Vt. Seld.

Ad Mandatum Cæsareæ & Catholicæ Majestatis proprium.

P. Fintzing.

A.

Intimation der von Käyserlicher Majestät geänderten Raths-Wahl.

NAchdeme die Röm. Kayserl. Majest. unser allergnädigster Herr/ von Anfang Ihrer Kayserl. Regierung uß sondern gnädigsten Willen/ so Ihro May. zu dem heil. Reich Teutscher Nation tragen/ je und allwegen nichts liebers gesehen/ dann daß zuvorderst die Ehr deß Allmächtigen GOttes/ auch der H. Christlichen Kirchen/ deßgleichen Irer Kayserl. und Königl. May. und deß H. Reichs Gehorsame/ gleicher Gestalt auch alle gute Policeyen und Ordnungen/ so zu Ufgang des gemeinen Weesens und Erhaltung deß armen Manns/ dienstlichen wären/ gefürdert/ und waß demselbigen entgegen/ abgeschafft/ und also alles das zu Fürderung gemeines Nutz/ Ehr und Wohlfahrt gelangen möchte/ fürgenommen wurd. So hätten doch Ihr Kayserl. May. befunden/ daß uß Viele der Personen/ so hin und wieder in den Städten zu den Regierungen gezogen/ allerhand Zerrüttung erwachßen/ wie dann ein jeder Verständiger selbst erachten kan/ daß man in solcher Viele der Personen/ zu Erfüllung der Anzahl/ etwan Leuthe nehmen muß die zu den Regierungen nie gezogen/ derselbigen unerfahren/ und deßhalben zu Zeiten allerhand durch sie/ und doch etwan nit uß böß em Gemüth/ auff die Ban gebracht wird/ das folgends zu höchsten Nachtheil und Verderben des gemeinen Weesens dient/ wie dann dessen viel Exempel zu erzehlen wären/ neben dem daß mancher armer Mann zu söllichen Regierungen gezogen/ derselbigen also auswarten/ und das sein dadurch versäumen muste/ deßwegen er darnach sein Weib und Kind dester weniger ernehren/ und doch der Ends auch nicht viel ausrichten könte/ derhalben Ir Kayſ. May. auß gnädigen Willen wie vorlaut/ und ihren tragenden Amt nach/ ihr fürgenommen/ solche weitlauffige Regierungen etwan einzuziehen/ und haben Ihr Mayest. darauff den Personen des gewesenen Raths gnädiglichen erlaubet und ihrer Pflicht/ damit sie einem Rath verwandt gewesen/ on Verletzung männiglich gnädiglich erlassen/ und geordnet/ daß nun hinfürter drey Burgermeister/ deren jeder das Amt vier Monath im Jar tragen/ und denen noch zween/ welche fünff samenthafft die geheimen Räth/ und zu solchen fünff noch 16. Personen/ also daß ihr 21. werden/ der klein Rath heißen sollen; wie die innen iezt benennet sind/ welche irer Redlichkeit und Tapfferkeit nach/ wie sie deren bey der Kayserl. Mayest. berümbt sind/ ihnen die Ehr Gottes und Gehorsame der H. Christlichen Kirchen/ auch Irer Keyserlichen und der Königlichen Majestät/ und des heil. Römischen Reichs/ deßgleichen alle gute Policey und Ordnungen angelegen seyn lassen/ und alles dasjenig handeln sollen/ das ihnen/ ihren Nachkommen und gemeiner Stadt zu Gutem kommen mag; Im Fall aber/ daß Sachen fürfielen/ darinn sie weiters Raths bedürfften/ so seynd noch 18. Personen/ welche der groß Rath heißen/ bestimt/ uß welchem kleinen Rath das Gericht/ wie herkommen/ aber die Aemter mit Personen des kleinen oder grossen Raths/ wie das die Gelegenheit geben wird/ nach dem Besten besetzet werden. Es soll auch der groß Rath dem kleinen Rath insonderheit gelobt und geschwohren seyn/ bey ihme zu halten/ auch jne zu schützen

und zu schirmen, und uf sein des kleinen Raths Erfordern jederzeit gehorsamlich zu erscheinen, und alles das helffen bedencken, das dem gemeinen Wesen zu Nutz, Ehr und Wohlfahrt gelangen mag, und soll solcher grosser Rath bey dem kleinen Rath unerfordert nit erscheinen, noch auch von dem kleinen Rath, es seyen dann solche wichtige Sachen vorhanden, daß es die gantz hoch Nothdurfft erhaischt, erfordert werden. Und nachdem aber bisher zu Eßlingen breuchlich gewesen, daß die Sachen, so nit Erb oder Aigen belanget, und nit über zehn Pfundt antreffen, von etlichen Personen derselben Zunfft entschaiden, was sie sich aber nit vergleichen mögen, für ein Rath gewiesen werden, so hab ich es dergestalt dabey bleiben lassen, daß von dem Rath etliche aus den Personen, so hievor unter jr Zunfft gewesen, verordnet werden mögen, die Ding also verrichten, wie es von Alter herkommen ist, damit die vom Rath oder Gericht mit solchen geringen Sachen nicht beschwehrt werden; Es sind auch die Zünfften, vermög der Instruction ufgehebt, und dem Rath Befelch geschehen, alle Brief, Regüster, Gelt, Vorrath und was sie haben, hinder sich zu nehmen, deßgleichen auch die Zunfft-Häußer zu erkauffen, und denen Handwerckern, so vormals in solchen Zünfften gewesen, sollich Gelt zum Besten anzulegen, es seye mit Kauffung Korns oder in andere Weg, damit zu Zeit der Nothdurfft denselbigen Handwerckern, von denen es herkommt, um ein zimlichen Pfennig geholffen werden mög, doch dergestalt, daß solcher Vorrath an Geld nit gemindert, sondern im Verkauffen jederzeit etwas gemert werd, damit dem armen Mann künfftiglichen, und also für und für in Zeit der Noth dester stattlicher fürgestanden werden mög, doch ist einem Ehrsamen Rath sollich Geld im Fall der Nothdurfft zu gebrauchen, wie das von Alter herkommen, auch nit benommen, sonder zugelassen.

Daneben sollend auch insonderheit etliche Personen vom Rath geordnet werden, die ob den guten Ordnungen und Gebräuchen getreulich halten, sie auch in jhren obliegenden Sachen jederzeit hören, entschaiden, oder was sie nit behaupten mögen, an E. Ehrsamen Rath gelangen lassen, desselbigen Beschaidts gewarten. Daneben aber so sind denen vom Rath und den Geschlechten ein sundere Stub, deßgleichen den andern ehrlichen Burgern auch ein sondere Stub, und zum dritten Tach, dasselbig dritt nit anders dan uff der Keyserl. Majestät gnädigst Gefallen, daß das ander gemein Volck auch ein sundere Stub, ire Hochzeiten und ehrliche Gesellschafften darauf zu haben, zugelassen, doch dergestalt, daß die von dem Rath Ordnungen, damit keine Conventickel oder Praticken uff solchen Stuben fürgangen, auch wie es sonst gehalten, und wer darauff genommen werden soll, gemacht, auch jederzeit ein getreulichs Auffsehens, daß solches also gehalten, gehabt werden; Und wann die Gemein, wie vorlaut, dem kleinen Rath schwehren, so sollen sie insunderheit ein Ufmerckens haben, daß alle Burger der Zeit persönlich da seyn, die Finger uf heben und schwören: Ob aber etlich der Zeit nit zuentgegen wären, doch uß ehehafften Ursachen, so sollen dieselbigen hernachmals in gleiche Pflicht genommen werden. Gleicher Weiß sollend sie auch ein sonder Uffmerckens uf alle die haben, die wider diese oder andere der Keyserl. Majestät oder eines ehrsamen Raths Ordnungen heimlich oder offentlich reden oder practiciren, und so sie derselbigen einen oder mehr befunden, dermassen straffen, daß andere ein Exempel und Abscheuens darob nehmen mögen.

Ordnung der künfftigen Wahl.

So man hinfürter ewiglichen zu einer Wahl des Raths zu Eßlingen, die allwegen ungefährlich in einem Tag zweyen oder dreyen, nach St. Antonius-Tag geschehen soll, greiffen will, sollend die Wehler vor allen Dingen hernach folgende Ordnung zu halten, globen und schweren, nehmlich, daß sie in Wählen der Personen, der Burgermeister, Geheimen, auch des kleinen und grossen Raths, und Bestellung anderer Statt-Diener und Amtleuth; als Advocaten, Stattschreiber, daß nun hinfüro ewiglich diejenigen, so eines Christlichen, ehrlichen Lebens und Wesens, auch sonst geschickt, verständig, schiedlich und friedliebend, und insonderheit die, so der alten wahren Christlichen Religion anhängig, oder wo nit gar, doch derselbigen am nechsten seyn, andern in allweg fürgezogen werden; Und soll keiner der Geheimen Räth seines Standts oder Amts, darzu er einmahl fürgenommen oder erwählt, ohne tapffer, ehehafft, seines Unvermögens, Mißhandlung oder ander erheblichen Ursachen, entsetzet oder erlassen, und dennoch dasselbig nit anders, dann nach Erkantnus des kleinen Raths, gestattet werden. Was aber sonst andere Personen des Raths betrifft, soll es jährlichen auff einer freyen Wahl dermassen besteen und gehalten werden, daß jedes Jahrs uff den Tag, da jetzund die Veränderung beschehen, oder ungevährlich zween oder drey Tag davor oder darnach, wie sie etwan die Verhinderung der Feyertag, Jar- oder Wochen-Märckt halben zutragen mag, die Geheimen samt dem kleinen Rath, und die Personen deß großen Raths, uff den Rathauß zusammen kommen, und jede Parthey sich in ein besonder Orth und also in zwey unterschiedliche Gemach verfügen, als-

alsdann sollen von dem kleinen Rath, nach dem mehrer Theil der Stimmen, zween aus dem geheimen Rath, und zween aus dem kleinen Rath benennt, dieselbigen vier sollen alsbald dem großen Rath angezaigt werden, durch welche gleicher Weiß nach dem mehrer Theil der Stimmen, die fünfft Personn uß dem Mittel deß übrigen kleinen Raths benennt werden solle. Sofern sich dann nach Erwehlung sollicher fünff Personen befindt, daß die übrigen geheimen Räthe in ungerader Anzahl, also daß sie eintweders alle drey, oder aber nit mehr dann einer verhanden, also daß die zween aus ihnen gestorben oder abgestanden, so sollen die fünff obgenante Personen, als die Wehler, Macht haben, noch ein Personn, die sei vormals im Rath gewesen oder nicht, doch usserhalb der Geheimen, zu ihnen zu nehmen, und folgends samt derselbigen, auch samt den übrigen geheimen Räthen, zu der Wahl der übrigen Raths-Personen, biß zu Erfüllung der Anzahl 21. schreiten, und also solcher Personen halb, sie seyen im Rath gewesen oder nicht, ein freye unverbündliche Wahl, nach ihrem besten Verstandt, und wie sie es irer Pflicht nach gedencken zu verantwurten, fürnemen, auch die erwehlte Personen, folgends also zu ihnen niedersetzen, und wa derselbigen eine oder mehr hievor nit Raths-Pflicht gethan, alsobald gebührlicher Weise und nach altem löblichen Herkommen beydiget werden. Wo aber nach Erwehlung der erstgemelten fünff Personen, aus dem übrigen geheimen Rath noch zween, oder aber gar keiner vorhanden, also, daß des vorgeenden Jahrs, einer oder aber drey uß dem geheimen Rath gestorben oder abgestanden wären; so sollen alsdann die gedachten fünff Wehler, mit den übrigen zweyen geheimen Räthen, oder so gar keiner verhanden, alsdann die fünff allein, mit der Wahl der übrigen Personen fürschreiten, inmassen wie hieoben angezaiget. Volgends nach beschehener Wahl der 21. Personen des kleinen Raths, soll derselb klein Rath die Aemter der Burgermeister auch Ständt der geheimen, so viel derselbigen ledig wären, ersetzen, und alsobald darauff die übrigen Aemter deß Raths, durch freye Wahl austheilen. Wo auch desselbigen Jahrs etlich Personen von den Richtern oder dem großen Rath abgangen, so soll der neue Rath alsbald andere taugliche Personen uß im, und zu dem großen Rath uß der Burgerschafft darzu verordnen, dann sonst sollen dieselbigen Gerichts- und des großen Raths-Personen anderst nit verändert werden, dann uß ehehafften Ursachen, wie hieoben der geheimen Räth halben erzehlet; Und so die Wahl obgehörter Massen, zu gesetzter Zeit allenthalben ergangen, so sollen also die Personen, des neuen angehenden kleinen Raths, auch die Austheilung und Besetzung der Aemter der Gerichts- und anderer Personen des grossen Rathes angezaiget werden, und sie darauff den neuen Rath, die Aydts-Pflicht, wie obsteht, erstatten. Und wo sich es zutrüge, daß der geheimen Räth einer oder mehr bald nach beschehener Wahl, oder auch mittel deß Jahrs mit Todt abgienge, oder scheinbarlichen Ohnvermögenheit halber den Handlungen nit mehr auswartten könte, oder aber seines Verschuldens halber entsetzt wurde, so soll der klein Rath alsbald einen andern us ihren Mitteln an desselben Statt setzen. Wo sich aber solches bey End des Jahrs, als ungefährlich ein oder zwen Monath vor künfftiger Wahl begebe, oder wo sich einer aus den geheimen seines Standts, uß erheblichen Ursachen, uff Erkantnus deß Raths, wie obsteht, selbs gedächte zu entnehmen, so soll alsdann mit demselbigen auch gleicher Gestalt, samt mit Ersetzung der übrigen des kleinen und großen Raths- oder Gerichts-Personen, sofern etlich unter ihnen abgangen wären, biß uf künfftige gemeine Raths-Wahl verzogen werden, es wäre dann, daß der Abgang also mercklich und größ, daß es sich biß uff dieselbig Zeit füglich nicht wolte uffziehen lassen, welches dann bey eines Raths Erkantnus bestehen, so soll die Erfüllung nichts desteweniger gemeiniglich durch den Rath desselbigen Jahrs beschehen mögen.

Dieweil auch die Nothdurfft erfordert, daß von Feuers- und anderer Noth wegen, ein besondere Austheilung der gantzen gemeinen Burgerschafft beschehe, und aber die Zünfften uß der Kayserlichen Mayestät Bevehl und Ordnung uffgehebt worden, so soll ein andere Austheilung nach Gelegenheit der Statt, als in vier oder sechs Viertel, nach der Gaßen und Plätz Gelegenheit, fürgenommen, deren jeder ein Haubtmann, der zum wenigsten des großen Raths seyn solle, gestellt werden, also, daß in bemelten Feuers- oder anderen Nöthen, ein jeder Burger bey seinen Burgerlichen Pflichten schuldig seye, demselbigen Haubtmann zuzulauffen, und was derselb aus Befehl eines Ehrsamen Raths verschafft, zu gehorsamen. Daneben so sullent auch die von dem Rath, bey ihren Schulmeistern ein fleißiges Auffmerckens haben, daß die Jugend zu dem wahren Christlichen Glauben gezogen, und vor den Lehren, so der Christlichen Kirchen zuwider, verhütet werd. So soll auch in Erstattung der Aydt die Form, so von gemeinen Ständten dem Kayserlichen Cammer-Gericht geordnet, gehalten werden. Doch will die Kayserliche Mayestät, ihr in allweg vorbehalten haben, solche obgeschrieben Ordnung zu einem oder mehr Articuln uff weitern beständigen gründlichen Bericht zu ändern, zu mindern, zu mehren und zu verbeßern, wie Ihr Maje-

Majestät nach Gestalt der Sachen für das best und nützlichst ansehen werden. Und wiewohl hievornen gemelt zugelassen, daß unter den Handwerckern wie es vormals bey den Zünfften gewesen, etliche Personen, die die Sachen, so nit Erb oder Aigen, und nit über 10. Pfund belangend, zu sprechen haben solle, wie Herkommen, und aber ohne das aus allen Zünfften Leuthe zu dem grossen Rath gezogen werden, so möchten etliche Personen von gemelten grossen Rath verordnet werden, dieselbigen Sachen alle, sie betreffen gleich was Handwercks sie wolten, hören und entschaiden möchten, damit der Viele der Personen, so sonst darzu geordnet werden müsten, verschont werden möcht.

B.

Anhang,
Wer allhier in Eßlingen von Jahr zu Jahren, so viel man ex Actis erlernen können, das Burgermeister- und Stadt-Ammann-Amt geführet.

	Burgermeister.	Stadt-Ammann.
Anno 1546.	Hanß Spieß.	Ludwig Singer.
1547.	Hanß Sachs.	
1548.	Antoni Fleiner.	
1549.	Hieronymus Preglin.	Conrad Machtoleph.
1550.	Hans Sachs.	
1551.	Hieron. Preglin.	Johann Spieß.
1552.	Den 18. Januar. wurde der Rath also geändert, daß 3. Burgermeister, jeder 4. Monath, alle Jahr regieren sollen, und waren Hieron. Preglin, Anthoni Fleiner, und Joh. Spieß.	
	Den 8. Augusti ejusdem Anni wurde durch die Zunfftmeister der von Carolo V. angeordnete Rath wieder abgesetzt und erwehlet	
	Leonhard Pfost.	Matthias Heroarth.
	Den 8. Septembr. wurde aus Käyserlicher Majestät allergnädigsten Verordnung, der den 18. Jan. bestellte Rath und Regierung wieder eingesetzet.	
	Hieron. Preglin, Anth. Fleiner, Joh. Spieß † 1553.	Conrad Machtolff.
Anno 1553. den 22. Jan.	Hier. Preglin, Anth. Fleiner, Hanß Sachs.	idem.
1554. den 21. Jan.	Hier. Preglin, Anth. Fleiner, Hanß Sachs.	id.
1555. den 20. Jan.	Hier. Preglin, Anth. Fleiner, Hanß Sachs.	id.
	Alß nun in diesem Jahr die Aenderung dahin von Ihro Röm. Kayserl. Majestät gemacht worden, daß ein jeder Burgermeister ein gantzes, ein Statt-Ammann aber 3. Jahr das Amt ob sich behalten solle, hat vom 20. Jan. 1556. biß Jacobi das Amt Hanß Sachs ob sich behalten müssen, und ist auch ordiniret, daß die Regenten-Wahl Sonntag nach Jacobi künfftig jährlich geschehen solle.	
	Dominica post Jacobi.	
	Burgermeister.	Stadt-Ammann.
Anno 1556. 1.	Joachim Plattenhart.	Jos Burckart.
1557. 6.	Anthoni Fleiner.	idem.
1558. 6.	Hans Sachs.	id.
1559. 2.	Joach. Plattenhart.	Conrad Machtolff † 22. May. Anno 1560.
1560. 7.	Antoni Fleiner.	Leonhard Gundelfinger.
1561. 7.	Hans Sachs.	id.
1562. 3.	Joach. Plattenhard.	id.
1563. 8.	Anth. Fleiner.	Jos Burckard.
1564. 8.	Hans Sachs.	id.
1565. 4.	Joach. Plattenhardt.	id.
1566. 9.	Anthoni Fleiner.	Leonh. Gundelfinger † 1571.
1567. 9.	Hans Sachs.	id.
1568. 5.	Joach. Plattenhart.	id.

Burger-

	Burgermeister.	Stadt-Ammann.
Anno 1569. 10.	Antoni Fleiner.	Jos Burckard † 1. August. 1570. in hoc. loc.
1570. 10.	Hans Sachs.	Hans Machtolff.
1571. 6.	Joach. Plattenhart.	idem.
1572. 11.	Ant. Fleiner.	id.
1573. 1.	Peter Danheuser.	Hans Sachs.
1574. 7.	Joach. Plattenhart.	id.
1575. 12.	Antoni Fleiner † 1576.	id.
1576. 2.	Peter Danheuser.	Hans Machtolff.
1577. 8.	Joach. Plattenhart	id.
1578. 3.	Peter Danheuser † 1586.	id.
1579. 1.	Matthias Hervarth.	Bernhard Reihing.
1580. 9.	Joach. Plattenhart.	id.
1581. 2.	Matthias Hervarth.	id.
1582. 10.	Joach. Plattenhart † 1583.	Hans Machtolff.
1583. 1.	Bernhard Reiching.	id.
1584. 1.	Caspar Leger.	id.
1585. 2.	Bernh. Reihing.	Dionysi Fleiner.
1586. 2.	Caspar Leger.	id.
1587. 1.	Joh. Jac. Plattenhart.	id.
1588. 3.	Bernh. Reihing.	Hans Machtolff † 1588.
1589. 3.	Caspar Leger † 1591.	Eberhard Gilg.
1590. 2.	Joh. Jac. Plattenhart.	id.
1591. 4.	Bernh. Reihing.	id.
1592. 1.	Dionys. Fleiner.	Joh. Jac. Plattenhart.
1593. 5.	Bernhard Reihing.	id.
1594. 1.	Joh. Fried. Becht.	id.
1595. 2.	Dionys. Fleiner, 96. entlassen.	Eberh. Gilg.
1596. 6.	Bernh. Reihing.	id.
1597. 2.	Joh. Fried. Becht.	id.
1598. 1.	Dionys. Scheible.	Joh. Jac. Plattenhart † 2. 7br. 1598.
1599. 7.	Bernh. Reihing.	David Bunz.
1600. 3.	Joh. Fried. Becht.	id.
1601. 2.	Dion. Scheible.	Bernh. Reihing † 1617. hat sich vorm Schwöhr-Tag aus der Statt begeben.
1602. 1.	David Bunz.	Alexand. Keller.
1603. 4.	Joh. Frid. Becht † 1605.	id.
1604. 3.	Dionys. Scheible.	id.
1605. 2.	David Bunz.	Johann Wehe.
1606. 4.	Dionys. Scheible.	id.
1607. 3.	Dav. Bunz.	id.
1608. 5.	Dion. Scheible.	Alexand. Keller † 1609.
1609. 4.	Dav. Bunz.	Jerem. Mögling † 1613.
1610. 6.	Dion. Scheible.	id.

Dom. post Jacobi.

	Burgermeister.	Stadt-Ammann.
Anno 1611. 5.	David Buntz.	idem.
1612. 1.	Johann Wehe.	Joh. Hermann † 1616.
1613. 7.	Dion. Scheible.	id.
1614. 6.	Dav. Bunz.	id.
1615. 2.	Johann Wehe.	Leonh. Blanc.
1616. 8.	Dion. Scheible.	id.
1617. 7.	Dav. Bunz.	id.
1618. 3.	Johann Wehe † 1618.	Peter Spindler.
Extraord. 10. Nov. 8.	David Bunz † 1619.	
1619. 1.	Leonh. Blanc.	id.
1620. 1.	Dion. Gilg.	id.
1621. 2.	Leonhard Blanc † 1624.	Ulrich Fur.
1622. 1.	Peter Spindler.	id.
1623. 2.	Dion. Gilg † 1625.	id.
1624. 1.	Andreas Hervarth.	Christoph Gabelkofer.
1625. 3.	Dionys. Gilg † 20. Novembr. 25.	id.
Extraord. 2.	Andr. Hervarth.	id.
1626. 1.	Ulrich Fur.	id.
1627. 1.	Christoph Gabelkofer.	Lucas Plattenhart.
1628. 3.	Andr. Hervarth.	id.
1629. 2.	Ulrich Fur 1632. entlassen Alters halben † 1635.	id.
1630. 2.	Christoph Gabelkofer † 1632.	Dionys. Neuheuser.
1631. 4.	Andreas Hervarth † 1632.	id.
1632. 1.	Lucas Plattenhart.	id.
1633. 1.	Dionys. Neuheuser.	Johann Andr. Schlosberg † 1635.
1634. 2.	Lucas Plattenhart.	id.
		Extraord. Hans Caspar Datt.
1635. 1.	Michael Gilg.	id.
1636. 1.	Lorentz Datt † 1638.	id.
1637. 3.	Lucas Plattenhart.	id.
1638. 2.	Michael Gilg.	id.
1639. 1.	Hans Caspar Datt † 1641.	Hans Caspar Daur.
1640. 4.	Lucas Plattenhard.	id.
1641. 3.	Michael Gilg.	id.
1642. 1.	Hanß Caspar Daur.	Joh. Georg Schlosberg.
1643. 5.	Lucas Plattenhart.	id.
1644. 2.	Hans Caspar Daur.	id.
1645. 6.	Lucas Plattenhart † 1648.	id.
1646. 3.	Hans Caspar Daur.	id.
1647. 1.	Georg Wagner.	id.
1648. 1.	Joh. Georg Schloßberger.	Eberhard Weisert.
1649. 4.	Hanß Casp. Daur.	id.
1650. 2.	Georg Wagner.	id.
1651. 2.	Joh. Georg Schloßberger.	id.
1652. 5.	Hanß Caspar Daur † 1653.	id.
1653. 3.	Georg Wagner † 1661.	id.
1654. 3.	Joh. Georg Schloßberger.	id.
1655. 1.	Eberhard Weisert.	Heinr. Schlosberger † 1655.
1656. 4.	Georg Wagner.	Leonhard Lederer † 1664.
1657. 4.	Joh. Georg Schloßberger † 1658.	id.
1658. 2.	Eberhardt Weisert.	id.
1659. 5.	Georg Wagner † 1661.	id.
1660. 6.	Christoph Caspar d. Ferber † 1664.	id.
1661. 3.	Eberhardt Weisert † 1665.	id.
1662. 1.	Joh. Leonhard Grerdenmann † 1664.	id.

Burger-

	Burgermeister.	Stadt-Ammann.
Anno 1663. 1.	Jacob Beuerlen.	Daniel Mauchart.
1664. 1.	Joh. Wendel Pauli.	id.
1665. 1.	Joh. Fried. Becht.	id.
1666. 2.	Jacob Beuerlen † 1666.	id.
1667. 2.	Joh. Wendel Pauli † 1669.	Joh. Marx Leprer.
1668. 2.	Joh. Fried. Becht † 1669.	id.
Extraord. 1.	David Mauchart.	
1669. 1.	Joh. Philipp Weikersreutter.	id.
1670. 1.	Jos Spindler.	id.
1671. 2.	David Mauchart.	id.
1672. 2.	Joh. Phil. Weickersreutter.	id.
1673. 2.	Jos Spindler.	id.
1674. 3.	David Mauchart † 1676.	id.
1675. 3.	Joh. Phil. Weichersreutter.	id.
1676. 3.	Jos Spindler.	Georg Fried. Wallißer.
1677. 1.	Joh. Marx Legrer.	id.
1678. 4.	Joh. Philipp Weickersreutter.	id.
1679. 4.	Jos Spindler.	Joh. Wolffg. Beer.
1680. 5.	Joh. Phil. Weickersreutter.	id.
1681. 5.	Jos Spindler.	id.
1682. 1.	Georg Fried. Wallißer.	id.
1683. 6.	Joh. Phil. Weickersreutter.	id.
1684. 6.	Jos Spindler † 1686.	Johann Datt.
1685. 2.	Georg Frid. Wallißer.	id.
1686. 7.	Joh. Phil. Weickersreutter.	id.
1687. 1.	Joh. Wolffgang Beer.	Joh. Eberh. Eckherr.
1688. 3.	Georg Fried. Wallißer † 1690.	id.
1689. 8.	Joh. Phil. Weickersreutter.	id.
1690. 2.	Joh. Wolffgang Beer.	Balthas. von Rhau.
1691. 1.	Joh. Eberh. Eckherr.	id.
1692. 9.	Joh. Phil. Weickersreutter.	id.
1693. 3.	Joh. Wolffgang Beer.	Joh. Georg Schmidt.
1694. 2.	Joh. Eberhard Eckher.	id.
1695. 10.	Joh. Phil. Weickersreutter.	id.
1696. 4.	Joh. Wolffgang Beer.	Georg Frid. Beer.
1697. 3.	Joh. Eberhard Eckherr.	id.
1698. 11.	Joh. Phil. Weickersreutter † 1699.	id.
1699. 5.	Joh. Wolffgang Beer.	Giselbert Nagel † 1699.
1700. 1.	Balthasar von Rhau.	Christoph Caspar.
1701. 4.	Joh. Eberh. Eckherr.	id.
1702. 6.	Joh. Wolffgang Beer † den 29. Decembr. 1708.	id.
1703. 2.	Balthasar von Rhau.	id.
1704. 5.	Joh. Eberh. Eckherr † 1707.	Jerem. Spindler.
1705. 1.	Paul von Burgmeister.	id.
1706. 3.	Balthasar von Rhau † den 3. Martii 1709.	id.
1707. 1.	Jeremias Spindler.	Joh. Conr. Mauchart † 24. Martii 1709.
1708. 2.	Paul von Burgmeister.	id.
		Extraord. den 12. April. 1709.
1709. 1.	Jeremias Godelmann.	Fried. Balth. von Rhau.
1710. 2.	Jeremias Spindler.	id.
1711. 3.	Paul von Burgmeister.	id.
1712. 2.	Jeremias Godelmann.	Georg Andr. Schlosberger.

XXXVI.

Urkund des Käyserlichen und Reichs-Cammer-Gerichts zu Speyer, daß die Stadt Eßlingen ihr vom Käyser Carolo V. habendes Privilegium, die freyen Richter betreffend, bey dem Cammer-Gerichts-Collegio gebührender Massen insinuiret, de Anno 1589.

WIr Rudolph der Ander, von GOttes Gnaden, erwehlter Römischer Keyser, zu allen Zeiten Mehrer des Reichs, in Germanien, zu Hungarn, Böheim, Dalmatien, Croatien, und Sclavonien ꝛc. König, Ertz-Hertzog zu Oesterreich, Hertzog zu Burgundi, Steyer, Kärndten, Crain und Würtenberg, Graffe zu Tyrol ꝛc. Bekennen und thun kund jedermänniglich mit diesem offenem Keyserlichen Brieff, als unserm Keyserlichen Cammer-Gerichte desselben Advocat und Procurator, der Ehrsam, gelehrt, unser und deß Reichs lieber Getrewer, Bernhardt Kuehorn, der Rechten Doctor, gemeiner Syndicus unser und und deß Reichs lieber Getreuer Burgermeister und Rath der Statt Eßlingen, beneben Uberreichung glaubwürdiger Copien seines habenden Syndicats in öffentlicher Audienz münd- und schrifftlich an- und eingebracht, wie daß von weylandt dem Durchleuchtigsten Fürsten und Herrn Carln dem Fünfften diß Nahms Römischen Kayser, unserm Vorfahrn am Reich, seeligster Gedächtnus, im Jahr der wenigern Zahl, nach Christi unsers lieben Herrn und Seeligmachers Geburth, ain und viertzig, gemeldte seine Herren Principales, ein Ehrsamer Rath der Stadt Eßlingen mit gefreyten Richtern privilegirt und begnädiget, dasselbe Privilegium er damit aus sonderbahren deßhalben empfangenen Befelch übergeben thäte, mit unterthänigster Bitte, solches, als in bester und beständigster Form Rechtens geschehen solte, könte oder möchte, vor Gerichte præsentirt, insinuirt und notificirt, auff- und anzunehmen, darüber das richterliche Decret zu interponiren, auch von beschehener Insinuation, nottürfftigen Schein zu erkennen, und nach beschehener Collation zugleich eingelegter Copey das Original wiederumb hinaus folgen zu lassen, wie solches das gerichtliche Protocoll und darüber beschriebene Acta mit mehrerm Inhalt außweisen, daß demnach auff heut zu End im dato vermelt, an besagtem unserm Keyserlichen Cammer-Gericht damals, das der Edel, unser und des Reichs lieber Getreuer, Marx Fugger, Freyherr zu Kirchberg und Weissenhorn, der jünger, unsers Kayserlichen Cammer-Richters Amts-Verweser, samt andern ihme von uns und deß heiligen Reichs Ständten wegen, zugeordneten Urtheilern und Assessorn in unserm Nahmen, und an unser Statte in unser und des heiligen Reichs Stadt Speyer besessen hat, Urtheil hierüber dieses Inhalts eröffnet und außgesprochen worden ist.

In Sachen begehrter Insinuation Keyserlichen Privilegii der gefreyten Richter halben, im Nahmen Bürgermeisters und Raths der Stadt Eßlingen am dritten Julii jüngst durch Doctor Kuehorn gerichtlich beschehen, es daselbig, doch vorbehältlich des heiligen Reichs Ober- und Gerechtigkeit, auch mönigliches Interesse und Einreden dagegen jederzeit vorzubringen, so viel recht, hiemit angenommen, darüber dergestalt Urkundt erkennt, auch gedachtem Doctor Kuehorn sein der Collation und Restitution Originalien halben beschehen Begehren, zu lassen; Urkund diß Brieffs, mit unserm Kayserlichen anhangenden Insiegel bekräfftiget, geben in vorbenanter unser und deß heyl. Reichs Stadt Speyer, am dritten Tag Monats Decembris, nach Christi unsers lieben Herrn Geburth funffzehenhundert und im neun und achtzigsten, unserer Reiche, des Römischen in funffzehenden, deß Hungarischen im achtzehenden, und deß Böheimischen im funffzehenden Jahren.

XXXVII.

Vergleich zwischen Hertzog Ludwigen zu Würtemberg, an einem; Dann der Stadt Eßlingen am andern Theile, worinn aller nachbahrlicher Streit und Irrungen gütlich und gründlich abgethan worden, de Anno 1590.

VOn GOttes Gnaden, wür Ludwig, Hertzog zu Württemberg und zue Teckh, Grave zue Mümpelgardt ꝛc. bekennen und thun kundt männiglich mit diesem Brieff nachdem sich zwischen unsern Renth- Cammer- und Kirchen-Räthen, in unserm Nahmen, auch hernach specificirten unsern Fleckhen und Unterthanen an einem; Sodann den Ersamen und Weysen, unsern lieben Getreuen, Burgermeister und Rathe, des heiligen Reichs Statt Eßlingen, von wegen gemeiner Statt und ihrer Unterthanen, auch Maistern Sanct Catharinä Spithals, und Pflegern des armen Casten daselbsten, anders Theils, nun viel Jahr hero, nachbarliche Stritt und Irrungen erhalten, deßwegen man dann zue mehrmahlen, uff dem Augenschin und anderer Orthen gütliche unverbindtliche Handlung gepflogen hat, aber die Partheyen mit gutem Wissen und Willen nit endlich verglichen werden mögen, daß demnach wir uff unterthänig Anhalten ermelts E. E. Raths der Statt Eßlingen abermahls gütliche Handlungen (doch uff Ratification beederseits Herrschafft und Obern) durch unsere deputirte Räth pflegen lassen, da dann nach eingenommenem Augenschein und gnuegsamer Anhörung der Partheyen, uff gedachten unser und E. E. Raths der Statt Eßlingen vorbehaltene Ratification, solche Irrungen vereinbahrt, verglichen und verabschidet worden, wie von Puncten zu Puncten ordenlich hernach geschrieben stehet:

Nahmlich und Erstlich, so viel unser Closter Weyler betreffen thuet, nachdem dasselbig sich ob denen von Eßlingen darumb beschwehret, daß diejenige Stein, so das Häckhengäßlen und dessen Gemeinschafft einschließen und bezeugen, mit einem angehauenen Creutz, so sonsten deren von Eßlingen Allmand Gemerckh, bezaichnet, dardurch dann in künfftigen, die von Eßlingen, leichtlich von wegen besagten angehauenen Creutzes, und ihres Allmand-Zaichens solchen Platz, das Häckhengäßlen genant, für ihr aigenthumbliche Allmand, den in Anno &c. Achtzig viere uffgerichten Vertrag zuwider anziehen, und also dem Closter sein Gerechtigkeit daselbsten entziehen möchten: Derowegen begehrt, daß entweders solch angehauen Creutz wiederumb abgethan, oder aber des Closter, Weyler, Gemerckh, gleicher Gestalt darneben auch angehauen werde.

Dargegen sich aber die Abgeordnete von Eßlingen dahin erklärt, daß sie dardurch nichtzit, so besagtem Vertrag Anno &c. Achtzig viere bethedingt und uffgericht, zuwider und abbrüchlich seyn solte, zu suchen begehren, oder auch dardurch gesucht haben wöllen, ist die Sach mit beeder Partheyen Wissen und Willen dahin verglichen, daß gleichwohl bemelt an besagte Stein angehauen Creutz unabgethan, darneben aber nichts desto weniger es allerdings bey ietzt angezogenem Vertrag alles seines Inhalts verbleiben, auch solch Heckhengäßlen jedem Thail, vermög und nach Außweisung deß Vertrags, aigenthumblich zuständig seyn und verbleiben solle.

So viel aber die Ruegungen, so uff bemelten Platz, dem Heckhengäßlen ruegbarlich in künfftigen befunden werden, betrifft, ist die Sach dahin verglichen, daß solche Ruegungen jeder Parthey zum halben Thail gehörig, auch was an bemeltem Orth von dem Closter Weiler gerüegt und Ruegungs Weis eingezogen, ihnen von Eßlingen, jederzeith ordenlich angezaigt, und die halbe Ruegung selbsthin erlegt, hingegen auch, was sie von Eßlingen, diß Orths rüegen und einnemmen würden, selbiges dem Closter Weyler gleicher Gestalt jederzeith anzaigen, und dem halben Theil solcher Ruegung dem Closter Weyler verwaigerlich erlegen, und erstatten sollen. Doch alles mit dem lauttern und klaren Anhang, daß hierdurch denen von Eßlingen, an ihrer der Endts habender Marckhung hoher und niderer Obrigkeit, Straffen, Fällen, und Bueßen unvergreifflich und allerdings ohnpræjudicirlich gemeint, gesetzt und verstanden werden und seyn solle.

So viel dann für das Andere, den übrigen Innhalt bemelten Vertrags, als nahmlich mit Außschlagung des Häckengäßlens, Bauung und Erhaltung der Straßen anlangt, da sich das Closter Weyler ob Eßlingen beschwehrt, daß sie dem Vertrag in selbigen Puncten, mit gebührlicher Vollstreckung nit nachkommen, wie es sich dann auch in Einnemmung des Augenscheins, also zum Theil befunden, haben sich die Abgeordnete von Eßlingen solchen Verzugs halben, und warum bißhero dem Vertrag nit allerdings nachgesetzt worden, nit allein uß der Uhrsach, daß seithero das Waßer je zue Zeithen ihre gethane Gebäu wiederumb verführt, ergrößt und eingerissen, sondern auch, dieweil ihre Baumeister bißhero mehrfeltig geändert worden, und mit andern mehr fürgewendten Uhrsachen entschuldiget, dahin sich doch erkläret und erbotten, daß sie zue ehister Gelegenheit, da es Zeit und Wetters halb geschehen kan, alles hievor völliglich dem Vertrag gemäß in das Werckh zu richten und zu vollziehen erbiethig und willig seyen, auch ferner diß Orths kein billiche Klag erscheinen lassen wöllen.

Also und zum Dritten, ist auch ferner von unsers Closter Weylers wegen Klagsweiß fürkommen, als solten die von Eßlingen, ihren Hindersäßen und Underthanen, bey einer ansehenlichen benannten Gelt-Straff verbotten haben, und noch verbieten, keinen am Weylerberg gelegenen Weingart, einem Außgesessenen oder auch einigen ihrem Mitburger, mehr verkauffen oder zu kauffen geben, auch solche Weinberg durch andere verordenliche heimbliche Schleich und Contractus an ihrer Armen Casten und Sanct Catharina Spithal zu Eßlingen zu bringen, und nit allein unser Closter Weyler und seine Zugehörige, umb die gebührende Marckloßung, sondern auch uns des Abzugs halben, dardurch zu vernachtheilen understehen.

Die Abgeordnete von Eßlingen aber desselbigen, und daß sie diß Orths die Verkäuff auch

under ihren selbs Hindersässen und Mit-Burgern verbotten haben, insonderheit aber, daß einige Gefahr hierunder gebraucht worden sey, oder auch noch gebraucht werden solte, nit geständig seyn wöllen, sich auch hierinnen in künfftigem, nit weniger als bißhero, aller Gefahr zu enthalten, guttwillig erklärt und angebotten, ist es zu allen Thailen bey solcher Entschuldigung, und **daß hinfüro einige Gefahr** darunder nit gebraucht oder gesucht werden, auch ihren Burgern zu Eßlingen, und andern Eßlingischen Hindersäßen soliche ihre Güter, ihrer Gelegenheit nach verändern, und ihren Mit-Burgern oder andern Eßlingischen Hindersäßen, doch mit Vorwissen der ordenlichen Oberkeit, wie herkommen, und der Statt Eßlingen Recht und Gebrauch ist, zu kauffen geben wolten, ohnverwehrt, sondern zugelassen seyn solle, darbey aber außtruckentlich und ferners verglichen worden, wann hinführo die Eßlingische Burger oder angehörige ihre in Gemein sowohl in unsers Closters Weyler Marckhung, als auch anderer Orthen unsers Fürstenthumbs, innhabende Güther, durch kauffen und verkauffen, oder andere Contract, wie die Nahmen haben, gegen einander verendern werden, daß sie solches, und welcher Gestalt selbige in allem ergangen, jederzeithen an dem Orth, in dessen Marckhung das verendert Gueth gelegen, offentlich zu verkünden, und wann angeregte Veränderung durch kauffen und verkauffen, oder einen andern solchen Contract geschehen, welcher principaliter und von Rechts wegen ein Kauff genennet werden mag, alsdann ermelte Contrahenten den Einwohnern, und unsern Unterthanen selbigen Orths, alda das verendert Guth gelegen, die **Lossung** zu demselben, nach Außweisung unserer Landts-Ordnung, zu gestatten, auch zue Verhüetung allerhandt Gefahr, noch weiters schuldig seyn sollen, in vorangedeuter Verkindung getroffener Contract, bey ihren Treuen Aydts statt zu erhalten, daß sie darunder zue Abbruch ietzberührter Lossungs-Gerechtigkeit, keinen Betrug, Gefehrdt, oder andere heimbliche Schlaichungen gebraucht haben, **hinwiederumb** sollen unsere Unterthanen in Veränderung ihrer in Eßlingischer Oberkeit habender Güther, mit offentlicher Verkündung und Lossungs Gestattung, auch vorangeregter Laistung der Handt-Treu, und also allerdings, gleichförmig gegen den Eßlingischen Burgern und Angehörigen zu handlen verbunden, jedoch hiemit außtruckhentlich bedingt seyn, daß beederseits, sowohl bey den Würtembergischen, als Eßlingischen Unterthanen in Permutationen und Vertauschungen obangezogener Güther, kein Ußlosung Statt haben, deßgleichen derjenigen in deß Flekchen Ober-Türckheim gelegener Güter halben, darvon hierunden an seinem Orth besondere Fürsehung gethan wirdt, disem Vertrag nichts benommen, sondern es bey selbiger Disposition und Abhandlung gäntzlich verbleiben solle.

Endtlich nachdem auch Stritt und Irrung fürkommen, daß unangesehen unser Closter Weyler und die Statt Eßlingen, uff dem Mezger und Mettinger Brüel, ein gemeinen Weidgang, Trib und Trat haben, daß doch demselben zu Nachtheil mit Umbbrechung der Güther gehandlet, und also der Waidtgang dardurch merckhlich geschmeiert werden möchte, ist mit beeder Partheyen Wissen und Willen, dieser Spaun dahin verglichen, daß gleichwohl, was biß auff den siebenden May, verschinen acht und achtzigsten Jahrs, alberait umbgebrochen oder außgereuttet worden sein möchte; darbey also gelassen, hinfüro aber kein Thail, ohne deß andern Vorwissen und Willen, an bemeltem Metzger- und Mettinger-Brüel, etwas außstocken, außreuten oder umbbrechen, sondern solche Güter, wie die damahls gewesen, zu gemeinem Waidtgang ligen und bleiben lassen, doch solches alles **den andern hievor zwischen der Statt Eßlingen, und unserm Closter Weyler, beständigklich uffgerichten Verträgen, so in allweg in den geänderten Puncten bey ihren Kräfften, und Würden bleiben, und durch diesen Vertrag mit nichten cassirt oder uffgehoben, ohn**præjudicir**lich und unnachtheilig** sein solle.

Zum Andern Plochingen, Zell und Altbach insgemein betreffendt, nachdem uff bemelter Fleckhen Seiten, gegen denen von Eßlingen höchlich geclagt worden, daß sie die freye Keyserliche Landt-Straßen von der Statt Eßlingen auß, biß zum Brückhen zu Blochingen, in wesentlichem Bau und verabgänglichen Ehren, nit wie sich gebuhrte, mit nothwendiger Beßerung erhalten, insonderheit aber an denjenigen Orthen, da der Neckher bey oder under der Straßen sein ietzigen Lauff hete, wider des Waßers ein großen und andern Gewalt, mit nothwendigen Wasser und andern Gebäuen nit begegnen, und das Wegreissen der Straß fürkommen und wehren theten, da sie doch ein solches zu thun in allweg schuldig weren, mit fernerer Außführung der Rechts-Gründen, und Einlegung etlicher Documenten und Verträg, mit welchen sie solche Schuldigkeiten zu beweisen verhofft, hingegen aber die Abgeordnete von Eßlingen fürgewendet, daß ihre Herren und Obern gleichwohl die Straß, biß zu gemelten Bruckhen zu erhalten, doch anderst nit, dann der Schinen nach zu bauen, schuldig, dig, aber Wasser-Bäu zu thun, und dem Neckhar zu wehren, gar nit verbunden seyen, wie auch ihr zimblich geringer, und so vihl die Würtembergischen Unterthanen belangte, alter unerhöchter Weg-Zoll zu solchen Wasser-Gebäuen nit raichen möchte ꝛc. ist dieser Stritt, ob nemblich und mit was Gestalt und Maß die von Eßlingen oder aber bemelte Fleckhen, sowol jetzo als künfftig, an den nothwendigen Orthen, so zu dieser Zeit sich uff dem Augenschein befunden, oder in künfftigem weiters befinden und eraignen möchten, wider den Neckhar und sein Einreissen in das Wasser, zu Erhaltung der Keyserlichen Land-Straß, zu bäuen, und folgendts auch solche Bäu in ihren Costen zu erhalten schuldig seyen oder nit, mit beeder Thailen Bewilligung, gleichwohl erstlich zu hernachfolgendem Außtrag bethedingt worden, daß namblich gemeiner Statt Eßlingen ihres Theils drey unpartheyische Männer, zween Wasser- und desselben Bau-Verständige, sambt einem Rechts-Gelehrten, also auch obgemelte Fleckhen gleicher Gestalt, drey ebener Massen, zween Wasser- und desselben Bau-Verständige, sambt einem Rechts-Gelehrten, geen Altbach beschreiben und vermögen, die solten den Augenschein, in Beywesen aller Partheyen, nothürfftig einnemmen, und allen nothwendigen Bericht und Gegen-Bericht anhören und einziehen, auch der Partheyen habende briefflliche Documenta und Schein, so sie fürlegen möchten, wohl ersehen, folgendts sich mit einander eines endtlichen Außspruchs vergleichen, und denselbigen den Partheyen gebührlich eröffnen, darbey es dann ohne einige Appellation entlich verbleiben solte.

Im Fall sich aber obvermelte sechs nidergesetzte einer einhelligen Urthel nit vereinigen und vergleichen könten, solten sie alsdann mit gemeinem Zuthun einen unpartheyischen Rechts-Gelehrten zu einem Obmann ziehen, welcher den Augenschein und alle nothwendige Information gleicher Gestalt einnemmen, und alsdann durch seinen Ausspruch dieser Streit vollmächtig entschaiden, und es endlich dabey verbleiben, auch solchem Ausspruch von beeden Partheyen hinfüro gelebt werden solte.

Welcher Vergleichung auch im Werckh also nachgesetzet, und die Schiedts-Männer, nemblich deren von Eßlingen Thails zween Wasser-Verständige von Rothenburg, sambt Joseph Feuchtern, der Rechten Licentiaten, und von gedachten Fleckhen wegen, zween von Hailbronn, sambt Mattheo Entzlen, der Rechten Doctorn und Professorn zu Tübingen beschriben, welche auch uff den Augenschein zusammen kommen, von den Partheyen allen nothwendigen Bericht und Gegen-Bericht eingenommen, die Sach sambtlich berathschlaget, sich aber eines einhelligen Ausspruchs nit vergleichen könten, dannenhero erfolgt, daß man etliche Rechts-Gelehrte zu Obmännern gezogen, ersuchet und gebetten, welche sich aber hierzu nit bewegen noch bewilligen wöllen, derentwegen uff beeder Partheyen weiter Ansuchen ferner gütliche Handlungen gepflogen, und dieser Punct folgender Gestalt verglichen worden.

Erstlich, daß zu dem zwischen Zell und Altbach bewusten nothwendigen Wasser-Bau, so mit Rath von beeder Thailen verordneten Wasser-Bau-Verstendigen fürzunemmen, die zween Fleckhen Zell und Altbach Küß und Sandt an unschädlichen Orthen, hingegen die von Eßlingen aus ihren nechstgelegenen Wälden nothwendiges Bau-Holtz vergebens geben, und dann an allen übrigen uffgewendten Bau-Costen, die von Eßlingen die zween Dritthail zu erstatten schuldig, aber des übrigen einen Drittenthails dißmahls entladen seyn sollen.

Zum andern solle die Statt Eßlingen die bey Zell, Altbach und Plochingen durchgehende gemeine Land-Strassen jederzeit der Nothurfft nach in gutem wesentlichen Bau erhalten, darzu dann beede Fleckhen Zell und Altbach ins künfftig, wann ermelte von Eßlingen berührte, Land-Strassen wider den Neckher nothwendiglich bauen müssen, jedesmals Felben-Holtz, doch allein dasjenig, so am Gestadt solchen Orths, da man besagten Bau gegen dem Wasser an der Land-Strassen fürnembt, stehen, und so viel man zur Nothurfft bedürfftig seyn würdt, allein zum Einfällen und Setzen, aber gar nit hin und wieder, von einem Orth an das ander zu führen, vergebens geben, dardurch aber ihnen von Zell und Altbach anderwerts, wofern es berührtem Wasser-Bau nit schädlich, an Nutzung und Niessung berührten Felben-Holtz nichts benommen seyn solle, insonderheit aber sollen die von Eßlingen den vom Negger ußgefressenen Hol-Weg ob Altbach fürderlich und ohneingestellt wiederumb ergentzen und ebnen, damit das Wasser nit darinnen stehen bleibe, auch da es die Bau-Verständige für ein Nothurfft achten werden, einen Rosch daselbsten legen.

Dargegen solle die Statt Eßlingen Fueg und Macht haben, den Schlierbach auch in die Strassen zu richten, an selbigen aber, deßgleichen den Nothaldenbach, so hiebevor mit Bewilligung der Fleckhen, wegen Verbesserung des Wegs in die Land-Strassen gerichtet, zu Wintters-Zeiten, und so offt es sonsten ein Nothdurfft, jedesmahls abschlagen, auch die Güssen vom Bach aus dem Hol-Weg in den Neckher durch die alte Brückhen richten, und in allweg gebührenden Fleisses anwenden, damit gemeine Land-Straß sowohl an diesem als

als allen andern Orthen, ohne Nachtheil deren daran reinenden Güthern hinfüro gebraucht werden möge.

Zum dritten sollen auch die von Eßlingen hinführo an der Land-Strassen, auff deren Seithen gegen dem Neckher an allen Orthen, da des Neckhers Grüesenes und Einreissens zu befahren, demselben durch gebührliches Bauen, bey guter rechter Zeit, benantlich so bald sich das Wasser bey fünff Schuhen gegen der Land-Straß nehern oder eintringen würde, jederzeith mit allem Fleiß der Nothurfft nach begegnen, auch an denen Orthen, da der Neckher albereit die Land-Strassen erraicht, doch nit allerdings hinweg genommen, gleichfalls dieselbig mit nothwendigem Bauen wiederumb unverlangt ausbessern und ergentzen.

Und da sich zum Viertden, durch ohngewohnliche große Haubt-Güß und Gewässer, wider welche mit gebührendtem nothwendigem fleißigen Bauen, gemeine Landt-Straßen nit zu erhalten geweßt, vielberührte Straßen dergestalt und so tieff hinweg genommen werden solte, daß mit dem Ußbessern und Ebnen derselbigen nit mehr zu helffen, sondern die unvermeidlich Nothurfft erfordern würde, daß man von den anreinenden Gütern, weitern Raum zur Strassen einnemen müßte, auff disen Fall sollen die Unterthonen solcher Orthen, von ihren an die Straßen stossenden Gütern, ein oder zwo Wagen Witen nach Gelegenheit deß Falls zu geben verbunden sein, doch dergestalt, daß die Herren von Eßlingen, solchen eingeraumbten Platz nach zweyer Unpartheyischer von Eßlingen und zweyer von den Fleckhen, nach gemeiner landtläuffiger Würdigung zum halben Thail, mit paarem Gelt zu bezahlen, hingegen aber die obbemelte drey Fleckhen denen von Eßlingen, ietzo und jederzeith weiters nit, dann alleine Sand und Küß an Orthen, da es gemeinen Fleckhen, wie auch der Inwohner Güther und dem Necker-Fluß am unschädlichsten geschehen kan, wir auch das Felben-Holtz obangeregter Massen, zu nothwendigen Straßen Bauen, vergebenlich widerfahren zu lassen schuldig sein.

Endtlich und zum Fünfften, sollen auch bemelte drey Dörffer, Zell, Altbach und Plochingen gebührende Fürsehung thun, daß diejenigen so Güter haben, welche auff vielbemelte Strassen stoßen, mit gefährlicher Laitung der Wasser-Fall, oder in andern Weg, durch ihr Verursachen besagter Landt-Straßen, keinen Schaden zufügen, wie dann auch denen von Eßlingen, frey stehen solle, dafern die Nothurfft, beneben den alten auch neue Abgräblen erfordern würde, daß sie dieselben mit Vorwissen und Gutansehen, unser Hertzog Ludwigs ꝛc. Ambtleuth an unschädlichen Erthen gegen dem Neckher machen mogen, dardurch das Wasser seinen Ablauff von der Land-Straßen nach Nothurfft gehaben könte, doch sollen hinwiderumb die von Eßlingen, hinfüro die Straßen nit in Unbau kommen, noch der Massen ergriessen lassen, daß bemelte Abgräblin, mit merckhlichem Nachthail der Württembergischen Unterthanen, über einen Schuch ertiefft werden dörffen.

Zum Dritten, so viel Zell und Altbach insonderheit und ihre angezogene Gerechtigkeithen anlangt, ist von besagten beeden Fleckhen gestritten und fürgeben worden, als ob sie in Krafft ihrer Verträg, so sie mit Fürzaigung des Läger-Buchs fürbracht, und sonst unfürdenckhlichem Herkommen, in deren von Eßlingen Wälden, sowohl inn- als ausserhalb ihrer Marckhung, Waidens, (so weit sie mit ihrem Vich kommen könten) Holtzens und Laubens Gerechtigkeit erlangt und hergebracht haben solten, hingegen aber Eßlingen desselbigen sonderlich des alten Herkommens nit geständig seyn, auch ihnen weitere Gerechtigkeit in den Eßlingischen Wälden nit, dann allein so viel deren in der Fleckhen Zwing und Bänn gelegen, bekantlich seyn, und also die Wort der fürgelegten Verträg (in welchen vermeldt, daß die Fleckhen in allen deren von Eßlingen Wäldern obbesagte Gerechtigkeit haben) vil enger und gehörter Gestalt, einziehen wöllen.

Ist diser Punct dahin verglichen, daß gedachten Fleckhen bey ihrer hergebrachten Possession vel quasi, wie sie dieselb biß anhero gebraucht, so vil und lang ohnentsetzet sein und bleiben sollen, biß sie mit ordentlichem Rechten davon ab- und außgetriben worden.

Ferner, nachdem sich die Abgeordnete von Eßlingen, ob denen von Zell und Altbach under andern auch beclagt, daß, wann sie grünen Holtz in ihr deren von Eßlingen Wälden, (dessen sie doch in keinen Weg, sondern allein deß dürren Holtz schaidens mit seiner Maß befüegt) abhauen und wegtragen, sie sich anderst nit rüegen und straffen lassen wöllen, sie werden dann in frischer That, und wie man pflegt zu sagen, uff dem Stumppen ergriffen, uff welchen Fall sie auch ein höhere Rüegung, dann die Waffen, damit sie Schaden zugefüegt, werth weren zu erlegen, und sich unserer Vorst-Ordnung nach, von den Eßlingischen straffen zu lassen, verwidern theten, welches alles doch gantz unbillich und ein neuerliches Fürnemmen, wider das alt Herkommen were, auch da man also darzu stillschweigen und zusehen müßte, ihren Wälden zu entlichen Verderben geraichen würde.

Die von Zell und Altbach aber dieses alles hingegen als ihre alte Gerechtigkeit angezogen, und darbey gehandthabt zu werden gebetten ist diser Punct mit beeder Partheyen Wissen und Willen dahin verglichen und bethedingt.

Erstlich, im Fall einer an frischer That und uff dem Stumppen ruegbar, und mit grüenem Holtz hauen ergriffen, der solle gehn Eßlingen jederzeith gemahnet und daselbsten, nach Gelegenheit deß verwürckhten Schadens, doch in gemeinen Ruegungen und Fällen höher nit, dann wie es unser Vorst-Ordnung disponirt und außweiset, und sies bißhero ungefährlich gebraucht, (es were dann Sach, daß der zugefügt Schad und begangen Muthwill so groß, daß die gemeine Straff unsern Vorforderung den Schaden nit büessen möchte, da dann denen von Eßlingen auch höhere Ruegungen uffzulegen unbenommen ist) gestrafft werden, und solche ufferlegte Straff ohnwaigerlich zu erstatten schuldig sein sollen.

Gleicher Gestalt, da gleich der Fleckhen Innwohner einer nit eben in frischer That, jedoch in Eßlingischen Wälden oder ausserhalb der Wäld, und innerhalb funffzig Schrit von dannen, (weche uff dem Augenschein von den Waldt-Steinen an, in Beyseyn beeder Partheyen abgemessen, und ein und viertzig Stein und Gemörckh deswegen, gleichwol die drey letstere in unsern aigenthumblichen Wälden, doch unserm Aigenthumb, Recht und Gerechtigkeit ohne Nachtheil, gesetzet worden) also innerhalb gedachter neugesetzter Stein mit grüenem Holtz ergriffen, und selbiger dem Eßlingischen Schützen bey gegebener Hand-Treu nicht erhalten wolte oder möchte, daß er solch Holtz in andern dann Eßlingischen Wälden gehauen hätt, derselbige solle gleicher Gestalt gehn Eßlingen gemahnt, und, wie nechst oben vermeldet, gerüegbt werden, wurde aber solcher bey handtgegebener Treu erhalten, daß er sein tragendt grüen Holtz nit in Eßlingischen Wälden, sondern ander Orthen gehauen, der solle bey solcher seiner Treu zue selbigem mahl doch dergestalt gelassen werden, daß, wa sich über kurtz oder lang befinden, und er, wie Recht ist, überzeugt werden möchte, daß er ein falsche Treu geben, alsdann nit allein gehn Eßlingen zu gebührendem Abtrag der Rechnung gemahnet, sondern auch nach Gestaltsame seiner Verwürckhung von uns Hertzog Ludwigen ꝛc. ernstlich und unnachläßlich gestrafft werden.

Im Fall aber ein Einwohner mehrbesagter Fleckhen, weder in deren von Eßlingen Wälden, noch auch ausserhalb derselben, und doch in obgenanntem Bezürckh, nit ergriffen würde, der solle alsdann einige Ruegung zue erlegen nit schuldig sein.

So viel dann das Abhauen der dürren Wispel in deren von Eßlingen Wälden belangt, ist mit aller Partheyen Wissen und Willen die Sach dahin verglichen, daß sie solche Wispel hinführo wie bißher, (jedoch eine völlige Spannen weit von dem grüenen Stammen, und näher nit, bey Straff der Ruegung, welche derjenig, so hierwider gehandelt, alsdann darmit verwürckhet) abhauen mögen, darneben ihnen doch das Näst bukhen und andere Gefahr, sonderlich indem sie Rottenweiß in die Wäld giengen, und einander verhütet, hierunder zu gebrauchen, lediglich allerdings, bey Straff der Ruegung abgestrickht und verbotten, hingegen aber ihnen den Fleckhen, Näst und ander dürre Holtz, so wohl ligenden als stehenden, kleines und grosses, den Verträgen und altem Herkommen gemeß, zu schaiden, hierdurch unbenommen, sondern vorbehalten seyn solle.

Das Aushauen der grünen Stumppen in deren von Eßlingen Wäldten belangendt, haben sich die Abgeordnete von Eßlingen beclagt, daß die Fleckhen, ehe und dann jedesmahls die Wäld gerombt, und das uffgesetzt Holtz uß den Wälden geführt, sich des Stumppen-Hauens underuemmen, dardurch dann denjenigen, so das Holtz in Wälden uffgesetzt, nit geringer Schad, mit Wegtragung ihres gehauenen Holtzes, wiederfahre, einer solchen Gefahr aber, die Fleckhen nicht geständig sein wöllen, ist mit beeder Partheyen Wissen und Willen dieser Stritt dahin verglichen, daß hinfüro die Fleckhen Zell und Altbach, auch Ober-Eßlingen, wie auch nit weniger die Eßlingischen Hindersässen mit Aushauung der grünen Stumppen so lange abstehen sollen, bis die Wäld geraumbt, hierunder aber kein gefährlicher Uffzug oder auch andere Ungleichheit, als da sich die Fleckhen des Stumppen-Hauens in gemelter Zeit meßigten, es hingegen den Eßlingischen Unterthanen erlaubt, gebraucht werden, auch sie anderst abzustehen nit schuldig sein sollen.

Des Undergangs, indem die von Eßlingen vermeint, ihrer in deren von Zell und Altbach Zwing und Bännen ligendter Güther halb, da es die Nothturfft erforderte, mit gleichem Zusatz zu undergehen, welches aber bemelte Fleckhen nit zugeben wöllen, auch ein gütlichen Ausspruch vorgelegt, in welchem ihnen den Fleckhen derjenigen Güther halb, so in ihren Zwäng und Bännen gelegen, die weren

gleich ihnen oder andern Ausgesessenen zuständig, einig und allein zu undergehen erkennt, auch bishero also gebraucht worden, sollen bemelte Fleckhen nochmahlen also dabey ungehindert gelassen werden.

Nachdem auch der Wäldt halber, ob selbige fährig oder nicht, sich Irrung zwischen obbesagten Partheyen begeben möchten, ist die Sach mit ihrem Wissen und Willen dahin verglichen, daß besagte Flecken, wann sie vermeinen wolten, daß die junge Häw wieder zu öffnen seyen, bey einem Rath der Stadt Eßlingen gebührlich deßhalb ansuchen, und umb Oeffnung anhalten sollen, da dann Stritt fürfiele, daß die von Eßlingen vermeinten, solche Häu nit fährig sein, sollen alsdann zu Erörterung und Erkandtnuß, ob die strittige junge Häu selbiger Zeit als fährig zu öffnen seyen oder nit, die von Eßlingen zween und dann besagte Flecken auch zween der Sachen verständige Männer geben, die solchen Stritt mit dem mehrern entschaiden, im Fall sie aber in gleiche Stimmen zerfallen, einen unpartheyischen, und ihnen den vier nidergesetzten gefelligen Obmann ziehen, welcher alsdann entlich darunder sprechen und erkennen, darbey es auch verbleiben solle.

Und ob sich wohl die von Zell und Altbach, noch ferners ab denen von Eßlingen beclagt, daß sie etlich vil und über die dreyhundert Morgen Feldts in ihren Zwingen und Bännen liegen haben, auß welchen sie über vilfeltig Anfordern und Erclagen, weder Steur, Schatzung oder andere Beschwehrten geben und raichen, ein solches aber ihnen den Fleckhen in die Harr also zu gedulden, zum höchsten beschwehrlich sein und fallen wolte, derwegen gebetten, daß die von Eßlingen auß ihren inhabenden Gütern, doch allein denjenigen, welche in dem Trierischen Vertrag insonderheit nit begriffen fürohin unwaigerlich die Steur, Schatzung und andere Beschwerdten raichen und geben, welches aber die Abgeordnete von Eßlingen in nichten bewilligen wollen, sondern dargegen fürgewendt, daß innhabende Güter, sowohl in Krafft Trierischen Vertrags als verjährter quali Possession libertatis, Steur, Schatzung und anderer Beschwerdten frey seyen und das umb soviel destomehr, weil selbige von ihnen, ihrem Fürgeben nach, auß freyer und unbeschwerdter Hand erkaufft worden sein sollen, daruff sich auch rund erkläret, daß sie aus Befelch ihrer Herren und Obern, sich diß Orths gegen den Fleckhen weder gütiglich noch auch uff ein compromißlichen Ußtrag einlassen köndten, sondern wolten sich allein ordenlichen Rechtens hierüber erbotten haben, mit Bitt, sie rechtlich deßhalben zu suchen, und hiezwischen de facto nichts fürzunemmen, ist diser Punct allerseits außgesetzt, und jeder Parthey sein Recht und Gerechtigkeit, und alle hülffliche Mittel, so ihnen von Rechts wegen gebühren möchten, lauter vorbehalten worden.

Endtlich, nachdem sich auch bemelte Fleckhen, und insonderheit auch von unsers Closters Adellberg wegen, unser Verwalter daselbsten Aristoteles Engelhardt beclagt, als solten die von Eßlingen ihres Spitals und Closter Sirnau halb, einem ihrer Mit-Burger und Innwohner zu Altbach, ab seinem Wisen-Platz, der Grünen genannt, den er über die zehen Jahr besitzlich inngehabt, genutzt und genossen, hinderrucks seiner und der Fleckhen, heimblicher Weiß waiden, abhauen und wegführen lassen, derwegen dann bemelter Verwalter die Thäter zum Abtrag des wegführenden Holtz und abgangener Frevel zu stellen und anzuhalten gebetten, hingegen aber die Abgeordnete von Eßlingen fürgewendet, daß sie dem angebenen Inhaber bemelten Platz keiner rechtmäßigen possession vel quasi geständig, sondern solcher Platz zu des Spitals daran reinenden Wüsen gehörig seye ꝛc. Ist diser Punct dahin gemittelt, daß nemblich jetziger Inhaber bey seiner Gewehr und Possession unturbirt so lang gelassen werden solle, bis die von Eßlingen ihne vor unserm Statt-Gericht zu Nürtingen (in welchen Richter beede Partheyen gewilliget) in petitorio vel possessorio rechtlich austreiben werden, und solle der gefordert Abtrag bis zu Erörterung bemelter Rechts-Sach hiezwischen eingestellt sein und bleiben.

Zum dritten, Aichschieß betreffent, nachdem sich gleicher Gestalt zwischen Burgermeister und Rathe der Statt Eßlingen, an einem; So dann Schulthaiß und Gericht, und gantzen Gemeind zu Aichschieß, am andern Thail, von wegen ermelter von Aychschieß begehrten Geschirr-Holtz, auch Uffhauung der Affterschlagen und andern Behöltzens in ihrer von Eßlingen aigenthumblichen Wälden, ein gute Zeit hero Stritte, Irrung und Mißverständt erhalten, daß demnach sie zu Hinlegung derselbigen, vor unsern verordneten Commissarien zu gütlicher Verhör auch vertagt fürkommen, alda dann dieselbigen uff folgendte Gestalt verglichen und vertragen worden.

Erstlich, so sollen die von Eßlingen denen zu Aych-

Aychschieß jetzt in Uffrichtung dieser Vergleichung, da es der Zeit nach den Wälden unschädlich, ein zimbliche Nothturfft zu ihrem selbs aignen Brauch geben, als Laan und Laiterbomb, Schwengen-Holtz, Laangwiden, Achs und Wetter, Drixlen, Höhel, Eggen, Ripp, und was zur Eggen gehörig, jedoch sollen die Naben, Spaichen und Felgen-Holtz hierinnen nit begriffen, sondern gäntzlich ußgeschlossen sein, und von dannen füraus allweegen in vier Jahren, so sie es nothtürfftig, doch obvermelter Massen zu einer guten Zeit, so es den Wälden unschädlich, einmahl uff ihr bittlich Ansuchen solch Geschirr-Holtz in nachfolgenden Höltzern an gelegenen Orthen, nemblich in dem Zöller Hau-Platz oder Stockhau, Altbacher Halden, oder Wannenrein, Seßlinshau, Spachbruckhen, Burchhalden, Trichtenthal und Guntzenhau, wie es ihnen die Eßlingische Waldt-Vögt oder Knecht jederzeit anzaigen und bezaichnen werden, ohne Gelt geben und wiederfahren lassen sollen, welches Geschirr- und Wagen-Holtz alles und jedes sie nit verkauffen, vertauschen, verbrennen oder sonst gefährlich hingeben, sondern allein zu ihrer scheinbarlichen Nothturfft erfordern und gebrauchen, und so die von Aychschieß obgemelter Massen Geschürr-Holtz begehren würden, und Zweiffel fürsiele, ob sie dasselbig nöthürfftig weren oder nit, alsdann solle E. E. Rath zu Eßlingen jedesmahls ein Wägner und ein Vorstmeister zu Schorndorff, von deren von Aychschieß wegen auch ein Wägner erkiesen, dieselben ernennte beede Maister Fueg und Macht haben sollen, Leuterung zu ergeben, ob die von Aychschieß des vermelten Geschirr-Holtzes also bedürfftig oder nit, und damit hierunder alle Gefahr, so vil müglich, verhütet und abgeschnitten, sollen allwegen die von Aychschieß, da ihnen neu Geschirr-Holtz gegeben, das alt den Eßlingischen fürzuzaigen schuldig seyn.

So auch die von Aychschieß solch Geschürr- und Wagen-Holtz abhauen, sollen sie zu den Affter-Schlagen davon weiter Gerechtigkeit nit haben.

Wa auch in obgemelten neun Stuckhen und Wälden sambt oder sonders, als da die Häu jung und unerwachsen, diß Geschirr-Holtz kleins oder groß nit befunden würde, sollen die von Aychschieß an die von Eßlingen, deshalb an anderm ihrem Gehültz oder sonst nit Forderung, noch auch ihnen einige Verhinderung an Abhauung und Ausgaaben ihrer Wäldt zu thun haben.

Zum Andern deß Holtzens halben, mögen sie in obgemelten bestimbten Wälden, deren von Eßlingen, wie von Alter herkommen, dürr stehendt und ligendt-Holtz schaiden, doch daß sie die grünen Bömb nit besteigen, auch die Nest oder Wispel, sie seyen gleich grün oder nit, davon nicht abhauen sollen.

Die Windt-Werffen, so gar ledig seindt, mögen die Eßlingische Knecht, wie von Alter her bezaichnen, und so also ein Holtz bezaichnet, haben die von Aychschieß kein Gerechtigkeit darzu, wa aber die von Aichschieß zuvor, zu guter Tags-Zeit zu einer solchen ledig ligendten Windt-Wurff kommen, und dieselbige vorbezaichnet, oder angefangen hetten uffzuhauen, so sollen sie solche bey Tag und Sonnenschein uffhauen und us dem Wald führen, im Fall sie aber selbigen Tags solche Windt-Werffen nit allerdings solten auffhauen, mögen sie folgendten Vormittags bey guter Tag-Zeit und Sonnen-Schein selbige vollendts uffhauen, da sie aber auch in solchem Vormittag damit nit allerdings fertig werden möchten, sollen sie an dem übrigen, so ligen bleibt, keine Fueg mehr haben, auch sonsten bey der Nacht und Feyrtägen, wie an ihme selber nit unbillich, der Wäld lediglich müssig gehen.

Wa aber Windt-Werffen, oben oder unden nit ledig weren, sollen die von Aychschieß mit keinen Waffen ledigen, auch kein Gerechtigkeit darzu haben, anderst so sie das selbsten mit ihrem Leiben ab- oder ußreissen mögen.

Item so die von Eßlingen Bau-Holtz fällen liessen, es were grün oder dürr, haben die von Aychschieß kein Gerechtigkeit zu demselbigen, noch auch den Affterschlagen.

Also auch da ruegbar Holtz in obgedachten Wälden abgehauen würde, und das Tromb davon kombt, mögen die von Aychschieß zugleich den Eßlingischen, und also wer under ihnen beeden eher dazu kombt, dieselben Affterschlagen zaichnen und uffhauen, es were dann, daß die Eßlingische auch zuvor dasselbig wie oblaut bezaichnet hetten, wirdt es gehalten wie oben von den Windt-Werffen ußgeführt ist, da sich aber befinden solte, daß sie von Aychschieß, hierunder einig Gefahr, in dem nemblich einer oder der ander ruegbar Holtz abhauen, und selbst oder durch einen andern dasselbig alsbald, und also gefährlich bezaichnen würden, der oder dieselbige sollen nach befundener solcher Gefahr, nit allein von den Eßlingischen gerüegt, sondern auch sonsten von uns ernstlich gestrafft werden,

und solle auch die Forderung der in Anno &c. Achtzig viere, von den Windt außgerissener und hinweggeführter Stämm halber hiemit gefallen und gegen andern Puncten verglichen, sonsten aber das alles der Stadt Eßlingen an anderer ihrer Ober- und Gerechtigkeit, auch Holtz, Holtz-Marckht und Grundtfest, deßgleichen auch denen von Aychschieß an ihrer habender Gerechtsame, ussерhalb des Abschiedts in allweg ohnvergreiffenlich und unnachtheilig sein.

So vil dann zum Vierten Ober-Türckheimb den Fleckhen berühren thut, haben unsere Renth-Cammer-Räth fürgebracht, daß uns nit allein uff den siben Hoff-Stätten jenseits deß Bachs, derselben Zugehörig und Innwohnern die Oberkeit, Ungelt und Frevel zuständig, sondern auch uff allen andern deren von Ober-Türckheimb in Eßlingen der Statt Marckung, Zwingen und Bännen ligenden Gütern, so man die alte Güter nennet auch uff den Grüen und daran stossender Landt-Straß die Ober- und Herrlichkeit, auch Frevel, Bueßen und Straffen von Alters und über Menschen Gedencken uns jederzeit gebührt haben, und noch gebühren, auch wür dessen jederzeit in quasi possessione gewesen, und die an solchen Orthen begangene Frevel gerechtfertiget und eingezogen, wie sie dann etliche unterschiedliche Fäll aus deren zu Ober-Türckheim Dorff-Buch angezaigt, wie auch von solchen Gütern die Inwohner zu Ober-Türckheimb niemaln einige Steur oder Schatzung gehn Eßlingen geraicht, sondern selbige jederzeit in ihrem Flecken mit allen Beschwerdten angelegt gewesen. Hingegen aber die Abgeordnete E. Erb. Raths der Statt Eßlingen, gleichwol der Oberkeit uff gedachten Hoffstätten und deren Inwohnern, so viel die alte Verträg ausweisen, bekantlich, daß aber uff den andern jetzgedachten Orthen unß die Oberkeit gehörig gewesen, in sonderer Erwegung, daß solche Güter ohnwidersprechlich, und wie es der Augenschein klärlich bezeugte, in ihrer bekandtlichen Marckung, Zwing und Bännen gelegen, da auch jeweilens Frevel dieser Orthen begangen, und von den regierenden Hertzogen zu Würtemberg eingezogen worden, were doch solches aller Zeit gebührlich widersprochen, und man also niemahlen in ruhiger possession vel quasi gewesen, und ihnen die Inwohner zu Ober-Türckheimb der Steur halber über vielfeltig Anmahnen unbilliger Weiß fürgangen, welche sie auch hinfüro nit fallen, sondern zu Handhabung solcher ihrer Gerechtigkeit, diese Güter in Krafft des Marck-Rechtens, wann selbige verkaufft, auslösen wolten.

Ist dieser Punct, gegen Vergleichung des Brandts in Kaltenhaler Marckhung, darvon hierunden beym fünfften Articul Versehung geschicht, dahin verglichen, daß zuforderst uns alle hohe und niedere Oberkeit, und was derselben anhangt, uff gedachten Hoff-Steten jenseits des Bachs und derselben Inwohner, also innerhalb Ellers einig und allein nochmalen zuständig seyn und verbleiben: auch die Besteurung und Belegung diser alten Güter, den Fleckhen Ober-Türckheim ohne einige Verhinderung eines Erb. Raths von Eßlingen, oder der Ihrigen hinfüro nit weniger, als zuvor einig und allein gebühren.

Hingegen aber E. E. Rath der Statt Eßlingen ausserhalb der glaitlichen und vorstlichen (doch nach Ausweisung des hievor in Anno fünffzig sibene uffgerichten Vertrags) sonsten alle andere hohe und niedere Oberkeit, Frevel und Straffen, uff gedachten Feldt-Gütern, vorgehörter Gestalt, die alte Güter genandt, ausserhalb dem Dorff Ober-Türckheimb gelegen, wie auch auff dem Grüen und der Landt-Strassen, in ihren Zwingen und Bännen hinfüro ohne Hinderung der Hertzogen von Württemberg oder ihrer Ambtleuth und Zugehörigen, gleicher Gestalt einig und allein haben, und sie in dero rechtmeßigem Gebrauch fürter unverhindert bleiben, und sollen die beederseits uff den bishero strittigen Orthen begangene und angeforderte Straffen und Abträg in Krafft diß Vertrags gefallen sein.

Und nachdem die von Eßlingen auch Güter in Ober-Türckheimer Zwingen und Bännen jetziger Zeit ligen haben, ist verglichen, daß kein Theil den andern in denselbigen, under dem Schein des Marck-Rechtens auslösen, und damit künfftig Streit und Irrungen fürkommen, gleichlautende Register und Verzaichnussen, darin diese und obgemelte Feldt- oder alte Güter underschiedlich benamet, auffgericht, und jeder Parthey eines zugestelt werden solle.

So vil dann den Undergang uff jetzgedachten deren von Ober-Türckheim in Eßlingischer Marckung ligender Güter betreffen thut, solle es bey dem hievor uffgerichten Vertrag weyland Hanß Besseres, Burgermeisters zu Ulm, underm dato Montags nach Sanct Maria Magdalena Tag, nach Christi Geburth

burth tausendt fünffhundert und im sechsten Jahr, auch demjenigen, daruff sich jetzt angezogener Vertrag weiters ziehen thut, bestendiglich verbleiben, auch kein Theil den andern ferner darüber beschwehren.

Nachdem sich auch gedachte von Ober-Türckheimb ob denen von Eßlingen under andern beschwehrt, daß E. E. Rath zu Eßlingen sie von Ober-Türckheim, von wegen gebesserten Güter-Wegs im Oehlenberg und in Staigen auch belägen wöllen, mit Fürwendung, daß sie solche Weg und Steg zu ihren Gütern nit weniger als die Eßlinger Burger und Hindersessen gebrauchten: welches die Abgesandte E. E. Raths nit in Abred gewesen, und ferner fürgewendet, daß ihre Hindersessen an solchen Costen nit allein mit Gelt, sondern auch der Handt-Frohn angelegt worden seyen, derwegen sie sich einer solchen Mit-Hilff nit zu beschwehren hetten, auch ihr Anfordern und Begehren in gemeinen geschribenen Rechten gegründet und versehen were, hingegen aber die von Ober-Türckheimb fürgewendet, daß solche Weg nit in ihrer, sondern Eßlinger Marckhung gelegen, und ungeachtet die Inwohner zu Eßlingen vorgehörter Massen auch Güter in Ober-Türckheimer Marckung heten, zu welchen sie gleicher Gestalt die gemeine Steg und Weg gebrauchten, dannoch bishero an den Bau-Kosten, zue Erhaltung und Besserung derselben uffgewendet, weder Heller noch Pfenning erstattet, wie sie auch ihres Thails ein solches nit begehrt heten, oder noch begehren theten, ist diser Punct zwischen vorgedachten Partheyen dahin verglichen, daß jeder Thail in seiner Marckung hinfüro, wie bishero, ohne des andern Hilff und Zuthun, die Güter-Weg zu erhalten, und keiner dem andern daran wider seinen Willen einige Steuer zu geben schuldig sein solle.

Ebenmäßig, nachdem gedachte von Ober-Türckheim, und mit ihnen unsere Unterthanen in Uhlbach und zu Under-Türckheim sich ob dem Spital und Armen-Casten zue Eßlingen zum hefftigsten beschwehrt, daß gedachtes Spithal die theilbare Weingart in ihren Zwingen und Bännen gelegen, wann selbige, wegen darauff gelihener und unbezahlter Schuldt gedachtem Spithal wiederumb heimbfallen, und von den Inhabern aus ihren Händen gelassen werden müssen, oder auch die sie andern verkaufft, von gedachtem Spithal und Armen-Casten wiederumb gelößt nit wiederumb, dem alten Herkommen gemeß, andern Inwohnern derselben Flecken in solchem Kauff angebotten, sondern zuvorderst mit großen Kosten gebessert, und alsdann anderst nit, dann mit Versicherung der alten Schuldt und angewandten schweren neuen Bau-Kostens, alles mit völliger gantzer Nutzung von Jahren zu Jahren zu bezahlen, verlihen werden wolten, dardurch dann der arme Mann dermassen erstaigert, daß ihrer keiner solche köstliche Weingart nicht anzunemmen und zu bezahlen vermochten, und mit disem Mittel solche Güter, den Inwohnern zu ihrem grossen Nachtheil und Schaden, aus ihren Händen entzogen würden.

Ist diser Punct dahin gemittelt und verglichen, daß ins künfftig, wann dergleichen Güter eines mit der Ansehung von dem Spithalmeister oder Casten-Pfleger dermassen beschwehrt, daß mit richterlicher Erkandtnuß der Boden des Guths ein mehrers, dann die darauf stehende Schuldt nit werth were, uff solchen Fall der Inhaber desselben nit alsbald darvon verstossen, sondern ihme zugelassen seyn solle, inner einem halben Jahr solchen Weingart einem andern Inwohner und schidlichen Bauman desselbigen Flecken, so hoch er kan zu verkauffen, und da er etwas über die Schuldt, so darauff stünde, die er auch dem Spithal und Casten alsbald zue erlegen schuldig sein, erlössen würde, dasselbig ihme aigenthumlich verbleiben solle.

Im Fall er aber innerhalb solcher Zeit das Guth nit könte oder würde verkauffen (da ihme doch in vorsetzlichem gefährlichen Verzug auch innerhalb diser Zeit nit nachgesehen, sondern unsere Ambtleuth uff beschehen Klagen, und eingenommenen beständigen Bericht jederzeit nach Gestaltsame der Sachen ihr Einsehen thuen und Hülff erzaigen) mag alsdann der Spital und Casten dasselbig wohl an sich ziehen, sie sollen aber darneben, wie nit weniger in dem Fall, da solche Güter auch durch Ußlossungen an sie kommen würden, verbunden sein, ohne einigen zuvor anwendenden Bau-Kosten solchen Weingart den Inwohnern desselbigen Fleckhen, in welcher Zwing und Bännen das Gut gelegen, umb die darauff stehende Schuld anzubieten, und da sich ein schidlicher Baumann befinde, der solchen annemmen und darneben versprechen und versichern würde, solchen vor fernerm Abgang zu erhalten, und nach und nach wiederumb in Bau und Besserung zu bringen, um gedachter darauff stehenden Schuldt und nit höher widerum hin zuleihen, und ihme gleich andern Inhabern der thailbaren

baren Gütern ferner für zu setzen, und mit weiterer Anlehnung zu helffen, welche alte und neue Schuldt er dagegen jährlichs mit vollkommener Nutzung wieder bezahlen, da er hierin saumseelig oder vorthelhafftig befunden werden solte, darzue mit gebührendem Ernst von unsern Ambtleuthen uff Anruffen deß Spithalmaisters und Casten-Pflegers angehalten werden.

Im Fall sich aber eintweder kein anderer taugerlicher Baumann befinden, oder auch der jenige, der solches Guth wiederumb angenommen hete, dasselbige innerhalb Jahrs-Frist zu bessern nit angefangen: Sondern noch weiters abgehen lassen, und ein solches durch der Feld-Stützler, oder eines Gerichts Erkantnuß, sich befinden würde, alsdann solle gedachten Spital und Armen Casten sein freye Hand bevorstehen, das Gut an sich zu ziehen, dasselbig zu bauen und zu bessern, und folgendts nit allein mit der alten darauff stehendten Schuldt, sondern auch gebührendten, auch urkundtlich und rechtmässig dargethonen Bau-Kosten hinzuleihen, oder aber da kein Baumann diß Orths vorhanden, dasselbig von Hauß aus selber zu bauen und zu behalten, alles getreulich und ohngefährlich.

Hingegen haben sich auch die Abgesandte von Eßlingen, ob denen von Ober-Türckheimb beclagt und fürgebracht, daß obwohl ihr armer Cast den Heu- und Obs- auch allen andern kleinen Zehendten, durchaus auff denjenigen Gütern, so in ihr deren von Eßlingen Marckung, Zwing und Bännen gelegen, die seyen gleich ihnen von Ober-Türckheimb oder andern Außgesessenen gehörig, unwidersprechlich, hete derselb jährlichs durch die Casten-Herrn an ein Gelt angeschlagen, auch also von andern ohnwaigerlich eingezogen würde, so weren doch etliche von Ober-Türckheimb, die gleich wolten Heu-Zehendten williglich geben, des Obs-Zehendens sich aber verwaigern, hingezen so raichten etliche den Obs-Zehenden und verwaigerten sich des Heu-Zehendten, deren nechste Nachbauren doch die Schuldigkeit jährlichs entrichteten, als wolten auch obgedachte von Ober-Türckheim, den schuldigen kleinen Zehendten von Kraut, Hanff, Rieben ab obgedachten Gütern nit raichen, alles wider die offenbahre Göttliche, Gaistliche und weltliche Recht, mit angehencktem Bitten, sie diß Orths zur schuldigen Entrichtung des Zehendtens anzuhalten, dann da solches nicht geschehen, wurden sie verursacht, die bißhero durch ihr nachbarlich Nachsehen, bewilligte zween Schilling Heller für den Heu-Zehendten (in Krafft ihres Vorbehalts) wiederumb abzukünden und den Heu-Zehendten darfür ordenlich einziehen zu lassen.

Dagegen aber die von Ober-Türckheimb fürgewendet, daß sie (ausserhalb für den Heu-Zehenden jährlichs und für jeden Morgen besonder zween Schilling) niemahlen einigen andern Zehendten, sonderlich von Obs nit geraicht, auch dessen über Menschen Gedencken gefreyet gewesen, und noch seyn, mit Bitt, sie darbey also verbleiben zu lassen, welcher ohnfürdencklicher Possession vel quasi aber die von Eßlingen, nit bekandtlich sein wollen, mit weiterer Außführung, daß diß Orths kein Verjährung oder Præscription statt haben möge.

Ist dieser Punct dahin verglichen; daß gedachten von Ober-Türckheimb ab denjenigen Gütern, so jenseits Neckhers zwischen Ober-Türckheimb und Mettingen gelegen seind, von jedem Morgen hinfüro ewiglich für allen übrigen kleinen Zehendten, der habe gleich Nahmen wie er wölle, jährlichs mehr nit dann drey Schilling Heller raichen, es auch bey diser Vergleichung hinfüro unwiderrufft bestendiglich verbleiben solle, so viel aber den Obs-Zehendten anbelangt, sollen sie denselbigen zu entrichten schuldig sein, jedoch beeden Partheyen bevorstehen, sich auch deßwegen ferner jedes Jahrs, ob der Zehendt an Obs, oder einer gewissen Summa Gelts, daran man sich also vergleichen würde, geraicht werden solle, zu vergleichen.

Es sollen auch Schultheiß, Burgermeister und Gericht zu Ober-Türckheim, in Krafft diß Vertrags, schuldig und verbunden sein, dem Eßlingischen Einsamler obgedachter verglichenen Geld-Summa, uff sein Ansuchen, bey ihren Mit-Bürgern zu gebührender Bezahlung jederzeit ambtliche Hülff ohnwaigerlich zu erzeigen.

Nachdem auch zum fünfften eine gute Zeit hero zwischen gedachten unsern Rent-Cammer-Räthen in unserm Namen, auch unsern Unterthanen zu Kaltenthal, und dann E. E. Rath der Statt Eßlingen, von wegen der Kaltenthaler Marckung gegen Vayhingen werts, und derselben anhangendter hoher und niedern Obrigkeit, auch wegen des Vich-Treibs in dem ausgestockten Platz, so der Vayhinger Brandt genandt, Stritt und Irrungen fürgefallen, indem gedachte unsere Renth-Cammer-Räthe bestritten und fürgeben

ben haben, daß die Kaltenthaler Marckung gegen Vayhingen zu, bey dem Stein im Brüel-Brunnen anfange, und von dannen über die Felder hinüber uff einem verlohrnen Stein, so bey dem Spitzen oben an der Sau-Clingen gestanden, und abermahlen von dannen dem Stein uff Adam Sachers Wisen zuziehe, und also fort und fort den übrigen Steinen nach, so im Eltzenthal oberhalb gesetzt, bis oben in die Stein bey der Raisenen gehen solle, in welchem Bezürckh dann der Vayhinger Brandt auch eingeschlossen, und daselbsten uns alle hohe und niedere Oberkeit, den Inwohnern zu Kaltenthal aber in jetztgedachtem Brand Trib und Trat gehörig, und von Alters also hergebracht were, wie dann insonderheit das Vih-Hauß und andere zwen Inwohner zu Kaltenthal die Beholtzungs-Gerechtigkeit in disem Brandt ohndisputirlich, ehe dann er ausgestockht, gehabt, bis sie bey wenig Jahren mit anderm Holtz deswegen befridigt und ausgewerelt worden seyen, dagegen aber die Abgesandte von Eßlingen fürgewendet, daß sich aus den alten brieff lichen Urkhunden, und sonderlich dem in Anno fünffzehenhundert und dreyßig eingenommener Zeugen-Verhör, bey derselben Auffag lauter befinden solle, als wann Kaltenthal niemahlen eigene Marckung gehabt, auch nit allein der Brandt, sondern auch der Altenberg, Ritscherin und Eltzenthal, in Vayhinger Marckung gelegen, und sonsten der strittig Brandt einem Spithal zu Eßlingen, und also weder Kaltenthal noch Vayhingen aigenthumlich, die Inwohner zu Kaltenthal auch lebendig und todt gehn Vayhingen gehörig gewesen, und noch seyen, wie nit weniger auch die von Vayhingen den Undergang, Steuer, Boden, Zinß und Zehenden uff disem Brandt noch heutigs Tags haben, und waren die von Kaltenthal, wann sie in diesem Brandt, da er noch nit ausgestockt gewesen, mit ihrem Vich gefahren, jederzeit gerügt und gepfandet worden, welches aber hingegen wiederumb von unsern Cammer-Räthen abgeleint, mit Fürweisung der Statt Stuttgardten Marckhs-Beschreibung, und daß der Zehendt erst vor wenig Jahren Tauschweiß an Vayhingen kommen, auch die Boden-Zinß kein Obrigkeit mit sich bringen thete ꝛc. und mit andern hierzu dienstlichen Behelffen, unnötig selbige allhie mit weiterer Ausführung zu erzehlen.

Ist dieser Punct also verglichen, daß solcher streittige Brandt (dessen sechzig vier Morgen, und drey Viertel im Meß sich befunden) in Kaltenthaler Marckung verstimt, auch fürohin darinn nit weniger, als der Altenberg, Ritscherin und Eltzenthal ligen und bleiben, und uns darauff als nunmehro Kaltenthaler Marckhung, alle hohe und nidere Oberkeit, und was derselben von Rechts und Gewohnheit wegen anhängt, einig und allein gehörig sein, dagegen aber dem Spithal zu Eßlingen in diesem Brandt, Krafft dieses Vertrags, die Boden-Zinß, auch alter und Noval Zehendt wie bißhero geraicht worden, von denen von Kaltenthal (aller Gestalt, als weren selbige in Vayhinger Zwingen und Bännen gelegen) mit Steur, Schatzung oder andern Reichs- und Landts-Umblaagen, wie die Nahmen haben möchten, nit belegt, auch sonsten unaußgelöst gelassen und verbleiben sollen, doch abermahls mit disem fernern Anhang, daß die von disem Brandt durch die geschworne Feldt-Messer zu nechst bey dem Dorff Kaltenthal abgemessene und mit kleinen Triebsteinen undermarckhte zehen Morgen, deren von Kaltenthal uff selbige mit ihrem Vieh einig und allein und uff den übrigen im Brand gelegen Feldern denen von Vayhingen, mit ihrem Vieh den Trieb und Trat gleicher Gestalt einig und allein zu besuchen verbleiben, und kein Thail den andern an disem Orth zue vertreiben befugt sein solle.

Und damit ins künfftig obgedachte Marckung zwischen Kaltenthal und Vayhingen richtig sein und bleiben möchte, ist dieselbig folgendter Gestalt vergliechen, in Beysein beeder Partheyen, die Marck-Stein von den Undergängern gesetzt und bezeugt worden, Namlich:

Der Erste Stein (doch mit Vorbehalt deßjenigen Stuckhs an der Herren-Wiesen, so für den Stein hinaus in Vayhinger Marckhung versteint, darauff doch uns Hertzog Ludwigen ꝛc. alle hohe und nidere Oberkeit, Steur und Schatzungen, auch andere Recht und Gerechtigkeit vorbehalten) stehet unden am Bach, welcher Möringer und Kaltenthaler Zweng und Bänn schaidet, zeicht sich under sich in Bach, als gedachten Undermarck und über sich uff den andern Stein, so bey einer Felben uff der Herren-Wüsen stehet, welcher ferner uff den Dritten Stein, so bey deß Brüel-Brunen Wasser-Stuben gesetzt, weiset;

Der Viert stehet oben am Rhein uff Georg Haischen Wüsen, und zaigt an dem Rhein hinumb uff den Fünfften, so auch uff gemelts Jerg Haischen Wüsen gesetzt ist.

Und

Und dieweil durch diſe Beſtimmung gedachten Georg Haiſchen Wüſen, zum Thail ungefährlich ein Viertel eines Morgens anjetzo in Kaltenthaler Marckung verſteint worden iſt, darbey abgeredt und verglichen, daß ſolches ihme an der Steur, Schatzung, Außlösung, Zutrib und andern Gerechtigkeiten gegen denen von Kaltenthal, ohne Nachtheil ſein, und allerdings damit wie mit den Gütern im Brandt gelegen, gehalten werden ſolle.

Von dannen ſolche Wüſen uffwerts uff den **Sechſten**, ſo an des Brandts Eckh ſtehet, und zu vorgemelten Brandt und die alten Aeckher oder Güter geſchaiden.

Von ſolchem uff den **Sibendten**, den Brandt hinumb an einem Spitz, ſo ein Eckſtein und das Oſter-Feld ſchaidet.

Weiters uff den **Achten**, ſo über den Güter-Weg oder Straß, an einem Eckh ſtehet.

Und dann ferners uff den **Neunten**, an Brandt wieder hierumb, ſo auch im Eck-Stein.

Von ſelbigem uff den **Zehendten**, ſo auch im Eckſtein, der Eylffte auch ein Eckſtein, oben am Rhein ſtehendt, und uffwerts gegen Vayhingen weiſet.

Von dannen an gemelten Rhein hinumb, uff dem **Zwölfften** zwiſchen Balthaſar Schöchings und Georg Embhardts Aeckhern ſtehendt.

Von dannen uff den **Dreyzehenden**, ſo ein Eckſtein, und der letzte uff dem Rhein und Aeckhern Vayhingen zu iſt.

Von dannen der Sau-Klingen zu hinab uff dem **Vierzehenden**, ſo oben am Rhein an Stoffes Holders Ackher ſtehet.

Volgendes uff den **Funffzehenden**, ſo unden an dem Bach ſtehet, und die gemelte Klingen hinab uff den **Sechzehenden**, ſo unten über den Sau-Klingen-Bach herüber ſtehet, und ein Eckſtein iſt, weiſet.

Von ſelbigen die Wüſen herauff uff den **Siebenzehenden**, ſo in Adam Schers Wüſen, oben am Rhein an einem Gräblen ſtehet.

Von dannen hinumb uff den **Achtzehenden**, auch an gemeltem Rhein und Gräblen ſtehendt.

Ferners uff den **Neunzehenden**, ſo bey einem Apffel-Baum, und uff Martin Metzgers Kinder von Vayhingen und der Herrſchafft Wüſen ſtehet.

Von dannen hinumb uff den **Zweintzigſten**, ſo am Gräblen hinüber, und uff Gall Harſchen Wüſen ſtehet.

Und dann ferners an den **Ein und Zwantzigſten**, der ſtehet am Wald, die Reiſenen genandt, uff Stoffel Holders Wüſen.

Folgendts am Fueßpfalt den Wald hinauff uff der Höhe der **Zwen und Zwantzigſt Stein**.

Der Drey und Zwantzigſt ſtehet in der Raiſinen.

Von dannen hinumb uff den **Vier und Zwantzigſten**, ſo in Bleſin Mahels Wittib zu Vayhingen Wüſen ſtehet.

Ferners hinumb uff den **Fünff und Zwantzigſten**, bey der Klingen uff der Herrſchafft Wüſen ſtehendt.

Vom ſelbigen gleich nechſt darbey in den **Sechs und Zwantzigſten Stein**, der in der Klingen geſetzt iſt.

Demſelben nach ſtracks hinab in Bach under die Erlenberger Weingarten.

Und dann weiters bemeltem Bach nach ſtracks ab und abhin, bis zu der Wolffs-Klingen, und alſo fort an dieſem Bach nach, bis an Ciriax Holders Mahl-Mühlen.

Und ſeind ſolche Stein mehrentheils mit einem Hirſch-Horn, Fahnen und ſeinem Numero bezaichnet, auch jeder uff dem Haubt ein Reinlen.

Als auch zum Sechſten nun etlich Jahr hero zwiſchen mehrgedachten unſern Cammer-Räthen, auch unſern Unterthanen zue Zell, Altbach, Aichſchieß und Ober-Eßlingen, an einem; gegen gemeiner Statt Eßlingen, anders Theils, wegen der Marckung und eines vor vielen Jahren umbgefallenen und verlohrnen Marck-Steins uff dem Aichelen-Ackher ſich Stritt und Irrungen erhalten, deswegen dann hievor zu vil unterſchidlichen mahlen etliche gütliche Tag-Satzungen gehalten, auch man beederſeits uff dem Augenſchein zuſammen kommen, inſonderheit aber in Anno &c. ſibenzig viere, den erſten und andern Tag Junii von den intereſſirten Verordneten, in Beyſein unſerer Räth und Ambtleuth, der Augenſchein abermahls genugſam eingenommen, die Marckung beritten, und darauf nach vielfeltiger Handlung gethanen Bericht und Gegen-Bericht, uff Guthaißen beederſeits Herrſchaffen und Obern verglichen worden, daß

daß uff gedachtem Aichelen Acker, an ſtatt des verlohrnen Marckſteins, ein anderer mit gleichem Zuſatz wiederum uffgericht und geſetzt werden ſolle, wie dann gleich damahlen ein Stück, den neuen Marckſtein darein zu ſetzen, geſchlagen worden, derſelbigen Abſchied aber aus andern fürgefallenen Bedencken damahls nit ins Werck gerichtet, ſondern hierzwiſchen abermahls zu etlich mahlen der Augenſchein uff das neue eingenommen und gütliche Handlung gepflogen, und doch endlich nit verglichen werden mögen.

Iſt uff dem Augenſchein, in Beyſeyn der Partheyen, andere Marckſtein uff dem Aichelen Acker, ungefährlich an den Ort, da der verlohrne Stein geſtanden, und hievor in anno ꝛc. siebenzig viere, die Stuffen geſchlagen, mit gleichem Zuſatz wiederum zu Ergäntzung Eßlinger Marckung, Zwäng und Bänn geſetzt worden, welcher dann uff die beede Stein und Ort-Loch weiſen und zeigen thut, und ſoll ſolche Beſteinung unſern Unterthanen von Zell, Altbach, Aichſchieß und Ober-Eßlingen an ihrer Trib und Trat, auch andern hergebrachten Rechten und Gerechtigkeiten, ohne Nachtheil ſeyn und bleiben.

Was dann zum siebenden den Flecken Ober-Eßlingen anlangt, iſt von den Anwälden deſſelben fürgebracht worden, es habe in ihren Zwingen und Bännen im Egarten, die Spithalhalden genannt, deren Grund und Boden als ihr Allmaind ihnen gehörig wäre, und hätten die von Eßlingen darauff alleine einen Zutrieb mit ihrem Vieh von Alters hergebracht.

Nun wären ſie im Werck geſtanden, in Krafft ihres Eigenthumbs, auch unſerer hohen und niederer Oberkeit dieſe Egarten umzubrechen, und zu beſſern Nutzen zu richten, welches ihnen aber von E. Erbarn Rath der Stadt Eßlingen nit wölte geſtattet werden, dagegen die Abgeſandte von Eßlingen eingewendet, daß ſolch Umbrechen der Egarten ihnen an ihrer Tribs-Gerechtigkeit nachtheilig, derwegen ſie in ſolches Umbrechen nit willigen könten, beyneben auch fürgeben, und mit einem in anno vierzehenhundert ſiebentzig und ſechſe zu Stutgarten datirten Untergangs-Brieff beweiſen wollen, das Eigenthumb uff dieſer Spithalhalden gehörte dem Spithal zu, welches aber die von Ober-Eßlingen mit Fürweiſung eines andern Vertrags-Brieffs wiederum abgeleint.

Iſt dieſer Punct dahin verglichen, daß gedachten von Ober-Eßlingen in Krafft dieſes Vertrags vergönnt und zugelaſſen ſeyn ſolle, an benannter Egarten ungefährlich uff acht oder neun Morgen umzubrechen, und zu ihrem beſten Nutzen und Eintrag zu richten, deren von Eßlingen oder der Ihrigen unverbindert.

Hingegen aber ſollen gedachte von Ober-Eßlingen E. Erb. Rath den Platz jenſeits Neckers, da der Stein ſtehet, das Hirſchblätzen genannt, (daruff ſie doch ihnen von Ober-Eßlingen zu Schaden nit bauen, oder daſelbſten den Necker hinüber uff ihre Allmainden und Gütern durch Waſſer-Gebäu ſchwellen ſollen, den Platz aber, wie der jetzo iſt, wohl alſo mit nothwendigen Gebäuen gegen des Neckers Fluß erhalten und bewahren mögen) allerdings eigenthumblich einräumen; auch geſtatten, daß E. Erb. Rath der Stadt Eßlingen durch wohl verwahrte Waſſer-Leitinnen über ihr von Ober-Eßlingen Allmainden (doch abermahls ohne derſelben oder jetztgedachter ihrer Allmainden Nachtheil und Schaden) führen, und alſo erhalten mögen: Es haben ſich auch gedachte von Ober-Eßlingen noch ferners ihres Zutriebs, ſo ſie hievor in der Klefferngarten gehabt, gleicher Geſtalt begeben, und alſo dieſer Punct der Spithalhalden (doch vorbehältlich denen von Eßlingen des Zutriebs) durch vorgedachte Mittel verglichen worden.

Zum andern, ſo haben ſich auch die Inwohner zu Ober-Eßlingen, inſonderheit aber E. E. Rath der Stadt Eßlingen und deſſen Spitalmeiſter beklagt, daß ſie des Kelter und Zimmerbachs halben hievor uffgerichten Verträgen nit nachkommen thäten, auch ſonſten ſie mit ihrem geführten Waſſer-Bauen am Weckhan dermaſſen beſchweren, daß der Necker von ihren Gütern uff ſie von Ober-Eßlingen, ihre Güter und Allmainden, mit Gewalt gezwungen werde, gleicher Geſtalt wider die offenbahre Verträg, mit angehencktem Bitten, dieweil ſie umb jetzt gedachte Verträg vor der Zeit kommen, deren gleichlautende Originalia aber bey E. E. Raths oder Spithals Handen wären, daß ihnen glaubwürdige vidimirte Copiæ darvon gefolget werden ſolten; Deſſen gleichwohl die Abgeordnete von Eßlingen ſich nachbarlich und gutwillig auch noch ferner erbietig gemacht, daß wo ſie über kurtz oder lang unter ihren Documentis etwas befinden ſolten, das ſie von Ober-Eßlingen auch berühren thäte, ſie ihnen Abſchrifften davon (doch) alles uff ihren Koſten) bey gutem Glauben gutwillig mittheilen, aber des Uberbauens im Necker und den Bächen nit bekänntlich ſeyn wollen; Iſt man derwegen auff den Augenſchein zuſammen kommen, daſelbſten auch gedachte Copiæ von E. E. Rath ſamt denen Originalien den Unterhändlern fürgelegt, und nachdem ſich befunden, daß vorgedachter Necker-Bau jenſeits den alten Verträgen in etwas zuwider, auch durch ſelbigen das Waſſer gegen denen von Ober-Eßlingen getrieben uñ geſchwellt worden, hat man ſich uff gemelten Augenſchein dahin verglichen, daß zu erſter füglicher Gelegenheit die von Eßlingen die eingeſetzte Krip-

pen, so weit sie vom Land in den Necker-Strom gehen und den Fluß gegen Ober-Eßlingen zu wenden an diesem Ort in Beyseyn unsers Vogts zu Stutgarten, wiederum ausreissen, auch das Haar an den eingelegten Weyden-Bömen, derselben gleich weghauen, und zu künfftiger Zeit weiter, weder jetzo bewilliget, in das Wasser als dem alten in anno funffzehenhundert und fünff und dreyßig uffgerichten Vertrag zuwider, zu bauen, nit Fug haben solle.

Den Kelter-Bach betreffend, ist den Abgeordneten von Eßlingen, die beym Siechenhauß eingelegte eichene Schwellen, doch in jetziger Höhe, zu erneuern, und dem Schuldtheissen daselbsten, für den geklagten Schaden, so ihme durch diese Wasser-Leitin in seinem Keller begegnet seyn solle, zu Abtrag ein Wagen mit Brennholtz bewilligt, und sollen darneben gedachten Siechengarten mit Erden also verwahren, und die gelegte Schlacht dergestalt ausbessern, daß dem Fürreisenden und dem Vieh kein Schad begegnen möge.

Die begehrte Erhöhung des Wahls an der Kißmauren betreffend, ist bewilliget, daß mehrgedachte von Eßlingen nicht allein die eingerissene Grube wiederum ausbessern, sondern auch besagten Wahl 2. Schue, doch der Gestalten erhöhen möge, daß solcher Bau ihnen von Ober-Eßlingen, ihrem Trieb und Trat, auch Zu- und Abfuhr, nit hinderlich oder nachtheilig sey.

Nicht weniger haben sich auch mehr besagte von Ober-Eßlingen zum dritten gedachten Spitalmeister der Stadt Eßlingen beschwehrt, daß er die theilbaren Weingardt in ihren Zwingen und Bännen gelegen, wann ihme dieselbige heimbfallen, oder er sie sonsten in Krafft habender Lösens- und Leihens-Gerechtigkeit an sich brächte, nit wie von Alters herkommen, mit jährlicher schuldiger Anlehnung zweyer Schessel Rocken und zehen Gulden Gelds wiederum andern Inwohnern im Flecken verleihen wolte, sondern solche Beschwerd der jährlichen Rocken-Lehnung, welche zuvor dem Spithal obgelegen, davon ziehen thäten, davon der Spithalmeister vorgewandt, daß dem Spithal solche Anlehnung mit Rocken ferner zu leisten gantz beschwerlich und ohnträglich seye, in Ansehung er jährlichs in gedachtem Spithal zu Eßlingen, zu nothwendiger Ußbringung desselben immer wachsenden Haußhaltung selber Rocken kaussen möchte: und dem Spithal, als nach beschehenem Lösen vollkommen Eigenthums-Herrn, von Rechts wegen frey und bevor stünde, solche Beschwerdt in Verleihung der Weingart ferner zu bewilligen oder nit.

Ist dieser Punct dahin verglichen, daß gleichwohl mehr gedachtes Spithal uff solchen Fall die Rocken-Lehnung wider seinen Willen und Gelegenheit zu reichen nit; dagegen aber dannoch uff jeden Morgen solcher theilbarer Weingart jährlichs zehen Gulden zu leihen, und sich mit dem Nutzen des Weingarts wieder bezahlen zu lassen, schuldig seyn solle.

Ebenmäßig, als sich vielgedachte von Ober-Eßlingen über vorberührten Spithalmeister beschwert, daß ungeachtet die Inhaber der theilbaren Weingart allein in St. Clara Kelter mit ihrem Wein nachzufahren schuldig seyen; so wolte man sich doch in des Spithals Kelter anjetzo zwingen: Darüber sich aber mehrgedachter Spithalmeister erkläret, daß es allein von wegen des kleinen Herbsts beschehen, da die St. Clara Kelter nit umgangen, solte auch ihnen sonsten ohne Nachtheil seyn, ist es bey solcher Erklärung, und daß diese in des Spithals Kelter beschehene Nachfolg dem Spithal kein Gerechtigkeit gebähren solle, verblieben.

Letzlich, als sich hingegen E. Erb. Rath der Stadt Eßlingen ab denen von Ober-Eßlingen beschwert, daß ihre Inwohnere und Mitburger in Ober-Eßlinger Zwing und Bännen liegende Güter, unangesehen sie daselbsten, oder auch sonsten im Fürstenthumb nit verburgert, dannoch mit Steur, Schatzung und andern Lands-Beschwerden auch höher, dann andere Ober-Eßlingische Inwohner, belegt und besteurt würden, derwegen entweder um völlige Enthebung dieser Beschwerdt, oder auch um beständige Vergleichung einer gewissen immerwährenden Steur, bey welcher es jederzeit also verbleiben, und ihre Burger weiters nit angefordert werden solten, oder doch uff das wenigst um leidentliche Gleichheit gebetten, dasselbig aber von denen von Ober-Eßlingen nit eingewilliget werden wollen, sondern sie bey altem Herkommen der Steur verbleiben zu lassen gebetten, auch bey ihnen ferners nit erhalten werden mögen, haben die Abgesandte E. E. Raths ihren Mitburgern dagegen alle rechtliche Mittel zu gebrauchen, protestando vorbehalten, welche Protestation doch von den Unterhändlern, in unserm Hertzogen Ludwigen 2c. Nahmen, auch unserer Unterthanen zu Ober-Eßlingen, widersprochen, und derselben Recht und Gerechtigkeiten reprotestando gleicher Gestalt vorbehalten.

Also haben sich auch zum achten unsers Closters Denckhendorff Unterthanen, die Inwohner zu Benckheim, ab E. Erb. Rath der Stadt Eßlingen von deren Spithals wegen beklagt, daß, ob sie wohl von Alters hero Fug, Recht und in Ubung gehabt, mit ihrem Zug und Rindvieh in alle Siebnawer Wäld, nit allein in Berckheimer, sondern auch in Siebenauer Marckung gelegen, wann die mit solchem Vieh fährig, den Weidtgang zu besuchen, und in dieselben

selben zu fahren, wie auch uff die Wiesen von ihrer Marckt unter Siebnau am Genßfurth 2c. dessen aber ihnen die von Eßlingen nit allerdings geständig gewesen, sondern allerhand Widerred dagegen eingeführt, ist solcher Puncten halber verglichen, daß die von Berckheim fürohin, wie von Alters, Fug und Macht haben sollen, den Weidgang in denjenigen Siebnauer Wälden, so jährlichs von dem Forstmeister zu Kirchen, in Beyseyn der Partheyen als fährig erkannt und uffgethan werden, die seyen gleich in Berckheimer oder Siebnauer Marckung gelegen, doch allein mit ihrem Zug-Vieh, ohnverhindert des Spithals zu Eßlingen, zu besuchen und zu üben: ihnen auch hiemit der Zutrieb uff der Wiesen von ihrer Marckt unter Siebnau am Genßfurth biß zu den Linden, wie selbige nach einander gesetzt, unbenommen, sondern vorbehalten seyn und bleiben solle, doch der Gestalt, daß wann der Eßlinger oder Siebnauer Hirth vor oder nach Georgii, nach Gelegenheit des Jahrgangs von solchen Wiesen abfährt, die von Berckheim gleicher Gestalt abzufahren und ausserhalb jetzt gedachten der übrigen Siebnauischen und Eßlingischen Wiesen, bey den Höltzern gelegen, mit ihrem Vieh oberstehn sollen.

Gleicher Gestalt ist auch verglichen und bewilligt, daß besagte von Berckheim allein in vorgedachten fährigen Wälden, darinn man den Trieb und Trat mit dem Vieh gebrauchen würde, auch Gras mit der Hand, doch ohne Messer, Sichel oder andern Waffen, zu ropffen befugt seyn, in den übrigen gebannen Wälden und Jungenhauen aber dessen müßig stehen sollen.

Nachdem auch für das andere von wegen des Holtzscheidens in gedachten Siebnauischen Wälden Stritt und Irrung fürgefallen, indem gedachte von Eßlingen denen von Berckheimb dasselbig in den Siebnauischen Wälden, ausserhalb ihrer Marckung gelegen, nit geständig seyn noch gestatten wollen, mit weiterm Klagen, daß unter dem Schein solchen Holtzscheidens auch das grüen Holtz von ihnen abgehauen und fürsetzlich verderbt, auch etwan Bau-Holtz und Reiff-Stangen abgehauen und heimgeführt werden.

Ist dieser Klag-Articul dahin verabschiedet, daß gleichwohl denen von Berckheimb nochmahlen, wie von Alters, das dürr und todt Holtz in allen Siebnauischen Wälden, inn- und ausserhalb ihrer Marckung gelegen, zu scheiden und heim zu tragen, vergönnt und erlaubet seyn.

Darneben aber sie kein grüen Holtz gefährlich lainen, bickhen oder abhauen, noch auch von den gehauenen Klafftern oder anderm gehauenen Holtz nichzit wegnehmen, und die dürre Wispel eines Schuhs hoch von den grüen Stämmen, und nit näher, scheiden und abhauen sollen.

Da dann einer oder mehr hierüber ruegbar erfunden, der am grünen Holtz verhauen, oder sich sonsten am Brenn- oder Bau-Holtz, auch Reiff-Stangen 2c. vergriffen und gefrevelt hätte, der solle solches seines Verbrechens halben gen Eßlingen gemahnet, und von gemeiner Stadt Befelchhabern, nach Inhalt unser Forst-Ordnung, gestrafft, aber weiter nit beschwert werden.

Ebenmäßige Gleichheit solle auch von denen von Berckheim, da ihnen die Ruegbare gestellt, gehalten, und die Eßlingische Unterthanen, so denen von Berckheim an ihren Gütern und in ihrer Marckung Schaden zugefügt und ruegbar befunden werden, gleicher Gestalt zu Abtrag und Straff gemahnt und gestellt werden.

Und damit die von Berckheim Ursach haben, die Siebnauer und andere Hölzer destoweniger zu beschädigen oder zu verwüsten, haben E. Erb. Raths von Eßlingen Abgesandte sich dahin erbotten, daß sie, doch allein aus gutem freyen nachpurlichen Willen, und aus oder zu keiner Gerechtig- oder Schuldigkeit, nach ihrer Gelegenheit denen von Berckheim, uff ihr Anhalten, ja zu Zeiten mit Brennholtz um billiche Bezahlung verholffen seyn wollen.

Dagegen sollen die von Berckheim denen von Eßlingen, wann der Neckar so groß wäre, daß sie durch denselben nit fahren könten, gestatten und vergönnen, ihr Nothdurfft zu dem Spithal und Hoff, das wäre gleich Holtz, Heu, Oembt oder anders, über die Dürrbaind und Espacher Egarten zu führen, doch daß von den Fuhrleuten nit unnöthiger Weg gemacht, sondern deren, soviel füglich beschehen kan, verschonet werde: da auch gedachter von Eßlingen oder ihres Spithals und Hoffs Fuhrleuth, ab solcher Dürrbaind und Espacher Egarten, uff deren von Berckheimb fruchtbare Güter abfahren, und daruff schadhafft ergriffen würden, sollen sie jederzeit die Ruegung zu erstatten, und den zugefügten Schaden abzulegen, gen Berckheim gemahnt und gestellt werden.

Nit weniger haben zum neunten mehrgedachte Abgesandte von Eßlingen von wegen ihres Armen-Kastens sich ab unsern Unterthanen Uhlbach beschweret, daß Schultheiß und Gericht daselbsten in anno 2c. achtzig siebene jüngsthin ihren Inwohnern im Egart und Wald ungefehrlich uff zweintzig Morgen Felds am Eßlinger Berg auszureiten verwilliget und ausgeben; nun hätten aber auff gedachtem Platz die zu Rüdern, so Eßlingische Unterthanen, von

Alters hero jährlichs ihren Zutrieb mit dem Vieh gehabt, welches diesem beschehen Raubruch verwiderten, sie im Uhlbach auch ihnen von Eßlingen den Noval-Zehnden zu reichen, ungeachtet sie sonsten daselbsten die Zehend-Gerechtigkeiten von dem hohen Thum-Stifft zu Speyr käufflich an sich gebracht hätten, und ein compromißlirlicher Ausspruch, so zwischen unserm Ahnherrn, weyland Hertzog Ulrich von Würtemberg, Christseeligster Gedächtnüß, von wegen der Unterthanen in Uhlbach, und dann gemeiner Stadt Eßlingen, in anno 1506. ergangen, gedachtes Stifft Speyer ihr, deren von Eßlingen, auctori de Novalia austruckentlich vorbehalten haben, welcher Ausspruch auch von beeden Partheyen beliebt und angenommen worden seye, wie sie sich dann auch noch ferners uff einen andern Vertrag, in anno 1399. uffgericht, dieses Puncten Erleuterung halben, bezogen, dargegen die Anwäldt von Uhlbach vorgewendet, daß ihnen ein solches von ihrer Obrigkeit aufferlegt, auch dieser Stritt nit seye, sondern uns und unser Cammer-Guth berühren thät, darauff auch unsere Cammer-Räth durch unsern jetzigen Vogt zu Cantstatt, Niclas Crausen, vorwenden lassen, dieweil diese Raubruch ohne Mittel in unser obern und niedern Oberkeit gelegen, auch derselben, und nit der Zehend-Gerechtigkeit anhängig wären, insonderheit dem Thum-Stifft Speyer in Uhlbacher Marckung diß Orths niemahl einiger Zehend gebühret habe, so könten sie uns denselben nit entziehen lassen, mit fernerm Anhang, daß obgedachter compromißirlicher Ausspruch uns unser Recht und Gerechtigkeit diß Orths nit nehmen, vielweniger dem Thum-Stifft Speyer einige Zehend-Gerechtigkeit, so er zuvor nit gehabt, geben könne.

Ist dieser Punct uff eingenommenen Augenschein, auch Ersehung obgedachten Vertrag, in denen dem Stifft Speyer der Noval-Zehenden sowohl als der Haupt-Zehend ausdruckentlich vorbehalten, mit wissenden Dingen dahin verglichen, daß es bey gedachten alten Verträgen verbleiben, und hinfüro der Noval-Zehenden unweigerlich gereicht, aber sonsten in ander Weg uns an unsern Rechten und Gerechtigkeiten ohnpræjudicirlich seyn solle.

Deren von Rüdern angemasten Zutrieb uff gedachte umgebrochene Egart betreffend, dieweil sich lauter aus obgedachtem Ausspruch in anno 1506. ergangen, befindet, daß sie dieses Begehrens nit befügt, seynd sie darvon gutwillig selber gestanden, solle auch also fürter darbey verbleiben.

Dagegen haben sich auch gedachte in Uhlbach ob denen von Eßlingen insonderheit beschweret, daß obwohl die Burger zu Eßlingen etlich viel Güter in ihr, deren von Uhlbach, Marckung, Zwing und Bänn liegen hätten, die sie ja bißweilen unter ihnen verkauffte, so haben sie doch bißhero über vielfältig Klagen die Contract in Uhlbach nit insinuiren, vielweniger aber die Lossung verkünden lassen, dardurch ihnen dann die Marcklosungs-Gerechtigkeit benommen und abgestruckt würde, alles unser offenbahren Lands-Ordnung, auch bey Königl. Regierung erlangtem Privilegio (Krafft dessen sie einen jeden Außmann innerhalb eines Monaths auszulösen befugt) zu Nachtheil und Abbruch, welches aber von dem Abgesandten von Eßlingen damit abgeleint, daß solche Güter nit allein in Krafft Trierischen Vertrags, sondern auch alten verjährten Herkommens und erlangter Præscription also befreyt und beschaffen, daß sie ferner von den Inwohnern im Uhlbach nit ausgelöst werden mögen, hätte auch ihnen, als dem Drittmann, ohne ihre Bewilligung weder durch unser Lands-Ordnung noch fürgezeigtes Privilegium diese ihre erlangte Gerechtigkeit geschmelert werden mögen, derwegen gebetten, sie bey solchem alten Herkommen verbleiben zu lassen, und unerlangt Rechtens (darzu sie sich in bester Formb erbotten haben wolten) mit der That nit zu entsetzen. Welches aber ihnen hergegen abermahls abgeleint, und daß wür diß Orts unser Land-Ordnung zuwider ihnen nichzit werden einraumen, angezeigt worden; Ist dieser Punct also ausgesetzt, und unser Recht und Gerechtigkeit vorbehalten worden.

Endlichen haben sich auch die Abgesandte von Eßlingen beklagt, daß die Fürmesser zu Waiblingen an Baltois Habers Pfründt zu Eßlingen jährlichs für sechs Simmri Dinckel nach der Zellg zehen Kreutzer aus einer Wiesen im Heppächer Weg gelegen, reichen und geben sollen, welchen Zinß Valedicus Bohnackher, und nach ihme Paulus Griens, alter Vogt zu Waiblingen, alle Jahr richtig bezahlt, aber bey dreyßig Jahren, unangesehen er offt bey jetzigem unsern Verwalter angefordert, nit gereicht oder bezahlt worden wäre, derowegen gebetten, ihrem Armen-Kasten solchen Zinß fürohin nit allein jährlich zu entrichten, sondern auch die unbezahlte Extranzen also paar zu erlegen.

Dargegen aber unsere Kirchen-Räth: fürgewendet, daß solcher Zinß sint anno ꝛc. sechzig sieben nimahlen gereicht oder gefordert worden seye.

Ist dieser Punct dahin gemittelt, daß alle verfallene und noch ausständige Zinß hiemit gefallen und nachgeben seyn, solche zehen Kreutzer aber mit Erlegung des Haupt-Guths fürderlich abgelöst werden sollen, doch solle durch jetzt gemelten Vertrag den ältern hievor uffgerichten Vergleichungen in den Puncten, so hierinnen nit in specie geändert, ohnabbrüchlich, sondern dieselbige künfftig nicht weniger, als hievor, in andern ihren jetzo ohngeänderten Puncten, Clausuln und Articuln in Kräfften und Würden, so viel sich von Rechts wegen gebühret, bleiben, und ohnauffgehebt oder abgethan, auch jeder Parthey an ihrer sonsten habender hoher und nidern Oberkeit, auch andern ihren Rechten und Gerechtigkeiten, so viel derselben hierinnen nit gemeldet, ohne Nachtheil oder Schaden seyn.

Wann nun wür Hertzog Ludwig zu Würtemberg ꝛc. und obangezogene unsere Unterthanen, desgleichen wür Bürgermeister und Rathe, auch gantze Gemein der Stadt Eßlingen allerseits für uns, unsere Erben und Nachkommen, obgeschriebenen Vertrag mit allen seinen Puncten und Articuln angenommen, approbirt und ratificirt, darbey auch verbleiben, und demselben zu geleben und nachzukommen zugesagt und versprochen, so haben zu Urkundt desselben wür Hertzog Ludwig ꝛc. unser Secret- und ermelte von Eßlingen gemeiner ihrer Stadt mehrer Insiegel an diesen Vertrag (deren zween gleichlautende gefertiget, und jedem Theil einer zu Handen gestellt worden) offentlich anhencken lassen. Geben zue Stuetgarten, den neunten Monaths-Tag Maji, nach Christi unsers einigen Erlösers und Seeligmachers Gebuhrt, als man zahlt tausend fünffhundert und neuntzig Jahre, ꝛc.

(L. S.) (L. S.)

Erasmus Lauuingen, Land-Hoffmeister.
Martinus Aichmandt, Cantzler.
Bernhart Raihung, Burgermeister.
Johann Leonhardt Fleiner, D. und Syndicus.

XXXVIII.

Anderweiter Vergleich zwischen Hertzog Ludwigen zu Würtemberg, und der Stadt Eßlingen, das heimliche Wildpret-Schiessen, und die daher an die Weiß-Gerber zu Eßlingen heimlich gelieferte Wild-Häute, ingleichen die in der Stadt Eßlingen gelegene vier Würtembergische Pfleg-Höfe betreffend, de Anno 1590.

VOn GOttes Gnaden Wir Ludwig, Hertzog zu Würtemberg und Teck, Graf zu Mümpelgardt ꝛc. Bekennen offentlich und thuen kundt männiglichen mit diesem Brieff, nachdem sich ein Zeithero zwischen uns und den Ersamen, Weisen, unsern lieben Getreuen, Bürgermeister und Rath der Stadt Eßlingen, nachfolgender Puncten halben, über allbereit jüngst verglichene nachbarliche Irrungen, noch etwas Mißverstand und Spän ereigen wollen, daß wir demnach aus friedliebendem Gemüth, zu Erhaltung guther Nachbarschafft, selbige Irrungen in gütliche Handlungen ziehen lassen, welche auch nach gepflogener fleißiger Tractation, unser beederseits verordneten Räth und Abgesandten, endlich zu immerwährender Beständigkeit ohnwiederrufflich verglichen und vertragen worden, immassen hernach folgt.

Und erstlichs, nachdem sich biß dahero vielfältig in Erfahrung befunden, daß dem verrüchten und ungehorsamen Gesind der schädlichen Wildprett-Schützen, wann die Weiß-Gerber die Häuth von geschossenem, oder sonst gefällten Wildprett käufflich oder anderwerths zu gerben von ihnen angenommen, die Gelegenheit zu verbottenem Wildprett-Schiessen und Fällen, auch anderm dahero erfolgenden Ubel, in viel Weg geöffnet wird, solchem nun, soviel müglich, desto mehr zu begegnen, haben wir uns mit ermelten von Eßlingen über hievorige Vergleichungen noch ferners dahin vereinbahret, und beständiglich zu halten beederseits eingewilliget, daß Burgermeister und Rath zu Eßlingen ihren Gerbern jährlichs mit allem Ernst einbinden und aufferlegen sollen, diejenige Personen, so ihnen Wild-Häuth zu kauffen oder zu gerben anbiethen oder bringen werden, nit allein ihres Nahmens und Heimbwesens jedesmahls zu erfragen, sondern auch dem Burgermeister, so jederzeit im Ambt seyn wird, oder desselben Ambts-Verwesern, solche alsobald anzuzeigen oder nahmhafft zu machen, welcher darauff selbige Personen unsern Forstmeistern, in deren Forst-Verwaltung jede solcher angegebenen Personen wohn- oder seßhafft, unverlängt durch Schreiben entdecken und wissend machen sollen, damit selbige gebührende Nachforschung haben, und gegen den Straffwürdigen verdientes Einsehen beschehen mag, auff den Fall aber der Eßlingischen Weiß-Gerber einer oder mehr solch Gebott übertragen, und vorgedachte Personen, so ihnen Wild-Häut zu kauffen oder zu gerben anbiethen oder bringen, dem Bürgermeister, oder desselben Ambts-Verwesern, gehörter Massen nit alsobald anzeigen, sondern stillschweigend behalten würden, dieselbige sollen uff unser vorgehendes Ersuchen gedachter Burgermeister und Rath

zu Eßlingen uns oder unsern Forstmeistern zu gebührender Straff und Einstellung zu mahnen, und aus ihrem Gebieth so lang und viel auszuschaffen und für Banniten zu halten schuldig seyn, biß sie sich der verwirckten Straff halben mit uns oder unsern Forstmeistern verglichen und vertragen, oder sonsten ihre verdiente Straff usgestanden, dargegen sollen und wollen wir solche ihre Weiß-Gerber, auch andere Eßlingische Bürger, welche sich mit Wildpretten vergriffen, andern unsern Unterthanen und Wilderern mit der Straff, nach Andeutung unser deswegen kurtz verschiener Zeit publicirten neuen Constitution allerdings gleich halten.

Ferners, und zum andern, als sich auch von wegen unserer in der Stadt Eßlingen liegender vier Clöster-Höf oder Häuser, nemblich des Lebenhäußischen, Adelburgischen Blautbeurer und Denckhendorffischen Hoffes, auch unserer darinnen wohnenden verpflichten Diener oder Pfleger halben, wie weit sie der Stadt Eßlingen Oberkeit und Stab unterworffen seyn sollen, Spänn und Mißverstand zugetragen, ist solches endlich mit beederseits erfolgtem bedächtlichen Einwilligen dahin verglichen und vertragen worden, daß ermelte unsere Clösters-Pfleger oder Diener allein in Personal-Forderungen, so ihre befohlene Ambts- oder Pfleg-Verrichtungen betreffen thun, wie auch noch ferners derojenigen Privat-Handlungen halb, welche sie mit einem oder mehr unserer Unterthanen inn- oder ausserhalb unsers Fürstenthumbs (doch nit im Eßlingischen Gebieth) haben oder künfftig überkommen würden, vor uns oder wohin wir sie jederzeit weisen werden, Red und Antwort zu gütlichem oder rechtlichem Ustrag geben, und in solchen Fällen von dem Eßlingischen Stab eximirt und befreyt seyn.

Was aber die Real-Forderungen, desgleichen da sie unsere Pflegere ausserhalb ihrer Ambts-Verrichtungen in selbes eigenen Privat-Sachen, mit Eßlingischen und unsern oder andern Unterthanen im Eßlingischen Gebieth und Oberkeit, oder auch mit andern und fremden Unterthanen ausserhalb Eßlingischer Oberkeit zu handlen haben, und darüber angefordert würden, alsdann und in solchen Fällen wir uns der Sachen nit beladen, sondern gedachte unsere Pflegere vor Eßlingischen Stab Recht zu geben und zu nemmen, dargegen aber Burgermeister und Rath schuldig seyn sollen, offt gemelte unsere Closters-Pfleger allein mit Getreid und Wein ihren Burgern und Angehörigen allerdings gleich handthieren zu lassen und zu halten und ihnen daran einige Verhinderung oder Eintrag nicht zu thuen.

Was dann unsers Adelbergischen Frey-Hoffs, wie auch der andern unsern Closter-Höf noch weiters und sonder habende Freyheiten belangt, bey denselben soll es von Alters hergebrachter Massen und nach Ausweisung der Privilegien und aufgerichter kräfftiger Verträg, nochmahlen beständiglich bleiben und ohngeschmählert gelassen werden; Seyen also vorgesetzte biß daher entstandene Irrungen mit wissentlichen Dingen, zu immerwährender und unwiederrufflicher Beständigkeit, für uns, unsere Erben und beederseits Nachkommen, endlich vereint, verglichen und vertragen, welchem auch zu beeden Theilen, ohne einige Wiederred, auff jederzeit zutragende Fälle, ohnverbrüchlich nachzukommen und zu geleben, darwider auch nimmermehr zu handlen, Verspruch gethan worden.

Und dessen zu wahrem Urkund, so haben wir Hertzog Ludwig zu Würtemberg ꝛc. unser Fürstlich, sodann wir Bürgermeister und Rath der Stadt Eßlingen, zu vollkommener Bekräfftigung dieses Vertrages, gemeiner Stadt Eßlingen, mehrer Insigel offentlich an diesen Brieff, deren zween gleich Lauts gefertiget, und jedem Theil einer zugestellt worden, hencken lassen.

Geben zu Stuetgard, den zwölfften Monaths-Tag Septembris, von Christi unsers einigen Erlösers und Seeligmachers Gebuhrt, als man zahlt tausend fünffhundert und neuntzig Jahr.

Melch. Zöger von Gärtringen.
M. Aichmann, D. und Cantzler.
Hannß Jacob Blattenhardt, Burgermeister.
Bernhard Reyhing.

XXXIX.

Käysers Rudolphi II. Privilegium vor die Stadt Eßlingen, worinn er ihr erlaubet, auff zehn Jahr lang, von iedem beladenen Wagen 30. und von iedem beladenen Karren 15. Kreutzer, als ein Weg-Geld, zu nehmen, de Anno 1596.

WIr Rudolph der Ander von GOttes Gnaden, erwöhlter Römischer Käyser, zu allen Zeithen Mehrer des Reichs, in Germanien, zu Hungarn, Böheim, Dalmatien, Croatien und Sclavonien ꝛc. König, Ertz-Hertzog zu Oesterreich, Hertzog zu Burgundi, zu Brabandt, zu Steyer, zu Kärndten, zu Crain, zu Lützenburg, zu Württemberg, Ober- und Nieder-Schlesien, Fürst zu Schwaben, Marggraff des heyligen Römischen Reichs, zu

zu Burgau, zu Mähren, Ober- und Nieder-Laußnitz, Gefürster Graff zu Habspurg, zu Tyrol, zu Pfirdt, zu Kyburg und zu Görtz, ꝛc. Landgraff im Elsaß, Herr auff der Windischen Marckh, zu Portenaw und zu Salins ꝛc. Bekennen vor uns und unsere Nachkommen am Reich offentlich mit diesem Brieff, und thun kundt allermänniglich, daß uns unsere und des Reichs liebe Getreue, N. Burgermeister und Rath der Stadt Eßlingen, neben Fürbringung allerhand ihrer Stadt Obliegen und äusseristen Unvermögens, mit Beschwehrung zu erkennen geben, was Massen sie biß daher ohne gemeiner Stadt sonder ergiebige Einkommen und Gefäll unser und des heiligen Reichs Land-Straß oberhalb der Stadt auffwerts biß an das Dorff Blachingen, eine guthe lange Teutsche Meilwegs durch das Fürstenthum Württemberg gebauen, und noch diß Tags unterhalb der Stadt auff der einen Seiten neben dem Closter Weicherlein, zum Theil auch ausserhalb Eßlinger Marckung, und dann der ander Seiten biß gen Ober-Türckheim, und also beyderseits jedes Orths auff eine guthe Viertel-Meilwegs an dem Wasser des Necker-Fluß, welcher je zu Zeiten mit seinem Uber- und strengen Ausfliessen die Strassen und Wasser-Gebäw jämmerlich zerreisse, mit täglichen, unauffhörlichen, nothwendigen, hochbeschwerlichen, mercklichen Unkosten versehen und bessern müsten, so wären sie auch verbunden, von der Statt an gegen Reutlingen und Tübingen die Pliensbalter hinauff, biß an das Würtembergisch Zoll-Hauß, item auff Waiblingen, Marppach, Schoendorff, und die Wäld, drey hohe gepflasterte Staigen und unten hinauß neben Beseitz auff dem Heynensberg ein lange gepflasterte Straß in wesentlicher stether Bauständigkeit zu erhalten, über das so hätten sie oberhalb der Stadt gegen dem Post-Weg werts, an dem von wegen der lebendigen Wasser-Qvell ohn Unterlaß Mängel einreissen, ein lang Wasser-Wehr, und unterhalb desselben, zwischen beyden der rechten und Vor-Stadt, zwo gewölbte steinerne gepflasterte hohe Brücken, welche mit ihren Pfeilern, Vor- und Unter-Wehren oder Räuschen von Stein und Holtz durch die tägliche stete Wasser, auch Sommer- und Eiß-Güß, darzu Durch- und Uberfahrt offtermahls also zerrissen und schadhafftig würden, daß dannenhero die Stadt immerdar, so Tags, so Nachts, in sorglicher Bewahrung derselben stünde, benebens den langen Pflaster-Strassen, so durch die gantze Stadt Eßlingen kreutzweis hindurch mit fast unerträglichen Kosten gehen, und für und für Ausgaben erfordern, anderer vielfältiger Gebäw und ohnumgänglicher Erneuerung der Stadt-Mauren, Thürn, Holtz-Brücken, Dachungen und dergleichen Nothwendigkeiten zu geschweigen, einen überaus grossen Last und Bürden auff sich, und ob sie wohl solches weyland unserem in GOtt ruhenden geliebten Herrn und Vatter, Käyser Maximilian dem Andern, Christseeligsten Angedenckens, gleichfalls klagend angebracht, und darauff Sein Majestät und Lieb zu etwas Erleichterung nit allein jetzt erzehlter übergewaltiger Ausgaben, sondern auch wegen dessen schon über sechzig Jahr hero der Stadt Eßlingen, durch fürgewesene Kriegs- und andere beschwerliche Zuständ, auffgewachsenen und noch zunehmenden Schulden-Lasts, vorgemelter Stadt alt hergebrachtes geringes Weg-Geld, nehmlich von einem geladenen Wagen zween, und einem geladenen Karrich ein Schilling dahin vermehret, daß Sein Majestät und Lieb ihnen von Eßlingen doppelt oder noch so viel, als von jedem geladenen Wagen vier Schilling, und jedem geladenen Karrich zween Schilling, alles Würtemberger Währung, biß auff Ihrer Maj. und Lieb, oder dero Nachkommen am Reich, Widerruffen, zu geniessen und einzunehmen, gnädigst bewilliget, nach mehrer und eigentlicher Ausweisung des hierüber am dato Speyer, den siebenden Octobris, Jahrs der wenigern Zahl siebentzig, verfertigten offenen Käyserl. Briefs. So gäbe doch die Erfahrnuß, daß söllich Weg-Geld, zumahl weil von vorberührter Erhöhung des benachbarten Hertzogthums Würtemberg Unterthanen, und also fast der mehist Theil derjenigen, die sich der Straß dieser Orth fürnehmlich gebrauchen, exempt und befreyet, so viel nit tragen oder erschiessen möge, daß weyland Hertzog Ludwig zu Württemberg jetzt gemelts erhöhten Weg-Gelds ledigliche Einraumung allein um Enthebung desjenigen Bau-Kostens, welchen die Stadt zu Erhaltung der Land-Straß im Fürstenthum Württemberg (alle Pflaster und andere in der Stadt Gebieth fürfallende Gebäw ausgeschlossen) auffwenden muß, nit annehmen wollen, sondern solchen Fürschlag verworffen. Darentgegen haben vorberührter gemeiner Stadt Eßlingen Schulden-Last, weil man, ungesehen die Burgerschafft sich mit doppelter Steur, Ungelt und dergleichen auff alle Gewerb und Handthierungen geschlagenen Imposten, zum äusseristen beleget und angegriffen, auch die Abrichtung der verschriebenen Zinß nit erschwingen können, sondern zu Bezahlung derselben viel tausend Gulden von einem Jahr in das andere auffzuborgen, Bürgermeister und Rath genöthiget worden, an Capital und Pensionen also überhand genommen, daß sie, die von Eßlingen, solchen Schulden-Last länger nit ertragen können, sondern sey um solcher Beschwer willen erfolget, daß, sintemahl einem jeden Burger bey nahend

hend den vierdten Theil seines jährlichen Einkommens gemeiner Stadt zu geben und zu reichen obliege, viel Häuser in der Stadt öd und leer stünden, auch fürnehme Bürger ihr Bürger-Recht auffkündeten, und sich an ander Orth oder Herren Dienst begäben, ja zu besorgen, da wir nit vätterliche schleunige Hülff und Handreichung ihnen erzeigten, es möcht diese uhralte Reichs-Stadt in kurtzem gar zu Grund gehen, und uns derowegen unter anderen Mitteln auch umb noch ferner Erhöhung vorbestimmtes ihres Weg-Gelds zum demüthigsten angeruffen und gebetten; Wann wir dann auff solche Bürgermeisters und Raths zu Eßlingen angegebene Beschwerungen einen fürnehmen Grafen, auch eine Stadt des Reichs, der Sachen rechten Grund eigentlich zu erfahren, zu unseren Käyserlichen Commissariis verordnet, welche nit allein bey vielbesagten von Eßlingen, sondern auch den Benachbarten Erkundigung und Bericht hierüber eingezogen, und leyder befunden, daß es mit vielbesagtem Schulden-Last und dahero rührender Noth erzehlter, ja fast noch beschwerlicher Massen beschaffen. Hierumb so haben wir, zu Rettung vielgemelter Stadt Eßlingen augenscheinlich androhenden letsten Verderbs und Untergangs, auch in Betrachtung der getreuen gehorsamen Dienst, so sie, die von Eßlingen und ihr Vorfahren, unseren Vorfahren am Reich, weyl. Römischen Käysern und Königen, hochlöblicher Gedächtnus, sowohl uns und dem Reich mannigfaltig gethan und bewiesen, noch täglichs thun, und hinfüro wohl thun mögen und sollen, mit wohlbedachtem Muth, gutem Rath und rechter Wissen, Burgermaister und Rath zu Eßlingen gnädiglich gegönnet und erlaubt, gönnen und erlauben ihnen auch solches von Römischer Käyserlicher Macht Vollkommenheit wissentlich, in Krafft dieses Brieffs, daß sie und ihre Nachkommen (zehen Jahr lang) im Nahmen und an statt eines Weg-Gelds von jedem geladenen Wagen dreyßig, und von jedem geladenen Karren funffzehen Kreutzer (jedoch also, daß die offt angedeute Anno sibentzig von weyland unserm geliebten Herrn und Vatter bewilligte sechs Schilling Württemberger Währung auch darein geraittet und geschlagen werden) einforderen, auffheben, und alle diejenige, welche sollich jetzt ferner erhöht Weg-Geld zu bezahlen sich sperren und verwidern, mit Pfändung und anderen zimblichen Straffen von unsert wegen darzu anhalten mögen, ohne männiglichs Eintrag, Irrung und Widersprechen, doch uns und dem Reich an unser Hoheit und Obrigkeit unvergriffen und unschädlich, auch mit der Condition, daß Burgermeister und Rath zu Eßlingen die obberührte Strassen, Weg, Staig, Brücken, Wasser-Wehr und dergleichen, ihrem Erbiethen nach, wohl versorgen, wesentlich halten, bauen und besseren, zudem des Hertzogthumbs Württemberg Unterthanen mit ihren eigenthümlichen Haab und Güthern, bey obverstandener ihrer alt herkommen Exemption und Freyheiten, nahmlich vom Wagen vier, und vom Karrich, so geladen, zween Pfenning zu geben, nochmahls verbleiben lassen, und mit keiner Erhöhung darüber beschweren. Letzlich auch unserm Käyserlichen Commissario, den wir insonderheit hierzu verordnet und fürgenommen, einen Revers in Schrifften zustellen, daß sie die jetzige neue Weg-Gelds-Erhöhung, nach Verfliessung bestimmter zehen Jahr, vor sich und ohne sonderbahren ferneren unsern Käyserlichen Consens und Bewilligung keines Wegs weiter gebrauchen sollen noch wollen. Und gebiethen darauff allen und jeden Chur-Fürsten, Fürsten, Geistlichen und Weltlichen, Prälaten, Graffen, Freyen, Herren, Rittern, Knechten, Land-Marschalcken, Lands-Hauptleuthen, Land-Vögten, Haubtleuthen, Vitzdomben, Vögten, Pflegern, Verwesern, Amptleuthen, Land-Richtern, Schultheissen, Burgermeistern, Richtern, Räthen, Burgern, Gemeinden, und sonst allen anderen unsern und des Reichs, auch unserer Königreiche, erblichen Fürstenthum und Lande Unterthanen und Getreuen, in was Würden, Stand oder Wesen die seyn, ernstlich und vestiglich mit diesem Brieff, und wollen, daß sie vielgenannte Burgermeister und Rath zu Eßlingen, und ihre Nachkommen, diese zehen Jahr über, an Niessung und Einnemung obgesetzter neuen Weg-Gelts-Erhöhung nit irren noch hindern, sondern sie dero geruhiglich gebrauchen, geniessen und gäntzlich darbey bleiben lassen, auch von unsert wegen schützen, schirmen und handhaben, und hierwider nicht thun, noch das jemands anderen zu thun gestatten, in kein Weis, als lieb einem jeden sey, unser und des Reichs schwere Ungnad und Straff, und darzue ein Poen, nehmlich funffzig Marck löthiges Golds, zu vermeiden, die ein jeder, so offter freventlich hierwider thäte, uns halb in unser und des Reichs Cammer, und den anderen halben Thail Burgermeister und Rath der Stadt Eßlingen und ihren Nachkommen, unnachläßlich zu bezahlen, verfallen seyn soll. Mit Urkundt diß Brieffs, besiegelt mit unserem Käyserlichen anhangenden Insigel, der geben ist auff unserem Königlichen Schloß zu Prag, den sechzehenden Tag des Monaths Februarii, nach Christi unsers lieben HErrn und Seeligmachers Geburth funffzehenhundert und im sechs und neuntzigsten,

sten, unserer Reiche des Römischen im ein und zwantzigsten, des Hungarischen im vier und zwantzigsten, und des Böheimischen auch im ein und zwantzigsten Jahre.

Rudolph.

Johann Wolff Freyman, D.

Ad mandatum Sacræ Cæsareæ Majestatis proprium

And. Haniwaldt.

XL.

Käysers Ferdinandi II. Prorogation und Extension des vorher stehenden Privilegii, der Stadt Eßlingen auf zehen Jahr lang ertheilet, de Anno 1636.

Wir Ferdinand der Ander von GOttes Gnaden, erwöhlter Römischer Käyser, zu allen Zeithen Mehrer des Reichs, in Germanien, zu Hungarn, Böheim, Dalmatien, Croatien und Sclavonien König, ꝛc. Ertz-Hertzog zu Oesterreich, Hertzog zu Burgund, zu Brabant, zu Steyer, zue Kärnten, zu Crain, zu Lurenburg, zu Wirttemberg, Ober- und Nieder-Schlesien, Fürst zu Schwaben, Marggraff des heyligen Römischen Reichs zu Burgau, zu Mähren, Ober- und Nieder-Laußnitz, Gefürster Graff zu Habspurg, zu Tyrol, zu Pfirdt, zu Kyburg und zu Görtz, Landgraff im Elsaß, Herr auff der Windischen Marck, zu Portenau und zu Salins ꝛc. Bekennen offentlich mit diesem Brieff, und thun kund allermänniglich, als wir noch unter dato Wien, den sieben und zweintzigsten Augusti längst verflossenen sechzehenhundert zwey und zweintzigsten Jahrs, unsern und des Reichs lieben Getreuen, N. Burgermeister und Rath der Stadt Eßlingen, auff ihr unterthänigste Bitte, und aus denen von ihnen damahls vorgebrachten Ursachen, ihr von weyland unsern hochgeehrten Vorfahrern erlangt- und erhöhtes Weg-Geld, vermög unsers hierüber ausgegangenen Privilegii, auff zehn Jahr lang prorogirt, so haben uns seithero wiederum erstgemelte Burgermeister und Rath gehorsamst zu erkennen gegeben, was Massen ihr anvertrautes Stadt-Wesen nicht allein einen alten schwehren Schulden-Last auff sich trage, sondern auch bey diesem vieljährigen Kriegs-Wesen, durch die sehr harte Qvartier, Durch-Züg, Contribution und andere Kriegs-Beschwehrden, von aller Vermögenschafft kommen wäre, mit unterthänigster Bitt, daß wir, aus erstvermeldt- und andern Umbständen, obberührte unsere ihnen ertheilte Käyserliche Concession und Erhöhung gedachtes Weg-Gelds, wiederum auff ein Anzahl Jahr nicht allein gnädiglich zu prorogiren, sondern auch dieselbe noch uff eine höhere Summ zu extendiren, wie nicht weniger ihnen ein Brück- und Pflaster-Geld von neuem zu verwilligen, gnädiglich geruhen wolten: Das haben wir angesehen, solch gedachter Burgermeister und Rath der Stadt Eßlingen unterthänigste, demüthigste und ziemlichste Bitte, sonderlich die von unserm freundlich geliebten Sohn, des zu Hungarn und Böheimb Königs Lbd. für gedachte Stadt eingewendte bewegliche Intercession, auch die getreue, gehorsam und willige Dienst, so ihre Vordern und sie unsern Vorfahren am Reich und uns selbsten in mehr Weg offtmahls erzeigt und bewiesen, und hinführo nicht weniger zu thun gehorsamst erbiethig seyn, und wohl thun mögen und sollen, und darum mit wohlbedachtem Muth, gutem Rath und rechtem Wissen, ihnen obberührtes Weg-Geld nicht allein noch auff zehn Jahr prorogirt und erstrecket, sondern ihnen auch noch über ihre vorige erlangte Concession von jedem Wagen zehn Kreutzer, von jedem Karren aber sechs Kreutzer, wie nicht weniger von jedem Roß- Brück- und Pflaster-Geld zween Pfennig allergnädigst verwilligt, thun solches auch aus Römischer Käyserlicher Macht Vollkommenheit hiermit wissendlich, in Krafft diß Brieffs, und meinen, setzen und wollen, daß obgedachte Stadt Eßlingen hinführo biß zu Ausgang und Abhelffung jetzt bestimmter Zeit der zehn Jahr von jedem geladenen Wagen viertzig Kreutzer, und von jedem geladenen Karren ein und zweintzig Kreutzer, und dann zu Pflaster- und Brücken-Geld von jedem Pferd zween Pfennig, doch daß die von weyland unserm auch lieben Herrn Vattern, Käyser Maximilian dem Andern, lobseeligsten Angedenckens, Anno funffzehnhundert und siebentzig ihnen verwilligte sechs Schilling Württemberger Währung auch darein gereitet und geschlagen werden, einfordern, auffheben, und alle diejenigen, welche solch ferner prorogirt- und obspecificirte Weg-Geld zu bezahlen sich sperren und verwidern, mit Pfändung und ziemlich andern Straffen, von unsert wegen darzu anhalten mögen, ohne männiglichs Eintrag, Irrung und Widersprechen, doch uns und dem Reich an unser Hoheit und Obrigkeit unvergriffen und ohnschädlich, immassen wir uns benebens die noch vor diesem von unserm hochgeehrten Vorfahren, Käyser Mat-

Matthiasen, Christseeligsten Angedencken, angeordnete Commission und Inspection ihres Haußhaltens hiermit austruckenlich vorbehalten haben, auch mit der Condition, daß mehrgemelte Burgermeister und Rath der Stadt Eßlingen die Strassen, Weg, Steg, Brücken, Wasser-Wehr und dergleichen ihrem Erbiethen nach, wohl versorgen, wesentlich halten, bauen und bessern. Es sollen auch die Fürstlichen Württembergischen Unterthanen, sowohl unserer und des heiligen Reichs befreyter Ritterschafft in Schwaben von obberührtem und bey weyland Käyser Rudolphen dem Andern, Christseeliger Gedächtnüs, Anno funffzehnhundert sechs und neunzig erhöhtem Zoll befreyet und exempt, und offt besagte von Eßlingen, über diese unsere Bewilligung und Prorogation, zu unserer Käyserlicher Reichs-Hof-Cantzley-Registratur einen Revers, daß sie nach Ablauffung und Verliessung der obbestimmten zehn Jahr, ohne unsern und unserer Nachkommen am Reich fernern Consens und Einwilligung, sich dieses Weg-Gelds weiter nicht gebrauchen wollen noch sollen, einzureichen schuldig seyn. Und gebieten darauff allen und jeden Chur-Fürsten, Fürsten, Geistlich- und Weltlichen Prælaten, Graffen, Freyen, Herren Rittern, Knechten, Land-Vögten, Hauptleuthen, Vice-Thumben, Vögten, Pflegern, Verwesern, Amtleuthen, Land-Richtern, Schultheissen, Burgermeistern, Richtern, Räthen, Burgern, Gemeinden, und sonst allen andern unsern und des Reichs Unterthanen und Getreuen, was Würdens, Stands oder Wesens die seynd, ernstlich und vestiglich mit diesem Brieff, und wollen, daß sie vielgemelte Burgermeister und Rath zu Eßlingen und ihre Nachkommen, an dieser unserer Käyserlichen Prorogation und Begnadigung nicht hindern noch irren, sondern sie deren geruhiglich gebrauchen, geniessen und gäntzlich dabey bleiben lassen, auch von unsert wegen schützen, schirmen und handhaben, und hierwider nicht zu thun, noch das jemands andern zu thun gestatten, in kein Weis noch Weg, als lieb einem jeden seye, unser und des Reichs schwehre Ungnad und Straff, und darzu ein Poen, nehmlich funffzig Marck löthigs Golds, zu vermeiden, die ein jeder, so offt er freventlich hierwider thäte, uns halb in unser und des Reichs Cammer, und den andern halben Theil vielbesagten Burgermeistern und Rath der Stadt Eßlingen, und ihren Nachkommen, unabläßlich zu bezahlen, verfallen seyn solle. Mit Urkundt diß Brieffs, besiegelt mit unserm Käyserlichen anhangenden Insiegel, der geben ist in unserer und des heiligen Reichs Stadt Regenspurg, den letztern Monaths-Tag Septembris, nach Christi Gebuhrt im sechzehnhundert sechs und dreyßigsten, unserer Reiche des Römischen im achtzehenden, des Hungarischen im neunzehenden, und des Böheimischen im zwantzigsten Jahr.

Ferdinand.

Vt.

P. S. von Strahlendorff.

Ad Mandatum Sacræ Cæsareæ Majestatis proprium

M. Arnold v. Clarstein.

XLI.

Testamentum Herrn Johannis, Freyherrns von Hohenfeld, worinn der Catharinen-Hospital zu Eßlingen, nach Abgang aller männ- und weiblichen Descendenz, zum Erben substituiret worden, de Anno 1681. stehet oben in dieses Werckes Part. Spec. Continuat. III. unter der freyen Reichs-Ritterschafft in Schwaben, pag. 381.

XLII.

Käysers Leopoldi Mandatum sine clausula de edendo Testamento, simulque inhibitorium de non transigendo, nec quidquam in præjudicium Substitutionis vel Executionis Testamentariæ pertentando, in Sachen Bürgermeister und Rath der Stadt Eßlingen, contra die Baronen von Hohenfeld und Stain, nebst einem Urkund des Cammer-Boten-Meisters, daß solches gehöriger Orten richtig insinuiret worden, de Anno 1685.

WIr Leopold von GOttes Gnaden, erwählter Römischer Käyser, zu allen Zeiten Mehrer des Reichs, in Germanien, zu Hungern, Böheim, Dalmatien, Croatien und Sclavonien ꝛc. König, Ertz-Hertzog zu Oesterreich, Hertzog zu Burgund, Steyer, Kärndten, Crain und Württemberg, Graff zu Habspurg, Tyrol und Görtz ꝛc. Entbiethen denen Wohlgebohrnen, unseren und des Reichs lieben Getreuen, Johann Adamen, Herrn von Hohenfeld, Frey-Herrn zu Aissersheim und Allmagen, sodann N. Frey-Herrn von Stain, unser Gnad und alles Guts.

Wohl-

Wohlgebohrne, liebe Getreue unserem Käyserlichen Cammer-Gericht haben unsere und des Reichs auch liebe Getreue, N. N. Burgermeister und Rath der Stadt Eßlingen, unterthänigst supplicirend für- und angebracht, welcher Gestalten Johann von Hohenfeld, der freyen ohnmittelbahren Reichs-Ritterschafft in Schwaben, Orths am Kocher, vieljährig gewesener Director, als euer beeder Beklagter respective Vatter und Schwäher, nachdem derselbe den 18. Januarii des jüngst verstrichenen 1684sten Jahrs Todts verblichen, in seiner zuvor wohlbedächtlich auffgerichteten letzten Willens Verordnung (wie supplicirende Burgermeister und Rath nach und nach von vornehmen Cavalieren, die dessen gründliche Wissenschafft gehabt, äusserlich in Erfahrung gebracht) nicht allein euch Beklagten proprio & uxoris nomine auff den unverhofften Fall, da ohne Hinderlassung ehelicher Leibes-Erben der Sterb-Fall geschehen solte, klagender Stadt Eßlingen Hospitals-Verwaltung, als ein pium & miserabile Corpus, zu einem wahrhafften Nach Erben eingesetzet und substituiret, sondern auch zu gewisser und ohnunterbleibender Vollziehung seines liebst- und letzten Willens, sie, Supplicanten, zu Executoribus Testamentariis benennt und verordnet, dabeneben sowohl diese Testamentliche Disposition, als andere das Haus von Hohenfeld betreffende Acta & Documenta, in der Stadt Eßlingen Archiv verwahrlich zu hinterlegen anbefohlen, und dieses alles in Consideration der ihme, gedachtem Testatori, seinem Vattern und der gantzen Hohenfeldischen Familie von supplicirenden Burgermeistern, Rath und Burgerschafft, als sie währenden ihres Exilii sich eine geraume Zeit allda auffgehalten, vielfältig erwiesener Ehr, Treue und Auffwartung, welche ermelter Testator beständig gerühmet, auch mit einer würcklichen Recognition zu bedehren, öffters so mund- als schrifftlich versprochen hätte.

Nachdem nun Klagende, Bürgermeister und Rath, in schuldigster Veneration dieses von mehr gedachtem Testatore vor sie und ihr Hospital bezeugten rühmlichen Angedenckens, den 23. Maji obgedachten 1684sten Jahrs wegen der beschehenen Substitution (als von welchem Passu allein sie dazumahlen bey einem kurtz zuvor in Eßlingen gehaltenen Ritter-Convent Nachricht erhalten) an dich Johann Adam von Hohenfeld die gehörige Nothdurfft, nach Ausweis der Beylag sub Lit. A. dergestalten gelangen lassen, daß von deines Vatters auffgerichteter Testamentlicher Verordnung, soviel diesen Substitutions-Punct, und was deme anhängig, etwan betreffen möge, ihnen eine vidimirte und genugsam beglaubte Abschrifft, gegen der darfür abstattenden schuldigen Gebühr, wiederfahren möchte; so hättest zwar du, nach Ausweis deines Antwort-Schreibens, sub Lit. B. vi veritatis adactus, sothanen Substitution nicht abredig seyn können, gleichwohlen aber, an Statt der verhofften Testaments-Edition, dich zu einem weiteren nicht erkläret, als daß du deinem Schwager von Stain, von dem dißfalls an dich gelangten Desiderio Nachricht zu geben, und bey erhaltender Wieder-Antwort die fernere Gebühr zu verfügen nit unterlassen würdest, auff welches hin sich ferner zugetragen daß, als ihr beyde Beklagte, samt denen darzu erbettenen Beyständern und Gewalthabern, eine gütliche Conferenz, umb dem Vergeben nach, in euren dieses Testaments halben habenden Prætensionen eine Richtigkeit zu treffen, nacher Mühlhausen an der Enß auff den 16. 26.) Octobris Anno 1684. veranlasset, da sie, Supplicanten, ihren Raths-Consulenten ebenmäßig dahin abgeordnet, und das vormahls beschehene Ansuchen, wegen Communication des Testaments, so schrifft- als mündlich, nach Besag der Beylag sub Lit. C. beweglichst und mit Vorstellung aller dabey militirender rechtlicher Motiven wiederholen zu lassen, nicht ermanglet, worauff abermahlen die Extraditio Testamenti, aus vorgeschützter Ursach, daß du Beklagter von Stein, wie auch dein Bruder, als Beystand, nicht zugegen seyest, zwar nicht bewerckstelliget, anbey aber doch vermög der den 17. (27.) Octobris darauff ertheilten Erklärung sub Lit. D. die versicherte Vertröstung gegeben worden, daß bey ehist einlangender Antwort von dir mehr gedachten von Stein die verlangende Copiæ Testamenti, neben eurer dabey führenden Gemüths-Neigung ohneingestellt zugefertigt werden solten, welches alles abermahlen eine geraume Zeit Anstand gelitten, von dir öfft gedachten Adam von Hohenfeld, wie hiebeykommendes Schreiben vom 26. Januarii diß lauffenden Jahrs sub Lit. E. ausweise, die vorige Sinceraciones wiederholet, und auff dein von Stein im Monath Aprilis aus Holland erwartende Herauffkunfft alles abermahlen ausgesetzet worden; Obwohlen nun, nach deren endlichem Erfolg, dermahleins die würckliche Vollziehung der so offt gethanen Promessen zu ersehen, Klagende, Burgermeister und Rath, verhoffet, zu solchem Ende auch sie, Supplicanten, den 24. (12.) Maji jüngsthin, als ihr, Beklagte, euch in Eßlingen eingefunden, vermittelst einer aus ihrem Raths-Mittel an euch gemachter Deputation, sothanes ihr rechtmäßiges Desiderium abermahlen zu urgiren sich gemüßiget befunden; so seye dannoch, lauth der deswegen begriffener und sub

Lit. F. hiebey gehender Relation, kein anderer Effect zu vernehmen gewesen, als daß ihr, vielermelte Beklagte, wegen der Erbschafft euch zuvor völlig verglichen, und alsdann, wann solches geschehen wäre, sowohl von dem Erb-Vergleich, als anderem, so klagender Bürgermeister und Rath Interesse concerniren würde, behörige Notification zu thun, nicht ermanglen wolten.

Wann aber in denen Rechten heilsamlich versehen, daß cuilibet habenti Interesse das Testament, & quidquid ad causam Testamenti pertineat, edirt und exhibirt werden solte, welches dann gleichbalden post aperturam Testamenti von selbsten zu verfügen, euch dickbesagten Beklagten von Rechts und Billigkeit wegen obgelegen gewesen; an dessen Statt aber ihr weder von der Substitutione auch Executione Testamentaria ihnen, Supplicanten, die geringste Nachricht (als welche sie erst äusserlich einnemmen müssen) nicht ertheilet, sondern noch darzu die Editionem Testamenti von einer Zeit zur anderen mit auffzüglichen Vertröstungen verschoben, bey welchem denen Rechten zuwider streittenden unjustificirlichen Facto noch ferner dieser höchst beschwerliche Umbstand mit unterlauffe, daß ihr, Beklagte, (wie sie, Supplicanten, dessen gewiß versichert seyen, es auch oballegirte Beylagen sub Lit. B. D. & F. nicht unlauther ausweisen) wider sothanes Testament einen anderwärtigen Erbs-Vergleich zu treffen, mithin die gantze Dispositionem paternam, also auch die darinnen enthaltene Substitutionem ac Executionem zu ihrer, der Imploranten, und deren anvertrauten Hospitals künfftigen ohnwiederbringlichen Præjudiz und Schaden zu durchlöchern und über einen Hauffen zu werffen, gäntzlichen intentioniret seyet, worbey das augenscheinliche periculum in mora sich umb so mehr ergrössere, indem ihr dieses alles innerhalb dreyen Wochen zu effectuiren gemeynet; da dann nach dein, des Beklagten von Stein, Abreise in Holland und allda figirendes Domicilium die supplicirender Seiten ohnumbgänglich benöthigte prosecutio juris, causa non amplius integra, sed per transactionem jam vulnerata, ob conveniendi difficultatem höchst beschwerlich, ja wohl gar unnützig gemacht würde; dannenhero bey solcher der Sachen wahrhafften Beschaffenheit sowohl ex dictamine Juris Communis, als Ordinatione Camerali a præcepto wohl angefangen werden können, gestalten dann auch dieses unsers höchsten Gerichts Jurisdiction ex notoria immediatè nicht allein eurer, der Beklagten, als die ihr jetztmahlen der freyen Reichs-Ritterschafft in Schwaben incorporirt, sondern auch des Guths Mühlhausen, worinn die Vererbung und zu seiner Zeit die Substitution Platz finden solte, sattsam fundiret und begründet, zu geschweigen, daß, wann deme gleich nicht also wäre, dannoch wegen klagender Stadt-Hospitals, als eines Corporis miserabilis, bey dieser Sachen waltenden mercklichen Interesse, man des in den Rechten bekandten, auch denen Hospitälern, utpote quæ ejusmodi personis miserabilibus repleta sint, zukommenden Privilegii instantiæ sich gar wohl und mit Bestand Rechtens gebrauchen könte.

Solchemnach, umb diß unser Käyserl. Mandat und Ladung an und wider euch zu ertheilen, inständigst anruffend, erlangt, daß solcher Processhent dato nachfolgender Gestalt erkennet worden seynd.

Hierumb so gebiethen wir euch von Römischer Käyserlicher Macht, und bey Poen zehen Marck löthiges Golds, halb in unsere Käyserliche Cammer, und zum andern halben Theil ihnen, Klägern, ohnnachläßig zu bezahlen, hiemit ernstlich, und wollen, daß ihr den nächsten nach Uberantwort- oder Verkündung dieses, offt besagtes Testament ihnen, Supplicanten, sobald ediret und heraus gebet, damit dieselbe sich darinnen nothdürfftig ersehen können, auch keine Transaction, Erb-Vergleich, oder sonsten dergleichen etwas, welches der in sothaner Disposition begriffenen Nach-Erb-Einsatzung oder der auffgetragenen Testaments-Execution in einigerley Weis nachtheilig seyn könte oder möchte, vornehmet, noch zu Werck setzet, deme also gehorsamlich nachkommet, als lieb euch seyn mag, vorangedräuete Poen zu vermeiden, daran geschicht unsere ernstliche Meynung.

Wir heischen und laden euch dabeneben von berührter unserer Käyserlichen Macht, auch Gericht und Rechts wegen hiemit, daß ihr auff den dreyßigsten Tag, den nächsten nach beschehener Insinuation dieses, deren wir euch zehen vor den ersten, zehen vor den anderen, zehen vor den dritten, letzten und endlichen Rechts-Tag setzen und benennen, peremptorie, oder ob derselbe kein Gerichts-Tag seyn würde, den nächsten Gerichts-Tag darnach an hiesigem unseren Käyserlichen Cammer-Gericht durch euren gevollmächtigten Anwald erscheinet, glaubliche Anzeig und Beweiß zu thun, daß diesem unserem Käyserlichen Gebot alles seines Innhalts gehorsamlich gelebt seye, oder wo nicht, alsdann zu sehen und hören, euch in vorgemelte Poen gefallen seyn, mit Urtheil und Recht sprechen, erkennen und erklären, oder aber beständige erhebliche Ursachen und Einreden, ob ihr einige hättet, warumb solche Erklärung nicht geschehen solte, in Rechten gebührlich vorzubringen, und endlichen Entscheid darüber zu gewarten.

Wann

Wann ihr kommet und erscheinet alsdann also oder nicht, so wird doch nichts destoweniger, auff des Gegentheils oder seines Anwalds Anruffen und Erfordern, hierinn im Rechten mit gemelter Erkänntnuß, Erklärung und anderem gegen euch verhandelt und procedirt, wie sich das seiner Ordnung nach gebühret, darnach ihr euch zu richten. Geben in unserer und des heiligen Reichs Stadt Speyer, den drey und zwantzigsten Tag Monats Máy, nach Christi unsers lieben Herrn Geburth im sechzehenhundert fünff und achtzigsten, unserer Reiche des Römischen im sieben und zwantzigsten, des Hungarischen im dreyßigsten, und des Böheimischen im neun und zwantzigsten Jahren.

Ad Mandatum Domini Electi Imperatoris proprium.

(L. S.)

Johann Niclaus Becht, Ltus. Käyserl. Cammer-Gerichts Cantzley-Verwalter, subst.

Jacobus Michaël, Ltus, Jud. Imper. Cam. Proto-Notarius.

Ich Johann Sebastian Kauffmann, des hochlöblichen Käyserlichen Cammer-Gerichts geschwohrner Cammer-Bott, bekenne mit dieser meiner Handschrifft, auch bey dem Ayd, den ich hochermeltem Collegio derowegen gethan, daß ich Sambstag Nachmittag, ungefehr zwischen 5. und 6. Uhren, den 30. Máy Styl. vet. 1685. gen Mühlhausen an der Entz gekommen, und mich allda an dem Schloß in dem Saal eingefunden, so waren der Diener etliche da, fragten mich, wo ich herkäme, gab ich ihnen die Antwort, daß ich von Speyer komme, und hätte Schreiben an Jhro Gnaden, sie aber melten mich gleich an, indem kam Jhro Freyherrl. Gnaden, Nahmens Friederich Ferdinand, Baron von Stein, zu mir, zeig ich ihnen an, wie daß ich von einem hochlöblichen Käyserlichen Cammer-Gericht ein Mandat an Jhro Freyherrliche Gnaden zu insinuiren, zeig ich ihnen das Käyserliche Original, und gib ihnen ein gleichlautende Copey, mit den Beylagen sub Lit. A. B. C. D. & F. fragte ich, wo der ander Herr wäre, als Mit-Conf. Nahmens Jean Adam, Baron de Hohenfeld, ihnen desgleichen auch insinuiren, sagte gemelter Herr Baron, er wäre nicht bey der Hand, er würde aber bald kommen, ich solte ihme Nahmen seiner die Insinuation nur auch zustellen, da gab ich ihnen auch eine Copey, mit den gemelten Beylagen, er überliesse es ein wenig, und sagte, er hätte das Mandat nit nöthig gehabt, indem, daß er sich vor acht Tagen mit der Stadt Eßlingen verglichen, sagte gemelter Herr Baron, ich solte nur in das Wirths-Hauß gehen, und da warten, sie wollen diese Sachen durchlesen, und mir das Original mit sambt einem Recepisse wieder zurück schicken, wie dann geschehen, und darbey attestirt wird, so alles geschehen, Tag, Monath, Zeit, Stund und Orth, wie obsteht und geschrieben.

Johann Carl Fabri, Botten-Meister.

XLIII.

Käysers Leopoldi Mandatum sine clausula ulterius & respective simplex de non transigendo, nec aliud quidquam in præjudicium substitutionis vel executionis testamentariæ tentando, ac cautionem necessariam præstando, **in Sachen Bürgermeister und Rath der Stadt Eßlingen**, contra die Baronen von Hohenfeld und Stein, de Anno 1685.

Wir Leopold von GOttes Gnaden, Erwöhlter Römischer Käyser, zu allen Zeiten Mehrer des Reichs, in Germanien, zu Hungarn, Böheim, Dalmatien, Croatien und Sclavonien König, Ertz-Hertzog zu Oesterreich, Hertzog zu Burgund, Steyer, Kärndten, Crain und Württemberg, Graff zu Habspurg, Tyrol und Görtz ꝛc. Entbiethen denen Wohlgebohrnen, unsern und des Reichs lieben Getreuen, Johann Adam, Herrn von Hohenfeld, Freyherrn zu Aybersheim und Allmegen, sodann Freyherrn von Stain, unser Gnad und alles Guts.

Wohlgebohrne liebe Getreue. Unserm Käyserlichen Cammer-Gericht haben unser und des Reichs auch liebe Getreue, N. N. Burgermeister und Rath der Stadt Eßlingen, unterthänigst supplicirend für- und angebracht; Obwohlen sie der gantz ohngezweiffelten Hoffnung gelebet, es würde das von diesem unserm höchsten Gericht wider euch beklagte Hohenfeldische Erbs-Interessenten den 23. Maji jüngsthin erkannte und den 30sten ejusdem darauff euch gehörig insinuirte unser Käyserlich Mandatum de edendo Testamento, simulque inhibitorium de non transigendo, nec quicquam in præjudicium substitutionis vel executionis testamentariæ pertentando sine clausula, bey euch die schuldigste obliegende Parition zuwegen zu bringen und euch von allen unbefugten Attentatis kräfftig zurück zu halten, vermöget haben: So hätte sich doch biß dahero viel ein anders und in

verschiedenen Stücken das pure Contrarium so weit erwiesen, daß zwar ihr, ermelte Beklagte, zwey Tag vor beschehener Verkündung erwehnt unsern Käyserlichen Mandatis von euers abgeleibten Vatters und Schwährs auffgerichten letzten Willens Disposition, neben Vorzeigung des Originalis eine Copiam sub Lit. A. einhändigen lassen, nach Insinuation aber besagten unsers Käyserlichen Mandats nicht allein dasjenige, so ad causam testamenti gehörig, und sonderlich was der verstorbene Testator von seiner testamentlichen Verordnung und anderer das Freyherrliche Hauß von Hohenfeld betreffender Acten und Documenten verwahrlicher Hinderlegung in klagender Stadt Eßlingen Archivo, wie man dessen zuverläßige Nachricht hätte, ernstlich befohlen und angeordnet habe, ingleichen auch das vorhandene Inventarium, ohnerachtet ihr mehrermelte Hohenfeldische Erben, auff euer zuvor an supplicirende Burgermeister und Rath vom 19. Maji abgegebenes sub Lit. B. hiebey gehendes Schreiben, nach Ausweis der darauff den 29sten ejusdem ergangenen Antwort sub Lit. C. um dessen Extradition freundlich belanget worden, biß dato nicht ediret werden wollen, sondern auch, soviel das Mandatum inhibitorium betreffen, die Folg-Leistung, diesem unserm höchsten Gericht zu nicht geringem Despect, weder ipso facto geleistet, noch, wie sichs gebühret, in primo termino gerichtlich docirt, sondern an Statt dessen das gesamte Wesen, auff eine gegen sie, Supplicanten, vorhabende, in der That aber gantz ohnnöthige Vorstellung, euern vermeintlich habenden Fundamenten (welches alles doch dem eingenommenen Vorbericht nach, in nichts anders, als einem einstethig eingeholten, und pro amico ertheilten Responso Juris bestehen würde) unter dem gantz unerfindlichen Prætext, die Sache hierdurch ohne weitere Beunruhigung des hohen richterlichen Amts zu heben, in das weite Feld hinaus gesetzt worden: da inzwischen ihr offt ernannte Beklagte, wider den ausdrücklichen Tenor des vätterlichen Testaments sowohl, als unsers emanirten Käyserlichen Mandats, anmaßlich zu transigiren, und das auff klägender Stadt Eßlingen Hospital bedächt- und höchstverbindlich eingerichtete Fidei-Commissum, so viel an euch seye (wie solches per publicam famam aller Orthen bekandt, ihr auch in euer Paritions-Anzeig und oberwehntem sub Lit. B. allegirten Schreiben im wenigsten nicht abredig seyn köntet) vermeintlich zu durchlöchern continuiren thätet, auch ohne dessen Effectuirung gewißlich nicht aus- und von einander gehen, sondern zu Vollstreckung euers einmahl vorgesetzten Vorhabens das äusserste tentiren würdet: allermassen von dir, gedachtem von Hohenfeld, deinem Schwager von Stain (deme doch, vermög vätterlichen Testaments, über das schon empfangene Heyrath-Guth uxorio nomine mehr nicht, dann noch 6000. fl. hinaus gebühren) zu seiner dermahligen Abfertigung allschon 10000. fl. neben 250. Aymer Wein anerbotten, von diesem aber nicht angenommen, sondern noch ein weit mehrers prætendirt werden wolle; Wann aber aus der sub Lit. A. obangezogenen Hohenfeldischen Disposition soviel klar erhelle, daß des abgelebten Testatoris voluntas, die Hospitals-Verwaltung zu Eßlingen, als ein pium ac miserabile corpus, substitutione fideicommissaria zu beehren, constans, certa ac gewesen, wie dann derselbe sothaner Verordnung §. Als habe ich hiemit ꝛc. austruckentlich herkommen lassen, daß er diesen meinen letzten Willen aus aigener Bewegung ohne einige Solennitäten, die sonsten in andern Dispositionen von Rechts wegen erfordert würde, als ein davon befreytes vätterliches Testament inter liberos selbsten auffsetzen, und mit aigener Hand zu Pappier bringen, allen Abgang aber, ohn nothwendiger Zierd, mit seinem blossen aber endlichen Willen erstatten wollen: welches auch in §. Schließlichen mit gleichen nachtrucksamen Clausuln, zumahlen aber der notablen Expression, daß, wann er solte verkürtzet werden, die zween Gezeugen zu erbitten, einen Weg, als den andern, wie es ohne das denen Rechten gemäß, dieses sein letzter Will seyn solle, wiederholet worden; welchenfalls es nicht allein unter denen vornehmsten, so geist- als weltlichen Rechts-Lehrern und gantzen Juristen-Facultäten per communem & in terris Imperii receptam ac firmatam opinionem ausgemachten, sondern auch bey verschiedenen, und zwar denen meisten hohen, der Catholischen Religion sowohl, als Augspurgischen Confession zugethanen, inn- und ausserhalb des Reichs gelegenen, auch tam in foro Ecclesiæ, quam Imperii urtheilenden Dicasteriis, durch wohl überleget ergangene Sententias & res judicatas befestigten Rechtens seye, daß in Testamento ad pias causas & in favorem personarum miserabilium condito (worunter dasjenige, so einem Hospital und denen darinn befindlichen Armen per modum fideicommissi vermachet wird, per communia Doctorum tradita unzweiffentlich mit begriffen) si de eo aliunde, puta per confessionem hæredum vel scripturam testantis notorie constet, gar keine Zeugen erfordert würden, zumahlen auch in dispositione paterna inter liberos regulariter zwar keiner personæ extraneæ per nuncupationem, wohl aber einem pio & miserabili corpori, absque ullo teste, ein fidei-commissum

missum hinterlassen, oder selbige pia universitas einem andern voreingesetzten Erben kräfftig substituiret werden könne und möge, und zwar alles mit der noch fernern rechtlichen extension, ut valeat quoque fideicommissum universale ad pias causas, etiamsi legitima liberis, non honorabili institutionis, sed saltem legati, vel alio titulo assignata fuerit, ac testamentum alias quoque ob defectum solennitatum subsistere non possit; so gar, daß nach einhelliger Lehr der vornehmsten, so ein- als anderer Religionsverwandter Casuisten, fürnehmlich die hinterbliebene Kinder ihrer Eltern, ratione solennitatum, mangelhafft und unvollkommen auffgerichtete Dispositionen ohne Widerreden zu vollstrecken, in conscientia sub peccato mortali verbunden seyn; zumahlen aber auch die Judices selbsten dahin, ut in dubiis ac in conflictu Jurisprudentum semper eam teneant partem ac opinionem, quæ piæ causæ magis faveat, von allen gewissenhafften Moralisten einmüthig angewiesen würden, so man aber denen Referenten umständlicher auszuführen so überflüßig als ohnnöthig erachtet; auff welches hin und allweilen offt angezogener Hohenfeldischen, von dem verstorbenen Testatore selbst unterschriebenen, und dadurch genugsam solennisirten ohngezweiffelten Disposition einige illegalitas, sonderlich des auff Hospital zu Eßlingen gewidmeten fideicommissi halber im geringsten nicht imputiret werden könne; als würdet auch ihr dickernannte Hohenfeldische Erbs-Interessenten sowohl über die gantze mit dem fideicommiss behafftende Vermögenschafft an liegenden Gütern und fahrender Haab, in Gegenwart des Hospitals zu Eßlingen hierzu expresse Deputirten, entweder das alte vorhandene Inventarium in denen Pasibus, da es nöthig, zu ergäntzen, oder aber ein neues, mit allen darzu gehörigen Requisitis und Solennitäten uneingestellt auffrichten zu lassen, als auch eine gnugsame Cautionem fidejussoriam de bonis, fideicommisso subjectis, sartis, tectisque conservandis, & successori suo tempore integre restituendis, ihnen, Supplicanten, zu præstiren, der von Rechts wegen schuldig obliegenden Gebühr euch unter keinem erfindlichen Schein entbrechen können: zumahlen sothaner legalen Bürde euch beklagte Erbs-Interessenten zu entheben, und von deren heilsamen Rechten abzuweichen, klagende Burgermeister und Rath, nach übernommener Testaments-Execution um so weniger vermöchten, als diese Sach nicht nur allein ihre anvertraute Hospitals-Verwaltung, sondern auch fürnehmlich die Hohenfeldische Unterthanen zu Mühlhausen an der Entz und dero Nachkommen, per jus etiam in futurum jam dum quæsitum, betreffen thue, als welchen der abgelebte Testator aus einer gantz ohngemeinen für sie getragenen vätterlichen Sorgfalt zu ansehenlichen Nutzen und Besten in offt angeregter Disposition §. Nachdem ich auch besorgen und sehen muß ꝛc. austruckenlich verordnet, daß selbige auff den Fall, da dieses fideicommiss an den Hospital nacher Eßlingen kommen würde, aller Privilegien, Beneficien und Wohlthaten, wie andern Hospitals-Unterthanen (welches, da die Leuthe Armuth, Kranckheit oder Alters halber nicht mehr fortkommen können, in ihrer zulänglicher Unterhaltung, Pfleg-Wart- und Kleidung, mithin in einen ehrlichen und bey dergleichen Personen nicht gering schätzbaren Victalitio bestehe) fähig seyn und derselbigen geniessen sollen ewiglich, zu welcher rechtlicher Verfügung aber und Erhaltung der in allen Stücken erforderter Gebühr, sie, Kläger, ohne dieses unsers höchsten Gerichts reichende Justiz und Hülff-Hand ersprießlich gelangen zu können, sich der Ursachen halber die geringste Gedancken nicht schöpffen dürffen, indem ihr offt erwehnt Hohenfeldische Erbs-Interessenten obangeführter Massen eure vorhabende eigenthätige Transaction und Annullirung der vätterlichen Disposition mit Gewalt zu behärten, noch immerzu in dem Werck begriffen seyet, dannenhero an statt eurer gewührigen Antwort super conficiendo Inventario & præstanda cautione sie, Supplicanten, nichts, als lauter langwührige Auffzüge, um so gewisser zu gewarten haben würden, als ihr, Beklagte, auch so gar diß unser höchstes Gericht, in puncto nec factæ, nec doctæ paritionis ad emanatum Mandatum nostrum Cæsareum, vermeintlich zu eludiren, euch nicht entblödet hättet, welchen in denen Rechten und heilsamen Reichs-Constitutionibus gantz ohnjustificirlich- mithin höchst verbottenen Factis aber, und deren schon hervor brechenden höchst schädlichen Consequentien, veluti rebus scandalosi & pessimi exempli, in Zeiten zu begegnen, vermög der gemeinen Rechten, und dieser unserer Käyserlichen Cammer-Gerichts-Ordnung, aus wohl hergebrachter Observanz a præcepto mit abermahlig ergehenden Mandatis pœnalibus sine clausula, absonderlich, weilen das periculum in mora, wegen des mitbeklagten Herrn von Steins vorhabender Abreise in Holland, und dadurch verrichtender, oder doch höchst beschwehrlich machender Litis prosecution, mithin auch zugefügten ohnwiederbringlichen Schadens, sich von Tag zu Tag ergrössere, gar wohl angefangen und verfahren werden könne: allermassen hierzu dieses unsers höchsten Gerichts Jurisdiction nicht allein propter notoriam immedietatem, tam vestrorum

ſtrorum reorum, quam bonorum fideicommiſſo ſubjectorum, ſondern auch ob inductam jam litis pendentiam, des Hoſpitaliſchen Privilegii primæ Inſtantiæ zu geſchweigen, genugſam fundirt ſeye. Solchemnach um diß unſer Käyſerliches ulterius und reſp. ſimplex Mandatum an und wider euch zu ertheilen, inſtändigſt anruffend, erlangt, daß ſolche Proceſs heut dato nachfolgender Geſtalten erkennet worden ſeynd. Hierum ſo gebiethen wir euch hiemit nochmahlen von Römiſcher Käyſerlicher Macht, und zwar nunmehr bey Poen 15. und reſp. 10. Marck löthigs Golds, halb in unſer Käyſerliche Cammer, und zum andern halben Theil mehr erwehnten Impetranten ohnnachläßlich zu bezahlen, und wollen, daß ihr den nächſten nach Uberantwort- oder Verkündung dieſes, keine Transaction, Erb-Vergleich, Abfertigung oder ſonſten dergleichen etwas, welches dem in offt angezogenem Teſtament enthaltenen Fideicommiſs und Nach-Erb-Einſetzung oder der auffgetragenen Executions-Commiſſion in einigerley Weiß, jetzt oder in das künfftige, præjudicirlich ſeyn könte oder möchte, durch euch oder durch andere zumahlen lite jam deſuper pendente vornehmet, noch zu Werck ſetzet, auch neben dieſem gnugſame Caution mit richtiger Bürgſchafft, die ſämtlichen Fideicommiſs-Güter unverringert und ohngekränckt in ihrem weſentlichen Bau und Standt zu erhalten, und ſolche dem Eßlingiſchen Hoſpital, als ſubſtituto Fideicommiſſario zu ſeiner Zeit und bey dem ſich ereignenden Fall, ohne einigen Vorenthalt auszuliefern, ohneingeſtellt leiſtet, dem alſo gehorſamlich nachkommet, als lieb euch ſeyn mag, vorangedrohete Poen zu meiden. Daran geſchiehet unſer ernſtliche Meynung. Wir heiſchen und laden dabeneben euch von berührter unſerer Käyſerlichen Macht, auch Gericht und Rechts wegen hiemit, daß ihr auff den dreyßigſten Tag, den nächſten nach beſchehener Inſinuation dieſes, deren wir euch zehen vor dem erſten, zehen vor dem anderen, zehen vor dem dritten, letzten und endlichen Rechts-Tag ſetzen und benennen, peremptorie, oder ob derſelbe kein Gerichts-Tag ſeyn würde, den nächſten Gerichts-Tag darnach, an dieſem unſern Käyſerlichen Cammer-Gericht durch euren gevollmächtigten Anwald erſcheinet, glaubliche Anzeige und Beweiß zu thun, daß dieſem unſerem Käyſerlichen Gebot alles ſeines Innhalts gehorſamlich gelebet ſeye, oder wo nicht, alsdann zu ſehen und zu hören, euch in vorgemelte Poen gefallen ſeyn, mit Urthel und Recht ſprechen zu können und erklären, oder aber beſtändige erhebliche Urſachen und Einreden, ob ihr einige hättet, warum ſolche Erklährung nicht geſchehen ſolte, in Rechten gebührlich vorzubringen und endlichen Entſchieds darüber zu gewarten.

Wann ihr kommet und erſcheinet alsdann alſo oder nicht, ſo wird doch nichts deſtoweniger, auff des Gegentheils oder ſeines Anwalds Anruffen und Erfordern, hierinn in Rechten mit gemelter Erkänntnuß, Erklährung und anderen gegen euch verhandelt und procedirt, wie ſich das ſeiner Ordnung nach gebühret, darnach ihr euch zu richten. Geben in unſerer und des heiligen Reichs Stadt Speyer, den zwölfften Monaths-Tag Septembris, nach Chriſti unſers lieben HErrn Geburth im ſechzehenhundert fünff und achtzigſten, unſerer Reiche des Römiſchen im acht und zwantzigſten, des Hungariſchen im ein und zwantzigſten, und des Böhmiſchen im dreyßigſten Jahren.

Ad Mandatum Domini Electi Imperatoris proprium

Johann Niclaus Becht, Ltus,
Käyſerl. Cammer-Gerichts
Cantzley-Verwalters Subſtit.

(L. Aquilæ Cæſareæ.)

Jacobus Michaël, Ltus, Käyſerl. Cammer-Gerichtlicher Proto-Notarius.

XLIV.

Käyſers Leopoldi extendirt- und perpetuirtes Privilegium vor die Stadt Eßlingen, das Weg-Brücken- und Pflaſter-Geld betreffend, de Anno 1687.

Wir Leopold von GOttes Gnaden, erwöhlter Römiſcher Käyſer, zu allen Zeiten Mehrer des Reichs, in Germanien, zu Hungarn, Böheim, Dalmatien, Croatien und Sclavonien König, Ertz-Hertzog zu Oeſterreich, Hertzog zu Burgund zu Brabandt, zu Steyer, zu Kärndten, zu Crain, zu Lurenburg, zu Württemberg, Ober- und Nieder-Schleſien, Fürſt zu Schwaben, Marggraff des heyligen Römiſchen Reichs zu Burgau, zu Mähren, Ober- und Nieder-Laußnitz, Gefürſteter Graff zu Habſpurg, zu Tyrol, zu Pfirdt, zu Kyburg und zu Görtz, Landgraff im Elſaß, Herr auff der Windiſchen Marckh, zu Portenaw und zu Salins ꝛc.

Bekennen offentlich mit dieſem Brieff, und thun kundt allermänniglich, demnach wir unterm dato Wien, den 14. Monats-Tag Aprilis des

des 1660ſten Jahrs, unſeren und des Reichs lieben Getreuen, N. Burgermeiſtern und Rath der Stadt Eßlingen, auff ihr allerunterthänigſt Bitt, aus denen von ihnen angebrachten Urſachen, ihr von weyland unſeren hochgeehrten Vorfahren am Reich erlangt und erhöhtes Pflaſter- Brücken- und Weg-Geld, nehmlich daß ſie von jedem geladenen Wagen viertzig Kreutzer, und von einem Karren ein und zwantzig Kreutzer, und dann zu Pflaſter- und Brücken-Geld von jedem Pferd, an ſtatt voriger zwey Pfenning, zwey Kreutzer einfordern mögen, auff zwantzig Jahr lang, vermög hierüber ausgegangenen Privilegii, gnädiglich reſpective prorogiret, und auff ermelte zwey Kreutzer extendiret und erhöhet, zumahlen auch ſothane Conceſſion annoch auff zehen Jahr lang hinaus zu erſtrecken, den 23. Aprilis des 1680ſten Jahrs uns gnädigſt erkläret haben, und uns anietzo vorgedachte Bürgermeiſter und Rath allerunterthänigſt zu erkennen gegeben, welchermaſſen die von ihnen zu koſtbahrer Bau- und Erhaltung der Reichs- und Land-Straſſen, auch Pflaſter, Brücken, Weg, Steg und Waſſer-Wehr unvermeidentlich auffwendende tägliche unauffhörliche Unkoſten, die von ſothanem Weg-Geld erhebende gantz geringe Einkünfften, nach Ausweis der in beglaubter Form uns beygelegten Specificationen, jährlich umb ein groſſes überſteigen thäten, welche immerwährende und ewige Beſchwerdte aber, wegen gemeiner Statt überhäufften, und noch täglich mehr zunehmenden grauſamen Schulden-Laſts, aus eigenen Mitteln unmöglich beſtritten werden könte, dahero dann ſowohl die Rechten, als natürliche Billichkeit erforderten, daß ihnen und ihrem anvertrauten Stadt-Weſen eine dem obliegenden Gravamini gleichmäßige perpetuirliche Sublevation und Zutragung wiederfahren und gedeyhen möge, mit unterthänigſter Bitt, daß wie obberührte von unſeren Vorfahren am Reich und uns ihnen ertheilte Käyſerliche Conceſſion des Pflaſter- Brucken- und Weg-Gelds, aus erſtbemelten erheblichen Urſachen und neu beygebrachten trifftigen Umbſtänden, der in Anno 1680. ergangenen gnädigſten Reſolution ungehindert zu perpetuiren gnädigſt geruheten. Das haben wir angeſehen ſolche gedachter Burgermeiſter und Rath der Stadt Eßlingen demüthigſt und billichſte Bitt, auch die getreue, gehorſame und willige Dienſte, ſo ihre Vordern und ſie unſeren Vorfahren am Reich, und uns ſelbſten in mehr Weg offt erzeiget und bewieſen, und hinfüro auch uns nit weniger zu thun, gehorſamſt erbiethig ſeynd, auch wohl thun mögen und ſollen, und darumb mit wohlbedachtem Muth, guthem Rath und rechtem Wiſſen ihnen obberührtes Weg- Brücken- und Pflaſter-Geld von neuem ertheilet und perpetuiret, thun ſolches auch von Römiſcher Käyſerlicher Macht und Vollkommenheit hiemit wiſſentlich, in Krafft diß Briefs, und meynen, ſetzen und wollen, daß obgedachte Burgermeiſter und Rath der Stadt Eßlingen und ihre Nachkommen zu ewigen Zeiten, und ſo lang ſie an dem Brücken- Pflaſter- und Weg-Bau continuiren müſſen, von jedem geladenen Wagen 40. Kreutzer, und von jedem geladenen Karren 21. Kreutzer, und dann zu Pflaſter- und Brücken-Geld von jedem Pferd zwey Kreutzer, (jedoch daß die von weyland unſerem lieben Herrn Vettern, Käyſer Maximilian dem Andern, hochſeeligen Andenckens, Anno 1570. ihnen verwilligte ſechs Schilling, Württemberger Währung, auch darein gerechnet und geſchlagen werden) einfordern und erheben, auch alle diejenige, welche ſolch perpetuirtes Weg- Pflaſter- und Brücken-Geld zu bezahlen ſich ſperren und verwidern, mit Pfändung und ziemlichen andern Straffen von unſert wegen darzu anhalten mögen, ohne männiglichs Eintrag, Irrung und Widerſprechen, doch uns und dem Reich an unſerer Hoheit und Obrigkeit unvorgriffen und unſchädlich, auch mit dieſer Condition, daß mehrgemelte Burgermeiſter und Rath der Stadt Eßlingen die Straſſen, Weg und Brücken, Waſſer-Wehr und dergleichen, ihrem Erbiethen nach, wohl verſorgen, weſentlich halten, bauen und beſſeren, dabenebenſt aber auch die Fürſtl. Württemberg. Unterthanen ſowohl unſere und des Reichs befreyte Ritterſchafft in Schwaben, wie auch die beede Aebte zu Sallmannsweyl und Keyſersheim von obberührtem und bey weyland Käyſer Rudolpho dem Andern, höchſtſeel. Gedächtnuß, in Anno 1596. prorogirt- und umb etwas erhöheten, von uns aber anietzo obverwehnter Maſſen perpetuirtem Zoll befreyet und exempt ſeyn ſollen.

Und gebiethen darauff allen und jeden Chur-Fürſten, Fürſten, Geiſtlichen und Weltlichen, Prälaten, Graffen, Freyen, Herren, Rittern, Knechten, Land-Marſchalcken, Land-Hauptleuthen, Land-Vögten, Pflegern, Verweſern, Amptleuthen, Land-Richtern, Schultheiſſen, Burgermeiſtern, Richtern, Räthen, Burgern, Gemeinden, und ſonſt allen anderen unſern und des Reichs Unterthanen und Getreuen, was Würden, Stands oder Weſens die ſeynd, ernſtlich und veſtiglich mit dieſem Brieff, und wollen, daß ſie vielgemelte Burgermeiſter und Rath zu Eßlingen, und ihre Nachkommen an dieſer unſerer Käyſerlichen Begnadigung und mit obgeſetzten Conditionen ertheilten Perpetuation des Brücken- Pflaſter-

und Weg-Gelds-Privilegii nicht hinderen noch irren, sondern sie dessen geruhiglich gebrauchen, geniessen und gäntzlich darbey bleiben lassen, auch von unsert wegen schützen, schirmen und handhaben, und hierwider nit thun, noch das jemand andern zu thun gestatten, in keine Weis noch Weg, als lieb einem jeden seye, unser und des Reichs schwere Ungnad und Straff, und darzu ein Poen, nehmlich funffzig Marck löthigen Golds, zu vermeiden, die ein jeder, so offt er freventlich darwider thäte, uns halb in unser und des Reichs Cammer, und den andern halben Theil vielbesagten Burgermeister und Rath der Stadt Eßlingen und ihren Nachkommen, unnachläßlich zu bezahlen, verfallen seyn solle.

Mit Uhrkundt diß Briefs, besiegelt mit unserem Käyserlichen anhangenden Insigel, der geben ist in unserer Stadt Wien, den zwantzigsten Tag des Monaths Septembris, nach Christi unsers lieben HErrn und Seeligmachers gnadenreicher Geburth im eintausend, sechshundert sieben und achtzigsten, unserer Reiche des Römischen im dreyßigsten, des Hungarischen im drey und dreyßigsten, und des Böheimischen im zwey und dreyßigsten Jahr.

Leopold.

V. Leopold Wilhelm, Graff zu Königsegg.

Ad Mandatum Sacræ Cæsareæ Majestatis proprium

Franz Martin von Menshengen.

XLV.

Käysers Leopoldi Rescriptum **an dero** Principal-Commissarium **zu Regenspurg, Herrn Hermanns, Marggrafens zu Baaden Fürstl. Durchl.** in puncto **der Eßlingischen** Matricular-Moderation, de Anno 1691.

LEopold ꝛc.

Tit. Dr. Lbd. und dir ist ausser Zweiffel bekandt, welcher Gestalt für unsere und des heiligen Reichs Stadt Eßlingen in letzt verflossenem 1686sten Jahr das Reichs-Gutachten dahin ausgefallen, daß gedachte Stadt von dero Matricular-Quanto ins künfftige 130. fl. abzunehmen, und also mehrgedachte Stadt Eßlingen bey denen annoch verbleibenden 90. fl. zu lassen seyn. Wann nun von besagter Stadt bey uns unabläßliche und beweglichste Instanz geschicht, daß wir vorerwehntes Reichs-Gutachten unsers höchsten Orts in Käyserl. Gnaden zu approbiren geruhen möchten, wir aber, wie dero Lbd. und dir bekannt, zu dererley Moderation bey gegenwärtigen schwehren Zeiten nicht gerne einen neuen Anfang machen, in Betracht jedoch, daß bey dieser Stadt die Ohnmöglichkeit, mit ihrem Matricular-Anschlag continuiren zu können, vor Augen, und daß absonderlich die Stadt Eßlingen bey dem Frantzösischen feindlichen Einfall grossen Ruin und Schaden gelitten, und dahero ihro wohl einiger Nachlaß zu gönnen ist; Als sind wir auch endlich gnädigst bewogen worden, obberührtes Reichs-Gutachten für die Stadt Eßlingen unsers höchsten Orts (wie hiemit beschicht) zu confirmiren und genehm zu halten, und haben deine Ld. und du demnach sothane unsere gnädigste Approbation bey dem Reich und gehöriger Orten bekandt zu machen, und wie die Wege zu richten, damit mehr besagter Stadt ob dieser Moderation der würckliche Genuß angedeyhen möge; Deme dann De. Ld. und du Recht zu thuen wissen werden, und wir verbleiben denenselben respective mit Käyserl. Gnaden und allem Guten wohl beygethan und gewogen. Wien, den 20. Februarii, 1691.

XLVI.

Käysers Leopoldi Rescriptum **an die ausschreibenden Fürsten des Schwäbischen Creysses,** die Matricular-Moderation **der Stadt Eßlingen betreffend,** de Anno 1691.

LEopold ꝛc.

Tit. Ewr. And. und Lbd. ist vorhin bekandt, was Massen wir schon im Jahr 1686. vermittelst des unterm dato Regenspurg, den 5ten Octobr. über die von unserer und des heiligen Reichs Stadt Eßlingen aus beygebrachten Ursachen gesuchte Moderation Matriculæ abgefasten Reichs-Gutachtens gehorsambst ersuchet worden, die gnädigste Verfügung zu thun, damit von besagter Stadt Eßlingen Matricular-Anschlag 130. fl. abgezogen, und bey dem moderirten Quanto künfftig hin in allen Reichs- und Creyß-Anlagen, auch allen andern gemeinen Beschwerden, Einqvartierungen und Repartitionen nur auff die restirende 90. fl. reflectirt, und weiter nicht möchten angelegt noch von bemelter Stadt erhoben werden.

Gleichwie wir nun diese von Reichs wegen für billich befundene und erkandte Moderation auch unsers höchsten Orths, aus angeführten Motiven, gnädigst approbiren, billigen und bestättigen, auch deswegen bereits an Ew. And. und Lbd. den 26. Octobris Anno 1687. gnädigste Ansinnung gethan; und dann seithero bekandt, daß diese Stadt bey dem Frantzösischen feindlichen Einfall mehrmahlen grossen Ruin und Schaden erlitten, dahero wohl einen Nachlaß und Commiseration würdig; Als werden wir dadurch gnädigst bewogen, sothane von Reichs wegen verwilligte Moderation, auff fern von mehrbemelter Stadt beschehenes inständig und bewegliches Bitten, dermahlen, umb dieselbe unter ihrem Last nicht vollends zu Grund gehen zu lassen, gnädigst zu confirmiren, immassen wir derohalben es an die fürwährende Reichs-Versammlung zu Regenspurg gelangen lassen: und gesinnen nicht weniger an Ew. And. und Ld. hiemit gnädigst, sie wollen von obhabenden Creyß-Ausschreib-Ambts wegen daran seyn, und die weitere gehörige Verfügung und Erinnerung thun, damit die von ernannter Stadt Eßlingen erlangte Moderation ihres Matricular-Anschlages gebührend beobachtet, und selbige dessen würcklich geniessen, auch darwider auff keinerley Weise beschwehrt, sondern dabey allerdings ruhiglich gelassen werden mögen; Das gereicht uns von Ew. And. und Ld. zu sonders gnädigsten Gefallen, und verbleiben denenselben mit Käyserlichen Gnaden und allem Guten wohl beygethan. Wien, den 20sten Februarii, 1691.

XLVII.

Käysers Leopoldi Commissions-Decret **an die Reichs-Versammlung zu Regenspurg,** in puncto **der Stadt Eßlingen** Matricular-Moderation, de Anno 1691.

SEiner Römischen Käyserl. Majestät, Unsers allergnädigsten Herrns, zu fürwährendem Reichs-Tag gevollmächtigter höchst ansehnlicher Principal-Commissarius, der Durchl. Fürst und Herr, Herr Hermann, Marggraff zu Baaden, ꝛc. setzt ausser Zweiffel, es seye der Chur-Fürsten, Fürsten und Ständen allhie versammleten fürtrefflichen Räthen, Bottschafften und Gesandten erinnerlich, was Massen den 5. Octobris 1686. von Reichs wegen gut gefunden und geschlossen worden, daß biß zu allgemeiner Verbesserung der Reichs-Matricul des heiligen Reichs Stadt Eßlingen bißherigen Matricular-Anschlag der 220. fl. 130. fl. abzunehmen, und dieselbe fürohin bey denen überbleibenden 90. fl. zu lassen seyn: Ob nun schon der Matricular-Ringerung halber insgemein Ihro Käyserl. Majestät der beständigen Meynung seynd, welche in dem jüngsten Käyserl. Commissions-Decret vom 26. des hingelegten Monaths Aprilis die Stadt Jßny betreffend, und sonsten zu erkennen gegeben worden: Weilen jedoch über die im 1686sten Jahr erwogene Bewandtnüß ferners der seithero bey dem letzten Frantzösischen feindlichen Einfall von der Stadt Eßlingen erlittene sehr grosse Schaden billich in mitleidenliche Betrachtung gezogen wird, und ihr dannenhero sothaner Nachlaß wohl zu gönnen ist: So haben Ihro Käyserl. Maj. das deswegen ausgefallene allergehorsamste Reichs-Gutachten hiermit allergnädigst bestättigen, dero Principal-Commissarii Hochfürstl. Durchl. auch, zu der Chur-Fürsten und Stände nöthigem Nachricht ihren gegenwärtigen Räthen, Botschafften und Gesandten es nicht verhalten wollen, denenselben im übrigen zu Freundschafft und geneigtem Willen allezeit wohl beygethan verbleibend. Signatum Regenspurg, den 2ten Máy, 1691.

(L. S.)

Hermann, Marggraf zu Baden.

XLVIII.

Käysers Josephi General-Confirmation **aller und ieder** Privilegien **und Freyheiten der Stadt Eßlingen,** de Anno 1709.

WIr Joseph von GOttes Gnaden, erwählter Römischer Käyser, zu allen Zeiten Mehrer des Reichs, in Germanien, zu Hungern, Böheim, Dalmatien, Croatien und Sclavonien König, Ertz-Hertzog zu Oesterreich, Hertzog zu Burgund, zu Braband, zu Steyer, zu Kärndten, zu Crain, zu Lützenburg zu Württemberg, Ober- und Nieder-Schlesien, Fürst zu Schwaben, Marggraff des heiligen Römischen Reichs, zu Burgau, zu Mähren, Ober- und Nieder-Laußnitz, Gefürsteter Graff zu Habspurg, zu Tyrol, zu Pfierdt, zu Kühburg und zu Görtz, Landgraff im Elsaß, Herr auff der Windischen Marck, zu Portenau und zu Salins ꝛc. bekennen offentlich mit diesem Brieff, und thun kundt allermänniglich, daß uns unsere und des Reichs liebe Getreue, N. Burgermeister, Rath und Burgere gemeiniglich der Stadt Eßlingen, demüthig angeruffen und gebetten, daß wir ihnen und ihren Nach-

kommen all und iegliche ihr Gnad, Freyheit, Recht, Briefte, Privilegia, Handveste, die weyland ihr Vorfahren und sie von weyland unsern Vorfahren am Reich, Römischen Käysern und Königen, löblicher Gedächtnüß, redlich erworben, und darzu ihr alt Herkommen und gut Gewohnheit, die sie löblich hergebracht, und ihnen jüngst hievor weyland die Allerdurchleuchtigste Fürsten, Herr Carl der Fünffte, Herr Ferdinand der Erstere, Herr Maximilian der Andere, Herr Rudolph der Andere, Herr Matthias, Herr Ferdinand der Ander, Herr Ferdinand der Dritte, und letzlichen Herr Leopoldus, alle Römische Käyser, unsere freundlich liebe Herren Vettere, Anherren, Groß-Vatter und Herr Vatter, aller hoch-höchstlöblicher Gedächtnüß, gleichfalls confirmirt und bestättiget hätten, als jetzt regierender Römischer Käyser zu verneuern, zu confirmiren und zu bestätten, gnädiglich geruheten: Das haben wir angesehen solch ihre demüthig ziemliche Bitte, auch die angenehme getreue Dienst, die sie obgedachten unsern Vorfahren am Reich offt willigklich gethan haben, uns noch täglich thun, und in künfftiger Zeit nicht weniger zu thun sich gehorsamlich erbiethen, auch wohl thun sollen und mögen, und darum mit wohlbedachtem Muth, gutem Rath und rechtem Wissen derselben Burgermeister und Rath, auch Burgern gemeiniglich der Stadt Eßlingen, und ihren Nachkommen, all und jeglich ihre vorgemelte Gnad, Freyheit, Recht, Brieff, Privilegia und Handvest, die ihre Vordern und sie von weyland unsern Vorfahrern am Reich redlich erworben, und darzu ihr alt Herkommen und gut Gewohnheit, die sie löblich hergebracht haben, als Römischer Käyser, gnädiglich) erneuert, confirmirt und bestättiget; Erneuern, confirmiren und bestättigen ihnen die auch also von Römischer Käyserlicher Macht hiermit wissentlich, in Krafft diß Briefs, was wir ihnen von Rechts und Billigkeit wegen daran zu erneuern, zu confirmiren und zu bestetten haben, und meynen, setzen und wollen, daß sie und ihre Nachkommen dabey bleiben, sich der gebrauchen, geniessen sollen und mögen, als ob die von Worten zu Worten hierinn begriffen und beschrieben wären von allermänniglich ohngehindert, die wir auch dabey gnädiglich handhaben, schützen, schirmen und bleiben lassen. Und gebieten darauff allen und jeden Chur-Fürsten, Fürsten, Geist- und Weltlichen, Prælaten Grafen, Freyen, Herren, Rittern, Knechten, Hauptleuthen, Land-Vögten, Land-Richtern, Richtern, Vögten, Amtleuthen, Burgermeistern, Räthen und Gemeinden aller und jeder Städt, Marckt, Dörffer und Gebiethe, und sonst allen andern unsern und des Reichs Unterthanen und Getreuen, was Würdens, Stands oder Wesens die seyn, ernstlich und vestiglich mit diesem Brieff, und wollen, daß sie die vorgenannte Burgermeister, Rath und Burgere gemeiniglich der Stadt Eßlingen und ihre Nachkommen, bey obberührten ihren Gnaden, Freyheiten, Rechten, Brieffen, Privilegien, Handvesten, alten Herkommen und guten Gewohnheiten bleiben, sie der geruhiglich und ohne Irrung gebrauchen und geniessen lassen, und daran nicht hindern noch irren, noch das jemand anders zu thun gestatten, in keine Weise, als lieb einem jeden seye, unser und des Reichs schwehre Ungnad und Straff, und darzu die Poen, in denselben ihren Brieffen und Privilegien begriffen, zu vermeiden, als auch die vorgenannte von Eßlingen dem Spithal St. Catharina daselbst den halben Theil an Blochingen, dem Gute mit seinen Rechten und Zugehörungen, das sie von uns und dem Reich zu Lehen rühret, von weyland Conrad von Randeck erkaufft, und das dem vorgemelten Spithal durch GOttes Willen zugesagt, und uns demüthiglich gebetten haben, solches des Spithals Vögten und Pflegern in pflegweiß gnädiglich zu verleihen, immassen ihnen das jüngstmals von weyl. obgedachtem unserm freundlich geliebten Herrn und Vatter, Käyser Leopoldo, höchstseeliger Gedächtnüß, auch verliehen worden; als haben wir angesehen solch ihr unterthänigst ziemlich Bitte, wie auch insonderheit dieses, daß obgenannt Gut zu armer und krancker Leuthe Nothdurfft fürbaß mehr gebraucht wird, und haben darum von Röm. Käyserlicher Macht dasselbe Gut den vorgenannten Spithals-Vögten und Pflegern in pflegweiß gnädiglich gelieben, und leyhen ihnen das hiermit wissentlich, Krafft dieses Briefs, was wir ihme daran von Rechts wegen leyhen mögen, doch vorbehalten unser und des Reichs Dienst und Recht an demselben Lehen. Mit Urkundt dieses Briefs, besiegelt mit unserm Käyserl. anhangenden Insiegel, der geben ist in unserer Stadt Wien, den achten Tag des Monaths Augusti, nach Christi unsers lieben HErrn und Seeligmachers gnadenreichen Gebuhrt im siebenzehnhundert und neunten, unserer Reiche des Römischen im zwantzigsten, des Hungarischen im zwey und zwantzigsten, und des Böhmischen im vierdten Jahr.

Joseph.

Vt. L. Ludwig, G. v. Sintzendorff.

Ad Mandatum Sacræ Cæsareæ Majestatis proprium
E. F. v. Glandorff.
Collat. und registr.
Johann Fried. Wening v. W.
Registrator.

Vier-

Vierzehender Absatz/ Von Franckfurth am Mäyn.

I.

Käysers Friderici II. Privilegium, worinn er alle diejenigen in des heiligen Römischen Reichs besondern Schutz und Schirm genommen, so die Messen zu Franckfurth besuchen.

FRIDERICUS Dei gratia Romanorum Rex, semper Augustus, Jerusalem & Siciliæ Rex; Per præsens scriptum notum fieri volumus universis, quod nos universos & singulos ad nundinas ad Franckenfurt venientes sub nostra & Imperii protectione recipimus speciali, mandantes, quatenus nullus sit, qui eos in eundo & redeundo ab eisdem nundinis molestare in aliquo, vel impedire præsumat. Quod qui præsumserit, indignationem nostri culminis se noverit incursurum. Ad cujus rei memoriam præsens scriptum inde fieri fecimus, & sigillo nostræ Majestatis jussimus communiri. Datum in castris in oblidione Escoli XI. Julii, XIII. Indict.

Nota. Die Oster-Messe hat die Stadt Franckfurth vom Käyser Ludovico Bavaro erhalten.

II.

Käysers Friderici II. Privilegium vor die Stadt Franckfurth, worinn er ihr einen Hof und Thurn, mit dessen Pertinentien, zu Erbauung einer Capelle verehret, de Anno 1219.

FRidericus Secundus divina favente clementia Romanorum Rex semper Augustus, & Rex Siciliæ. Quia tunc & apud Deum salutis æternæ præmia & apud homines Reges & Principes maxima præconia promerentur, quando Ecclesiis sua beneficia largiuntur, & ad earum incrementum dant operam efficacem: ea igitur consideratione inducti, notum facimus universis, tam præsentibus, quam futuris fidelibus nostris, quod nos ad supplicationem fidelium nostrorum universorum civium de Franckenfort, pro remedio quoque animæ nostræ, donavimus ipsis civibus aream unam seu turrem, Imperio & nobis attinentem & jacentem juxta forum frumenti, ut in ipsa curte capella una dictis civibus commoda & necessaria ad honorem sanctæ Dei genitricis, Virginis Mariæ, & beati Georgii Martyris construatur. Capellam ipsam cum curte & omnibus bonis suis, quæ in præsentiarum habet, & quæ in posterum justo acquisitionis titulo poterit adipisci, sub nostram & Imperii recipientes specialem protectionem: ipsam etiam capellam cum dote, & omnibus appenditiis suis, ab omni volumus exemptam esse dominio, & solummodo ad Imperium, & ad nos, & nostros successores Romanorum Imperatores & Reges, habere respectum. Ipsis civibus nostris indulgentes & omnimodam tradentes facultatem, ut tam ipsi, quam eorum posteri, in eadem capella pro voluntate sua, quoties vacaverit, instituant indoneum Sacerdotem, divina ibidem celebrantem. Statuimus igitur & sub intimatione gratiæ nostræ præcipimus, ut nulla unquam persona humilis vel alta, Ecclesiastica vel Secularis, antefatam civium nostrorum universitatem super eadem capella molestare audeat, vel huic nostro privilegio temere obviare. Quod qui fecerit, in vindictam reatus sui centum Marchas auri purissimi componat, dimidium Cameræ nostræ, reliquum vero passis injuriam. Ad hujus etiam nostræ concessionis & donationis perpetuam stabilitatem, hanc paginam inde constructam, nostro Sigillo jussimus communiri. Testes hujus rei sunt Sigfridus, Moguntinensis Archiepiscopus, Diodericus, Trevirensis Archiepiscopus, Conradus, Spirensis & Metensis Episcopus, Imperialis Aulæ Cancellarius, Cono, Abbas Fuldensis & Elbacensis, Hermannus, Marchio de Baden, Gerhardus, Comes de Diecis, Gerlacus de Butigen, Gotofridus de Eppenstein, Anselmus, Marscaldus de Justingen, Wernerus, Dapifer de Bollandia, Philippus, frater ejus: & alii quamplures. Datum apud Franckenfort, Anno Domini Incarnationis millesimo ducentesimo nono decimo, Indictione septima, octavo decimo Cal. Septembris.

III.

Des Römiſchen Königs Henrici Privilegium, vermöge deſſen er der Stadt Franckfurth die halbe Nutzung von der Müntze, ingleichen ſoviel Holtz, als nöthig, um die Brücke in baulichem Weſen zu erhalten, geſchencket, de Anno 1235.

In Nomine Domini, Amen.

HEnricus Septimus Dei Gratia Romanorum Rex, ſemper Auguſtus, fidelibus ſuis univerſis civibus in Franckenfurt pro tempore conſtitutis gratiam ſuam & omne bonum. Sicut præ cæteris civitatibus & hominibus noſtris civitas veſtra nobis hactenus obſequioſior ac devotior extitiſſe demonſtratur: ſic & gratia noſtra debet vos amplioribus beneficiis honorare, ut per hoc favoris noſtri plenitudinem experiamini per effectum. Cum igitur ex repentina inundatione aquarum pons veſter aliquotiens deſtruatur in parte, & tandem forte corruerat, ſicut jam perpenditur manifeſte ex eo, quod quædam pylæ mediæ ſunt deſtructæ: hanc vobis gratiam intuitu pietatis ac veſtræ devotionis reſpectu duximus faciendam, & ea in perpetuum volumus vos gaudere, ſcilicet, ut medietatem proventuum monetæ noſtræ in Franckenfurt, ad reparationem ipſius pontis annis ſingulis habeatis perpetuo: & de ſylvis noſtris adjacentibus ligna, ſi qua vel quanta ad id neceſſaria erunt vobis. Ideoque volumus & mandamus vobis diſtricte, ut de his proventibus reparetis continue pontem ipſum. Ut autem ſuper hac gratia vobis facta perpetuam certitudinem habeatis, & vobis firmiter obſervetur id, quod per præſens privilegium facimus communiri: Teſtes hujus rei ſunt Hermannus Herbipolenſis, Conradus Spirenſis, Epiſcopi, Thegenhardus, Imperialis aulæ Protonotarius, Ludolphus, Burggravius de Friedberg, Rudolphus de Wünnenberg, & alii quamplures. Acta ſunt apud Franckenford. Anno Incarnationis Dominicæ M. CC. XXXV. VI. Idus Maji, Indict. VIII.

IV.

Des Römiſchen Königs Conradi IV. Confirmation aller und ieder Privilegien der Stadt Franckfurth, de Anno 1242.

COnradus, Divi Auguſti Imperatoris Friderici Filius, Dei gratia Romanum in Regem electus, ſemper Auguſtus, & hæres regni Hieruſalem. Univerſis, ad quos præſentes literæ pervenerint, Imperii fidelibus, gratiam ſuam & omne bonum, univerſitati veſtræ notum fieri volumus per præſentes, quod nos civibus in Franckenfurt, fidelibus noſtris, omnia jura, libertates & conſuetudines ſuas, tam antiquas, quam novas, a Domino noſtro & Genitore, Friderico, Romano Imperatore Sereniſſimo, eisdem indultas, de innata nobis benignitate duximus confirmandas, mandantes & auctoritate patria noſtraque firmiter & diſtricte recipientes, quatenus nullus eosdem cives in ſuis juribus & libertatibus hactenus obtentis, contra hanc noſtræ confirmationis paginam, quoquam auſu temerario moleſtare præſumat. Quod qui præſumpſerit, indignationem noſtram ſe noverit graviter incurriſſe.

Actum & datum apud Rodinburg. Anno Domini M. CC. XLII. menſe Majo, XV. Indictione.

V.

Abſolutions-Decret, worinn der Römiſche König Conradus IV. die Stadt Franckfurth, wegen der erſchlagen- und vertriebenen Juden, von aller Straffe loßſpricht, de Anno 1246.

COnradus, Divi Auguſti Imperatoris Friderici Filius, Dei gratia Romanorum in Regem electus, ſemper Auguſtus, & hæres regni Hieruſalem. Per præſens ſcriptum notum facimus univerſis Imperii fidelibus, tam præſentibus, quam futuris, quod pro merito fidei & devotionis civium noſtrorum de Franckenfurt, attendentes quoque eorum grata ſervitia, quæ omni tempore Domino Patri noſtro, progenitoribus ejus & nobis devotiſſime præſtiterunt & in antea præſtare poterunt graviora, authoritate ac ſpeciali mandato Sereniſſimi Cæſaris, Domini Patris noſtri, nobis apud ipſum pro ipſis civibus devotiſſime ſupplicantibus, remiſimus eis omnem noxam, & ſi quam offenſam viſi ſunt ipſi cives in cædem & exterminium Judæorum de Franckenfurt, Servorum Cameræ noſtræ, negligenter & contingenter potius, quam voluntarie, commiſiſſe. De abundantiore quoque gratia Celſitudinis noſtræ promittimus eis, ſuper hujusmodi ſcripto remiſſionis & gratiæ noſtræ Privilegium Imperatoriæ Majeſtatis, liberaliter impetrare pro ipſorum civium & hæredum ſuorum perpetua ſecuritate.

Ad

Ad hujus itaque remiſſionis noſtræ memoriam & robur in poſterum valiturum, præſens ſcriptum fieri, & ſigillo noſtræ Serenitatis juſſimus communiri. Datum apud Rodinburg, Anno Dominicæ Incarnationis M. CC. XLVI. menſe Majo, quarta Indictione.

VI.

Des Römiſchen Königs Wilhelmi Confirmation aller und ieder Privilegien der Stadt Franckfurth, de Anno 1254.

WIlhelmus Dei gratia Romanorum Rex, ſemper Auguſtus. Univerſis præſentes literas inſpecturis, gratiam ſuam & omne bonum. Volentes dilectos fideles noſtros cives Franckenfortenſes ſpeciali proſequi gratia & favore, eis tenore præſentium promittimus bona fide, quod nos eos in omnibus libertatibus & juribus ipſorum, quibus a præclaris prædeceſſoribus noſtris, Imperatoribus & Regibus, hactenus ſunt gaviſi, conſervabimus absque dolo dictas libertates, dictaque jura non minuendo eis, ſed ex Regali Clementia in omnibus, quibus poſſumus, favorabiliter ampliando: concedentes eis præſentes literas in teſtimonium prædictorum. Datum Leydæ, quinto Idus Auguſti, Indictione duodecima, Anno Domini M. CC. LIV.

VII.

Des Römiſchen Königs Wilhelmi Privilegium vor die Stadt Franckfurth, daß ſie auf keinerley Weiſe vom Römiſchen Reiche veräuſſert werden ſolle, de Anno 1254.

WIlhelmus Dei gratia Romanorum Rex, ſemper Auguſtus, univerſis Imperii fidelibus gratiam ſuam & omne bonum. Ex benignitate Regia provocati dilectos fideles noſtros cives Francofurtenſes, quos amplectimur affectione ſincera, abſolvimus liberaliter & benigniter ab obligatione, quam feceramus Nobilibus terræ illius, nec volumus ipſos a modo diſtrahi vel obligari ſive alienari aut infeudari, ſed ad ſervitia noſtra & imperii decernimus ipſos de cætero conſervandos. Datum apud Lyden, IV. Idus Aug. Indict. XII. anno Domini M. CC. LIV.

IIX.

Des Römiſchen Königs Richardi General-Confirmation aller und auch einiger beſonders genannten Privilegien der Stadt Franckfurth, de Anno 1257.

RIchardus Dei gratia Romanorum Rex, ſemper Auguſtus, univerſis Sacri Imperii Romani fidelibus præſentes literas inſpecturis. In perpetuum cupientes ad imitationem divorum Imperatorum Romanorum & Regum, prædeceſſorum noſtrorum, devotos & fideles ſacri Romani Imperii ſpecialiori proſequi gratia & favore, dilectis fidelibus noſtris, univerſis civibus de Franckenfort, omnes immunitates, libertates, jura & privilegia, ipſis a divis Imperatoribus & Regibus Romanis, prædeceſſoribus noſtris, conceſſa, & eorum conſuetudines approbatas, autoritate Regalis culminis confirmamus, prædicta jura & libertates non minuere, ſed augere, pro viribus diſponentes. Præterea ipſis ſpecialiter duximus indulgendum, ne aliquis civium prædictorum filiam, vel neptem, ſive conſanguineam tradere in uxorem alicui per nos absque ſuo pleno conſenſu aliquatenus compellatur. Inſuper quidem nullus civium prædictorum per nos, vel per aliquem alium nomine noſtro, pro aliqua pecunia extorquenda ab ipſo ſingulariter aliquatenus capiatur. Ad hæc præſentium tenore promittimus & ſimpliciter proteſtamur, quod civitatem Franckenfortenſem, Friedbergenſem, Wetzlarienſem & Gailenhuſenſem a nobis & Imperio nullatenus alienare ſeu ſeparare volumus, ſed eas immediate nobis & imperio reſervare. Præterea ſtatuimus & mandamus, ut omnia bona & prædia, quæ hactenus cum prædictis civibus precariam Imperio perſolverunt, quomodocunque ad loca religioſa vel perſonas alias eccleſiaſticas vel mundanas prædicta bona devolvi & transferri contingat, ſicut ante ad ſolvendam precariam bona ipſa nihilominus teneantur. Inſuper volumus atque permittimus, quod quemadmodum ibi advocatia per Fridericum, olim Imperatorem, de conſenſu principum depoſita fuit, permaneat, ut nunc eſt, fructibus advocatiæ ipſius Scultetatus officio deputandis. Ad hæc cum medietas monetæ noſtræ Franckenfurth. & ligna fabricabilia, ut prædicti cives in eorum aſſerunt privilegiis contineri, ad reparationem pontis Franckenfurtenſis fuerint hactenus deputata, nos id, prout recte & pie factum eſt, ratum habemus & gratum, & præſentis ſcripti patrocinio confirmamus præſenti edicto, univerſis

ſis & ſingulis diſtrictius inhibentes, ne quis cives eosdem contra hanc noſtram confirmationem & gratiam impedire præſumat. Quod qui fecerit, noſtræ Celſitudinis gravem indignationem incurret. Datum Moguntiæ, VII. die Septembris, Indictione XV. anno Domini milleſimo ducenteſimo quinquageſimo ſeptimo, Regni vero noſtri anno primo.

IX.

Des Römiſchen Königs Richardi Brieff, worinne er der Stadt Franckfurth, keine Feſtung binnen den Mauren daſelbſt zu bauen, und ſie, im Fall er vom Pabſte verworffen werden ſolte, aller ihm geleiſteten Pflicht zu erlaſſen, verſprochen, de Anno 1257.

RIchardus Dei gratia Romanorum Rex, ſemper Auguſtus, univerſis Sacri Imperii Romani fidelibus, præſentes literas inſpecturis, gratiam ſuam & omne bonum. Tenore præſentium ſimpliciter proteſtamur, nos civibus Francofurtenſibus, dilectis fidelibus noſtris legaliter promiſiſſe, quod infra muros civitatis ipſius Francofurt. nullam munitionem vel caſtrum aliquod conſtruemus, & ſi forte a Sanctiſſimo Patre noſtro, Domino ſummo Pontifice, fuerimus, quod abſit, per diffinitivam ſententiam reprobati, & alius Rex contra nos eligatur, qui ad obtentum Regni & Imperii Romani nobis prior ſit in jure, dictusque ſummus Pontifex prænominatos cives & alios fideles noſtros ad avertendum eos a fidei noſtræ cultu per ſententiam interdicti & excommunicationis arctaverit, nos ipſos ex tunc a fidelitatis nobis præſtito juramento, & ab omni promiſſo, quo nobis, ſicut fideles Imperii, ſunt adſtricti, dimittemus & pronunciabimus penitus abſolutos. In cujus rei teſtimonium præſentes literas exinde conſcribi & ſigillo majeſtatis noſtræ juſſimus communiri. Datum Moguntiæ, octavo die Septembris, indictione decima quinta, anno Domini milleſimo ducenteſimo quinquageſimo ſeptimo, regni vero noſtri anno primo.

X.

Käyſers Rudolphi I. Confirmation aller und ieder Privilegien und Freyheiten der Stadt Franckfurth, de Anno 1273.

RUdolphus Dei gratia Romanorum Rex, ſemper Auguſtus, univerſis Sacri Imperii fidelibus, præſentium inſpectoribus, gratiam ſuam & omne bonum. Dignum judicat noſtra Serenitas & decernit, quod fidelium noſtrorum commodis tanto gratioſius intendamus, quanto iidem Sacroſancto Romano Imperio & nobis Imperii atque Reipublicæ curam gerentibus fidelius conjunguntur. Cum enim ſubditorum bonum & commoditatis augmentum noſtra procurat Serenitas, dilatationem honoris regii & dignitatis imperii promovemus. Quapropter inhærentes divorum Imperatorum & Regum inclytæ recordationis anteceſſorum noſtrorum veſtigiis & exemplis, illos, quos ad nos & noſtra tempora prædictorum Imperatorum & Regum in conſervatione juris, libertatis & honoris perduxit poſteritas, cupientes in eadem, qua & ipſi, gratia confovere. Dilectis fidelibus noſtris civibus Franckenfort. omnia jura, libertates & gratias, a magnæ recordationis inclyto Friderico, Imperatore Romano, anteceſſore noſtro, & aliis ante ipſum Fridericum, prout ipſis civibus juſte & rite ſunt traditæ & conceſſæ, de benignitate Majeſtatis regiæ concedimus, & conceſſas præſentis Decreti munimine autoritate regia confirmamus. Nulli ergo hominum huic noſtræ conceſſionis privilegio liceat contradicere, vel eidem auſu temerario contraire. Quod qui facere præſumpſerit, gravem noſtræ Celſitudinis indignationem ſe noverit incurriſſe. In cujus rei teſtimonium præſentem literam dictis civibus tradimus ſigilli noſtræ Majeſtatis munimine communitam. Datum Wormatiæ, Nono Decembris, Anno Domini M. CC. LXXIII. Indictione II. Regni noſtri anno primo.

XI.

Reſcriptum des Biſchoffs und Magiſtrats zu Straßburg, an den Magiſtrat zu Franckfurth, worinn ſie ſich darzu verſtehen, daß die Bürger gemeiniglich zu Franckfurth in der Stadt Straßburg, und dieſer Stadt Einwohner wiederum zu Franckfurth Zoll-frey ſeyn ſollen, de Anno 1284.

DEI gratia Epiſcopus Argentinenſis, Hartmutus de Schiltenreus, Magiſtri, Conſules & univerſitas civium Argentinenſium, viris prudentibus & honoratis, Henrico Sculteto, Scabinis, Conſulibus & univerſitati civium Franckofurtenſium ſalutem cum bona in omnibus voluntate: Gratiam Serenisſimi Domini noſtri Rudolphi, Romanorum Regis, vobis & civibus Argentinenſ. ſuper thelonio factam, reverenter ſuſcipientes, ac eam gratam & ratam tenere volentes, in antea a vobis & a veſtris concivibus nullum prorſus thelonium requiremus. Ita videlicet, quod & vos a nobis & a noſtris concivibus in antea nullum omnino thelonium requiratis. In cujus rei teſtimonium & firmitatem perpetuam ſigilla noſtra Epiſcopi & Civitatis Argentinenſis præſentibus duximus appendenda. Actum anno Domini milleſimo ducenteſimo octuageſimo quarto, Kal. Junii.

XII.

Käyſers Rudolphi I. Privilegium vor die Stadt Franckfurth, worinn er ſie in erſter Inſtanz von fremden Gerichten befreyet, de Anno 1291.

RUdolphus Dei gratia Romanorum Rex, ſemper Auguſtus, prudentibus Viris, Conſulibus & Civibus univerſis de Franckenfurt, dilectis ſuis fidelibus, gratiam ſuam & omne bonum. Ut Regalis noſtræ Magnificentiæ uberiorem benevolentiam & ſpecialiorem gratiam ſentiatis, vobis eſſe præ cæteris gratioſius inclinatam, vobis hanc gratiam duximus faciendam. Quod nullus vos vel veſtrum aliquem modo duellico, ſeu per viam Duelli, extra civitatem Francofurtenſem poſſit vel debeat evocare: Volumus etiam, quod nullus vos vel veſtrum aliquem, pro ullis bonis vel debitis extra dictam civitatem Franckenfurt citare poſſit aliqualiter vel vocare, niſi prius in civitate Franckenfurt ſibi fuerit juſtitia denegata. In cujus conceſſionis noſtræ gratiæ teſtimonium vobis dari fecimus has literas ſigilli noſtri munimine roboratas. Datum apud Franckenfurt, III. Kal. Junii, Indictione IIII. Anno Domini M. CC. XCI. Regni vero noſtri Anno XVIII.

XIII.

Des Römiſchen Königs Adolphi General-Confirmation aller und ieder Privilegien der Stadt Franckfurth, de Anno 1294.

ADolphus Dei gratia Romanorum Rex, ſemper Auguſtus, univerſis Sacri Romani Imperii fidelibus, præſentium Inſpectoribus, gratiam ſuam & omne bonum. Dignum judicat noſtra Serenitas & decernit, quod fidelium noſtrorum commodis tanto gratioſius intendimus, quanto iidem SS. Romano Imperio & nobis Imperio atque Reipublicæ curam gerentibus fidelius conjunguntur. Cum enim ſubditorum bonum & commoditatis augmentum noſtra procurat Serenitas, dilatationem honoris regii & dignitatis Imperii promovemus, quapropter inhærentes divorum Imperatorum & Regum inclytæ recordationis, anteceſſorum noſtrorum, veſtigiis & exemplis, illos, quos ad nos & noſtra tempora prædictorum Imperatorum & Regum in conſervatione juris, libertatis & honoris perduxit poſteritas. Cupientes in eadem, qua & ipſi, gratia confovere. Dilectis fidelibus noſtris civibus Franckenfortenſibus omnia jura, libertates & gratias a magnæ recordationis inclyto Friderico, Imperatore Romanorum, anteceſſore noſtro, & aliis ante ipſum Fridericum, prout ipſis civibus juſte & rite ſunt traditæ & conceſſæ, de benignitate Majeſtatis Regiæ concedimus, & conceſſas præſentis decreti munimine authoritate regia confirmamus. Nulli ergo hominum huic noſtræ conceſſionis privilegio liceat contradicere, vel eidem auſu temerario contraire. Quod qui facere præſumpſerit, gravem noſtræ Celſitudinis indignationem ſe noverit incurriſſe. In cujus rei teſtimonium præſentem literam dictis civibus tradidimus, ſigilli noſtræ Majeſtatis munimine communitam. Datum Franckenfort, Kal. Auguſti, Anno Domini M. CC. XCIV. Indictione ſeptima, Regni vero noſtri Anno tertio.

XIV.

Des Römiſchen Königs Adolphi Privilegium vor die Stadt Franckfurth, daß ihre Bürger und Einwohner zu keinem Duell auſſer der Stadt provociret, noch vor einig auswärtig Gerichte citiret werden ſollen, de Anno 1294.

ADolphus Dei gratia Romanorum Rex, ſemper Auguſtus, prudentibus viris, conſulibus & civibus univerſis de Franckenfurth, fidelibus ſuis dilectis, gratiam ſuam & omne bonum. Ut Regalis noſtræ Magnificentiæ uberiorem benevolentiam & ſpecialiorem gratiam ſentiatis, vobis eſſe præ ceteris gratioſius inclinatam, vobis hanc gratiam duximus faciendam: Quod nullus vos vel veſtrum aliquem modo duellico, ſeu per viam duelli extra civitatem Franckenfortenſem poſſit vel debeat evocare. Volumus etiam, quod nullus vos, vel veſtrum aliquem, pro ullis bonis vel debitis, extra dictam civitatem Franckenfortenſem citare poſſit ali-

qualiter vel vocare, niſi prius in civitate Franckenfort ſibi fuerit juſtitia denegata. In cujus conceſſionis noſtræ gratiæ teſtimonium vobis dari fecimus has literas, ſigilli noſtri munimine roboratas. Datum apud Franckenfort, Kal. Auguſti, Indictione ſeptima, Anno Domini milleſimo, ducenteſimo, nonageſimo quarto, Regni vero noſtri anno tertio.

XV.

Des Römiſchen Königs Alberti I. General-Confirmation aller und ieder Privilegien der Stadt Franckfurth, de Anno 1299.

ALbertus Dei gratia Romanorum Rex, ſemper Auguſtus, univerſis Sacri Rom. Imperii fidelibus, præſentium inſpectoribus, gratiam ſuam & omne bonum. Dignum judicat noſtra Serenitas & decernit, quod fidelium noſtrorum commodis tanto gratioſius intendamus, quanto iidem Sacroſancto Romano Imperio & nobis Imperii atque Reipublicæ curam gerentibus fidelius conjunguntur. Cum enim ſubditorum bonum & commoditatis augmentum noſtra procurat Serenitas, dilationem honoris regii & dignitatis Imperii promovemus. Quapropter inhærentes divorum Imperatorum & Regum inclytæ recordationis anteceſſorum noſtrorum veſtigiis & exemplis, illos, quos ad nos & noſtra tempora prædictorum Imperatorum & Regum in conſervatione juris, libertatis & honoris perduxit poſteritas, cupientes in eadem, qua & ipſi, gratia confovere. Dilectis fidelibus noſtris civibus Franckenfort. omnia jura, libertates & gratias, a magnæ recordationis inclyto Friderico, Imperatore Romanorum, anteceſſore noſtro, & aliis ante ipſum Fridericum, prout ipſis civibus juſte & rite ſunt traditæ & conceſſæ, de benignitate Majeſtatis regiæ concedimus, & conceſſas præſentis Decreti munimine autoritate regia confirmamus. Nulli ergo hominum huic noſtræ conceſſionis privilegio liceat contradicere, vel eidem auſu temerario contraire. Quod qui facere præſumpſerit, gravem noſtræ Celſitudinis indignationem ſe noverit incurriſſe. In cujus rei teſtimonium præſentem literam dictis civibus tradimus, ſigilli noſtræ Majeſtatis munimine communitam. Datum apud Franckenfort, Idus Februar. Indictione XII. Anno Domini M. CC. XCIX. Regni vero noſtri anno primo.

XVI.

Des Römiſchen Königs Alberti I. Privilegium vor die Stadt Franckfurth, daß alle diejenigen, welche mit ihr zu Zeiten Käyſers Friderici II. geſteuret, auch nach der Zeit mit ihr die Steuer erlegen ſollen, es wäre denn, daß die ſteuerbaren Güter ad pias cauſas legiret wären, de Anno 1299.

ALbertus Dei gratia Romanorum Rex, ſemper Auguſtus, univerſis Sacri Imperii Romani fidelibus, præſentes literas inſpecturis, gratiam ſuam & omne bonum. Ut in civitate noſtra Franckofortenſi antiquæ conſuetudines obſerventur. Volumus, quod omnes illi, qui bona habent vel poſſident, de quibus tempore illuſtris quondam Friderici Imperatoris, prædeceſſoris noſtri, Stüræ ſive præcariæ conſueverunt exolvi, adhuc de bonis eisdem cum civibus contribuant & Stüras exolvant, niſi tunc bona hujusmodi pro poſſeſſorum remedio & ſalute fuerunt ad pia loca legata, de quibus nullæ Stüræ ſive præcariæ requirentur. In cujus rei teſtimonium præſens ſcriptum Majeſtatis noſtræ ſigillo juſſimus communiri. Datum in Franckenfort, Idus Febr. Indictione XII. Anno Domini milleſimo, ducenteſimo, nonageſimo nono, Regni vero noſtri anno primo.

XVII.

Des Römiſchen Königs Alberti I. Privilegium vor die Stadt Franckfurth, daß ihre Bürger und Einwohner zu keinem Duelle auſſer der Stadt provociret, noch vor einig auswärtig Gerichte citiret werden ſollen, de Anno 1299.

ALbertus Dei gratia Romanorum Rex, ſemper Auguſtus, prudentibus Viris, Conſulibus & Civibus univerſis de Franckenforde, dilectis ſuis fidelibus, gratiam ſuam & omne bonum. Ut Regalis noſtræ Magnificentiæ uberiorem benevolentiam & ſpecialiorem gratiam ſentiatis, vobis eſſe præ cæteris gratioſius inclinatam, vobis hanc gratiam duximus faciendam, quod nullus vos vel veſtrum aliquem modo duellico, ſeu per viam Duelli extra civitatem Franckofurtenſem poſit vel debeat evocare. Volumus etiam, quod nullus vos, vel veſtrum aliquem, pro ullis bonis vel debitis extra dictam civitatem Franckenfurt citare poſit aliqualiter vel vocare, niſi prius in civitate Franckenfortenſi ſibi fuerit juſtitia denegata. In cujus conceſſionis noſtræ gratiæ teſtimonium vobis dari fecimus has literas, ſigilli noſtri munimine roboratas. Datum apud Franckenfort, Idus Februarii, Indictione XII. Anno Domini milleſimo ducenteſimo nonageſimo nono, Regni vero noſtri Anno primo.

XIIX.

Des Römiſchen Königs Henrici VII. General-Confirmation aller und ieder Privilegien der Stadt Franckfurth, de Anno 1310.

HEnricus Dei gratia Romanorum Rex, ſemper Auguſtus, univerſis Sacri Rom. Imperii fidelibus, præſentes literas inſpecturis, gratiam ſuam & omne bonum. Dignum judicat noſtra Serenitas & decernit, quod fidelium noſtrorum commodis tanto gratioſius intendamus, quanto iidem Sacroſancto Romano Imperio & nobis ipſius atque Reipublicæ curam gerentibus fidelius conjunguntur. Cum enim ſubditorum bonum & commoditatis augmentum noſtra procurat Serenitas, dilatationem honoris regii & dignitatis imperii promovemus. Quapropter inhærentes divorum Imperatorum & Regum Rom. inclytæ recordationis anteceſſorum noſtrorum veſtigiis & exemplis, illos, quos ad nos & noſtra tempora prædictorum Imperatorum & Regum in conſervatione juris, libertatis & honoris perduxit poſteritas, cupientes in eadem, qua & ipſi, gratia confovere. Dilectis fidelibus noſtris civibus Franckenfort. omnia jura, libertates & gratias, a magnæ recordationis inclyto Friderico, Imperatore Romano, anteceſſore noſtro, & aliis ante ipſum Fridericum, prout ipſis civibus juſte & rite ſunt traditæ & conceſſæ, de benignitate Majeſtatis regiæ concedimus, & conceſſas præſentis Decreti munimine autoritate regia confirmamus. Nulli ergo omnino hominum huic noſtræ conceſſionis & confirmationis privilegio liceat contradicere, vel eidem auſu temerario contraire. Quod qui facere præſumpſerit, gravem noſtræ Celſitudinis indignationem ſe noverit incurriſſe. In cujus rei teſtimonium præſentem noſtram literam dictis civibus tradimus ſigilli noſtræ Majeſtatis munimine communitam. Datum apud Franckenfort, VI. Kalend. Auguſti, Indictione VIII. Anno Domini M. CCC. X. Regni vero noſtri anno ſecundo.

XIX.

Des Römiſchen Käyſers Ludovici Bavari General-Confirmation aller und ieder Privilegien der Stadt-Franckfurth, de Anno 1320.

LUdovicus Dei Gratia Romanorum Rex, ſemper Auguſtus, univerſis, ad quos præſentes literæ pervenerint, Imperii fidelibus, gratiam ſuam & omne bonum. Juſtis petentium deſideriis Regia Serenitas facilem præbere conſuevit auditum, & ea, quæ a rationis tramite non diſcrepant, affectu gratioſo proſequente complere. Eapropter univerſitati veſtræ notum fieri volumus per præſentes, quod nos civibus de Franckenfort, fidelibus noſtris, omnia jura, libertates & conſuetudines ſuas, tam antiquas, quam novas, a divis Prædeceſſoribus noſtris, Imperatoribus & Regibus Romanorum, eisdem indultas, de innata nobis benignitate duximus confirmandas, mandantes & auctoritate regia firmiter & diſtricte præcipientes: quatenus nullus eosdem cives in ſuis juribus & libertatibus hactenus rite & rationabiliter obtentis, contra hanc noſtræ confirmationis paginam, quoquo auſu temerario moleſtare præſumat. Quod qui præſumpſerit, indignationem noſtram ſe noverit graviter incurriſſe. Præcipimus autem Advocato noſtro provinciali, ac cæteris Officiatis noſtris, pro tempore ibidem exiſtentibus, ut eosdem in prædictis, auctoritate noſtra, manuteneant & defendant. Datum in Franckenfort, IV. Kalend. Junii, Anno Domini 1320. Regni vero noſtri Anno ſexto.

XX.

Käyſers Ludovici Bavari Privilegium vor die Stadt Franckfurth, daß niemand 5. Meilen um dieſelbe herum einig Feſtungs-Werck oder neuen Zoll anlegen ſolle, de Anno 1322.

WIr Ludwig von GOttes Gnaden, Römiſcher Käyſer, zu allen Zeiten Mehrer des Reichs, verjähen offentlich mit dieſem Brieffe, daß durch unſer und des Reichs Nutz und Frommen willen, daß niemand keinen burglich neuen Bau machen oder thun ſoll, bey fünff Meilen um Franckfurth umb und umb, weder Burg noch Stadt, und auch keinen neuen Zoll auffſetzen oder nehmen. Wäre aber, daß jemand darüber neue Bau oder neue Zölle bauen oder auffſetzen wolt, ſo wollen wir, und gebieten allen unſern Getreuen, wie die genannt ſind, und beſonderlich den freyen Städten, und unſer und des Reichs Städten, daß ſie das von unſert wegen wehren, und nicht geſtatten, daß jemand fürbaß einerley neuen Bau, Burg oder Stadt baue oder mache, und auch keinen neuen Zoll auffſetze oder einnehme, bey unſern Hulden.

Darüber zu Uhrkund geben wir diesen Brieff, mit unserm Käyserlichen Insiegel versiegelt, der geben ist zu Franckfurth, am Samstag nach S. Urbans-Tag, nach Christus Geburth dreyzehenhundert Jahr, und hernach in dem zwey und zwantzigsten Jahr, unsers Reichs in dem neunten Jahre.

XXI.

Käysers Ludovici Bavari anderweite General-Confirmation aller und ieder Privilegien der Stadt Franckfurth, de Anno 1329.

LUdovicus Dei gratia Romanorum Imperator, semper Augustus, universis & singulis Sacri Romani Imperii fidelibus, gratiam suam & omne bonum. Virtus nostri augustalis culminis gyrum aulæ suæ specialibus ornamentis & decoribus amplius illuminat, & thronum solii sui elevat, cum petitionibus suorum fidelium ac devotorum, se per exauditionis oblectamentum & propitiationis gratiam offert, juxta eorum vota, benevolam & paratam. Accedentes igitur nostræ Majestatis præsentiam prudentes viri, cives oppidi nostri in Franckenfurt, nostri & Imperii fideles dilecti, nobis cum multa instantia & rogatus conamine humiliter supplicarunt, quatenus ipsis ac oppidorum eorum in Franckenfurt prædictorum, omnia & singula privilegia, jura sua, libertates, gratias & consuetudines suas, tam antiquas, quam novas, ipsis a divis Romanorum Imperatoribus ac Regibus, Prædecessoribus nostris inclytis, nec non a nobis ipsis, temporibus retroactis, gratiosius indulta & concessa, seu indultas ac concessas, de solita nostra clementia dignaremur approbare, ac etiam benevolentius confirmare. Nos vero considerantes, quam infallibilis fides, & devotio constans, obsequiorum promptitudo & obedientia, quibus erga nos & sacrum Romanum Imperium semper laudabiliter claruerunt, hujusmodi eorum petitionem reddunt admittendam, tanquam meritam & condignam, ipsis prædictis civibus ac oppido Franckenfurt omnia & singula eorum privilegia, jura, libertates & gratias, ac consuetudines quascunque, prout ipsis a prædictis nostris prædecessoribus, vel a nobis, rite & rationabiliter tradita sunt & concessa, seu traditæ & concessæ, approbamus & præsentibus gratiosius confirmamus. Nulli ergo omnino hominum liceat, hanc nostræ confirmationis gratiam infringere, vel ei ausu aliquo temerario contraire, sic ut indignationem nostram gravem, & pœnam centum librarum auri puri, quarum medietas fisco nostro, alia vero medietas injuriam passo applicetur, voluerit studiosius evitare. In quorum testimonium præsentes conscribi, & Sigillo Majestatis nostræ jussimus communiri. Datum Papiæ, vigesima sexta mensis Junii die, Anno Domini millesimo trecentesimo vigesimo nono. Regni nostri Anno quinto decimo, Imperii vero secundo.

XXII.

Käysers Ludovici Bavari Privilegium vor die Stadt Franckfurth, daß ihre Bürger und Einwohner durch das gantze Römische Reich, zu Wasser und Lande, Zoll-frey seyn sollen, de Anno 1329.

WIr Ludwig von GOttes Gnaden, Römischer Käyser, zu allen Zeiten Mehrer des Reichs, thun kundt offentlich allen den, die diesen Brieff ansehent oder hörend lesen, daß wir durch die getrewen stetten Dienst willen, die uns und dem Reiche die weisen Leutt, die Bürger der Stadt zu Franckenfurth, unser lieben Getrewen, gethan habent und täglich thun, und fürbaß gethun mögen, und auch umb die vester Trewe, die sie uns und dem Reich je und je gethan haben gehabt: haben wir jn die besunder Gnad gethan, von unser Käyserlichen Milten und Gewalt also, daß wir dieselben Bürger zu Franckenfurt und jren Nachkommen, wo die wohnend sind, die Burger da sind, freyen und ledigen ewiglich, und jglichen besonderlichen von allen Zöllen, und an allen Stätten, es sey auff Wasser, oder auff dem Lande, wo sie fahrend, es sey mit Kauffmannschafft oder ohn Kauffmannschafft, davon wöllen wir, und gebieten allen unsern und des Reichs Fürsten, Graven, Freyen, Dienstmannen, Stätten, Gemeinen und besundern Personen, wie die genannt seyn, Wernt-lichen und Geistlichen, vestiglichen mit diesem Brieff, daß sie den obgenanten Bürgern von Franckenfurth diese unser Genad stette halten, in aller Wise, als wir ihn sie gethan haben, und sie in keine Weiß daran hindern, irren noch beschweren, als lieb ihn unser und des Reichs Huld seye, sunder wöllen wir, daß sie dieselben Bürger von unsern wegen daran schirmen und fürdern, wo sie sein bedürffen, wer sie aber darüber hindert, gen dem mügen sie sich wehren, zu behalten unser Freyung, wo sie künnen oder mügen, darzu wir, unser Amtleute, und alle unser und des Reichs Getreuen, ihn beholffen süllen seyn, fleißiglichen, wo ihn sein Noth beschicht. Und darüber zu Urkundt geben wir jn diesen Brieff, mit

mit unser güldenen Bull, die daran hanget, versigelten. Der geben ist zu Paphei, des Freytags vor S. Peter und S. Pauls Tag, da man zahlt von Christus Geburt dreyzehenhundert Jahre, darnach in dem neun und zwantzigsten Jahre, in dem funffzehenden Jahre unsers Reichs, und in dem andern des Käyserthumbs.

XXIII.

Käysers Ludovici Bavari Privilegium, daß die Bürger und Einwohner zu Franckfurth, um weltlicher Sachen willen, vor keinem geistlichen Gerichte belanget werden sollen, de Anno 1329.

WIr Ludwig von GOttes Genaden, Römischer Käyser, zu allen Zeiten Mehrer des Reichs, thun kund allen den, die diesen Brieff ansehent oder hörent lesen, daß wir von besondern Genaden, die wir zu der Statt Franckenfurt haben, auch der Trewen willen, die sie uns und dem Reiche dicke erzeiget hat, haben wir ihr und auch den Burgern daselbs, unsern lieben Getrewen, die Genade gethan, und thun auch von unserm Käyserlichen Gewalt mit diesem Brieff, daß sie oder jr Guth, wo die gelegen seyndt, oder in welchem Gericht sie liegent, niemand an soll sprechen mit geistlichen Rechten umb waertlich Sache, es seyn geistlich Person oder werntlich, besondern wöllen wir, daß ein jeglich Person, sie sey werntlich oder geistlich, sullen vor den Schultheissen zu Franckfurth, von jn und ihren Guten Recht suchen und nehmen, darnach und die Schöffen ertheilent. Darüber wir ihn geben zur Uhrkundt diesen Brieff, mit unserm Käyserlichen Insiegel versiegelten, der geben ist zu Paphy, an dem Frytag vor S. Johanns-Tag, zu Sunnwenden, da man zahlt von Christus Geburte dreyzehenhundert Jahr, darnach in dem neun und zwantzigsten Jahr, in dem funffzehenden Jahre unsers Reichs, und in dem andern des Käyserthumbs.

XXIV.

Käysers Ludovici Bavari Privilegium, so er der Stadt Franckfurth über die Fasten-Messe im Jahr 1330. ertheilet.

WIr Ludwig von GOttes Gnaden, Römischer Käyser, zu allen Zeiten Mehrer des Reichs, thun öffentlich kundt allen denen, die diesen Brieff sehen und hören lesen, daß wir von besondern Gnaden unsern und des Reichs Getreuen, den Bürgern zu Franckfurt, erlaubt haben und erlauben, daß sie von unsern Käyserlichen Gewalt in der Stadt Franckfurt einen Marckt legen und machen mögen, den sie alle Jahr einsten haben sollen in der Fasten, oder in einer andern Zeit in dem Jahr, als es ihnen allerbest füget, der währen soll vierzehen Tage, und sollen den haben zu dem Marckt, den sie von alter Gewohnheit gehabt haben, mit allen Rechten und Freyheiten, als sie derselbe zuvor der Marckt hat, also daß alle, die dieselbe zween Märckte suchen, acht Tage vor, und acht Tage hernach in unserm und des Reichs Friede und Sicherheit seyn sollen, und wer der wäre, der den Frieden und Sicherheit bräche und überführe, oder dieselben Bürger von Franckfurt am Recht angriffe, oder sie um währentlich Recht für geistlich Recht laden wolte, den mögen dieselben Bürger laden für unsern Schultheissen und ihr Gericht zu Franckfurt, und wer der Ladung nicht gehorsam seyn wolte, den oder die und ihre Helffer mögen die obgenannte Bürger von Franckfurt von unser Gewalt angreiffen an ihr Leib und an ihr Gut. Und davon gebieten wir allen unsern und des Reichs Getreuen, wie die genannt seyn, festiglich, daß sie an diesen unsern Gnaden die obgenannte Bürger von Franckfurt von unsert wegen schirmen, und ihnen beholffen seyn, wo sie des bedürffen, daß sie keine Irrung daran gewinnen, als lieb ihnen unser und des Reichs Hulde sey, und darüber zur Urkund geben wir ihnen diesen Brieff mit unserm Käyserlichen Insiegel versiegelt, der geben ist zu München, da man zehlt von Christus Geburt dreyzehenhundert Jahr, darnach in dem dreyßigsten Jahr, an der Mittwochen nach S. Georgi Tag, in dem sechszehenden Jahr unsers Reichs, und in dem dritten des Kayserthums.

XXV.

Käysers Ludovici Bavari Decretum, daß Rath und Bürger der Stadt Franckfurth, wegen des auff dem Heer-Zuge nach Hagenau gethanen Schadens, nicht weiter, als zu der Restitution des Entwendeten, sollen können angehalten werden, de Anno 1331.

WIr Ludwig von GOttes Gnaden, Römischer Käyser, zu allen Zeiten Mehrer des Reichs, verjehen offentlich an diesem Brieffe, und thun kundt allen den, die ihn sehent

oder hörent lesen, daß wir und unser Rath, und auch die Besten, die unser Rath gehaben mag, von Graven, Freyhen und Rittern, also nach ihrem Rath gemacht haben, und als das von Recht herkommen ist, als sie darumb gesagt haben. Wenn ein Hehrfahrt von dem Römischen Reiche ist, daß Herren und Stätte zuzögent, als ihn denn geboten ist, dem Römischen Reiche zu Hülffe, was jemandt den andern neme oder fähe, oder zu Notturffte in der Reyß uff der Verte, daß sie dem Reiche zu Helffe wolten kommen, umb denselben Schaden soll sie niemandt nichts benöten, wenn es also in einer uffen Herverte geschicht, und dem Reich sein Ehr zu behalten und zu retten. Und wenn unser lieben Getrewen, der Rath und die Bürger gemeinlichen zu Franckfurt, an den Verte und an dem Zuziehene, das sie zu uns thaten, da wir zu Hagenowe zu Felde lagen, gein unserm Oheim, Hertzog Oten von Oesterreich, sümlichen Schaden gethan habent: wöllen wir, daß sie umb denselben Schaden von jemandts wegen keine Ansprach leyden noch haben, und nemen dieselbe Ansprache gäntzlichen ab, ob sie jemandt beschädiget haben, und ob auch ihn jemandt icht Schaden hat gethan, der soll das auch ungeltint seyn, als die vorgeschrieben, ohn als viel, habent sie jemandt beschädiget, und habent d'sselbe mit jn in jr Statt zu Franckfurt geführt, wöllen wir, daß sie das wieder thun und wiedergeben gäntzlichen, den, den sie das genommen habent. Zu Urkunt dieses Brieffs, der geben ist zu Nürnberg, an dem Suntag vor Sanct Jörgen Tag, da man zahlte von Christus Geburt dreyzehenhundert Jahre, darnach in dem ein und dreyßigsten Jahre, in dem siebenzehenden Jahre unsers Reichs, und in dem vierdten des Käyserthumbs.

XXVI.

Käysers Ludovici Bavari Declaration, **wie die in einigen von ihm etlichen Städten und Dörffern, der Wochen-Märckte wegen, ertheilten** Privilegien, **befindlichen Worte: Gleich der Stadt Franckfurth, zu verstehen seyn,** de Anno 1332.

WIr Ludwig von GOttes Gnaden, Römischer Käyser, zu allen Zeiten Mehrer des Reichs, verjähen offentlich an diesem Brieff allen denen, die nun sind, oder immer hernach kommend, die diesen Brieff sehen oder hören lesen, daß uns die Burger zu Franckfurth, unser und des Reichs liebe Getreue, kund haben gethan, daß die Freyheit und Gnade, die wir etlichen Städten, Märckten und Dörffern der Herren gethan haben, anderst verstanden werden, dann wir sie gemeinet haben oder meinen, und ist ihr Sinn, sie sollen alle die Freyheit und besondere Gnad haben, die vorgenannte Stadt zu Franckfurth, und andere unser und des Reichs Städte, von uns und auch von Alters her gehabt haben, von Römischen Käysern und Königen, das ist unser Meinung und Sinn an so gethaner Freyheit nicht, und soll auch nicht seyn, und was wir Freyheit jemand gethan haben, die wollen wir also von männiglichen verstehen, und wollen auch, daß es allermänniglichen verstehe und vernehme, als wir haben, daß sie so gethane Freyheiten an Wochen-Märckten möchten haben, und ihr Urtheil zu suchen nach der Stadt Recht, darnach wir ihnen dann Freyheit haben gegeben, und meinen nicht, daß dieselben Städte, Märckte oder Dörffer, alle alte Freyungen und besondere Gnade sollen haben, die Franckenfurth und andere unser und des Reichs Städte, die sie beyde von uns und unsern Vorfahren, Römischen Käysern und Königen, haben herbracht von Alters, und noch haben. Zu Uhrkund aller der vorgeschriebenen Gnade, so haben wir unser Käyserliches Insiegel an diesen Brieff gehangen, der geben ist zu Franckfurth, an dem Dienstag nach S. Matthias-Tag, des Aposteln, da man zahlte nach Christus Geburth dreyzehenhundert Jahr, darnach in dem zwey und dreyßigsten Jahr, in dem achtzehenden Jahr unsers Reichs, und in dem fünfften des Käyserthums.

XXVII.

Käysers Ludovici Bavari Privilegium **vor den** Magistrat **zu Franckfurth, daß er die Stadt erweitern, und die dazu benöthigten Kosten von geist- und weltlichen Einwohnern erheben möge, ingleichen daß niemand binnen zwey Meilen um die Stadt herum einen Burg-Bau aufführen solle,** de Anno 1333.

WIr Ludwig von GOttes Gnaden, Römischer Käyser, zu allen Zeiten Mehrer des Reichs, verjähen offentlichen an diesem Brieff, und thun kund allen denen, die ihn ansehen oder hören lesen: daß wir den bescheidenen und weisen Leuten, den Burgermeistern, dem

dem Rath und den Burgern gemeiniglich zu Franckfurth, unsern lieben Getreuen, umb besondere danckbare Dienste, die sie uns und dem Reich gethan haben, und noch täglichen thun, die besondere Gnad gethan haben, und thun auch ihn sie mit diesem Brieff, die hernach geschrieben stehen:

Des ersten thun wir ihn die Genad, ob sie wollen, und auch, ob es ihnen fügt zu thun, daß sie die Stadt zu Franckfurth geweitern und gemehren mögen, als ihnen dann nutzlich ist, und mit Mauren und Vestungen weiter greiffen, und da sollen wir, noch jemand von unsert wegen, noch auch kein unser Nachkommen, sie nicht daran hindern.

Wann auch die Stadt gemehret wird, so soll sie doch bleiben sitzen bey ihrer gewöhnlicher Steuer, als sie ietzo sitzt. Und sollen wir sie, noch jemand anders, darüber nicht trängen.

Es soll auch dieselbe neue Stadt und der neue Begriff ein Ding seyn mit der Stadt zu Franckfurth, und soll alles eine Stadt seyn und heissen. Und sollen die, die darinnen sitzen und wohnen, alle die Freyheit und Recht haben, die die Stadt zu Franckfurth hat, und kein Unterschied soll zwischen ihnen seyn.

Wann es auch angefangen zu bauen, so mögen sie ihr Ungeld, das Mahl-Geld und ihre Gefälle zu Franckenfurth in der Stadt mehren, als sie duncket, daß nützlich zu dem Baue sey, dieweil derselbe Bau währet. Und dasselbe Ungeld, Mahl-Geld und auch Gefälle sollen alle männiglich tragen und gelten, sie sind Pfaffen oder Leyen, Geistlich oder weltlich, Juden, oder wie sie genannt seyn.

Und wann sie den neuen Begriff der Stadt vollbauet haben, so soll auch die Mehrung des Gefälles, das Mahl-Geld und das Ungeld abseyn.

Als wir sie auch daran hatten gevengt und angesprochen von Johansen Glasers wegen, ihres Burgers, über den Mein-Eyd, den er geschworen hat, und wolten wir derselben Sachen Richter seyn, haben sie uns beweiset mit Briefen und Handfesten, beydes unser und anderer unser Vorfahren, und auch mit ihrer Stadt Gewohnheit, daß es nicht seyn soll: und daß unser Amtmann und Schultheiß zu Franckfurth um selbige Sache, und um alle Sache, die die Burger zu Franckfurth antreffen, als es von Alters herkommen ist, richten soll, nach der Schöffen Urtheil, und als sie es mit Gewohnheit von Alters herbracht haben, daß semelig Sach und alle Sachen, die sie antreffen, vor unsern Amtmann zu Franckenfurth gericht sollen werden, und anderst nirgend: So haben wir davon gelassen, und bestätigen ihnen dieselbe Freyheit und Gewohnheit mit diesem Brieff.

Wir thun ihnen auch die Gnade, daß sie ihre Bürger, die in andern gemauerten Städten gesessen sind, versprechen, verantworten, schirmen und vertheidigen mögen, als ob sie bey ihnen zu Franckenfurth in der Stadt gesessen wären.

Es soll auch niemand, wer er sey, hinanfür keinen burglichen Bau thun noch machen, von derselben Stadt ab, biß in den Rhein, und jedweder Seit des Mayns zwo Meilweges, wolt es aber jemand darüber thun, das erlauben wir ihnen zu wehren und den Bau zerbrechen, und sollen sie und ihre Helffer damit gegen uns, noch jemand nichts verschuldet haben. Und wäre es, daß wir jemand einen burglichen Bau darüber mit unsern Brieffen oder sonst, in der vorgenannten Revier, erlaubten, und dieses Brieffs vergessen, wollen wir, daß das nicht Krafft habe.

Und darüber zu einem Uhrkund geben wir ihnen diesen Brieff, mit unserm Käyserlichen Insiegel versiegelt. Der geben ist in Franckfurth, am Samstag vor S. Marien Magdalenen Tag, da man zahlt von Christus Geburth dreyzehenhundert Jahr, darnach in dem drey und dreyßigsten Jahr, in dem neunzehenden Jahr unsers Reichs, und in dem sechsten des Käyserthums.

XXIIX.

Käysers Ludovici Bavari Privilegium **vor die Stadt Franckfurth, daß, so iemand ihren ausserhalb derselben** allegirten Privilegien **nicht glauben wolte, er die Production der** Privilegien **binnen der Stadt zu fordern schuldig seyn solle,** de Anno 1336.

WIr Ludwig von GOttes Gnaden, Römischer Käyser, zu allen Zeiten Mehrer des Reichs, verjähen offentlich an diesem Brieff, daß wir den weisen Leuten, den Schultheissen, dem Rath und den Burgern gemeiniglichen zu Franckfurth, unsern lieben Getreuen, durch besondere Gnad und Gunst, die wir zu ihnen haben, die Gnad gethan haben, und thun auch mit diesem Brieff solche Gnad, Gewohnheit und Freyheit, die wir ihnen bestätiget haben: wer ihnen das nicht glauben wolte, ob sie Noth anginge, daß sie solche Gewohnheit und Freyheiten hätten, da sollen sie ihren geschwornen Bothen darzu behalten, der auff den Eyd darumb sagen soll, wer ihnen das nicht glauben wolt, der mag zu Franckfurth kommen, und da

sollen

sollen sie ihm beweisen, daß sie die Gewohnheit und Freyheit haben, und nirgend anderstwo. Darüber zu Uhrkund geben wir ihnen diesen Brieff, besiegelt mit unserm Käyserlichen Insiegel, der geben ist zu Franckfurth, am Freytag nach S. Urbans-Tag, nach Christi Geburth dreyzehenhundert Jahr, darnach in dem sechs und dreyßigsten Jahr, in dem 22sten Jahr unsers Reichs, und in dem neundten des Käyserthums.

XXIX.

Käysers Ludovici Bavari Privilegium vor die Stadt Franckfurth, die Minder- und Mehrung des Mahl-Geldes, die freyen Reichs-Reisen, ingleichen die Inhafftirung ihrer Beschädiger in fremden Gerichten betreffend,
de Anno 1336.

WIr Ludwig von GOttes Gnaden, Römischer Käyser, zu allen Zeiten Mehrer des Reichs, verjähen offentlich an diesem Brieff, daß wir an haben gesehen getrewen Dienst, groß Kost und Arbeit, die die Bürger zu Franckenfurt, unser lieben Getrewen, uns erzeigt haben, und haben denselben Burgern die Gnade gethan, und thun an diesem Brieffe, daß sie ihr Gülte und Gefälle, die sie in ihr Statt haben, das man nennet Mahl-Geld, daß sie die Gülde mögent mehren und minnern, zu und abe, wann sie wöllent, und es ihnen füget. Und die Gülte, das Mahl-Gelt, sollen alle Personen geben, sie seynd geistlich oder werntlich, Pfaffen oder Leyen, wie sie genannt seyndt. Wir haben ihn auch die Gnade gethan, und wöllen, wann sie mit uns, oder von des Richs wegen, oder ohne uns und das Rich, von ihr selbst Noth ußzögen und reisen, was Schaden sy dann tont, wider und fürwar sie reisene an Kost, an Futir und an dem, das man essen und trincken mag, ohn Gevehrde: darumb soll sy niemandt ansprechen, hindern, noch zu Redt setzen, oder icht benoten. Wer sie darüber zu Redt setzet, oder icht benotit, der thut wider uns und das Rich. Wir haben ihn auch die Gnade gethan, und wollen, ob jeman were, der wider sie thäte, und ob sie dann ihr Fiant fenten in eines Herren Gerichte, oder weß das Gerichte were, und griffen die ane, die wider sie thäten oder gethan hätten: daß sie daran ungefrevelt sollen haben, und daß sie darumb kein Herr, oder niemandt, soll zu Redt setzen, oder icht benoten: Also wo sie einen oder mehr angriffen, wann sie die hätten begriffen, so sollen sie dem Amptmanne Gerichte heischen, thäte ihr der nicht Gerichte zur Stund, so möchten sie den oder die führen, war sie wolten. Und geben ihn des zu Urkund diesen Brieff, besiegelt mit unserm Käyserlichen Insiegel. Der geben ist zu Franckfurt, an dem nechsten Frytage nach Urbani, da man zahlte nach Christi Geburt dryzehenhundert Jahr, in dem sechs und dryßigsten Jahre, in dem zwey und zwantzigsten Jahre unsers Reichs, und in dem neundten des Käyserthumbs.

XXX.

Käysers Ludovici Bavari Privilegium, daß niemand binnen fünff Meilen um Franckfurth herum einigen Festungs-Bau oder Zoll anlegen solle,
de Anno 1336.

WIr Ludwig von GOttes Gnaden, Römischer Käyser, zu allen Zeiten Mehrer des Reichs, verjähen offentlich mit diesem Brieff, daß wir durch unser und des Reiches Nutz und Frumb wollen, daß niemandt kein burcklich newen Baw machen oder thun soll bey fünff Meilen umb Franckfurth umb und umb, weder Bürg noch Statt, und auch keinen newen Zoll auffsetzen oder nehmen. Wäre aber, daß jemandt darüber new Baw oder new Zöll bauen oder auffsetzen wolt, so wöllen wir, und gebieten allen unsern Getrewen, wie die genannt sind, und besunderlich den freyen Stätten, und unser und des Reiches Stätten, daß sie das von unsern wegen wehren, und nit gestatten, daß jemandt fürbaß einerley neuen Baw, Burg oder Statt baue oder mache, und auch keinen neuen Zoll auffsetze oder einnehme: bey unsern Hulden. Darüber zu Uhrkundt geben wir diesen Brieff, mit unserm Käyserlichen Insiegel versiegelten, der geben ist zu Franckfurt, am Sambstag nach S. Urbans-Tag, nach Christus Geburth dreyzehenhundert Jahr, darnach in dem sechsten und dreyßigsten Jahr, in dem zwey und zwaintzigsten Jahr unsers Reichs, und in dem neundten des Käyserthumbs.

XXXI.

Käysers Ludovici Bavari Vidimus und Confirmation einiger von denen Käysern Friderico II. Henrico VII. Wilhelmo, Richardo und Rudolpho I. der Stadt Franckfurth ertheilten Privilegien, de Anno 1336.

LUdovicus Dei Gratia Romanorum Imperator, semper Augustus, universis & singulis sacri Romani Imperii fidelibus, quibus præsentes exhibitæ fuerint, gratiam suam & omne bonum, cum notitia subscriptorum. Ex parte prudentum virorum, consulum, totiusque universitatis oppidi nostri Franckenfordensis, fidelium nostrorum dilectorum, nostræ & Celsitudini humiliter supplicatum, ut gratias, libertates & privilegia, ipsis per Serenissimos, divæ recordationis, videlicet Fridericum Imperatorem, Henricum, Wilhelmum, Richardum & Rudolphum, prædecessores nostros, concessas & concessa, traditas & tradita, videre ac deinde approbare dignaremur, & de solita nostra benignitate gratiosius confirmare. Quas quidem literas juxta præfatorum civium solertem petitionem legimus & vidimus, non rasas, non abolitas, nec in aliqua sui parte vitiatas, & præscriptorum prædecessorum nostrorum sigillis communitas, tenores, qui sequuntur, per omnia continentes.

Inserantur Privilegia:

Friderici, de dato: in obsidione Escoli, XI. Julii, XIII. Indictione.

Henrici VII. de Anno 1235. VI. Idus Maji.

Wilhelmi, de Anno 1255.

Richardi, de Anno 1257.

Rudolphi, de Anno 1291.

Nos vero supradictorum civium nostrorum instantivis supplicationibus annuentes, licet prius omnes gratias & libertates, omniaque jura & privilegia, ipsis ab inclytæ memoriæ Rom. Regibus & Imperatoribus, quibuscunque prædecessoribus nostris, generaliter duxerimus confirmare præscripta privilegia, & omnes gratias ac libertates in eis contentas, approbamus, ratificamus, & plenitudine Imperatoriæ potestatis præsentibus confirmamus. Nulli ergo omnino hominum liceat hanc nostræ approbationis, ratificationis & confirmationis paginam infringere, vel ei ausu temerario contraire: quod qui fecerit, gravem Majestatis nostræ indignationem & offensam se noverit incursurum. In cujus rei testimonium sigillum nostræ Majestatis præsentibus duximus appendendum. Datum in Franckenford, IV. Kalend. Junii, Anno Domini M. CCC. XXXVI. Regni nostri XXII. Imperii vero nono.

XXXII.

Käysers Ludovici Bavari Diploma, worinn er der Stadt Franckfurth versprochen, weder Mäyntz, noch einiger andern Stadt, einig Meß-Privilegium, denen beyden Franckfurther Messen zum Nachtheile zu geben,
de Anno 1337.

WIr Ludwig von GOttes Gnaden, Römischer Käyser, zu allen Zeiten Mehrer des Reichs, verjähen offentlich an diesem Brieff, daß wir den weisen Leuten, den Burgermeistern, Schöffen, dem Rath und den Burgern gemeinlichen, unsern lieben Getreuen, und unser und des Reichs Stadt zu Franckfurth, durch die danckbaren und getreuen Dienste, die sie uns und dem Reich allzeit gethan haben, und haben ihnen für uns und unsere Nachkommen an dem Reich verheissen, daß wir der Stadt zu Mäyntz keine Meß noch Marckt geben sollen, noch auch keiner andern Stadt, wie die genannt sey, noch jemand anders, keinen Marckt noch Messe geben, die den zweyen Messen und Märckten zu Franckfurth schädlichen seyn mögen. Were auch, daß wir oder unsere Nachkommen an dem Reiche, Könige oder Käyser, uns vergessen, und den von Mayntz, oder andern Städten, oder jemand darüber Messe oder Märckte geben, und ihn die verbriefften, das wolten wir nicht, daß Krafft noch Macht habe, und sollen das wiederruffen, wann wir seyn von denen von Franckfurth geeinredt worden. Und das bestätigen wir ihnen mit diesem Brieffe, den wir ihn darüber geben zu einem Uhrkund, versiegelt mit unserm Käyserlichen Insiegel, der geben ist zu Nürnberg, des Donnerstags vor dem Sontag, so man singet Lætare, nach Christus Geburth dreyzehenhundert Jahr, darnach in dem sieben und dreyßigsten Jahre, in dem drey und zwantzigsten Jahre unsers Reichs, und in dem zehenden des Käyserthums.

XXXIII.

Käysers Ludovici Bavari Privilegium vor die Stadt Franckfurth, daß die Amtleute und Bedienten auf den Gütern derselben, auf die Art, wie die zu Nürnberg, frey seyn sollen, de Anno 1341.

WIr Ludwig von GOttes Gnaden, Römischer Käyser, zu allen Zeiten Mehrer des Reichs, thun kundt offenbahr mit diesem Brieff, daß wir den weisen Leuten, den Schöffen, dem Schultheissen, den Burgermeistern, dem Rath und den Burgern gemeinlichen zu Franckfurth, unsern lieben Getreuen die besundere Gnad gethan haben, und thun auch mit diesem Brieff, daß wir wöllen, daß sie und alle ihre Landtsiedel, und auch allen ihre Guth, die sie uff dem Land habend, alle die Recht und Freyung haben, gen allermänniglich, die unser und des Reichs Statt Nürenberg und die Bürger daselbsten, ihr Landtsedel und ihre Gut uff dem Land habendt, nach ihrer Brieff Sage, die sie darüber handt, und bestätten ihn auch die mit diesem unserm Brieff, und gebieten allen unsern und des Reichs Getreuen, daß sie vorgenannte unser Bürger zu Franckfurt an diesen unsern Genaden niemandt beschweren, noch sie mit keinen Sachen daran irren, bey unsern Hulden, mit Uhrkund dieses Brieffs, der geben ist zu Franckfurt, am Montag nach S. Johanns Baptisten Tag, zu Sunnenwendt, nach Christus Geburt dreyzehenhundert Jahr, und in dem ein und viertzigsten Jahr, in dem sieben und zweintzigsten Jahr unsers Reichs, und in dem vierzehenden des Käyserthumbs.

XXXIV.

Käysers Ludovici Bavari Privilegium vor die Stadt Franckfurth, das Müntz- und Wechsel-Recht betreffend, de Anno 1346.

WIr Ludwig von GOttes Gnaden, Römischer Käyser, zu allen Zeiten Mehrer des Reichs, bekennen und thun kundt öffentlich mit diesem Brieffe, daß wir den Schöffen, dem Rath und der Stadt zu Franckfurth, unsern lieben Getreuen, die Genad gethan haben, und thun auch mit diesem Brieffe um der danckbaren getreuen Dienste, die sie uns und dem Reich dick erzeigt und gethan hat, und auch noch thun mögen, und haben ihnen gegönnet, erlaubet und befohlen, und heissen sie und befehlen ihnen mit diesem Brieffe, daß sie eine Müntze sollen machen und schlagen, klein Geld, wie sie duncket, daß es ihnen und dem Lande allernutzlichst sey, und wie sie die Müntz schlagen, da soll uns mit genügen, und sollen sie darumb nicht straffen oder ihnen nicht zusprechen, wir oder niemand unsert wegen, ohne arge List und Gefehrde, nach dem Korn, das sie zu Rath werden, und das ihr Meister Heinrich, unser Goldschmied, von unsert wegen geantwortet und geben hat. Wer auch, daß sie Meister Heinrichen bey ihnen nicht haben möchten, wann sie umb die Müntze zu Rath werden, so soll der Schultheiß zu Franckfurth an des vorgenannten Meister Heinrichs statt ein Versucher seyn, als lang, biß daß wir einen Versucher darzu geben und setzen. Auch haben wir ihnen die Genad gethan, daß sie den Werel in der Stadt überall bestellen mögen, wie sie duncket, daß es ihnen und dem Land nutzlich sey, und es soll auch anders niemand wechseln, dann sie, oder die sie von ihren wegen darüber setzen, und wie sie den Werel bestellen, da soll uns mit begnügen. Und des zu Uhrkund geben wir ihnen mit unserm Käyserlichen Insiegel versiegelt diesen Brieff, der geben ist zu Franckfurth, am Montag nach S. Catharinen-Tag, nach Christus Geburt 1346. Jahr, in dem 33. Jahr unsers Reichs, und in dem 19. des Käyserthums.

XXXV.

Des Römischen Königs Güntheri General-Confirmation aller und ieder Privilegien der Stadt Franckfurth, de Anno 1349.

WIr Günther von GOttes Gnaden, Römischer König, zu allen Zeiten Mehrer des Reichs, thun kund allen den, die diesen Brieff ansehen oder hören lesen, daß wir an han gesehen die Treue und gantze Stetigkeit, die die erbarn weisen Leute, die Schöffen und Rath, und die Bürger gemeinlich der Statt zu Franckfurth, unser und des Reichs lieben Getreuen, zu uns und zu dem heyligen Römischen Reiche hant gehabt, und noch hant, und han ihn bestettigt, bevestent und erneuret, und bestetigen, bevesten und erneuen ihn von unserm Königlichen Macht und Gewalt, mit diesem unserm Brieffe, alle ihre Genade, Recht, Freyheit und Gewohnheit, alt und neue, sunderliche und sämentliche, die ihre Aldürn oder sie here gehabt und bracht hant, und die ihn gescheben, gegeben, bestetigt und bevestent sind von Römischen Königen

nigen oder Käysern, und von allen den, die das Reiche inne gehabt und besessen hant, und mit Namen von dem Durchleuchtigen Fürsten und Käyser Ludewig, seel. der nu neulings ist verfahren, und sie allen den Penen, dabey ihn ihre Gnade, Recht, Freyheit und Gewohnheit, alt und neue, bißhero bestetigt und bevestendt sindt, und wollen ihn und ihren Nachkommen die Genade, Recht, Freyheit und Gewohnheit bessern und nicht krencken, und han darin genommen und begriffen ihren Leib und ihr Guth, und alle, die ihn stent zu verantwortene, und wollen und gebieten von unserm Königlichen Gewalt, und bey unsern und des Reichs Hulden, daß niemandt sie der in ihrer Genade, Recht, Freyheit und Gewohnheit überfahre oder krencke, wer sie ie darüber überfüre, der siele in unser und des Reichs Ungenaden, und wers, ob jemandt keine Brieffe hette, die wider ihre Genade, Recht, Freyheit und Gewohnheit weren, wollen wir, daß die Brieffe keine Macht noch Krafft haben, auch entheißen und geloben wir den vorgenannten Bürgern der vorgenannten Statt zu Franckfurt, unsern lieben Getreuen, want wir das jetzundt vor grosser Unmutze, die wir und sie haben, nicht außgerichten mögen, daß wir ihn hernach, wanne sie es begerent, alle ihre Genaden, Recht, Freyheit und Gewonheit, alt oder neue, der sie Brieffe oder Kundtschafften hant, nemlich von Stucken zu Stucken benant, alle in eyne Brieffe, oder ein Stuck oder me besundern in eine Brieffe, oder me Brieffen, wie sie das begerendt, getreulich und vestiglich mit unsern Brieffen und Insiegeln bestetigen, bevesten und erneuren wollen und sollen, auch reden, entheissen und geloben wir ihn, sie zu behaltene bey allen ihren Genaden, Rechten, Freyheiten und Gewohnheiten, wie sie oder ihre Altern heran bracht hant, und mit Namen, die sie hant von dem Durchleuchtigen Fürsten, von Keysern Ludewige seel. dem vorgenanten, und ihn die Genade, Recht, Freyheit und Gewonheit zu besserne und zu mehrene, und nit zu krenckene noch zu minnerne, ohne alle Argliſt und Geverdte: Auch han wir ihn entheißen, ist es, daß uns GOtt die Genade giebet, daß wir zu dem Keyserthumb kommen, und zu eim Römischen Keysern gewöhlet werden, daß wir ihn dann auch, wanne sie es begehrent, ohne Verzog, ohne Gevehrde, alle ihre Genade, Recht, Freyheit und Gewohnheit, alt oder neue, die ihre Altern oder sie darbracht hant, mit der gulden Bullen vestigliche wollen und sollen bestetigen, bevesten und erneuen. Und dieser Dinge zu Urkundt und zu fester Stetigkeit, geben wir Günther, von GOttes Gnaden Römischer König, vorgenannten diesen Brieff den Schöffen, dem Rathe und den Burgern gemeinliche der vorgenannten Statt zu Franckfurt, unsern lieben Getreuen, bevestint und besigelt mit unserm Königlichen Insiegel. Gegeben zu Franckfurt, nach GOttes Geburt tausend Jahr, und dreyhundert Jahr, und in dem neun und viertzigsten Jahr, uff den nächsten Sontag nach unser Frauen Tage, Lichtmesse, in dem ersten Jahre unsers Reichs.

XXXVI.

Des Römischen Königs Caroli IV. Brieff, worinn er sich mit der Stadt Franckfurth, wegen der Assistenz, so sie Graff Günthern von Schwartzburg geleistet, ausgesöhnet, de Anno 1349.

WIr Carl von GOttes Gnaden, Römischer König, zu allen Zeiten Mehrer des Reichs, und König zu Böheimb, thun kundt allen denen, die diesen Brieve ansehen oder hören lesen, daß wir lüterlich und gäntzlich sind gerichtet und gesinnet, mit dem Edlen Günther, Graven zu Schwartzenburg und Herrn zu Arnstetten, unsern lieben Getrewen, der sich des Reiche an hat genommen, in derselbige Sünen sind begriffen unser liebe Getreue, die Bürgermeister, Schöffen, Rath und die Bürger gemeiniglich zu Franckfurt, besament und besonder: und haben wir angesehen des heiligen Römischen Reiche und die Christenheit, und haben bedacht den grossen Schaden, der davon entstehen möchte, und haben lütterliche und gentzlich verziehen, und verzeihen mit diesem gegenwertigen Brieff, mit unserm gutem eigenem Willen, und mit gantzem Hertzen, und mit Willen, Rath und Verhengknüsse der Chur-Fürsten des Reichs, uff dieselbe unser liebe Getreuen, Burgermeister, Schöffen, Rath, und uff die Burger gemeiniglich der vorgenannten Stadt zu Franckenfurt, besament und besondert, und uff alle, die ihn stehent zu verantworten, wer die seyndt, ob wir keinerley Forderung, Ansprach, kein argen Willen, keinen Zorn, kein Unmuth, oder wie man das genennen mag, zu ihn hetten, oder hetten gehabt, oder möchten gehaben, biß uff diesen heutigen Tag, es were von des Reichs wegen, oder wovon es geweſt were, heimlichen oder offenbahr, daß wir oder jemandt von unsern wegen, das an ihn nu noch nimmermehr gerechen noch gefordern sollen noch enwöllen, noch ihn darumb

ungünstig geseyn, noch sie die Argwöhnigen leidigen oder schädigen mit Worten noch mit Wercken, heimlich noch offenbar, in keinerley Weiß, wie man das erdencken möchte. Denn wir geloben ihn, und trösten sie deß mit unsern Königlichen Genaden und guten Treuen, ihn ein gütlich gunstlich genediger Herr zu seyn, ohn allerley Argelist und Gefehrd. Mit Uhrkundt diß Briefs, versiegelt mit unserm Königlichen Insiegel, der geben ist zu Mäyntz, nach Christus Geburth dreyzehenhundert neun und viertzig Jahr, des nechsten Sontags nach dem heiligen Pfingst-Tage, im dritten Jahr unsers Reichs.

XXXVII.

Des Römischen Königs Caroli IV. General-Confirmation aller und ieder Privilegien der Stadt Franckfurth, de Anno 1349.

WIr Carl von GOttes Gnaden, Römischer König, zu allen Zeiten Mehrer des Reichs, und König zu Böheim, verjähen und thun kundt offentlich mit diesem Brieff allen den, die ihn sehen, hören oder lesen daß wir haben angesehen die Treu und gantze Stetigkeit der Schöffen, des Raths und der Burger gemeiniglich der Stadt zu Franckenfurth, unser und des Reichs lieben Getreuen, die sie zu uns und dem heiligen Römischen Reich hant gehabt und noch hant, und darumb, was Rechte, Gnaden, Freyheiten und Gewonheiten, Lehen- und Pfandt-Gut, ihn und der Stadt Ludwig von Bäyern, der sich Käyser nannte, gegeben, bevestnet und bevestigt hat, mit seinen Brieffen, dieselben Gnaden, Recht, Freyheit und Gewohnheit, Lehen- und Pfandt-Gut, geben und thun wir ihn besamptlich und jeglichen besunder, von neuen, mit unserm Königlichen Gewalt, und von besundern Gnaden, in aller der Weiß, als ihn dieselben Recht, Gnaden, Freyheiten und Gewohnheit gegeben und besestend seyndt, und als die Brieff besagend, die darüber seynd gemacht und gegeben: mit Urkundt diß Briefs, versiegelt mit unserm Königlichen Insiegel, der geben ist zu Mentz, nach Christus Geburt dryzenhundert in dem neun und viertzigsten Jahr, an dem Sontag der heiligen Dreyfaltigkeit, in dem dritten Jahr unser Reiche.

XXXVIII.

Des Römischen Königs Caroli IV. Privilegium vor die Stadt Franckfurth, die beyden Messen und die dabey verstattete Meß-Freyheiten betreffend, de Anno 1349.

WIr Carl von GOttes Gnaden, Römischer König, zu allen Zeiten Mehrer des Reichs und König zu Böheim, ꝛc. thun kundt allen den, die diesen Brieff ansehen oder hören lesen daß wir an han gesehen die Treue und gantze Stetigkeit der Schöppen, des Raths und der Bürger gemeinlichen der Statt zu Franckenfurth, unser und des Reichs lieben Getreuen, die sie zu uns und zu dem heyligen Römischen Reiche han gehabt und noch hant, und han ihn bestettiget, bevestent und erneuet, und bestetigen, bevesten und erneuen ihn, besamentlichen und besonderlichen ihr ieglichem, von unsern Königlichen Gnaden, Macht und Gewalt, mit diesem unserm Brieffe, mit Namen, die zween jährliche Märckte, die sie alle Jahr hant, einen zwischen den zweyen unserer Frauen Tagen, als die zu Himmel fuhr, und gebohren ward, und den anderen zu Mittfasten, und alle ihre Gnade, Recht, Freyheit und Gewonheit, alt und neue, Lehen, Pfandt-Gut, die ihr Aeldiren, oder sie, oder ihr iglicher besonder her gehabt und pracht hant, und die ihn geschehen, gegeben, bestettiget und bevestent seyndt von Römischen Königen oder Käysern, und von allen den, die das Reiche inne gehabt und besessen hant, biß auff diesen heutigen Tag, und bey allen den Pönen, daby jn ihr Gnade, Recht Freyheit und Gewonheit, alt und neue, bißhero bestetiget und bevestend seyndt, und wöllen ihnen und ihren Nachkommen die Gnade, Recht, Freyheit und Gewonheit, Lehen- und Pfandt-Gut bessern und nicht krencken, und han darein genommen und begriffen ihr Leib und ihr Guth, und alle die, die ihn stent zu verantworten. Und wöllen und gebieten von unserm Königlichen Gewalt, und bey unsern und des Reichs Hulden, daß niemandt sie an ihrer Gnaden, Rechten, Freyheiten und Gewohnheiten, Lehen- oder Pfandt-Guth überfahre oder krencke, wer sie darüber überführe, der fiele in unser und des Reichs Ungnaden. Und were es, ob jemandt keine Brieff hätte, oder noch gewunne, die wider ihre Gnade, Recht, Märckte, Freyheit oder Gewonheit weren: wöllen wir, daß die Brieffe in allen Puncten und Articuln, damit die vorgenannten ihr Recht, Gnaden, Freyheit, Märckte und Gewonheite bekrencket werden möchten, keine Macht noch Krafft haben sollen. Auch entheischen und geloben wir den

den vorgenannten Bürgern der vorgenannten Stadt zu Franckfurt, unsern lieben Getreuen, wann wir ietzundt vor grosser Unmusse, die wir und sie haben, ihre Gnade, Recht, Freyheit und Gewonheit, besondern ieglich Stück und Artickel nicht mögen verhören und bestettigen, daß wir ihnen hernach, wanne sie es begehrent, alle ihre Gnade, Recht, Freyheite und Gewonheite, alt oder neue, Lehen- oder Pfandt-Gut, der sie Brieffe oder Kundtschafft hant, nemlichen von Stucken zu Stucken benannt, alle in einem Brieffe, oder mehr Brieffen, wie sie das begehrend, getreulich und vestiglichen mit unsern Brieffen und Insiegelen bestettigen und erneuen wöllen und söllen und bevesten. Auch han wir ihn entheischen, ist es, daß uns GOTT die Gnade gibt, daß wir zu dem Käyserthumb kommen, und zu einem Römischen Käyser gekrönet werden, daß wir ihn dann auch, wenne sie es begehrend, ane Fürgezog, an Gevehrde, all ihre Gnade, Recht, Freyheit und Gewonheit, alt und neue, Lehen- oder Pfandt-Gut, die ihr Alderen oder sie darbracht hant, mit der gülden Bullen vestiglichen wöllen und sollen bestettigen, bevesten und erneuen. Auch geloben wir, in guten Treuen, den Bürgermeistern Schöffen, Rath und den Burgern gemeiniglichen der vorgenanten Stadt zu Franckfurth, alle diese vorgeschrieben Stücke, besament und besondern, stete und feste zu halten, und sie dabey getreulich zu behalten und zu handhaben, an allerley Argliste und Gefehrde. Mit Urkundt diß Briefs, versiegelt mit unserm Königlichen Insiegel, der geben ist zu Meintz, da man zahlt von Christus Geburt dreyzehenhundert Jar, und darnach in dem neun und viertzigsten Jar, des Sontags an der heyligen Dreyfaltigkeit-Tag, in dem dritten Jahr unserer Reiche.

XXXIX.

Des Römischen Königs Caroli IV. Privilegium vor die Stadt Franckfurth, daß sie im Nothfall einige Gülten oder Einkünffte gemeiner Stadt, nach Befinden, verkauffen oder versetzen möge, de Anno 1349.

WIr Carl von GOttes Gnaden, Römischer König, zu allen Zeiten Mehrer des Reichs, und König zu Beheim, thun kund allen den, die diesen Brieff sehen, hören oder lesen, umb soliche Gülde, als die Bürgermeistere, Schöffen, Rath und die Bürgere gemeinigliche zu Franckfurt, unser lieben Getreuen, von ihrer Stette wegen, durch unser und der Stette Notturfft virkauffend und virkauffen müssent, es sy Lypgedinge, adir zu Wiederkauffe, adir zu versetzene, daß wir darzu thun unsern guten Willen und Verhengnüsse, und bestettigen und bevesten die Kauffe adir Versetzunge mit diesem unserm Brieffe, von unsern Königlichen Gnaden, Macht und Gewalt, in aller der Mase, als die Brieffe besagen, die die Burgere und Statt Franckenfurt über die Verkauffunge adir Versetze, unter ihrem Stette-Ingesiegel geben besigelt. Mit Urkundt dieses Briefs, versigelt mit unserm Königlichen Insiegel, der geben ward zu Franckenfurt, da man zahlt nach Christus Geburt dreyzehenhundert Jahr, in dem neun und viertzigsten Jahre, an dem Dienstage nach Petri und Pauli, der heyligen Apostoln, in dem dritten Jahre unsers Richs.

XL.

Des Römischen Königs Caroli IV. Privilegium, worinn er die Stadt Franckfurth von fremden Gerichten eximiret, de Anno 1349.

WIr Carl von GOttes Gnaden, Römischer König, zu allen Zeiten Mehrer des Reichs, und König zu Böheimb, verjähen und thun kund offentlich mit diesem Brieffe allen denen, die ihn sehen oder hören lesen, daß wir unsern lieben Getreuen, dem Rath, den Schöffen und den Burgern gemeiniglichen der Stadt zu Franckfurth durch besondere Liebe die Freyung und Gnad gethan haben, und nach den Brieffen ihrer Freyungen, die sie von unsern Vorfahren, Königen und Käysern, an uns herbracht haben, also, daß niemand keinen Burger von Franckfurth für unser Hoff-Gerichte, noch auff kein ander Gericht kämpfflichen, oder auff die Wege, die sich in Kampff ziehend, noch um Gut, es sey Pfandschafft oder Satzunge, um Schuld, noch um ander Sach, laden oder beklagen soll, in keinen Weg, es were dann, daß einem Recht in der Stadt zu Franckenfurth versaget werde. Wir nehmen auch ab, und vertilgen mit diesem Brieff alle Klag, die vor unserm Hoff-Gericht, oder an andern Gerichten, auf ihr einen, oder auf ihr mehr beschehen seind, und besonderlich auff Jacoben Knoblauch, Burger daselbsten, und wollen, daß dieselben Klag fürbaß weder Krafft noch Macht haben sollen, und denselben Burgern zu Franckfurth, und besonderlichen Jacoben Knoblauchen, zu keinem

Schaden kommen sollen, in keine Weiß, wann wir sie bey den Rechten und Freyheiten behalten wollen, die sie von unsern Vorfahren biß an uns bracht haben. Mit Urkund dieses Briefs, die wir ihnen darüber geben, besiegelt mit unsers Hoff-Gerichts Insiegel, der geben ist zu Speyer, am Freytag nach des heiligen Creutz-Tage, als es erhöhet ward, nach Christus Geburth dreyzehenhundert und neun und viertzig Jahr, im vierdten Jahr unsers Reichs.

XLI.

Des Römischen Königs Caroli IV. Privilegium vor die Stadt Franckfurth, daß ihre Bürger und Einwohner vor keinem andern Richter, als dem Stadt-Schultheissen daselbst stehen sollen, de Anno 1349.

WIr Carl von GOttes Gnaden, Römischer König, zu allen Zeiten Mehrer des Reichs, und König zu Böheim, bekennen offentlich mit diesem Brief, daß wir gesehen haben und uns gewitzen ist die Freyheit, die, seeliger Gedächtnüsse, Käyser und Könige, unser Vorfahren, gegeben, und mit Briefen unterschrieben haben, unsern lieben Getreuen, den Bürgern und der Stadt zu Franckfurth, die wir ihn auch von unserm Königlichen Gewalt mit unseren Briefen bestett haben, daß die Bürger derselben Stadt vor unsern Hof-Richtern noch vor keinen andern Richtern nicht zu Recht stehen sollen, dann vor unserm Schultheissen, in derselben Stadt zu Franckfurth, davon gebiethen wir unserm Hof-Richter, der itzund ist, oder fürbaß wird, daß er zu den vorgenannten Bürgern niemand kein Urtheil frag noch spreche, sondern sie weiß an unsern Schültheissen zu Franckfurth, daß sie daselbsten nemmen des Gerichtes Recht, das da ist, und des zu Urkund geben wir diesen Brieff, versiegelt mit unserm Insiegel; der geben ist zu Speyer, nach Christus Geburth dreitzenhundert Jahr, und in dem neun und viertzigsten Jahr, an dem Donnerstag vor St. Mattheus-Tag, in dem vierdten Jahr unserer Reiche.

XLII.

Des Römischen Königs Caroli IV. Privilegium vor die Stadt Franckfurth, daß sie niemand an der ihr vergönnten Exemtion von fremden Gerichten krancken solle, de Anno 1350.

WIr Carl von GOttes Gnaden, Römischer König, zu allen Zeiten Mehrer des Reichs, und König zu Böheimb, verjähen und thun kund offentlich mit diesem Briefe allen denen, die ihn sehen oder hören lesen, daß wir angesehen haben und bedacht die stete lautere Treu, und nutze getreue Dienste unserer lieben Getreuen, der Bürgermeister, der Schöffen, des Raths und der Bürger gemeiniglich der Stadt zu Franckfurth, damit sie offt uns beheglich gewesen sind, und noch in gantzem Fleiß mit mehrern Treuen und Stätigkeit beheglicher werden mögen und sollen, in künfftigen Zeiten, des haben wir ihnen, ihren Erben und Nachkommen ewiglichen von unserm Königlichen Gewalt und sonderlichen Gnaden die Freyheit und Gnad gegeben und gethan, und geben und thun sie ihnen mit Krafft dieses Briefs, daß niemand auf ihre Leibe, oder auf ihr Guth, es sey Eigen, Erbe, Lehen, Pfand-Guth, oder wie es genannt ist, sie laden, heischen oder beklagen soll oder mag, noch sollen sie zu keiner Antwort stehen für keinem Richter oder jemand anders, wie er genannt ist, dann nur alleine vor ihrem rechten Amtmann, den sie itzund haben, oder hernacher gewinnen, von unser und des Reichs wegen in der Stadt zu Franckfurth, es were dann, daß den Klägern Recht versaget würde von demselben unsern Amtmann, nach der Schöffen Urtheil, als des Gerichts Recht ist. Were aber, daß sie jemand darüber überfahren wolte an ihren Freyheiten und Gnaden, die sie von uns und von unsern Vorfahren seeligen, Käysern und Königen, haben, so mögen sie darumb dieselben wohl laden und kämpfflich ansprechen vor ihrem Amtmann, den sie von uns und dem Reiche haben. Were aber das Sache, daß wir von übriger Bitte, Irrsal oder von Vergessenheit einen Brieff darüber gegeben hetten, oder noch geben würden, dieselbe Brieffe, in welchem Sinne und Worten sie begriffen weren, sollen in andern vorgenannten Freyungen und Gnaden keinen Schaden bringen. Und darüber gebieten wir allen Fürsten, Graffen, Freyen, Herren, Rittern und Knechten, und allen andern unsern und des Reichs Unterthanen und lieben Getreuen, daß sie den vorgenannten unsern Burgern und der Stadt zu Franckfurth die vorgeschriebene ihre Freyheit und Gnade nicht überfahren noch übergreiffen sollen, noch gestatten, daß sie ihnen von jemand überfahren werde, in keine Weiß; und wer darwider in einige Weise thäte, der soll wissen, daß er in unser und des Reichs Ungnad gröblich verfallen ist. Mit Uhrkund dieses Briefs, versiegelt mit unserm Insiegel, der geben ist zu Nürnberg, da man zahlte nach Christus Geburth dreyzehenhundert und darnach in dem funffzigsten Jahr, an S. Georgen Tag, im vierdten Jahre unserer Reiche.

XLIII.

Des Römischen Königs Caroli IV. Privilegium vor die Stadt Franckfurth, daß ihren Bürgern und Einwohnern, welche durch Käyserliche Privilegia von der Acht eximiret sind, keine Achts-Erklärung schaden oder nachtheilig seyn soll, de Anno 1353.

WIr Carl von GOttes Gnaden, Römischer König, zu allen Zeiten Mehrer des Richs, und König zu Böheim, verjehen und thun kundt mit diesem Brieff allen den, die ihn sehendt, lesendt oder hörendt lesen, daß wir uns erfahren haben, und gäntzlichen befunden in unserm Rath, und auch unsern Rath darumb Urtheil haben gefragt, daß uns derselbe unser Rath kundtlichen gemacht hat, daß niemand keinen unsern noch des Reichs Burger von Franckenfurth, aus derselben Stadt zu Franckfurt, für kein Gericht laden noch beklagen soll noch mag, in kein Weiß, weder unser Hof-Gericht, noch für kein ander Gericht, weder umb Guth, noch umb Schulden, Eygen, Lehen, Pfandtschafft, noch umb kein ander Guth, und besonderlich umb den Sol, und auch in kamffwiß, weder sunst noch so, es mag dann der Kläger bringen, daß im Recht vor dem Schulthessen in der Stadt verzogen wer. Wir seyn auch unterwiesen, daß wir von Rechtes wegen aus der Acht gelassen haben Jacoben Knoblauch, Burger zu Franckenfurth, unsern lieben Getreuen, der darinn kommen was, von Hennichs des Beirs von Wopperten Clag wegen, also, daß ihm dieselbe Acht an Leib und an Guth unschedlich seyn soll: Soll kein Burger, weder gemein Lehen oder besonder, in die Acht erkläret werden. Wann sie von Alter also gefreyet sind, daß sie gemeinlichen oder besonder von uns, noch von niemand anders, geachtet sollen werden, in kein Wise. Wir wollen auch, daß alle euer Recht, Freyheit und Gewohnheit derselben Statt zu Franckenfurt fürbaß stet belieben, ewiglichen, die sie von uns und unseren Vorfahren an dem Rich haben, also, daß sie niemandt fürbaß für unser Hoff-Gericht, noch für kein ander Gericht, aus der ehegenannten Stadt laden noch beklagen soll, und würden sie darüber geladen, sie gemeinlichen, oder besonderlichen, und daß sie in die Acht kommen, dieselbe Ladung, Clag und Acht soll kein Crafft noch Macht haben, wann jr Freyung also stet, daß es nit seyn soll noch enmag, in kein Wiß. Mit Uhrkundt diß Briefs, den wir ihn darüber geben haben, versiegelt mit unsers Hoff-Gerichts Insiegel, das zu solchen Sachen gehört. Nach Christi Geburt drützehenhundert und im drey und funffzigsten Jahre, am Frytag nach S. Niclaus-Tag. Geben zu Mentz, im achten Jahr unserer Reiche.

XLIV.

Käysers Caroli IV. General-Confirmation aller und ieder Privilegien und Freyheiten der Stadt Franckfurth, de Anno 1355.

WIr Carl von GOttes Gnaden, Römischer Käyser, zu allen Zeiten Mehrer des Reichs, und König zu Böheimb, bekennen und thun kundt offentliche allen denen, die diesen Brieff sehendt oder hörent lesen. Alleine unser Käyserliche Würdigkeit, durch angebohrne Güte zu allermännigliche geneygt sey, Friede, Genad und Gemach zu schaffen, allen des heiligen Reichs getreuen Unterthanen, doch meynen wir mit sonderlichen Gunsten, die zu fördern, und den unser Gnad miltigliche zu theilen, die in müglichen Diensten und stätten Treuen sich uns und dem heyligen Reich vor andern getreulichen beweyset han, und steteliche mit gantzen Treuen erzeiget. Davon, wenn vor unser Käys. Maj. kommen sind etzliche Burger von Franckfurt, von derselben unser und des Reichs Stätte wegen, und han an uns begert und flißliche gebetten, daß wir den Bürgermeistern, Schöffenen, Rath und den Bürgern gemeiniglichen, und der Stätte von Franckenfort, jre Handtvesten und Brieffe, die sie über jre Freyheite, Gnad und Rechte, und auch über andere Sachen, von seliger Gedächtnüß Römischen Käysern und Königen, unsern Vorfahren an dem Reich, von uns und dem H. R. Reich erworben und herbracht han, bestettigen, bevestenen, confirmiren und erneuern, geruhen, von sonderlichen unsern Käyserl. Gnaden: Des haben wir angesehen der vorgenannte Burgere redeliche und vernünfftige Bede, und auch mügliche getreue Dienste und Ehre, die die vorgenannte Statt zu Franckenfurt, und die Burgere daselbst, uns und dem H. Röm. Reich dick unverdrossentliche erbotten hant, und stetelich mit gantzen Treuen erzeigent. Und han den vorgenannten Bürgermeistern, Schöffene, Rath und Burgern gemeinigliche, samentliche und ihr jeglicher besonder, und der Statt zu Franckenfurt, mit sonderlichem Rath unserer Fürsten, mit wolbedachtem Muth, mit rechter Wissen, und mit Käyserl. Mächten, vollenkommliche bestättiget, bevestent, confirmiret und

und erneuet, bestättigen, bevesten, confirmiren und erneuen mit diesem Brieffe alle Handtvesten, Brieffe und Schrifften, damit sie von Röm. Käysern und Königen, unsern Vorfahren an dem Reich, von uns und dem H. Röm. Reich begnadet sindt, und darzu alle ihre gute löbliche Gewonheite, alte und neue Besitzunge, Eigenschafte, Leben, Pfandtgut, ihre gewohnliche Steur und Bede, Mahlgeldt, Ungeldt, Weggeldt, Wagengeldt und Zölle, als ferre sie die recht und redeliche herbracht haben, und sonderlichen ihre zween Jahrmärckt und Messen, die sie jährlichs haben und alle andere Ding, wie man die genennen mag, mit sonderlichen Worten, und bestetigen auch die vorgenañte Handtvesten und Brieffe, in allen Puncten, Meynungen und Artickeln, von Wort zu Worte, als sie begriffen und geschrieben sind, glicher Weyse, als sie in diesem Brieff geschrieben oder begriffen weren, oder ob sie durch Recht oder Gewohnheit begriffen seyn solten. Davon gebieten wir, von unser Käyserl. Mächte, allen Fürsten, Geistlichen und Weltlichen, Grafen, Freyen, Herrn, Rittern, Knechten, Stätten, Gemeinden, und allen andern unsern und des H. Reichs lieben Getreuen, daß niemand unser vorgenannte Bestättunge, Befestunge, Confirmation und Ernewunge hindern oder irren soll, in keine Weyß, und wer darwider thet freventliche, der soll, als dick das geschiehet, 100. Marck lötiges Goldes seyn verfallen, und dieselben sollen halb unser und des Reichs Cammer stendt, das ander halb Theyl der obgenannten Statt zu Franckenfurt werden und gäntzlichen gefallen, unschädlich doch uns, dem H. R. Reich und andern Lüten, an ihren Rechten. Mit Urkundt diß Brieffs, versiegelt mit unserer Käyserl. Maj. Insiegel. Geben zu Prage, nach Christs Geburt 1355. Jahr, des 19. Tages in dem Augusto, unserer Reich des Römischen in dem 10. des Böhmischen in dem 9. und des Käyserthumbs in dem ersten Jahr.

XLV.

Käysers Caroli IV. Privilegium vor den Magistrat der Stadt Franckfurth, die Wage daselbst betreffend, de Anno 1355.

WIr Carl von GOttes Gnaden, Römischer Käyser, zu allen Zeiten Mehrer des Reichs, und König zu Böheim, bekennen öffentliche und thun kundt allen Lüten, die diesen Brieff sehent oder hörent lesen, daß wir bedacht und besunnen haben den Bresten und den Unrath, der da bisher ist gewesen in unser und des heiligen Reichs Statt zu Franckfurt an der Wagen, da man güld und silberne Myde wyget, als uns der Breste wol vor ist kommen, und darum so haben wir gegünnet, und wöllen und heissen die Schöffen, den Rath und die Bürgere der vorgenannten Statt zu Franckenfordt, unser und des H. Reichs lieben Getreuen, und thun ihn auch die Gunst und Gnade, von unserm Käyserl. Gewalt, daß sie fürbaß me die Wagen innemen und behaben sullen, und sullen die Schöffen und der Rath daselbes die Wagen bestellen und besetzen, daß eyme ieglicher, er sey Burger oder Gast, geschee das recht, zyttlich und bescheidenlich sey, als ferre sy das schaffen, besetzen und bestellen kunnendt oder mögent, ohne alle Argelist und Gefehrde, und wie die Schöffen und der Rath die Wagen besetzen und bestellen, oder mit weme, wullen wir, daß das von unsern und des H. Reichs wegen, Crafft und Macht habe, und daß auch von eyme ieglichen gehalten werden, und wullen und gebieten bey unsern und des Reichs Hulden allen unsern und des Reichs Unterthanen, daß nymand die vorgenannten Schöffene und Rath an dieser vorgeschrieben unser Gnade, Gunste, Geheisse und Bevelnüsse hindere, beschwere, drenge, oder wider sie daran sey, in keine Weyse, als lieb ihn unser und des H. Reichs Ungnade sey zu vermiedene. Mit Uhrkundte ditz Brieffs, versiegelt mit unserm Käyserl. Insiegel. Geben zu Prage, nach Christus Geburte 1355. Jahr, des 19. Tages in dem Augste, unser Reiche des Römischen in dem 10. des Beheimischen in dem 9. und des Käyserthumbs in dem ersten Jahre.

XLVI.

Käysers Caroli IV. Privilegium vor die Stadt Franckfurth, daß sie Gewalt mit Gewalt vertreiben möge, de Anno 1356.

WIr Carl von GOttes Gnaden, Römischer Käyser, zu allen Zeiten Mehrer des Reichs, und Künig zu Beheim, bekennen öffentliche, und thun kund allen Leutten, die diesen Brieff sehen oder hören lesen, daß wir den Bürgermeistern, Scheffenen, den Rath und Bürgern gemeiniglich zu Franckenfurt, unsern und des Reichs lieben Getreuen, mit wolbedachtem Muthe und gutem Willen erlaubet und gebotten han, und heischen sie auch, were iß, daß ieman, wer der were, sie, oder die yn zu verantwortten steen, angriffe, schedigte, oder anders zu unrechte leidigte, in keine Wiß, daß sie sich deß von unsern und des Reichs wegen vestigliche wehren und beschüden sullen, mit aller ihrer Mögt, wie sie künnen oder mögen, und sollen damyde wider uns nit thun, und soll dere Brieff, und was hierinne geschrieben stehet, als lange wehren, biß wir oder unser Nachkommen an dem Reiche, Römische Käysere oder Könige, das widerruffen, und nicht länger. Mit Uhrkundt diß Brieffs, versiegelt mit unserm Käyserl. Insiegel. Geben zu Metze, nach Christus Geburt 1356. Jahr, an dem nechsten Montage vor sente Thomas Tage, unser Reiche in dem eilfften, und des Käyserthumbs in dem andern Jahre.

XLVII.

XLVII.

Käysers Caroli IV. Privilegium, worinn er der Stadt Franckfurth beyde Messen confirmiret, und die Fasten-Messe mit eben denen Freyheiten, so die Herbst-Messe bisher gehabt hat, versehen, de Anno 1357.

WIr Carl von GOttes Gnaden Römischer Käyser, zu allen Zeiten Mehrer des Reichs, und König zu Behem, Bekennen und thun kund offentlich, allen denen, die diesen Brieff sehen oder hören lesen, daß wir gnädiglich haben bedacht, danckbare, trewe und nützliche Dienste, die unser und des heiligen Reichs lieben Getrewen, die Schaffen, der Raht und Burger gemeinlich unserer Stadt zu Franckenfurt, zu Ehr und Wirdigkeit dem heil. Reich, uns haben offt gethan, und in künfftigen Zeiten nützlicher thun und bewisen sollen und mögen, und haben denselben unsern Bürgern, ihren Nachkommen, Erben, und unser Stadt zu Franckenfort, mit rechter Wissen, und unser Kayserlicher Machte Vollkommenheit, ernewrt, bestettiget, bevestent und confirmiret, ernewen, bestetigen, bevestenen und confirmiren ihn mit Crafft diß Brieffs, ihne zwo Meß und Jahrmarckte, die sie zu zweyen Gezeiten in dem Jahre haben der ein gefället zwischen den zweyen unser Frawen Tagen, als sie zu Himmel fuhre, die man nennet Assumtionis, und als sie geboren wardt, den man nennt Nativitatis zu Latein, und die andere zu Mitfasten, und meinen, wöllen, setzen und gebieten von besondern Gnaden und unser Käyserlichen Macht, daß dieselbe Meß und Jahr-Märckte zu halb Fasten, alle die Gnade, Rechte, Freyheit und löblich Gewohnheit haben und behalten solle, ewiglichen, als sie die Meß und Jahr-Marckt zwischen den zweyen unser Frawen Tagen, von Gnaden und Freyheit unser und unser Vorfahren an dem Reich, Römischen Keysern und Königen, behalten und herbracht hat. Und gebieten allen Fürsten, Geistlichen und Weltlichen, Graffen, Freyhen, Herren, Stätten, Gemeinden, Rittern, Knechten, Burgern, Edel und Unedel, unsern lieben Getrewen und Unterthänigen, daß sie die vorgenante unsere Statt, Burger, ihre Erben und Nachkommen zu Franckenfort, an diesen vorgenannten Gnaden, Freyheiten, und unserer Bestättigungen, in kein Weiß hindern, leydigen, schädigen noch beschwehren, als lieb sie unser und des heiligen Reichs schwere Ungnad wöllen vermeiden. Geschehe es daß jemand, in welchen Würden daß er sey, die obgenanndten unser Freyheit, Gnade und Bestättigung understünde zu krancken, oder zu überfahren, mit der That, der wisse, daß er verfallen ist, so dick das geschicht, zu einer Peen, hundert Marck lötiges Goldes, die wir uns und dem heiligen Reich das halb Theil, und unsern Bürgern zu Franckenfort das ander Theil, wöllen lassen gefallen. Mit Uhrkund dieses Brieffs, versigelt mit unserm Käyserlichen Insiegel, der geben ist zu Nürnberg, nach Christi Geburt dreyzehenhundert Jar, darnach, in dem siben und funfftzigsten Jar, an den Sonnabendt vor Reminiscere, unserer Reiche an dem eylfften, und des Keyserthumbs in dem andern Jahre.

XLVIII.

Käysers Caroli IV. Privilegium, vermöge dessen er die Bürger und Einwohner der Stadt Franckfurth, von dem neuen Weg-Gelt, so er der Stadt Friedberg zu nehmen vergönnet, befreyet, de Anno 1357.

WIr Carl von GOttes Gnaden Römischer Käyser, zu allen Zeiten Mehrer des Reichs, und Kunig zu Beheimb, Bekennen und thun kundt offentlich mit diesem Brieffe, allen den, die ihn sehen oder hören lesen, daß wir gnedigklich haben bedacht, getrewe, nutzliche Dienste, die unser lieben Getrewen, die Burgermeister, der Raht, und Bürger gemeinlich von Franckfort uns zu Ehre und Würdigkeit des heiligen Reichs hant gethan, und fürbaß mit fleißigem Ernst tun sollen und mögen in künfftigen Zeiten, und haben dieselbe Burgere von Franckfort, und alle Ingesessen daselbes, und die zu ihn gehören, und alle ihr Guth mit rechter Witze und Vollkommenheit, Käyserlicher Macht, gefreyet und ledig gemachet, freyen und ledigen sie mit Crafft dieses Brieffs von solchem newen Weggeldt, als wir unsern lieben Getrewen, den Burgermeistern, den Schöffen, und den Burgern von Friedberg, auff unser Widerruffen haben gethan und verschrieben, zu Volleist und Stewr, ihr Brucken, Mauren und Wege zu bessern, und bawlich zu halten, und doch also, daß die vorgenannte Bürger und Insetzigen von Franckfurt, und was zu ihn gehöret, das alte Weg-Geldt zu Friedberg sollen geben und bezahlen, in der Weiß, als die zu Furentz hant gethan. Und gebieten den vorgenannten Bürgern von Friedberg, daß sie oder jemand von ihren wegen, die obgenannte unser Burgere

gere und Ingesessene von Franckfurt, und was zu ihn gehöret, oder ir Guth, welche handt die sein, nicht sollen oder mögen dringen, oder von ihn heischen, einig newe Weg-Geldt, Stewr oder Volleist, wann wir wöllen, daß unser Genadt die wir ihn haben gethan, umb das newe Weg-Geldt, keine Macht noch Crafft sollen haben, gegen den vorgenanndten unsern Burgern, der Stadt zu Franckfurth ingesessen Leuten, und was zu denselben gehöret, und ihrem Guth, was andere Genad und Freyheit, die unser Burger und die Stadt von Friedberg von uns und dem Reich erworben haben, die sollen in ihrer Macht, als sie behalten seyn, ungeletzet und ungekräncket bleiben. Mit Uhrkund diß Brieffs, mit unser Kayserlichen Mayestat Insiegel versigelt. Geben zu Winßheim, nach Christus Geburt, dreytzehenhundert Jahr, darnach in dem sieben und funfftzigsten Jahr, auff unsers Herrn Leichnams-Tag, unser Reiche in dem eilfften, und des Käyserthumbs in dem dritten Jahre.

XLIX.

Käysers Caroli IV. Privilegium vor die Stadt Franckfurth, daß niemand in derselben, so lange die zwey Messen währen, seinen Schuld-Mann verklagen oder arrestiren lassen darff, de Anno 1360.

WIr Carl von GOttes Gnaden Römischer Käyser, zu allen Zeiten Mehrer des Reichs, und Kunig zu Behem, Bekennen und thun kundt offentlich mit disem Brieffe, allen den, die ihn sehent oder hörent lesen, daß wir haben angesehen die getrewe nutze Dienst, die uns und dem hailigen Rich, die Burgermeister, der Rath und Bürger gemeinlich der Statt zu Franckfurt, unser und des Richs lieben Getrewen, offt merglich und nutzlich gethan haben, und noch thun sollen und mügen in künfftigen Zeiten, und haben ihn mit rechter Witzen und Käyserlicher Macht die Genade gethan und Freyheit geben, thun und geben in diesem gegenwertigen Brieffe, daß nieman den andern von solcher Erfolgunge und Clage wegen, die vor unserm Hoff-Gerichte, oder anderswo, vor des Richs Gerichte geschehen ist, oder uzgetragen muge oder solle bekümmern, beklagen, uffhaben, anfallen oder hindern, in keine Weiß in der Stadt zu Franckfurt, und binnen den Burg-Frieden, zu den zwein Zeitten in dem Jahre, so der gemein Jahr-Marckt daselbs zu Franckfurt ist, den man die Messe nennet, und wöllen, daß diese gegenwürtige unser Gnade weren und bliben sulle, untz daß wir oder unser Nachkummen an dem Rich, Römische Käyser oder Künige, das wiederruffen oder ihn mit unser Briefen anders darumb entbieten. Und gebieten darumb allen Fürsten, Geistlichen und Weltlichen Graffen, Freyen, Herren, Stätten, Rittern, Knechten, und allen andern unsern und des Richs getrewen Underthanen, daß sie die vorgenannt von Franckenfort an diesen unsern Gnaden und Freyheiten nicht hindern noch irren sollen, als lieb sie unser und des Reichs schwehre Ungnade wöllen vermeiden. Mit Urkund diß Brieves, versigelt mit unser Käyserlichen Majestät Insiegel. Geben zu Franckfurth, nach Christus Geburt dritzenhundert Jahr, darnach in dem sechtzigsten Jahr, am nächsten Montag nach Sant Dionysius-Tag, unser Riche in dem funfftzehenden, und des Käyserthumbs in dem sechsten Jahre.

L.

Käysers Caroli IV. Schadloß-Brieff vor die Stadt Franckfurth, daß sie wegen feindlichen Angriffs des Halsstarrigen Aechters, Graf Philipps zu Falckenstein, keine Verantwortung haben solle, de Anno 1365.

WIr Carl von GOttes Gnaden Römischer Kayser, zu allen Zeiten Mehrer des Reichs, und Künig zu Beheim, Bekennen offentlich an diesen Brieff, und thun kundt allen Lüten, die in sehen oder hören lesen, wann Philips der Aelter von Falckenstein, der sich nennet Herr zu Müntzenberg, in unser und deß heiligen Reichs Achte ist, und auch grossen Frevel und Unrecht wider uns und das heylige Römische Reich ungehorsamlich und muthwilliglich gethan hat. Wiewol wir von angeborner Güte ihme solche Ungehorsamkeit offt gern hätten übersehen, wolte er uns und dem Reiche Recht han wiederfahren lassen, also, daß ihm weder von uns und dem Reich Recht were geschehen, und hätten auch nimmer denn Recht von ihme genommen, als die Sach uns von dem Edlen Ulrich, Herrn zu Hanaw, und von seinen Erben Boden an uns gäntzlich seynt kommen. Davone wenn unser Statt und Burger zu Franckenfurt in der Wetterau, unser und des heyligen Reichs liebe Getrewe, umb Friede und Genad in der Wetteraw und anderstwo zu machen, als wir ihn das festiglich gebotten haben, den

den vorgenandten Philipsen von Falckenstein an seinen Wälden, Dörffern, Landen und Leuten geschädiget und angegriffen haben, als unsern und des Reichs Aechtern, daran han sie nicht gefrevelt, und mögen und sollen ihn noch fürbaß, umb Fried und Gnade in der Wetteraw und anderstwo zu machen, und seiner Ungehorsamkeit zu widerstehen, vestiglichen, von uns und deß Reichs wegen angreyffen, und ihn schädigen, wo sie können. Mit Urkundt dieses Brieffs, versigelt mit unserm anhangenden Insiegel. Geben zu Hanaw, nach Christus Geburth eintausend dreyhundert und fünff und sechzig Jahren, am nechsten Dornstag nach St. Georgen-Tag, unserer Reiche in dem neuntzehenden, und des Keyserthumbs in den eylfften Jahr.

LI.

Käysers Caroli IV. Confirmation aller und ieder Privilegien der Stadt Franckfurth, worinn zugleich einige Verordnung wegen der Raths-Wahl und Leistung des Bürger-Eydes geschehen, de Anno 1366.

WIr Carl von GOttes Gnaden Römischer Kayser, zu allen Zeiten Mehrer des Reichs, und König zu Beheimb ꝛc. Bekennen und thun kund offentlichen mit disem Brieff, allen Leuten, die ihn sehen oder hören lesen, wann wir zu andern Zeiten gnädiglich von angebohrner Güte, unsern und des H. Reichs lieben Getreuen, den Burgermeistern, den Schöffen, dem Rath, den Burgern gemeinlich, vnd der Stadt zu Franckfurth in der Wetterau mit wohlbedachtem Muth, mit rechter Wissen, und von Vollkommenheit Kayserlicher Macht, alle ihre Freyheit, Rechte, Gnade, Gewonheit, Handfesten und Brieffe, recht und redlich mit unsern Kayserlichen Brieffen bestättiget und confirmiret haben, und wann wir iederman, den Armen als den Reichen, bey allen seinen Rechten von Kayserlicher Würdigkeit, die wir von GOtt, als der Obriste, in Weltlichen Sachen haben, gerne beschirmen, so wollen wir von der egenanten unser Kayserlichen Macht, daß die vorgenanten unsere liebe Getreue zu Franckfurth samentlich und ein jeder besonder bey den egenanten unsern Briefen, Bestätigung ihrer Rechten, Freyheiten, Gewohnheiten, Handvesten und Brieffen, die sie von uns und unsern Vorfahren an dem Reiche, Römischen Kaysern und Königen, wohl und redlich haben, und in aller Weise und Meinunge, als wir und unser ehegenante Vorfahren ihnen die bestätiget haben, gäntzlich verbleiben sollen, ungehindert, und wollen sie dabey mit allem Fleiß behalten: wann auch ein Schöffen zu Franckfurth stürbe, oder seinen Schöffenstuel aufließe, so offt das geschehe, so offt sollen die andern Schöffen zu Franckfurth binnen zweyen Monaten, nach der Zeit, als der Schöffen gestorben were, oder den Schöffen-Stuel aufgelassen hette, auf den Eyd, den sie dem Reich und der Stadt zu Franckfurth gethan haben, einen andern erbaren Schöffen kiesen, der dem Reiche und der egenanten Stadt sey nutzlich und ehrlich, nach ihren besten Vernünfften, die sie von GOtt haben, ohne Gefehrden. Wann es auch Noth were, daß man ein Rathmann oder mehr in den Rath der Stadt Franckfurth kiesen solte, wie offt das Noth geschehe, so offt sollen die Schöffen und der gemeine Rath den Rathmann kiesen ewiglich, und sollen die sechse, die die Zunfft und die Gemeinde zu Franckfurth hißhero etliche Zeit in den ehegenandten Rath geantwortet haben, fürbaß nicht mehr in den Rath sitzen, und sollen die nicht mehr darinnen antworten, wann das also von Alters nicht ist gewest, und grosser Schaden und Kosten dem Reich und unser ehegenandten Stadt davon kommen sind, und was Brieffe wir wider die egenante Sach, die da auf unser Widerruffen stunden, gegeben hetten, die wiederruffen wir, und sollen fürbas keine Krafft noch Macht haben, auch sollen alle Burger und Mitwohner zu Franckfurth den Schöffen und dem alten Rath daselbst von unser, unserer Nachkommen an dem Reich wegen, Römischer Kayser und Könige, so offt dieselben Schöffen duncket, daß es Noth sey, zu guten Treuen geloben, und offentlich zu den Heiligen schweren, uns und den ehegenanten unsern Nachkommen an dem Reich, als ihren natürlichen Herren, und den Schöffen und dem alten Rath zu Franckfurth, von des Reichs wegen, gehorsam und beyständig zu seyn, und wider sie nicht zu thun, in keine Weiß, auch sollen alle Burger, gebener Pacta und Bündnüß, die jemand zu Franckfurth ohne Laube des Reichs, und wider redliche alte Gesetze, der egenanten unser Stadt, heimlich oder offentlich bißher gethan hette, fürbaß abe seyn, zumahln, und sollen nimmermehr geschehen. Auch haben wir von sonderlichen Gnaden und von Kayserlichen Mächten mit wohlbedachtem Muth, durch Besserung unser ehegenanten Stadt, unsern Burgern zu Franckfurth erlaubet, und erlauben ihnen mit rechter Wissen an diesem Brieffe, daß sie zu Franckfurth

furth von ieglichem Achtel Früchte, das man aus oder in die Stadt führet, davon man bißhero sechs alte Heller zu Nachgeld gegeben hat, fürbas zwölff alte Heller zu Nachgeld aufheben und innehmen sollen, ohne iemands Hindernüß. Und gebieten festiglich allen Fürsten, Geistlichen und Weltlichen, Graffen, Freyen, Herren, Rittern, Knechten, Städten, Gemeinden, und allen andern unsern und des Reichs lieben Getreuen, daß sie unser ehegenante Gnade nicht überfahren, kräncken oder irren sollen, in keine Weiß, und wer darwider thäte, der soll, so offt das geschicht, hundert Marck Goldes seyn verfallen, die halb dem heiligen Römischen Reich, und das andere halbe Theil unser ehegenanten Stadt zu Franckfurth sollen werden. Mit Uhrkund dieses Brieffs, versiegelt mit unser Kayserlichen Majestätt Insiegel. Geben zu Prag, nach GOttes Geburth dreyzehenhundert Jahr, darnach in dem sechs und sechtzigsten Jahre, an dem nechsten Sontag nach dem heiligen Jahrs-Tage, unserer Reiche in dem zwantzigsten, und des Kayserthumbs in dem eilfften Jahre.

LII.

Käysers Caroli IV. Privilegium vor die Stadt Franckfurth, daß wer anderwerts die Franckfurthischen Privilegia nicht glauben will, dahin kommen, und sich solche von dem Magistrat produciren lassen solle, de Anno 1366.

WIr Carl von GOttes Gnaden, Römischer Käyser, zu allen Zeiten Mehrer des Reichs, und König zu Beheimb, Bekennen öffentlich an diesem Brieffe, und thun kundt allen den, die ihn sehen oder hören lesen, daß wir vnsern lieben Getrewen, den Bürgermeistern, dem Rahte, und den Burgern gemeiniglich zu Franckfurth in der Wederawe umbsolche Gunst und Gnade, die wir zu ihn allzeit gehabt han, und noch haben, umb gantze stete Treuwe, die wir ahn ihn in des heiligen Römischen Reichs Sachen vestiglich befunden haben, und täglich befinden, mit wohlbedachtem Muthe, und rechter Witze, und von Vollkommenheit Kayserlicher Macht, sonderliche Gnade, Recht und Freyheit gethan und geben haben, und thun und geben ihn die mit Krafft dieses Brieffes, wo ihn des Noth geschehe, daß sie gemeiniglich oder besundere ihre Freyheit, Rechte, Genade, Brieffe und Gewohnheit, die sie von uns und unsern Fürfahren an dem Reiche Römischen Kaysern oder Königen ietzundt haben, und die sie in künfftigen Zeiten von unsern Nachkommen an dem Reiche, auch Römischen Kaysern und Königen, noch erwerben und fürziehen wollen, das mögen sie wol thun, an allen Stätten und Enden, und wer in der Gewohnheit, die sie herbracht haben, und auch der Freyheit, Rechte, Gnade von dem Reiche nicht glauben wolte, so sollen sie ihre geschworen Boten darzue schicken, die auff ihre Eyde, die sie in der Stadt zu Franckfurth gethan han, die vorgenannte Freyheite, Rechte, Gnade und Gewohnheit, behalten sollen und mögen, und wer den ehegenandten geschwohren Boten das nicht glauben wolte, der soll zu Franckfurt selber kommen, und allda sollen ihn die Schöffen und der Rahte zu Franckfurt beweisen ihre Rechte, Freyheite, Genade und Gewohnheit, die sie von dem Reiche haben und herbracht haben. Mit Uhrkundt dieses Brieffes, versiegelt mit unserm Kayserlichen Mayestat Insiegel, geben zu Nürnberg, nach GOttes Geburte, dreyzehenhundert Jahrn, darnach in dem sechs und sechzigsten Jahr, uff St. Barbaren-Tag, der heiligen Jungfrauwen, unser Reiche in dem ein und zwantzigsten, und deß Käyserthumbs in dem zwölfften Jahre.

LIII.

Käysers Caroli IV. Privilegium, daß die Stadt Franckfurth weder von denen Käysern, noch dem Reiche verkauffet oder verpfändet werden möge, de Anno 1366.

WIr Carl von GOttes Gnaden Römischer Kayser, zu allen Zeiten Mehrer des Reichs, und König von Böheimb, Bekennen offentlich an diesem Brieffe, und thun kund allen Leuten, die ihn sehen oder hören lesen, wann wir angebohrner Güte allezeit darzu geneigt seyn, wie wir alle unsere und des Reichs Getreuen bey ihren Rechten, Freyheiten und Gnaden gnädiglichen behalten, und mit Nahmen, daß sie vor Unrecht und Gewalt beschirmet und befriedet werden, darumb haben wir mit wohlbedachtem Muth, mit rechter Wissen und von Vollkommenheit Käyserl. Rechte, den Burgermeistern, den Schöffen, dem Rathe und den Burgern gemeiniglich der Stadt zu Franckfurth, unsern und des heiligen Reichs lieben Getreuen, sonderliche Gnade gethan, und thun ihn mit Krafft dieses Brieffes, daß sie vor uns und das Reich niemand pfandbar seyn sollen, umb einerley Sache, und wollen und sollen auch wir und das

das Reich keine Pfand-Brieffe über sie geben, und ob wir Pfand-Brieffe über sie geben, so sollen die Brieffe keine Krafft haben. Mit Uhrkund dieses Brieffs, versigelt mit unser Kayserlichen Majestät Insiegel. Geben zu Nürnberg, nach Christi Geburth dreyzehenhundert Jahr, darnach in dem sechs und sechzigsten Jahr, an Sanct Barbaren-Tag der heiligen Jungfrauen, unserer Reiche in dem ein und zwantzigsten, und des Kayserthums in dem zwölfften Jahre.

LIV.

Käysers Caroli IV. Privilegium, worinn er die Stadt Franckfurth von fremden Gerichten eximiret, und sie lediglich an ihren Stadt-Schultheißen gewiesen, de Anno 1366.

WIr Carl von GOttes Gnaden Römischer Kayser, zu allen Zeiten Mehrer des Reichs, und König zu Böheimb ꝛc. Bekennen offentlich an diesem Brieffe, und thun kund allen denen, die ihn sehen oder hören lesen, wann unsere liebe getreuen Burger zu Franckfurth in der Wetterau bißhero an mancherley Gerichte, da sie von Recht nicht antworten sollen, vorgeladen seyn, davon sie grosse Arbeit und Mühsahl gelitten und gehabt haben zu Unrecht, davon haben wir mit wolbedachtem Muth, mit rechter Wissen und Vollkommenheit Kayserlicher Macht den ehegenanten Burgern zu Franckfurt vor uns und unsere Nachkommen an dem Reich, Römische Kayser und Könige ewiglich sonderliche Genad gethan, und thun ihnen die mit Krafft dieses Brieffs, daß sie, ihre Erben und Nachkommen ewiglich umb alle Sach, darumb sie beschuldiget würden, es treffe an ihre Leibe, Ehre, Erbe, Gut, Geld, oder warumb das were, wie man das mit sonderlichen Worten mag benennen, vor keinen andern Gerichten antworten sollen, dann allein vor unsern lieben getreuen Siegfrieden zu dem Paradieß, Schultheißen zu Franckfurth, und wer zu Zeiten Schultheiß da wäre, es were dann, daß der Schultheiß und das Gericht zu Franckfurth den Klägern Recht unverzogentlich nicht wiederfahren ließen, so mögen dann die Kläger in den Sachen, da ihnen unverzogenlich Recht nicht wiederfahren mag, die Burger zu Franckfurth, vor des Reichs Hoff-Gericht heischen und laden, da sie dann zu Recht stehen sollen, wann aber den Klägern vor den Schultheißen und dem Gericht zu Franckfurth Recht wiederfahren lasset, unverzogentlich von den Burgern daselbst, und darüber dieselben Burgere vor einen andern Richter oder Gericht umb eine Sach fürgeladen oder geheischen würden, da dürffen sie nicht antworten, und dann welcherley Recht oder Urtheil vor einigem Richter oder Gericht auf die ehegenante Burger, ihre Leibe, Güter, Eigen oder Erbe, Ehre, und was ander Sach des were, erfolgt würden, solch Recht, Urtheil und Erfolgunge, die sollen keine Krafft oder Macht haben, und sullen den Burgern zu Franckfurth keinen Schaden bringen. Mit Uhrkund dieses Brieffs, versiegelt mit unser Kayserlichen Majestät Insiegel. Geben zu Nürnberg, nach Christus Geburth dreyzehenhundert Jahr, darnach in dem sechs und sechzigsten Jahr, am St. Barbaren-Tag der heiligen Jungfrauen, unserer Reiche in dem ein und zwantzigsten, und des Kayserthums in den zwölfften Jare.

LV.

Käysers Caroli IV. Privilegium vor die Stadt Franckfurth, daß sie sich bey ihren erlangten Privilegien und Freyheiten schützen, und männiglich, so ihr darinn behülfflich ist, weder wider Käyserliche Majestät noch das Reich gefrevelt haben soll, de Anno 1366.

WIr Carl von GOttes Gnaden Römischer Käyser, zu allen Zeiten Mehrer des Reichs, und König zu Beheimb, Bekennen öffentlich an diesem Brieff, und thun kundt allen den, die ihn sehen oder hören lesen, wann unser liebe Getreuwen die Bürgermeister, der Raht und die Bürgere gemeiniglich zu Franckfurt, in der Weterube, zu menchen Zeiten, umb daß sie des Reichs und auch ire Gnaden und Rechte handthaben, in grosse Kriege und Vrleuge kommen seyn, zu unrechte, und seyn darumb zu unleydenlichen Kosten und Arbeiten frevenlich gedrungen, davon han wir von deß Reichs wegen, mit wohlbedachtem Muthe, mit rechter Wyße und Vollkommenheit Käyserl. Mächte den Bürgern zu Franckfurt sonderliche Gnade gethan, und thun ihn die mit Crafft diß Brieffs, were itz, daß sie Noth angienge, also, daß sie Hülffe bedürfften, ihre Rechte, Gnaden, Freyheiten, Gewohnheite, die sie von dem heiligen Reiche habendt, zu behalten, und zu wehren, oder sust zu unsern und deß Reichs Diensten,

wer ihn dann beholffen ist, es weren Fürsten, Herren, Ritter, Knechte, oder wer sie seyn, daß das mit unserm guten Willen und Gunst ist, und thun uns auch besunder Liebe und Dienste darane. Mit Urkundt ditz Brieffs, versigelt mit unser Käyserl. May. Insiegel. Geben zu Nürmberg, nach Christus Geburt dreyzehenhundert Jahr, darnach in dem sechs und sechzigsten Jahre, an Sanct Barbaren-Tag der heyligen Jungfrauwen, unser Reiche in dem ein und zweintzigsten, und des Keyserthumbs in den zwölfften Jahre.

LVI.

Käysers Caroli IV. Privilegium vor die Stadt Franckfurth, daß niemand binnen fünff Meilen um dieselbe herum einige Festung oder Stadt aufbauen solle, de Anno 1366.

WIr Carl von GOttes Gnaden Römischer Käyser, zu allen Zeiten Mehrer des Reichs, und König zu Beheim, Bekennen und thun kundt offentlich mit diesem Briefe, allen den, die ihn sehen oder hören lesen, wann wir allzeit von Käyserlicher angebohrner Güte, darzu geneyget seyn, daß wir aller unser und des heil. Reichs Unterthanen Schaden gerne wenden und kehren, davon han wir mit wohlbedachtem Muthe, mit rechter Witze und Vollkommenheit Käyserlicher Mechte, den Burgermeistern, den Scheffenen, dem Rathe, und den Bürgern gemeiniglich zu Franckfurt in der Wetterawe, unsern und des heyligen Reichs lieben Getreuwen, gnediglich mit sonderlichen Gnaden bedacht, und wöllen, daß niemandt einen Burcklichen neuwen Bauwe, Burg oder Statt machen oder thun solle oder müge, inwendig fünff Meylen allenthalben umb Franckenfurt, und were iß, daß wir jemand einen neuwen burglichen Baw wider die ehegenandte Sachen, mit unsern Brieffen oder anders erleubten von Vergetzenheit wegen, oder sust, wöllen wir, daß solche Erlaubunge und Brieff nicht Krafft oder Macht haben; Wolte aber iemandt einen neuwen Bauwe, wider die vorgenandten Sache machen oder thun, so erlauben wir von unser und des Reichs wegen, daß sie und ihre Helffer ewiglich sulchen neuwen Bauw wehren, und die neuwen Bauwe zubrechen und schleusen mögen, und sollen sie und ihre Helffer damitte gen uns, dem Reich oder gen jemandt anders nicht verschuldiget han, wann von solchen neuwen Bawen, Burge oder Stätte zu manchen Ziten unsern und des Reichs Getreuwen grotzer Schade und Kost kommen syn, und darumb gebieten wir allen unsern und des heil. Reichs lieben Getreuwen, wie die genandt seyn, und mit Nahmen den freyen Stätten, und unsern und des Reichs Stätten, daß sie von des heyligen Reichs wegen nicht gestatten, daß jemandt fürbatz einen neuwen Baw, Burg oder Statt bauwe oder mache, wider die vorgenanten unser Genade. Mit Uhrkundt ditz Brieffs, versigelt mit unserm Käyserlichen Majestat Insiegel, der geben ist zu Nürmberg, nach Christs Geburt, dreutzehenhundert Jahr, darnach in dem sechs und sechtzigsten Jahr, an den Sandt Barbaren-Tag, der heil. Jungfrauen, unserer Reiche in dem ein und zwentzigsten, und deß Keyserthumbs in dem zwölfften Jahre.

LVII.

Käysers Caroli IV. Mandatum an den Schultheißen zu Franckfurth, daß er die Juden daselbst keine Gesetze unter sich machen, noch kein Gerichte anstellen lassen solle, de Anno 1366.

WIr Carl von GOttes Gnaden Römischer Keyser, zu allen Zeiten Mehrer des Reichs, vnd König zu Böheimb, entbieten vnserm lieben Getrewen, Siegfried zum Paradeiß, vnsern Schultheißen zu Franckfurt, vnser Gnad und alles Gut. Wann wir han vernommen, daß die Juden zu Franckfurt, vnser Cammer-Knechte ohne Willen, Wissen oder Wort, vnser vnd des Reichs Meister, Gesetz unter ihn machen, und Gericht unter ihn halten, und wann wir das nicht gestatten wöllen, darumb gebieten wir dir ernstlich bey unsern Hulden, daß du sie darumb von vnser vnd deß Reichs wegen besserst vnd straffest, und vorbaß von vnser vnd deß Reichs wegen, sie keine Meister haben, Gesetz machen, noch Gericht halten lassest, es sey denn, daß es dich von vnser vnd deß Reichs wegen zeitlich und nutzlich duncke. Und wann und weme du die Meisterschafft von vnser vnd des Reichs wegen befiehlest, nach Lut der Brieffe, die die Juden vnder ihn gemacht han, der soll dabey bleiben, vngehindert. Geben zu Nürnburg, nach GOttes Geburt dreyzehenhundert Jahr, darnach in dem sechs und sechtzigsten Jahr, am Sanct Elisabeth-Tag, vnser Reiche in dem 21. und deß Käyserthumbs in dem 12. Jahr.

LVIII.

Käysers Caroli IV. Privilegium vor die Stadt Franckfurth, die zwey jährlichen Messen daselbst, ingleichen das deswegen verstattete sichere Geleite vor iedermann, und andere Dinge mehr betreffend, de Anno 1366.

WIr Carl von GOttes Gnaden Römischer Käyser, zu allen Zeiten Mehrer des Reichs und König zu Beheimb, Bekennen und thun kundt offentlich mit dißem Brieff, allen den die ihn sehen oder hören lesen, daß wir angesehen haben gantz stete Trew der Schöffen, des Rahts und Bürger gemeinlichen der Statt zu Franckfurt, unser und des heil. Reichs lieben Getreuwen, die sie zu uns und dem Reich vestiglich gehabt han, und noch haben, und auch nutze willige Dienste, die sie uns und dem heil. Reich thun mögen und wöllen, und han darumb ihn mit wohlbedachtem Muhte, mit rechter Witze und Vollkommenheit Keyserl. Mächte, bestetigt, befestendt, verneuwet und confirmiret, bestettigen, befestigen, verneuwen und confirmiren ihn mit Krafft diß Brieffs, mit Nahmen die zweene jährlichen Jahr-Märckte, die sie mit Rechte und mit wohlbehaltener guten Gewohnheit herbracht haben, von des heiligen Reichs Genaden, der sich einer anhebet an unser Frawen-Tag Assumtio, das ist, als sie zu Himmel fuhr, und wehret biß unser Frauwen-Tag darnach den nechsten Nativitas, das ist, als sie geboren wardt, und der ander Jahr-Marckt, hebet sich an, jährlich uff den Sonntag, als man in der heyligen Kirchen singet, Oculi, in der Fasten, und wehret uff den Sonntag, als man auch in der heyligen Kirchen singet Judica, in der Fasten, auch sollen und wöllen wir keiner Stadt oder Märckte, fürbaß mehr keine Jahrmärckte oder Messe nicht geben noch verschreiben, die den ehgenannten zweyen Jahrmärckten zu Franckfurth zu Schaden kommen möchten, theten wir aber darwider von Vergessenheit oder anders, in kein Weiß, das soll untauglich und unkräfftig seyn, und keine Macht haben, auch wöllen wir, daß allermenniglich, der die ehegenandte zween Jahr-Märckte suchet, und zu ihn oder von ihm kommet, in unser und des Reichs Schirm, Friede, Geleidte und Sicherheit dar, und von dannen wieder heim zu kommen, sein solle, und wer dieselben Frieden, Geleidte, Schirm und Sicherheit kündlich überführe, an deß Leib und Guth mögen die Burger von Franckfurth und ihre Helffer, von unser und des Reichs wegen greiffen, und die an ihren Leiben und an ihren Guthen bessern und straffen, als die Missethat sich heischet, und wann die ehegenanndte Bürger zu Franckfurt, dieselben Statt mit Gunste und Lobe des heyligen Reichs geweittet und gemehret haben, so thun wir ihn die besonder Gnade, und wöllen mit Käyserlicher Macht, daß sie, ihre Erben und Nachkommen ewiglich geruhiglich pleiben und sitzen sollen, bey ihrer gewöhnlichen jährlichen Steuwer, als sie iezundt seyn und sitzen, und sollen weder wir noch iemand anders sie darüber nicht tringen noch beschwehren, in kein Weiß; Es soll auch dieselbe neuwe Statt, und der neue Begriff ein Ding seyn, mit der Statt zu Franckfurt, und soll alles ein Statt seyn und heissen, und sollen die Leute, die darinnen sitzen oder wohnen, alle die Freyheit, Gnade und Recht haben, die die Stadt Franckfurt iezundt hat, und noch gewinnet; Auch thun wir mit Vollkommenheit Käyserlicher Mächte, den Bürgern zu Franckfurt ewiglich sonderliche Gnade, daß sie und ihr jeglicher besonder von allen Zollen, und von allen Stetten, es sey uff Wasser oder Landte, wo oder wie sie fahrendt, mit Kauffmannschafft oder on Kauffmannschafft, zollfrey, ledig und loß seyn sollen. Auch wöllen wir mit Käyserlicher Mächte, daß niemandt keinen burgerlichen neuwen Bauw, Burg oder Statt machen oder thun solle oder möge, noch keinen neuwen Zoll uffsetzen oder nehmen, inwendig 5. Meylen, allenthalben umb Franckenfurt, und were jetzt, daß wir jemandt einen neuwen bürgerlichen Bauw oder Zolle wider die ehegenandte Sachen mit unsern Brieffen, oder anders erlaubten von Vergessenheit wegen, oder sonst, wollen wir, daß solche Erlaubunge und Brieffe nicht Krafft oder Macht haben; Wolte aber jemandt einen neuwen Bauw, oder neuwen Zoll wider die vorgenandte Sachen machen oder nehmen, so erlauben wir von unser und des Reichs wegen, daß sie und ihre Helffer ewiglich solchen neuwen Bauw und Zolle wehren, und auch die neuwe Bauwe zubrechen und schleuffen mögen, und sollen sie und ihre Helffer, damit gegen uns, dem Reich oder gegen jemandt anderst nicht verschuldiget han, auch han wir der Statt zu Franckenfurt von Käyserlicher Mächte Genade gethan, wann ein Schöffen zu Franckfurt stürbe, oder seinen Schöffen-Stuel uffliesse, so offt das geschicht, so offt sollen die andern Schöffen zu Franckfurt, inwendig zweyen Mondten, nach der Zeit, als der Schöffen gestorben were, oder den Schöffen-Stuel uffgelassen hette, uff die Eydt, die sie dem Reiche und der Stadt zu Franckfurt gethan haben, einen anderen erbaren Schöffen kiesen, der dem Reich und der ehe-

ehegenannten Statt nutzlich und ehrlich sey, nach ihren besten Vernunfften, die sie von GOtt haben; Wann auch ein Rathmann zu Franckfurth stürbe, oder sein Rath-Ampt uffgebe, wie offt auch das geschehe, so offt sollen die Schöffen und der gemeine Raht zu Franckfurt inwendig zween Monden, nach der Zeit, als der Rathmann gestorben were, oder sein Rath-Ampt uffgelassen hette, auch uff ihre Eyde, die sie dem Reich und der Stadt zu Franckfurt gethan hant, einen andern erbaren Rathmann, der dem Reich und der ehegenandten Statt nutzlich und ehrlich sey, kiesen, nach ihren besten Vernünfften, die sie von GOtt haben, ohne Gefehrde, und sollen die Sechße, die die Zünffte und Gemeine zu Franckfurt bisher etzliche Jahr und Zeit, in den ehegenanndten Rath geantwurt haben, fürbaß nicht mehr in den Rath sitzen, und sollen sie auch nicht mehre darinne geantwurtet werden, wann das also von Alters nicht ist gewesen, und grosse Schade und Kost dem Reiche und der ehegenandten Statt davon kommen sin, als wir das kundlichen befunden haben, auch sollen alle Bürger zu Franckfurt, den Schöffen und dem alten Rahte, daselbst von uns und des Reichs wegen, zu den Heyligen schweren, gehorsamb und beygeständig zu seyn, und wider sie nicht zu thun, in keine Weiß, in allen Sachen, die das Reich und die Statt zu Franckfurth, von des Reichs wegen antreffen, und sollen dieselben Bürgere, die Eydte so offt schwehren, so offt es die Schöffen und den alten Rath zu Franckfurt Noth duncket; Auch sollen alle Gelübde, Gebott und Bündnüße, die jemand zu Franckfurt wider uns, das Reich und den Raht zu Franckfurt gethan hette, oder noch thete, fürbaß abe seyn, zumahle, und sollen keine Krafft oder Macht nicht haben; Auch han wir von sonderlichen Genaden und von Käyserlicher Macht, mit wohlbedachtem Muhte, durch besser Nutze der Burgere und der Statt zu Franckfurt gnediglichen erlaubet, und erlauben ihn mit rechter Witze an diesem Briefe, daß sie zu Franckfurth von iegklichen Achtel Früchte, das man uß oder in die Statt führet, davon man sechs alte Heller zu Mahlgeldt bisher gegeben hat, fürbaß zwölff alte Heller zu Mahlgeldt uffheben und nehmen sollen, ohn jemandts Hindernüße, und dasselbe Mahlgeldt sollen zu Franckfurt bezahlen und geben, Bürger und Geste, Christen und Juden, und allermänniglich ohn Widerrede, davon gebieten wir von unsern Käyserlichen Mächten, allen Fürsten, Geistlichen und Weltlichen, Graffen, Freyen, Herren, Rittern, Knechten, Städten, Gemeindten, und allen andern, unsern und des heiligen Reichs lieben Getreuwen, daß niemandt unser ehegenanndte Genade hindern oder irren solle, in keine Weiß, und wer darwider thete, der soll schwerlichen, so offt das geschicht, in unser und des Reichs Ungnade, darzu einer Peenen, hundert Pfundt lötiges Goldts, seyn verfallen, die halbe dem Römischen Reiche, und das ander halb Theil den Bürgern zu Franckfurt sollen werden, und gäntzlichen gefallen, und sollen darüber alle die ehegenanndten Articul, und was darvor geschrieben stehet, in ihrer gantzer Macht unverrücket stehen, und veste ewiglich beleiben. Mit Uhrkundt diß Brieffs, versigelt mit unser güldenen Bullen, der geben ist zu Nürnberg, nach Christus Geburt dreyzehenhundert Jahr, darnach in dem sechs und sechzigsten Jahr, ahn Sanct Barbaren-Tage, der heil. Jungfraw, unserer Reiche in dem ein und zwantzigsten, und des Keyserthumbs im zwölfften Jahr.

LIX.

Käysers Caroli IV. Declaration, daß in denen Privilegiis, so andern Oertern, der Märckte wegen, gegeben worden, die Worte: Gleich als der Stadt Franckfurth, von nichts anders, als denen Wochen-Märckten daselbst verstanden sollen werden, de Anno 1366.

WIr Carl von GOttes Genaden Römischer Keyßer, zu allen Zeiten Mehrer deß Reichs, und König zu Behaimb, Bekennen und thun kundt offentlich mit diesem Brieff, allen den, die ihn sehen oder hören lesen, wann wir und unser Vorfahren an dem Reiche, Römische Keyser und Könige, zu manchen Zeiten etzlichen Stetten, Märckten und Dörffern, die den Fürsten, Herren, oder anderen Leuten zugehören, Genade gethan haben und haben in ihren Brieffen beschrieben, solchen Artickel, daß sie alle die Freyheit, Recht und Genade haben sullen, die die Statt zu Franckfurt in der Wederawe gelegen, von uns, unsern ehegenandten Vorfahren an dem Reiche, und auch von Alter her gehabt hat, und von solchen Genaden grosse Zweyunge, Irrunge, Koste und Arbeite, zwischen der egenanten Statt zue Franckfurt und andern Stetten, Märckten und Dörffern, die den Fürsten, Herren und andern Leuten zuehörent, ufferstehen möchten, davon umb daß solch Irrsal, Zweyunge, Koste und Arbeite verhalten werden, so han wir mit wohlbedachtem Muthe, mit rechter Wise, und mit Vollkommenheit Keyserlicher Mechte, erleutert und erklehret, den ehegenanten Artickel und Genade, und wollen, daß der ehegenanten Fürsten, Herren und andern Leute, Stette, Märckte und Dörffer, die von uns oder unsern ehegenannten Vorfahren an dem Reiche, den vorgenannten Artickel habent in ihren Brieffen, daß man den Artickel also vernehmen und verstehen solle, daß sie an Wochen-Märckten, als die von Franckfurth Recht haben, und daß sie ihre Recht und Urtheil in dem Rahte zu Franckfurt suechen mögen und sollen, also daß den Leuten, die in der Fürsten, Herren, und andern Leuten Stetten, Märckten und Dörffern sitzen, die die ehegenanndten Genade haben, nach der Stedte Recht zu Franckfurt, und als den Bürgern zu Franckfurt Urtheil solle gesprochen werden in dem Rahte zu Franckfurt, wann sie da die Urtheil suchen würden, und soll man die ehegenandten Genade nicht verstan, daß die vorgenannte Stette, Märckte und Dörffer haben solle, alle besondere Freyheit, Rechte und Genade, die die von Franckfurt von uns, unsern egenannten Vorfahren, oder von Alters gehabt hetten, oder von unsern Nachkommen an dem Reiche, Römischen Käysern und Königen, noch gewinnen. Mit Uhrkundt dieses Briefs, versiegelt mit unserm Käyserlichen Mayestat Insiegel, der geben ist zu Nürmberg, nach Christus Geburth dreizehenhundert Jahr, darnach in dem sechs und sechzigsten Jahr, an Sandt Niclas-Tag, des heiligen Bischoffs, unser Reiche in dem ein und zwentzigsten, und des Keyserthumbs in dem zwölfften Jahre.

LX.

Käysers Caroli IV. Confirmation einiger von denen Käysern, Friderico II. Henrico VII. Wilhelmo und Rudolpho I. der Stadt Franckfurth ertheilten Privilegien, de Anno 1366.

In Nomine Sanctæ & Individuæ Trinitatis feliciter Amen.

CAROLVS Quartus Divina favente Clementia Romanorum Imperator, semper Augustus & Bohemiæ Rex. Ad perpetuam rei memoriam, & si quadam generalitate Imperialis eminentia votis quorumlibet rationabilibus, ut optatum sortiantur effectum, de innata sibi clementia dignantur annuere, speciali tamen affectu ducitur, ut illorum desideriis conscendat, qui claræ fidei & virtutum operibus non sine magnis periculis sacro adhæserunt Imperio, & inter dubios rerum eventus persistentes immobiles amplioribus favoribus & gratiis Imperialibus se dignos reddiderunt. Cum igitur pro parte Consulum, Scabinorum, totiusque universitatis, Civitatis Franckfordensis super Mogono, nostrorum & Imperii sacri fidelium dilectorum, oblata nobis petitio continet, quatenus ipsis literas seu Privilegia, quas seu quæ per divæ Recordationis Fridericum Imperatorem, Henricum, Wilhelmum & Rudolphum Reges Romanos nostros prædecessores obtinuisse noscuntur, auctoritate Imperiali approbare, ratificare, innovare, de novo concedere, auctorizare, & de benignitate solita confirmare dignaremur, quorum Privilegiorum tenores per omnia sequuntur in hæc verba:

Inserantur Privilegia:

Friderici Privilegium &c. de dato in Castris, in obsidione Esculi, XI. Julii, XIII. Indictione.

Henrici Septimi Privilegium &c. datum apud Franckenfurt. Anno incarnationis Dominicæ millesimo ducentesimo tricesimo quinto, VI. Idus Maji, Indictione octava.

Wilhelmi Privilegium. Datum apud Leyden. IV. Idus Augusti, Indictione XII. Anno Domini, millesimo ducentesimo quinquagesimo quarto.

Rudolphi Privilegium. Dat. apud Franckfurt. Kal. Junii, Indict. 4 Anno Domini 1286. Regni nostri Anno 18.

Nos igitur intemeratæ fidei constantiam & clara fidelitatis obsequia, quibus prædicti Consules, Scabini & universitas civium Civitatis Franckenfurdens. vigilanti studio nobis & nostris prædecessoribus, Imperatoribus & Regibus Romanis non sine gravibus personarum & rerum periculis astiterunt, in nostræ considerationis aciem adducentes, ipsorumque supplicationibus benignius annuentes, supradicta privilegia in omnibus & singulis eorum sententiis, tenoribus, articulis, punctis & clausulis, sicut rite & provide præcesserunt, approbanda, ratificanda, innovanda, de novo concedenda, auctorizanda & confirmanda, duximus, & prout digne possumus, Imperiali auctoritate approbamus, ratificamus, innovamus, de novo concedimus, & tenore præsentium ex innata nobis benignitatis clementia, ex certa nostra scientia confirmamus. Nulli ergo omnino hominum liceat hanc nostræ Maje-

Majestatis paginam infringere, aut ei ausu quovis temerario contraire. Si quis autem contrarium attemptare præsumpserit, ultra ea, quod attemptata quælibet ipso jure irrita esse decernimus, indignationem nostram & Imperii Sacri, & pœnam centum librarum auri puri, quarum medietatem Imperiali ærario, residuam vero partem Civibus nostris Franckfordens. applicari volumus toties, quoties contra factum fuerit, irremissibiliter se noverit incurfurum. Signum Sereniſſimi Principis & Domini, Domini Caroli Quarti, Romanorum Imperatoris invictiſſimi & glorioſiſſimi Boëmiæ Regis, Testes hujus rei sunt Illustres, Rupertus Senior, Comes Palatinus Reni, Sacri Romani Imperii Archidapifer & Dux Bavariæ, Rudolphus, Dux Saxoniæ, Sacri Imperii Archimareschallus, Principes Electores venerabiles, Johannes Archi-Episcopus Pragensis, Apostolicæ Sedis Legatus, Johannes Olomutzensis, Sacræ Imperialis Aulæ Cancellarius, Rudolphus Verdens. Johannes Brixiensis, Ludowicus Bambergens. Petrus Curiens. & Petrus Corbanien. Ecclesiarum Episcopi, Illustres, Albertus & Leupoldus Austriæ, Styriæ & Carinthiæ, Bolkoswidnaitzen, Henricus Legnitzen, Duces spectabiles, Fridericus Nurmbergens. Burghardus Magdenburgens. Burgravii, Johannes & Ulricus, Landgravii Leuthenbergenses, Ulricus de Helffenstein, & Johannes de Wertheym, Comites, Nobiles Thymo de Colditz, Hasco de Swentitz, & Wilhelmus Lepus de Hatzenburg, & alii quamplures nostri & Imperii Sacri fideles, præsentium sub Imperialis nostræ Majestatis Sigilli Testimonio literarum. Datum Nurmberg, Anno Domini, millesimo trecentesimo sexagesimo sexto, Indictione quarta, Calend. Decembris. Regnorum nostrorum Anno vicesimo primo, Imperii vero duodecimo.

LXI.

Des Böhmischen Königs Wenceslai, als constituirten Reichs-Vicarii, Käysers Caroli IV. Confirmatio generalis aller und ieden Privilegien der Stadt Franckfurth, de Anno 1367.

WIr Wentzlaus von Beheim, von GOttes Genaden, Hertzoge zu Lützenburg, zu Brabant und zu Lymburg, des heiligen Riches dißeit des Lampartischen Gebirgis, gemein Vicarien in allen Landen, Bekennen und thun kundt offentliche mit diesem Brieffe, allen den, die ihn sehen, hören oder lesen, wann der Allerdurchleuchtigste Fürste, unser lieber genediger Herre, Herre Karle von GOttes Genaden Römischer Käyser, zu allen Zeiten Mehrer des Reiches, und König zu Beheim, uns entpfalen und gemachit hat, zu einen gemeinen Vicarien des heiligen Römischen Reichs, dißeit des Lampartischen Gebirges in allen Landen, und auch gemeiniglichen geschrieben, gebetten und irmanet hat, den Schultheißen, die Burgermeister, die Schöffen den Raht und die Burgere gemeiniglichen der Statt zu Franckfurt, der Aydе und geschwornen Treuwe, als sie ihme und dem heiligen Riche verbunden sindt, daß sie uns, von seinen und des heiligen Reichs wegen, gehorsant, unterthänig und wartende sin, zu allen Sachen, als einem Vicario des heiligen Römischen Richs, und uns auch das geloben und schwehren sollen, oder wem wir die Aydе und Gelübde an unser statt empfehlen zu nemen, deß han wir zu ihn gesandt, den Edlen Hubert, Herre zu Eltter, und han ihme des des gantze Mögende und Macht gegeben, daß sie uns von Geheiße und Gebotte unsers genedigen Herrn des Keysers hulden und schweren, als einem Vicario des heiligen Reichs, das han sie angesehen Gehorsamkeit der Aydе, und geschworen Treuw, damitte sie unserm genedigen Herrn dem Käyser, und dem heiligen Riche verbunden sindt, und han demselben Huberte von unserm Geheiß, an unser statt, als von des Richs wegen gehuldet und geschworen, mit Aydten und mit Treuwen, als einem Vicario des heiligen Römischen Reichs in allen Teutschen Landen, als lang unser genediger Herr der Käyser lebet, wider zu inne niemet, oder das wiederrufset, und mit Behaltnusse und unschedtliche der Aydte und geschworen Treuwe, damit sie unserm genedigen Herrn dem Käyser und dem heiligen Reiche verbunden seyndt, darauff so sollen und wollen wir die vorgenannte Bürgere zu Franckfurt, besamment und ihr ieglichen besunder, bey allen ihren Rechten, Freyheiten und guten Gewonheiten, Handfesten und Briefe, Leben, Pfand-Gut, und besonder ihr zwo Messe und jährliche Jahr-Märckte, die sie von Römischen Käysern und Königen, oder von denen, die das Riche inne gehabt hant, von neuwen und von alten Zeiten erworben und herbracht han, vestiglich und getreuwliche behalten, beschirmen und fürantworten, und sie darane in keine Weiß zu drangene, zu hinderne, oder zu beschwerne, und niemandt von unsern wegen, dann

dann wir wöllen sie getrewlichen und ernstlichen darbey lassen bleiben, behalten und beschirmen, und fürantwortten, nach aller unser Macht, und in Friede und Genade zu machen, und geloben ihn auch alle diese vorgeschriebene Articule beysament, und jhr iegliche besunder in gutem Treuwen, und uff unsere Fürstliche Ehre wölle gantz und stett zu halten, ohn alle arge List, und ohn alle Gefehrde, die jemandt darzu gedencken noch finden möchte, in keine Weiße.

Deß zu Uhrkundte und fester Stettigkeit aller vorgeschriebenen Sachen, han wir unser Insiegel an diesen Brieff thun hencken. Gegeben und geschehen zu Franckfurt, nach Christus Geburth tusend Jahr, druhundert Jahr, und darnach in dem siben und sechzigsten Jahre, off Sanct Gertruden-Tag, der heiligen Jungfrauen.

LXII.

Käysers Caroli IV. Privilegium vor die Stadt Franckfurth, daß sie ihre Amt-Leute und Bedienten auf ihren Gütern und Höfen bey allen Gerichten vertreten möge, de Anno 1368.

WIr Carl von GOttes Gnaden Römischer Keyser, zu allen Zeitten Mehrer des Reichs, und Künig zu Behem, Bekennen und thun kundt öffentlich mit diesem Briefe, allen den, die yn sehen oder hörent lesen, daß wir haben angesehen, die steten getreuwen Dienste, die uns und dem Reiche der Bürgermeister, der Rath, und die Bürger gemeiniglich der Statt zu Franckenfurt, unsern und des Reichs lieben Getreuwen, offt nutzlichen gethan haben, und fürbaß thun wöllen und mögen, in künfftigen Zeitten, und haben ihnen die Genad gethan, und thun auch mit diesem Brieff, von Keyserlicher Mechte, und mit rechten Wissen, daß sie alle die Leute, die uff ihren Gütern und Höffen sitzen, verantworten mögen, gleich andern ihren Mit-Bürgern zu Franckfurt in der Stadt gesessen.

Mit Urkundt diß Briefs versigelt mit unser Käyserlichen Mayestät Ingesiegel, der geben ist zu Mildenberg, nach Christus Gepurte, dreuzehenhundert Jahr, darnach in dem acht und sechzigsten Jahr, an der nechsten Mittwochen nach Sand Dorotheen-Tage, der heyligen Jungfrauwen, unser Reiche in dem zwey und zwentzigsten, und deß Keyserthumbs in dem dreutzehenden Jahre.

LXIII.

Ejusdem Privilegium vor die Stadt Franckfurth, die Vertret- und Vertheidigung ihrer Hof-Leute und Bedienten zu Bonemesse betreffend, de Anno 1368.

WIr Carl von GOttes Gnaden Römischer Keyser, zu allen Zeiten Mehrer des Reichs, vnd König zu Böhemb, Bekennen und thun kundt offentlichen mit diesem Brieff, allen den, die ihn sehen oder hören lesen, daß wir angesehen haben, die stetigen getreuwen Dienste, die uns und dem Reiche der Burgermeister, die Schöffen, der Rath und die Bürger gemeiniglich der Statt zu Franckenfurth, unsern und des Reichs lieben Getreuwen offt nutzlichen gethan haben, und fürbaß thun wöllen und mögen, in künfftigen Zeiten, und haben ihn die besonder Genade gethan, und thun auch mit diesem Brieffe, von Keyserlicher Macht und mit rechter Wissen, daß sie die Burgk Bonemesse, das Dorff, Leuthe und Gute, und mit aller Zugehörunge daselbst zu Bonemesse, die ietzundt da seindt oder hernach kommen, verantworten, vertheidingen und versprechen mögen, in allen Sachen, gleich als ander unser und des Reichs Burger, die in der Statt zu Franckenfurt gesessen seyn. Darumb gepiethen wir allen Fürsten, Geistlichen und Weltlichen, Graffen, Freyen, Herren, Stetten, Rittern, und allen andern unsern und des Reichs lieben Getreuwen, daß sie die ehegenannte Burger und Stett zu Franckenfurt, an den vorgenannten unsern Gnaden nicht hindern noch beschwehren sullen, in keine Weiß, als lieb ihn sey, unser und des Reichs Ungnade zu vermeiden. Mit Urkundt ditz Briefes, versiegelt mit unserer Käyserlichen May. Insiegel, der geben ist zu Meltenberg, nach Christus Geburth dreyzehenhundert Jahr, darnach in dem acht und sechtzigsten Jahr, am Dornstage nach St. Dorotheen-Tage, der heiligen Jungfrauwen, unserer Reiche in zwey und zwentzigsten, und des Käyserthumbs in dem dreyzehenden Jahre.

LXIV.

Käysers Caroli IV. Mandatum **an die Schöpffen und den Rath zu Franckfurth, daß sie die Gebrechen bey denen Handwerckern genau untersuchen, und gute Ordnungen unter ihnen machen sollen,**

de Anno 1368.

WIr Karl von GOttes Gnaden Römischer Kayser, zu allen Zeiten Mehrer deß Reichs, und König zue Beheimb, entbiethen den Schöpfen, dem Radte und den Bürgern gemeinlichen der Statte zue Franckfurt uf dem Meyen, unsern und deß Reichs lieben Getreuwen, unser Gnad und alles Guts, uns haben fürpracht von wegen der ehegenandten unser Statt zu Franckenfurth, Weichel von Liechtenstein, und Lutze von Holtzhußen, derselben Statt Schöpfen, unser und deß Reichs liebe Getreuwen, wie daß etliche treffliche Gebrechen seyn unter den Handtwercks-Leuten daselbst, also, daß die Handtwercke in der Statt nicht also wohl bestellet seyndt, als das der Statt und den Handtwerckern noth und ehrlich wehre. Darumb wann wir euch alles Guten wohl getrauwen, so empfehlen wir euch Schöpffen und dem Rathe zu Franckenfurth, und wöllen, daß ihr die ehegenandte Handtwercke besehen und bestellen sollet, daß die in eine solche Ordnunge geschicket und gesetzet werden, daß die redtlich steen, nach euwren Gewissen, zu Nutze und zu Ehren der vorgenanten Statt, und das zu thun geben wir euch gantze und vollkommene Macht, biß an unser Wiederruffen. Geben zu Rome an dem nechsten Dienstage nach der elff tausendt Maide-Tage, unser Reich ein dem drey und zwentzigsten, und deß Käyserthumbs in dem vierzehenden Jahre.

LXV.

Käysers Caroli IV. **Verkündigung, wie König** Wenceslaus **in Böhmen zum Römischen Könige erwehlet, und in solcher** Qualität **von Rath und Bürgerschafft zu Franckfurth gehuldiget worden,**

de Anno 1376.

WIr Carl von GOttes Genaden Römischer Kayser, zu allen Zeiten Mehrer deß Reichs, und König zu Böhemen, bekennen und thun kundt öffentlich mit diesem Brieffe, allen denen, die ihn sehendt, hörendt oder lesendt, daß alle und igliche Chur-Fürsten deß heiligen Römischen Reichs, Geistliche und Weltliche, erwehlet und gekoren haben, eintrechtiglich und einmüetiglich zu einem Römischen Könige und zukünfftigen Keysere, den Allerdurchleuchtigsten Fürsten und Herrn, Herrn Wentzlauen, König zu Behemen, unsern lieben Sohn, zu Franckfurt uff dem Mayne gelegen, und von solcher Chore wegen, haben alle Chur-Fürsten des Reichs mit ihren offenen Brieffen, geheißen, huldt und schwehren dem vorgenandten unsern Sohne, Herrn Wentzlauwen, als einem Römischen König, alle Fürsten, Geistlich und Weltlich, Graven, Freyen, Herren, Ritter, Knechte, Ampt-Leute, Stätte und Gemeinschafft, die zu dem Reich gehören, und haben auch alle Chur-Fürsten, die Burgermeister, Schöffen, Rath, und die Burgere gemeiniglich der Statt zu Franckfurt, darauff in unser und ihrer Gegenwertigkeit, mündlichen und eintrechtiglichen heißen schweren und hulden, dem vorgenandten Herrn Wenceßlauwen, unsern Sohne, als einem Römischen Könige, und die Brieffe der vorgenandten Chur-Fürsten, die luten und sprechen von Worten zu Worten, als hernach geschrieben stehet:

WIr Ludtwig von GOttes Genaden, Ertz-Bischove zu Mentze, des heyligen Römischen Reichs in Teutschen Landen Ertz-Cantzler und Chur-Fürst, entpiethen allen und jeglichen Fürsten, Geistlichen und Weltlichen, Graven, Freyen, Dienstleuten, Rittern und Knechten, Burgermeistern, Schöffen, Räthen und Burgern aller Stätte, und darzu allermenniglichen, als fern das heylige Römische Reiche begriffen ist, und die zu demselbigen Römischen Reich gehören, in welchen Würden oder Adel, Ehren oder Wesen die seyn, unsern Gruß und alles Gut. Wir lassen euch und euwer ieglichen wissen, daß wir mit allen unsern Mit-Chur-

Chur-Fürsten, Geistlichen und Weltlichen, und sie mit uns heute hie zu Franckfurt, uff den Mayne den Allerdurchleuchtigsten Fürsten und Herrn, Herrn Wetzlaw, König zu Böhemen, des Allerdurchleuchtigsten Fürsten, unsers gnädigen Herrns, Kayser Carle Sohns, eintrechtiglich gekorn haben und erwöhlt zu Römischen König zu künfftigen Keyser, und von solcher Chure wegen haben ihn die Bürgermeistere, Rathe, Schöffen und Bürger gemeinglichen, deß Reichs statt zu Franckfurt, von Geheisses wegen deß ehegenandten unsers Herrn des Käysers, mit unsern und aller ander unserer Mit-Chur-Fürsten Wissen und Willen, als einen Römischen Könige einmüthiglichen erwehlet und gekohren, gelobt und gehuldet, als in ihrem Brieffe geschrieben stehet, der hernach von Worten zu Worten begriffen ist:

WIr die Burgermeister, Schöffen, Räthe und Burgere gemeinlich der Statt zu Franckfurt, thun kund allen den, die diesen Brieff sehen oder hören lesen, daß wir von Geheiße des Allerdurchleuchtigsten Fürsten und Herrn, Herrn Carles, Römischen Keysers, zu allen Zeiten Mehrers des Reichs, und Königes zu Behem, unsers lieben genedigen Herrn, und mit Wissen und Willen aller Chur-Fürsten des heil. Reichs mit Treuwen gelobt haben, und leiblich zu den Heiligen geschworen, dem Allerdurchleuchtigisten Fürsten und Herrn, Herrn Wenceßlawen, gekohrnen Römischen Könige und Könige zu Beheim, ihn vor einen Römischen König zu halten, zu haben, alle unser und seine Lebe-Tage, und wann der obgenandt unser Herre der Kayser von Todes wegen abgehet, das GOtt lang wende, oder daß er das Reiche auffgiebet, so sollen und wöllen wir in gute Treuwen, den ehegenandten unserm Herrn Könige, Wenceslawen gehorsam und verbunden seyn und gewarten, alle unser und sein Leb-Tage, als einem Römischen König, zukünfftigen Kaysern, und als unserm rechten Herrn, ohne alle arge List und Gefehrde. Wir sollen und wöllen auch in des obgenanten unsers Herrn des Kaysers Hultunge und Trewen, nun und hernach sein und verbleiben, ohne alles Gefehrde, als lange er gelebt, oder biß er das Reich uffgiebt, und des zu fester Stettigkeit haben wir unser Statt-Insiegel vor uns und unser Nachkommen an diesen Brieff gehangen, der geben ist zu Franckfurt, nach Christus Geburte dreyzehenhundert Jahre, darnach in dem sechs und sibentzigsten Jare, uf den nechsten Mitwochen vor St. Viti und Modesti Tage. Darumben verkünden und entbieten wir euch allen und euwer jeglichen besonder, als ein Ertz-Bischove zu Maintze, deß heiligen Reichs in Teutschen Landen Ertz-Cantzler und Chur-Fürste, von Geheisses wegen des ehegenanten unsers Herrn des Käysers, daß euwer jeglicher den vorgenannten unsern Herrn König Wenceßlawen von Behemen, als einem Römischen König, gleicher Weise gelobet und Huldunge thut, und ihme darüber euwer offene besiegelte Brieffe geben sollet. Mit Urkundt dieses Brieffes, versiegelt mit unserem anhangenden Insiegel. Geben zu Franckfurt, nach Christus Geburte dreyzehenhundert Jahr, darnach in dem sechs und sibentzigsten Jahr, deß nächsten Dienstages nach der heyligen Dreyfaltigkeit-Tag.

Auch alle solche Brieff von Worten zu Worten, hat geben der Ehrwürdige Cune Ertz-Bischoff zu Triere, deß heiligen Reiches in Gallien Ertz-Cantzler. Und auch all solchen Brieff von Worten zu Worten hat gegeben, der Ehrwürdige Friederich, Ertz-Bischoff zu Cölln, des heiligen Reichs in Italien Ertz-Cantzler, unser lieben Neffen und Chur-Fürsten, und hat auch all solcher Brieff von Worten zu Worten gegeben der Hochgeporen Ruprecht der älter, Pfaltz-Grove by Ryne des H. Reiches obriste Drosseße, Hertzoge in Beyern, unser lieber Schwager und Chur-Fürste, auch all solchen Brieff von Worten zu Worten hat gegeben der Durchleuchtigste Fürste, Sigemundt, Marggrave zu Brandenburg, des heiligen Römischen Reiches Ertz-Cämmerer, unser lieber Sohn und Chur-Fürste, und auch all solchen Brieff von Worten zu Worten, als vor geschrieben stet, hat gegeben der Hochgeboren Wentzlawe, Hertzog zu Sachßen und Lüneburg, des heiligen Römischen Reichs Ertz-Marschalck, unser lieber Oheim und Chur-Fürste; Deß zu Uhrkundt und Gezügknüße, haben wir diesen gegenwertigen Brieff versigelt, mit unserer Kayserlichen Majestät Insiegel, das heran ist gehangen. Geben zu Franckenfurt, nach Christus Geburt dreyzehenhundert Jahr, darnach in dem sechs und siebentzigsten Jaren, deß neisten Dienstages nach der heiligen Dreyfaltigkeit-Tage, unserer Reiche in dem dreyßigsten, und deß Keyserthumbs in dem zwey und zwentzigsten Jahre.

LXVI.

Käysers Caroli IV. Attestatum, daß der Magistrat und Bürger insgesamt zu Franckfurth, auff seinen Befehl, König Wenceslao in Böhmen, als Römischen Könige gehuldiget haben, de Anno 1376.

WIr Carl von GOttes Genaden Römischer Käyser, zu allen Zeiten Mehrer des Reichs, und Künig zu Beheim, Bekennen und thun kund offentlich mit diesem Briefe, allen den, die ihn sehen oder hörent lesen, daß die Burgermeistere, Schepffen, Rath und die Bürgere gemeinlich der Stadt zu Franckenfurt uff dem Maynen gelegen, unser und deß Reichs lieben Getreuwen, von Gebotte und Geheisse unser und des heiligen Reichs Chur-Fürsten, und in Gegenwertigkeit sieben Chur-Fürsten gelobet haben, und gehuldet Wentzlawen, Künige zu Beheim unserm Sohn, für einen Römischen Künig zu halten, mit solchen Wortten, deß wir ihren offenen Brieff haben, der von Worte zu Worte hernach geschrieben stehet:

WIr die Bürgermeistere, Schepffen, Rathe und Bürgere gemeiniglichen der Stadt zu Franckenfort, thun kund allen den, die diessen Brieff sehen oder hören lesen, daß wir von Geheiße des Allerdurchleuchtigsten Fürsten und Herrn, Herrn Carls, Römischen Käysers, zu allen Zeitten Mehrern des Reichs, und Künigs zu Beheim, unsers lieben genedigen Herrn, und mit Wissen und Willen aller Chur-Fürsten des heyligen Reichs, mit Trewen gelobt haben, und leiblichen zu den Heiligen geschworen, dem Allerdurchleuchtigsten Fürsten und Herrn, Herrn Wentzlauwen, gekornen Römischen Künige, und Künig zu Beheim, ihn für einen Römischen Künig zu haben, und zu halten, alle unser und sein Leb-Tage: Und wann der obgenannte unser Herre der Keyser von Thodts wegen abegeet, das GOtt lange wende, oder daß er das Reiche uffgiebet, so sollen und wöllen wir in guten Treuwen, dem egenannten unsern Herrn Künig Wentzlauwen gehorsam und verbunden sein, und gewartten, alle unser und seine Lebe-Tage, als einem Römischen Künige, zukünfftigen Käyser und als unsern rechten Herrn, ohne alle Argeliste und Gevehrde, wir sollen und wöllen auch in des obgenandten unsers Herrn des Käysers Huldungen und Treuwen nu und hernach sein und bleiben, ohn alles Gevehrde, als lange er gelebet, oder biß daß er das Reich uffgibet, und deß zu vester Stetigkeit haben wir unser Stadt Insiegel für uns und unsere Nachkommen ahn diessen Brieff gehangen. Der geben ist zu Franckenfurt nach Christus Geburth, tausendt, dreyhundert, in dem sechs und sibentzigsten Jahren, uff den nehesten vor Sante Viti und Modesti Tage.

Mit Uhrkundt diß Briefs versigelt mit unser Käyserlichen Mayestat Ingesiegell, geben zu Franckfurt uff dem Maynen, nach Christus Geburte dreyzehenhundert Jahr, darnach in dem sechs und siebentzigsten Jahre, an Sante Johanns-Tage, des heiligen Touffers, unser Reich in dem dreyssigsten, und des Keyserthumbs in dem zwey und zwentzigsten Jahre.

LXVII.

Käysers Caroli IV. Revers, daß der Römische König Wenceslaus, so bald er gekrönet worden, der Stadt Franckfurth ihre Privilegien confirmiren solle, de Anno 1376.

WIr Carl von GOttes Gnaden, Römischer Käyser, zu allen Zeiten Mehrer des Reichs, und König zu Beheimb, Bekennen und thun kundt offentlich mit diesem Briefe, allen den, die ihn sehent oder hörent lesen, Als die frommen bescheiden Lüte, Burgermeister, Schöpffen, und die Burgere gemeinlich der Stadt zu Franckenfurth uff dem Maynen gelegen, unser und des Reichs liebe Getreuwen, von Gebotte und Geheisse unser und des heiligen Reichs Chur-Fürsten, und in Gegenwärtigkeit der sieben Chur-Fürsten, gelobet haben und gehuldet, Wentzlawen unserm Sohne, Könige zu Beheim, vor einen Römischen König zue halten: Deßhalben wir den ehegenannten Burgern der Stadt zue Franckenfordt geredt und entheissen, reden und entheißen ihn mit diesem Briefe, so balde, daß der vorgenannte unser Sohn zu Römischen Könige gekrönet wurdet zu Aache, daß dann der

der vorgenannte unser Sohn, Künig Wentzlaw yn und der Statt Franckenfordt, alle Gnade und Freyheitte, die sie haben von Römischen Königen und Käysern, unsern und des Reichs Vorfahren, und von uns selbes, ihn auch erneuwen und confirmiren soll, als ein Römischer König, in aller der Maeße und Forme, als wir vor Zeitten gethan haben, ohn allerley Verzog und Widerrede.

Mit Uhrkundt diß Briefs, versiegelt mit unser Käyserlichen Majestatt Ingesiegel. Geben zu Franckenfurt uff dem Mäyne, nach Christus Geburtte, dreyzehenhundert Jahre, darnach in dem sechs und sibentzigsten Jahre, ahn Sante Johanns-Tage des heiligen Taufers, unser Reiche in dem dreyßigsten und des Käyserthumbs in dem zwey und zwentzigsten Jahre.

LXVIII.

Käysers Caroli IV. Privilegium vor die Stadt Franckfurth, daß alle die Creditores, so einen Arrest auf die Güter ihres Debitoris daselbst legen, bey der Bezahlung, in gleiche Theile gehen sollen, de Anno 1376.

WIr Karl von GOttes Gnaden Römischer Keyser, zu allen Zeiten Mehrer des Reichs, und König zue Beheimb, Bekennen und thun kundt offentlich mit diesem Briefe, allen den die ihn sehen oder hörent lesen, daß wir redlichen underweiset seyn, daß viele Gebresten und Iresal, als von Kumere und Klage wegen, inselich und teglichs zugehet und geschihet in unser und des Reichs Gerichte, der Statt zue Franckfurt uff dem Mäyne gelegen, darumb haben wir mit wolbedachtem Muthe, und mit rechtem Wissen, und mit Keyserlicher Mechte, den Burgermeistern, Schöpffen, Rathe, und den Burgern gemeinlichen der ehegenannten Statt zue Franckfurt, unser und des Reichs lieben Getreuwen, von sonderlichen Genaden geheyssen, und heyßen mit diesem Briefe, also wo und welche Zeit Kumere daselbsten zue Franckfurt geschehen, das do von dem Guthe, uf das gekumert ist, igklichem Kumere werden und gefallen soll, mit Namen einem als viele als dem andern, nach Marckt-Zoll igklichs Schuldt, als man des kundlichen erweiset vor Gerichte als des Gerichts Recht ist, und Herkommen ist zu Franckfurt, anstehende Gulte und Zinse, das soll vorhergehen, als das von Alter herkommen ist, were es auch Sache, daß man den oder die nicht finden möchte, oder uß dem Lande were, auff das Gut gekumert würde, dem oder den solte man zu dreyen sechs Wochen seine Tage setzen und das vorkunden, in sein Hauß zu Franckfurth, do er inne gewohnet hette, wehre er aber ein Gast, so sollen sie es verkunden in seine Herberge, do er inne gelegen hat, und was Gutes do were, das nutzer und besser were, daß man es zue Stund verüsserte oder verkauffe, wene es bleibe, vorlegen, das muchten Schultheissen und Schöpffen thun, also, daß das Gelt, das davon gelöset werde, doch bleiben soll liegen, iegklichen zu seine Rechten.

Mit Uhrkund diß Briffs, versigelt mit unser Keyserlichen Majestat Ingesiegel, geben zu Franckfurt uff dem Mayn, nach Christus Geburth, dreyzehenhundert Jahre, darnach in dem sechs und sibentzigsten Jahre, an St. Johannes-Tag des heyligen Täuffers, unser Reiche in dem dreyßigsten und des Keyserthumbs in dem zwey und zwaintzigsten Jahre.

LXIX.

Käysers Caroli IV. Privilegium, daß die Stadt Franckfurth in ihrem Dorffe Nider-Erlnbach Schultheissen und Schöpffen setzen möge, de Anno 1376.

WIr Carl von GOttes Gnaden Römischer Keyser, zu allen Zeiten Mehrer des Reichs und König zu Beheim, Bekennen und thun kund öffentlich mit diesem Brieff, allen den, die ihn sehen oder hörendt lesen, wen wir dem Dorff zu Niedern Erlebach, bey unser und des Reichs Stadt zu Franckenfurt uff dem Mayn gelegen, darinne grosser Gebreste gewest ist, und noch ist, daß nicht Schultheißen und Schöffen da bißhero gewest seyn, das haben wir mit wohlbedachtem Muth, rechter Wissen, und sonderlichen Genaden, den Burgermeistern, den Schöffen und Raht der ehegenannten Stadt zu Franckenfurt, unser und des Reichs lieben Getreuwen, die Genade gethan, und thun mit Crafft dieses Brives, daß

daß sie fort mehr Schultheissen und Schöffen daselbst zu Nidern-Erlebach setzen sollen und mögen, als dick deß Noth ist, uff daß jedermanne geliches Recht da wiederfahre, und daß die ehegenanndte von Franckenfurt in dem vorgenandten Dorffe und Gerichten thun und lassen brechen, und büsen mögen und sollen, zu allen ihrem Nutze und Dienste, wer sie daran hinderte oder widerspreche, in eine Weiß, der ist verfallen mit 50. Marck lötiges Goldes, das halb in unser und des Reichs Cammer, das andere Theil der ehegenandten Stadt zu Franckenfurt werden und gefallen sollen. Mit Uhrkundt diß Brives versigelt mit unser Käyserlichen Mayestat Ingesiegel. Geben zu Franckenfurth uff dem Mäyn, nach Christus Geburthe, dreyzehenhundert Jare, darnach in dem sechs und siebentzigsten Jahre an Sante Johannis-Tage, des heiligen Tauffers, unserer Reiche in dem dreyßigsten, und deß Kayserthumbs in dem zwey und zwentzigsten Jahre.

LXX.

Käysers Caroli IV. Privilegium, daß alle Aechter und Ober-Aechter acht Tage vor, und acht Tage nach denen gewöhnlichen Messen zu Franckfurth, wenn sie dieselbige besuchen, ein sicheres Geleite haben sollen,

de Anno 1376.

WIr Carl von GOttes Gnaden Römischer Kayser, zu allen Zeiten Mehrer des Reichs, und König zu Boheimb, bekennen und thun kundt öffentlich mit dießem Brieffe, allen denen, die ihn sehen oder hören lesen, daß uns die Burgermeister, Schöffen und Rath der Stadt zu Franckenfurth auf dem Mayn, unser und des Reichs liebe Getreuen, vorbracht haben, wie daß die Kauffleute und Gäste, die unser und des Reichs zween jährlichen Märckte in der vorgenanten unser und des Reichs Stadt Franckfurth gelegen, genant die alte und die neue Meß, mit ihrer Kauffmannschafft gesuchet haben, in derselben Stadt zu Franckfurth, ihr Leib und Guth gefangen, bekümmert und fast beschweret seyn, von unsers und des Reichs Hoff-Gericht wegen, und darumb unser und des Reichs Stadt Franckfurth in grossen Schaden und Kost kommen ist, als wir des völliglichen und wohl unterweiset seyn, und darumb, wann wir nemlichen von Kayserlicher Milde und sonderlichen Gnaden, vor andern unsern und des Reichs Städten, unsere Stadt Franckfurth vorgenant bey allen ihren Gnaden und Freyheiten, wollen und meinen zu haben, und besondern, bey ihren zweyen jährlichen Märckten, als sie die löblichen wohl her haben bracht, und die ihnen von uns und unsern Vorfahren an dem Reich von Alters bestättigt und confirmiret seyn, so haben wir ihnen aber erneuert, und erneuern ihnen mit Krafft dieses Brieffes, dieselben Gnade und Märckte, also, wer es Sache, daß jemands nun, oder hernach ewiglichen auf den andern, an unser und des Reichs Hoff-Gericht erfolgete, oder erfolgt hette, und in unser und des heiligen Reichs Acht gethan were oder würde, nach unsers Hoff-Gerichts Ausweisunge, also, daß man des oder der Leib und Guth, wo man die angewönne, mit Gericht, oder ohne Gericht, angreiffen möchte, und alle diejene, die den zulegten, Gerichte versagten, sie husete oder hielten, daß dieselben und alle, die solche vorgenante zwene jährlichen Märckte suchen, oder suchen werden, ihr Leib und Guth, in unserm und des Reichs Schirm, Fried und Geleit seyn, bleiben und seyn sollen, nun und hernach ewiglichen, in der vorgenanten unser und des Reichs Stadt zu Franckfurth, als weit ihr Gericht gehet, eine Meile Wegs umb Franckfurth, in denselben zwey Messen, acht Tage vor der Messe, und acht Tage nach der Messe, also, daß ihn dasselbe unser Hoff-Gerichte, noch keinerley ander Gerichte, noch Geboth, noch Vorgeboth, noch Brieffe, noch Achte, noch Bann, noch Kummer von uns noch unsern Nachkommen, noch jemand anders, keinerley Schaden noch Hinderfall bringen soll, gegen uns, noch unsern Nachkommen an dem Reich, noch unserm Hoff-Gericht, noch gegen den Klägern, noch gegen niemand anders in keine Weiß, und were es Sach, daß darüber die von Franckfurth vorgenant, besamt und besonders vor uns, oder unsern Nachkommen, Kayser oder Könige, oder Hoff-Gerichte geheischen und geladen werden, das soll keine Krafft noch Macht haben, und wollen nicht, daß sie darüber besamt oder besonders von uns noch von jemands anders davon in keinen Schaden kommen sollen, und darumb so heischen, wollen und gebieten wir unsern Hoff-Richter, den wir ietzund haben, und allen andern Richtern, oder wer von uns oder unsern Nachkommen an dem Reich hernacher gesetzet würde, daß er über die vorgenanten von Franckenfurth besamt und über ihnen keinen besonders, keinerley Erfolg, noch Urtheil oder Acht-

Acht-Brieffe gehen lassen, noch sie in keinen Schaden bringen sollen, geschehe es darüber, das soll von Recht keine Krafft noch Macht haben und untüglich seyn, und wollen auch nicht, daß ihn davon besamt oder besondern, keinerley Kost noch Schaden entstehe, oder davon kommen solle. Hierumb gebieten wir allen unsern und des Reichs Fürsten, Geistlichen und Weltlichen, Graffen, Herren, Freyen, Rittern, Knechten, Städten, allen Amtleuten, und allen andern unsern und des heiligen Reichs lieben Getreuen, bey unsern und des Reichs Hulden, daß sie die vorgenanten von Franckfurth bey diesen gegenwärtigen unsern Gnaden und Freyheiten handhaben, sie schützen und schirmen, und darwider nicht thun, als lieb ihnen sey, unsere schwere Ungnad zu vermeiden, und darzu bey einer Pœn, hundert Marck lötiges Goldes, die halb in unser Kayserliche Cammer, und halb den vorgenanten von Franckfurth werden und gefallen sollen.

Mit Uhrkund dieses Brieffs, versiegelt mit unser Kayserlichen Majestät Insiegel. Geben zu Franckfurth auff dem Mayn, nach Christus Geburt dreyzehenhundert Jahr, darnach in dem sechs und sibentzigsten Jahr, an St. Johannis-Tag des heiligen Tauffers, unserer Reiche in dem dreyßigsten und des Kayserthumbs in dem zwey und zwantzigsten Jahre.

Ad Mandatum Domini Imperatoris.

Theodorus Damerowd.

R. Johannes Luft.

LXXI.

Käysers Caroli IV. Privilegium vor die Stadt Franckfurth, daß zwischen derselben und der Stadt Mayntz niemand, weder zu Wasser noch Lande, einigen Zoll fordern, und der Zoll zu Höchst aufgehoben seyn solle,

de Anno 1376.

WIr Karl von GOttes Gnaden Römischer Keyser, zu allen Zeiten Mehrer des Reichs, und Künig zu Behem, Bekennen und thun kundt öffentlich mit diesem Brieffe, allen den, die ihn sehen oder hören lesen, wann, als wir vernommen haben, von Zolle wegen grosser Gebreste, Beswernisse der Lewte, und Irresal uffgestanden ist, uff dem Mayne und Lande, zwischen unsern und deß Reichs Stetten, Franckenfurt und Mentze, haben wir mit wohlbedachtem Muhte, und rechter Wissen, solche Zolle, und bey Nahmen, die mann nymmet und genommen hat, zu Höyste, abgenohmmen und zumahl abgethan, und abenehmen, und abethun die mit Crafft dicß Brieves, und wöllen, daß man semeliche Zolle fürbaß mehr nicht heischen, furdern und nehmen soll, in kheine Weiß; Darumb gebieten wir allen und ieglichen, die sulche Zolle genommen haben, daß sie solche Zolle nimmer heischen, furdern noch nehmen sollen, in kheine Weiß, sundern alle Lüde, uff Wasser und Lande, zwischen den ehegenannten Stetten Franckfurt und Mentze, uff und nyder, ungehindert, und ohne allerley Zoll, frey sullen fahren lassen, alß lieb ihn sey, unser und des Reichs schwehre Ungenadt zu vermeyden.

Mit Uhrkundt diß Brieffs, versiegelt mit unser Keyserlichen Majestat Ingesiegel. Geben zu Ache, nach Christus Gebuhrte dreyzehenhundert Jahr, darnach in dem sechs und siebentzigsten Jahre, ahn dem Montage nach dem achten Sante Peter und Paulus Tage, unser Reiche in dem dreyßigsten, und des Keyserthumbs in dem zwey und zwentzigsten Jahre.

LXXII.

Des Römischen Königs Wenceslai Confirmation aller und besonders der Meß-Privilegien der Stadt Franckfurth,

de Anno 1376.

WIr Wentzlauw, von GOttes Gnaden, Römischer König, zu allen Zeiten Mehrer des Reichs, und König zu Beheim, Bekennen und thun kund offentlich mit diesem Brieffe, allen den, die ihn sehendt oder hörendt lesen, daß wir an han gesehen, die Treue und gantze Stedigkeit der Schöpfen, des Rahts, und der Burgere gemeinlich der Statt zu Franckenfurt, unser und des Reichs lieben Getreuen, die sie unß und dem heiligen Römi-

schen Reiche hant gehabt und noch handt, und haben ihn bestettigt, bevestnet und erneuert, und bestetigen, bevestenen und ernewern ihn besamptlichen und besonder ihr ieglichem von unsern Königlichen Gnaden, Macht und Gewalt mit diesem unserm Brieffe, mit Nahmen, die zwen jährliche Märckte, die sie alle Jahr hant, einen zwischen den zweyen unser Frauwen Tagen, alß sie zu Himmel fuhr und geboren wardt, und den andern zu Mit-Fasten, und alle ihre Gnade, Recht, Freyheit und Gewonheit aller Brieffe, alte und neue, Lehen- und Pfandt-Gut, die ihre Aeltern, oder sie, oder ihr iegklich besunder hero gehabt und bracht hant, und die ihnen gescheen, gegeben, bestediget und befestnet sindt, von Römischen Königen oder Käyßern, und von allen den, die das Reiche innen gehabt und besessen hant, biß uff dissen hütigen Tag, und bey allen den Pönen, dabey ihn ihr Gnade, Recht, Freyheit und Gewonheit, alt und neue, bißhero bestettiget und bevestnet sind, und wollen ihn und ihren Nachkommen die Gnad, Recht, Freyheit und Gewonheit und Brieff, Lehen- und Pfand-Gut bessern, und nit kräncken, und haben darinn genommen und begriffen, ihr Leib und ihr Guth, und alle die, die ihn stehn zu verantwortten, und wöllen und gebiethen von unser Königlichen Gewalt, und bey unsern und des Reichs Hulden, daß niemand sie an ihren Gnaden, Rechten, Freyheitten und Gewonheiten, Lehen- und Pfandt-Gut überfahre oder krencke, wer sie darüber überführe, der fiele in unser und des Reichs Ungnade, und were es, ob jemandts eine Brieff hette, oder noch gewinne, die wider ihre Gnade, Recht, Märckte, Freyheit, Gewohnheit, oder ihre Brieffe weren, wöllen wir, daß die Brieff in allen Puncten und Artickeln, damit die vorgenannten ihre Recht, Gnadt, Freyheit, Märckten und Gewonheit, oder ihre Brieff gekräncket werden möchten, keine Macht noch Krafft haben sollen. Auch entheissen und geloben wir den vorgenannten Burgern, der vorgenanten Stadt zu Franckfurt, unsern lieben Getreuen, wandt wir ietzund vor grosser Unmusse, die wir und sie haben, jre Gnad, Recht, Freyheit und Gewohnheit, besondern iegkliche Stück und Artickeln, nit mögen verhören und bestettigen, daß wir ihn hernach, wenn sie es begehren, all ihre Gnadt, Recht, Freyheit und Gewonheit, alt und neue, Lehen- oder Pfandt-Guth, der sie Brieff oder Kundschafft hant, nemlichen von Stuck zu Stucke benannt, alle in einem Brieffe, oder ein Stück oder mehr, besondern in einem Brieff oder mehr Brieffen, wie sie das begerent, getreulich und vestiglich, mit unsern Briefen und Insiegeln bestedigen und erneuwern wöllen und sollen, und befestnen, auch han wir jn entheissen, ist es, daß uns GOtt die Gnade giebet, daß wir zu dem Käyserthum kommen, und zu einem Römischen Käyser gekrönet werden, daß wir ihn dann auch, wanne sie es begerent, one Verzog, ohne Geverdte, alle ihre Gnadt, Recht, Freyheit und Gewonheit, alte und neue, Lehen- oder Pfand-Gut, die ihre Aldern oder sie darbracht hant, mit der gülden Bull bestättigen wöllen und sollen, bestettigen, befestnen und ernewern, auch geloben wir in guten Treuwen, den Burgermeistern, Schöpffen, Rate, und den Burgern gemeiniglich der vorgenannten Stadt zu Franckenfurt, alle diese vorgeschriebene Stucke besammet und besundern, stete und vest zu halten, und sie darbey getreulich zu behalten und zu handhaben, on allerley Argelist und Gevehrde.

Mit Uhrkundt diß Brifs, versiegelt mit unserm Königlichen anhangenden Insiegel, geben zu Ache, nach Christus Geburt, dreytzenhundert Jahr, darnach in dem sechs und sibentzigsten Jahr, an dem Dienstage vor St. Margarethen-Tage, unserer Reiche des Beheimischen in dem viertzehenden, und des Römischen in dem ersten Jahr.

LXXIII.

Käysers Caroli IV. Privilegium **vor die Stadt Franckfurth, vermöge dessen ihr die Steinrützische Ellern und Gebüsche, damit sie davon die Brücke und ihre Stadt-Gebäude in baulichem Wesen erhalten möge, gegeben worden,**

de Anno 1376.

WIr Carl von GOttes Gnaden Römischer Käyser, zu allen Zeiten Mehrer des Reichs, und König zu Beheimb, Bekennen und thun kundt offentlich mit diesem Brieff, allen den, die ihn sehen oder hörent lesen, wann an der Brucken zu Franckfurt über den Mäyne, von Flute und Gewässer wegen, jährlichen grosser Schaden geschicht, zu Besserung derselben Brücke und der Stadt, haben wir mit wohlbedachtem Muhte und rechter

rechter Wissen, den Burgermeistern, Rath und Burgern zu Franckfurt, unsern und des Reichs lieben Getreuwen, solche besondere Genade gethan, und thun die ihn mit Crafft diß Brieffes, daß sie die Steinrützsche Ellern und Gebüschen, die drauff stehen, zwischen dem Buchwaldt und Sachsenhausen gelegen, oben und nieder, als weit und lang die begriffen seyn, mögen und sollen verleyhen und verkauffen, zu allen ihren Nutzen, Dienste und Besserunge der ehegenandten Brucken und Statt zu Franckfurth, drauff gebiedten wir allen Fürsten, Geistlichen und Weltlichen, Graven, Freyen, Herren, Rittern, Knechten, und allen unsern und des Reichs lieben Getrewen, daß sie die ehegenannten Burgermeister, Rath und Burgere zu Franckenfurdt an den ehegenannten Steinrützschen Ellern und Gebüschen nicht hindern sollen in keine Weiß, sondern sie darzu getrewlich fördern, handthaben und schirmen, als lieb ihn sey, unser und des Reichs schwere Ungnad zu vermeiden.

Zu Urkund diß Brieffs, versigelt mit unser Käyserlichen Mayestat Ingesiegel, geben zu Ache, nach Christus Geburt dreyzehenhundert Jahr, darnach in dem sechs und sibentzigsten Jahre, an dem Dienstage vor St. Margarethen-Tage, unserer Reiche in dem dreyßigsten, und des Käyserthumbs in dem zwey und zwantzigsten Jahre.

LXXIV.

Käysers Caroli IV. Privilegium **vor die Stadt Franckfurth, daß einieder Geistlicher daselbst, welchem etwan** Immobilien **an statt eines Seel-Gerähts vermachet worden, selbige binnen Jahr und Tag an einen Bürger zu Franckfurth verkauffen, und wenn er sich das zu thun weigert, von dem** Magistrat **darzu genöthiget werden solle,**

de Anno 1376.

WIr Carl von GOttes Gnaden Römischer Kayser, zu allen Zeiten Mehrer des Reichs und König zu Beheimb, Bekennen und thun kund öffentlich mit diesem Brieff, allen denen, die ihn sehen oder hören lesen, daß für uns kommen ist, wie unser und des Reichs Stadt zu Franckfurth, auff dem Mayn gelegen, davon gröslich verderbe, und Schaden nehme, daß etliche Leute auff Häuser und Guter daselbst zu Franckfurth, ohn unser und unser Vorfahren an dem Reiche Wort und Wissen, Seel-Geräthe gemacht haben, und das Geistlichen Leuten gesetzet und gegeben, darum auff die Rede, daß die ehegenanten unser Stadt zu Franckfurth nicht zu großen Schaden käm, mit wohlbedachtem Muth und rechter Wissen gebieten wir allen und jeglichen Geistlichen Leuten zu Franckfurth, in welchen Würden und Wesen die seyn, daß sie solch Seel-Gerethe, das ihnen gesetzt und gegeben ist, oder in künfftigen Zeiten gegeben und gesetzet wird, in welcher Weiß das ist, zu Stund binnen eines Jahres Frist von der Zeit, als ihn das gegeben, und gesetzet wird, zumahln verkauffen weltlichen Leuten, die zu Franckfurth Burger und inpflichtig seyn, und sich dessen eußern sollen, ohne aller Widerrede und Verzug. Enthäten sie das nicht, so haben wir empfohlen den Burgermeistern, Schöffen, und Rath daselbsten zu Franckfurth, unsern und des Reichs lieben Getreuen, und empfelen ihnen mit Krafft dieses Brieffs, daß sie bey derselben Jahres-Frist Seel-Geräthe, es sey an Gülte oder Guth, um redliche und bescheidliche Pfennige verkauffen sollen einem jeglichen weltlichen Mann, der zu Franckfurth wohnhafftig, inpflichtig und Burger ist, ohne alles Widersprechen und Hindernüß: Auch soll in der Stadt zu Franckfurth und in der Terminey des Gerichts daselbst niemand keinerley Guth, Eigen oder Erbe kauffen, wie das genant ist, der nicht inpflichtig oder inwohnhafftig Burger ist zu Franckfurth, ohn alles Gefehrde, wer darwider thäte, als offt das geschehe, der soll zehen Marck Silbers, halb der Stadt zu Franckfurth, und das andere halbe Theil in unser Kayserlich Cammer verfallen seyn. Mit Uhrkund dieses Brieffs, versiegelt mit unser Kayserlichen Majestät Insiegel. Geben zu Aach, nach Christi Geburth dreyzehenhundert Jahr, darnach in dem sechs und sibentzigsten Jahre, an dem Dienstag vor S. Margarethen-Tag, unserer Reiche in dem dreyßigsten, und des Kayserthums in dem zwey und zwantzigsten Jahre.

LXXV.

Käysers Caroli IV. Privilegium vor die Stadt Franckfurth, daß die ihr geschenckte Steinrützische Ellern und Gebüsche von allen Gülten und Zehenden frey seyn sollen, de Anno 1377.

WIr Carl von GOttes Gnaden Römischer Keyser, zu allen Zeiten Mehrer des Reichs, vnd König zu Beheim, Bekennen und thun kundt offentlichen mit disem Brieffe, allen den, die ihn sehen oder hören lesen, daß durch stetter trewer Dienste willen, die uns und dem Reiche, die Bürgermeister, Scheffen, Rate und Bürger gemeinlichen der Statt zu Franckenfurde, uff dem Meyen gelegen, unser und des Reichs lieben Getrewen, von langer Zeit unß her gethan haben, täglichen thun, und noch thun mögen, in künfftigen Zeiten, haben wir als ein Römischer Käyser, mit wolbedachtem Muhte, von rechter Wissen, von Käyserlicher Machte Vollkommenheidt, und von sonderlichen Gnaden, die wir damite ihn gethan haben, sulche Steinrützen, Almende und Gebüsche zwischen dem Buchwalde und Franckfurdte gelegen, oben und nyden, als sie weit und lang begriffen sein, und unser und deß Reichs Aigenschafft gewesen sein, mit allen dem, das darzu gehöret, nach solcher Brieff Laute, die wir vormahls ihn darüber gegeben haben, gefreyet, und freyen die Craffte dies Brieffes, also, daß die ehegenandten Burgermeister, Scheffen, Rate und Burger zu Franckenfurde, oder wer solche Steinrützen oder Allmende und Gebüsche von jhren wegen inne hat, oder inne gewunnet, sollen niemanden davon Zehenden geben, noch ander Renten oder Gülte, wie man die mit sunderlichen Worten benennen mag, darumb gebieten wir allen Fürsten, Geistlichen und Weltlichen, Grafen, Freyen, Edlen, Diensluten, Rittern, Knechten, Amptluten, Gemeinschafften der Stette und der Dörffer, und allen andern unsern und des Reichs lieben Getreuwen, daß sie die ehegenannten Bürgermeister, Scheffen, Rate und Burger von Franckenfurt, an solcher Gnaden und Freyheidt nicht hindern noch irren sollen, in keine Weiß, als lieb ihn sey, unser und des Reichs schwere Ungnade zu vermeiden.

Mit Uhrkundt diß Brieffes, versiegelt mit unser Käyserlichen Majestadt Insiegele, der geben ist zue Prage, nach Christs Geburte dreizehenhundert Jare, darnach in dem sieben und sibentzigesten Jare, ahn Sancte Dorotheen-Tage, unser Reiche in dem ein und dreyßigsten, und des Kayserthumbs in dem zwey und zwantzigsten Jaren.

LXXVI.

Käysers Caroli IV. Privilegium vor die Stadt Franckfurth, daß sie von iedem Fuder Wein 1. fl. Zoll, und von andern Kauffmanns-Gütern nach Marck-Zahl fordern möge, de Anno 1377.

WIr Carl von GOttes Gnaden, Römischer Kayser, zu allen Zeiten Mehrer des Reichs, und König zu Boheimb, bekennen und thun kundt öffentlich mit diesem Brieffe, allen denen, die ihn sehen oder hören lesen, daß wir haben angesehen, stette Trew und Dienste, die uns und dem Reiche die Burgermeister, Schöffen, Rathe und Burger, gemeiniglichen der Statt zu Franckfurt, uff dem Maine gelegen, unser und des Reichs lieben Getrewen, offte und dicke gethan haben, und noch thun mögen, und auch uns und dem Reiche zue grosser Stewre und Hülffe gestanden haben, und darumb haben wir ihn mit wohlbedachtem Muthe, als ein Römischer Käyser, mit Vollkommenheit Keyserlicher Mechte gegeben, und geben ihn mit Crafft diß Brieffs, was Gutes zu Franckfurt uff dem Wasser, das der Main genant ist, an das Land zugeführet würdet, und auch was Gutes uff demselben Wasser, dem Main vor Franckfurt, uff oder abgehet, daß sie davon Zoll nemen sollen, der Statt und ihrer Brucken zu Steur, mit Namen von iedem Fuder Weins einen Gülden, und von andern allerley Gewahre und Kauffmannschafft nach der Marg-Zahl, alß mann es uff des Rheines Strome nimmet, zue Meintze oder zu Oppenheime, und wer frevelichen darwider thete und vorführe, und den Zoll nicht engebe, der hette verloren die Kauffmannschafft, und was er führete. Darumb gepieten wir allen Fürsten, Geistlichen und Weltlichen, Grafen, Freyen, Edlen, Rittern, Knechten, Dienstleuten, Amptleuten, Gemeinschafften, der

der Stette und der Dörffer, und allen andern unsern und des Reichs lieben Getreuwen, daß sie die ehegenanndten Bürgermeister, Schöffene, Rathe und Bürger der Statt zu Franckenfurt an solchen Zolle nicht hindern noch irren sollen in keine Weiß, als lieb ihn sey, unser und des Reichs schwere Ungnade zu vermeiden.

Mit Uhrkund dieß Brieffs, versiegelt mit unserer Keys. Mayt. Insiegel, der geben ist zu Prag, nach Christus Geburt, dreytzehenhundert Jahre, darnach in dem sieben und siebentzigsten Jahr, an St. Dorotheen-Tag, unserer Reiche in dem ein und dreyßigsten, und des Käyserthumbs in dem zwey und zwantzigsten Jahren.

LXXVII.

Des Römischen Königs Wenceslai Mandatum an den Land-Vogt, und die Städte in der Wetterau, daß sie die zwischen Franckfurth und Maintz, von Bischoff Adolpho zu Speyer zu Höchst und Kelsterbach eigenmächtig angelegte Zölle als Raub-Nester zerstören sollen, de Anno 1379.

WIr Wentzlau von GOttes Gnaden Römischer König, zue allen Zeitten Mehrer des Reichs, und Künig zu Beheim, Bekennen und thun kundt offentlich mit diesem Brieff, wann Bischoff Adolff von Speyer vormals uns her einen Zoll zu Hoeste uff dem Moyne und zu Kelsterbach uff dem Lande, zwischen Franckenfurt und Mentze gelegen, ane des Reichs, unsers Herrn und Vaters, seligen Gedechtnüsse, Keyser Karls, und nach seinem Tode ane unsern Willen und Urlaub, nemblichen wider uns und das Reich selbveldiglichen genommen und geraubet hat, davon er nit von unsers Gebottes wegen abgelassen hat, und wann derselbe Zoll uf Wasser und Lande Raub, und nicht ein Zoll sein möchte, den wir auch selber mit Macht des Reichs abgethan hatten, und in den Stücken gefahren, als Raubes Recht ist, were er lenger von yemanden genommen, davon zu understehen in künfftigen Zeitten, daß keiner Zoll zwischen Franckfurt und Mentze uf Wasser und Lande, vorbaß ewiglichen mit sulchem Unrecht, das Raub ist, und auch sust nymmer ufferstee oder werde genommen, so setzen wir mit Rathe der Churfürsten des Reichs von rechter Wissen und Königlicher Macht in Krefften diß Brieffs, das vorbaß mehr ewiglichen zwischen Franckfurt und Mentze, und von Meyntze wieder zu Franckfurt kein Zoll uff dem Moyne, Wasser oder Lande, sein sulle oder müge, in keine Weiß, und nemblichen, wer es Sache, daß yemand, in welcherley Adel, Würden, Ehren oder Wesen der were, niemandes ußgenommen, keinen Zoll zu Hoeste, zu Kelsterbach, oder anderswo zwischen Franckfurt, Meyntze, und darzwischen uff dem Moyne, uff Wasser oder Lande bestelte oder uffnehme von yemanden, mit Willen oder Unwillen, in keine Weiß, daß solcher Zoll Raub sey, und mit den, die ihn bestellen oder uffnehmen, gefahren sulle werden, als Raubes Recht ist, und uff die Rede, daß solcher Raub gäntzlichen werde gestöret, und zwischen Franckfurt und Maintze uff dem Moyen, allermänniglich frey und lediglichen, unbekümmert uff Wasser und Lande vorbaß mehr ewiglichen wandern, reyten und fahren müge: So geben wir von rechter Wissen und Römischer Königlicher Macht gantze vollkommene Macht und Müge, dem Land-Vogte in der Wetterawe, und darzu den Stetten, Meintz, Wormbs, Speyer, Franckenfurt, Friedberg, Geylnhausen und Wetzlar, unsern und des Reichs lieben Getrewen, daß sie zu Stundt, als solcher Zoll, der allwege Raub ist, ufferstunde und gehalten würde, von yemanden, wie Edell, Erewürdig oder mächtig der were, denselben Zoll, der allzeit Raub ist, abethun und wehren sullen und müge, und daran mit den Zöllnern und Zoll-Husern, wie dicke deß Noth geschichet, von Gebotte und Erlaube des Reichs, alß wir ihn deß mit diesem Brieff ewige und gantze Macht geben gefahren, alß Raubes Recht ist, und umb solche Sachen soll noch enmag der ehegenante Land-Vogt, Stette, ihre Burger, Diener oder Helffer, niemand vor des Reichs Gerichte oder süst anderstwo laden, bekümmern, uffhalten, schädigen oder vertheylen in keine Weiß. Mit Uhrkundt diß Brieffs, versiegelt mit unser Küniglicher Mayestät Insiegell der geben ist zu Oppenheim, nach Christs Geburt, dreyzehenhundert Jahr, darnach in dem neun und sibentzigsten Jahre, deß nechsten Donnerstag nach dem Suntage, alß man singet Invocavit, unserer Reiche deß Behmischen in dem sechtzehenden, und deß Römischen in dem dritten Jaren.

LXXVIII.

Des Römischen Königes Wenceslai anderweites Mandatum, die Abschaffung der eigenmächtig angelegten Zölle zu Höchst und Kelsterbach betreffend,

de Anno 1379.

WIr Wentzlau von GOttes Gnaden Römischer Künig, zu allen Zeitten Mehrer des Reichs, und König zu Beheim, Entbiethen allen Fürsten, Geistlichen und Werntlichen, Grafen, Freyen, Dienst-Leutten, Rittern, Knechten und Stetten, die den Land-Friede in der Wedrewb geschworen hant, und den siben, die über denselben Land-Frieden gesatzt sein, unsern und deß Reichs lieben Getrewen, unser Gnadte und alles Gut. Lieben Getrewen, der Allerdurchleuchtigste Fürste, unser Herre und Vater, dem GOtt gnadte, Keyser Carl, da her lebete, hat offte und dicke in seinen Briefen, Bischoff Adolff von Speyer, geschrieben von wegen der Zölle zu Höstet und zu Kelsterbach, die er von seines selbis wegen, ohne Gunst und Urlaub des ehgenanden unsers Herrn und Vatters gesetzet hat, daß er die abelegen, und der nicht uffnehmen solte, darüber, als wir vernommen haben, hat sich derselbe Bischoff an des ehegenanten unsers Herrn und Vatters Briefe und Gebott nicht gekeret, sunder dieselben Zolle noch hute des Tages uffnimmet, uns und dem Reiche zu kundlichen Frevil und Widersaße, und wann die vorgenanten Zolle unbillichen wider Recht und raublichen genohmmen werden. Damit auch unsere und des Reichs Underthanen schwerlichen beschediget sein, wöllen wir fürbaß mehr durch des Rechten willen solchen Frevel nicht leiden, und schreiben demselben Bischoffe, daß er von statt an sulche Zolle abelege und abetue, und were es Sache, daß er das nicht thun wolte, so empfehlen und gepiethen wir euch ernstlichen und vestiglichen bey unsern und des Reichs Hulden, und mahnen euch auch der Treiwen und Eyden, die ihr von wegen des Land-Friedes geschworen habit, daß ihr noch Underwysunge des Hochgebornen Ruprechts, des Eltern, Pfaltz-Grafen bey Rheine, des heiligen Reichs Oberisten Truchseß und Hertzogen in Beyern, unsers lieben Schwagers und Fürsten, wann ihr des von ihm ermahnet werdit, mit aller ewer Macht darzu ziehen sollet, und solche Raub-Heuser darnider legit und brechet, und schaffet, daß fürbaß mehr daselbist von wegen solcher Zolle, die Rawb seind, niemand gehindert werde, und wir auch davon nicht mehr schreiben dürffen: Geben zu Nürembergk, des nechsten Sonntages vor Sancte Pawyls-Tag Conversionis, unser Reiche des Beheimischen in dem sechtzehenden, und des Römischen in dem dritten Jahren.

LXXIX.

Käysers Wenceslai Vertrag zwischen denen Städten Franckfurth und Friedberg, der Jahr-Märckte und Messen halber,

de Anno 1381.

WIr Wentzeslaw von GOttes Gnaden Römischer König, zu allen Zeiten Mehrer des Reichs, und König zu Beheim, Entbiethen den Burgermeistern, Rathe und Bürgern gemeinlichen der Statt zu Franckenfurth off dem Meyne, unsern und des Reichs lieben Getreuwen, unser Gnad und alles Gut, lieben Getreuen, umb solche Rede, die gewesen ist, zwischen euch, an einem, und dem Burggraven, Burgmannen und Burgermeistern, Rate und Burgern, gemeiniglichen der Stadt zu Friedtberg in der Wetteruw, unsern und des Reichs lieben Getreuen, an dem andern Theil, alß von ihres Jahr-Marckts wegen dieselben Rede und Wort sollen zwischen euch beydenthalben gentzlichen abseyn, und sollet ihr und die vor Friedberge beiderseits bey euren Messen und Jahr-Märckten pleiben, wie ihr die beyderseits von Alter gewönlich und redlich habt herbracht, an alles Gevehrde, und were icht geschehen, von keinem Theil, das nie sein sulte, das soll gentzlichen absein, und soll nimmer geschehen. Geben zu Nürnberg am Dienstag vor unser Frauwen Tage der Lichtmesse, unserer Reiche, des Böheimischen in dem achzehenden, und des Römischen in dem fünfften Jahre.

LXXX.

LXXX.

Käysers Wenceslai Privilegium vor die Stadt Franckfurth, worinn er alle Meß-Freyheiten confirmiret, und ihr iede Messe noch auff 14. Tage verlängert,

de Anno 1384.

WIr Wentzeslaw von GOttes Gnaden Römischer König, zu allen Zeiten Mehrer des Reichs, und König zu Böheimb, Bekennen und thun kund offentlich mit diesem Brieff, allen denen, die ihn sehen oder hören lesen, daß wir durch mercklicher Dienste und Treue, die uns und dem Reiche die Burgermeister, Räthe und Gemeinschafft der Stadt zu Franckfurth, unser und des Reichs liebe Getreue, vor langen Zeiten willigliche, getreulich und nutzlich erzeigt haben, täglich thun, und noch thun sullen und mögen, in künfftigen, Zeiten ihnen und der ehegenanten Stadt zu Franckfurth mit wohlbedachtem Muth und gutem Rath unser Fürsten, Edlen und Getreuen die Gnade gethan haben, und thun ihn die mit Krafft dieses Brieffs, rechter Wissen und Römischer Königlicher Macht, daß alle Recht, Freyheit und Gnaden, die von seeliger Gedächtnüß unser Vorfahren an dem Reich, Römischen Kaysern und Königen, ihnen und der ehegenanten Stadt gethan seyn, auf die Messe und Jahrmärckte, die man jährlichen zu ihn und in der Stadt zu Franckfurth gewohnlichen sucht, über die Zeit und Frist, als sie vormals gewohnlich gehalten seyn, viertzehen gantze Tage währen sollen, von allermänniglichen ungehindert; Und gebieten darumb allen Fürsten, Geistlichen und Weltlichen, Graffen, Freyen, Herren, Rittern, Knechten, Burgermeistern, Räthen und Gemeindschafften der Städte, Märckte und Dörffer, und allen andern unsern und des Reichs Unterthanen und Getreuen, ernstlich und festiglich, daß sie die ehegenanten Burger und Stadt zu Franckfurth an der vorgenandten unser Gnade nicht hindern noch irren sollen, in keine Weiße, sondern sie dabey von unsern und des Reichs wegen getreulichen und hefftiglichen handhaben, schützen und schirmen: wann wer darwider thäte, der soll in unser und des Reichs Ungnade schwerlichen verfallen seyn.

Mit Uhrkund dieses Brieffs, versiegelt mit unserer Königlichen Majestät Insiegel. Geben zu Franckfurth auff dem Mayn, nach Christus Geburth dreyzehenhundert Jahr, darnach in dem vier und achtzigsten Jahr, am Sanct Thomas-Tage, unserer Reiche des Böhmischen in dem zwey und zwantzigsten, und des Römischen in dem neundten Jahre.

LXXXI.

Käysers Wenceslai Mandatum an die Reichs-Stände, daß niemand einen Bürger oder Einwohner der Stadt Franckfurth vor einigem andern Gerichte, als vor dem Schultheißen daselbst, belangen soll.

de Anno 1387.

WIr Wentzlauw von GOttes Gnaden Römischer König, zu allen Zeitten Mehrer des Reichs, und König zu Böheimb, Entpieten allen und jeglichen Fürsten, Geistlichen und Werntlichen, Graffen, Freien, Dienstleuten, Rittern, Knechten, Amptleuten, Räthen und Gemeinden der Stette, und allen andern, unsern und des Reichs Unterthanen und Getrewen, in welcherley Wesen oder Würden die sindt, den dieser Brieff gezeigt würdt, unsere Genade und alles Guts, lieben Getrewen, wann die Burgermeistere, Schöpffen, Rath und Burger der Statt zu Franckfurt uff dem Mayn, unser und des Reichs lieben Getrewen, von unsern Vorfahren an dem Reich, Römischen Käysern und Königen, und auch von uns also gefreyet sindt, daß sie ihre Leib, Gut und Haabe, niemandt, wer der sey, umb keinerley Sache beklagen, uffhalten, noch bekümmern solle noch möge, dann vor unsern und des Reichs Schultheißen zu Franckfurt, der in Zeitten were, alß das in andern Brieffen, die darüber geben sindt, vollkömlichen begriffen ist, darumb gebieten wir euch allen und ieglichen besondern ernstlichen und vestiglichen mit diesem Brieff, daß ihr die vorgenannte unser und des Reichs Bürgere und ihre Leibe, Haabe und Gute, wider solche Freyheit nicht beklagen, uff halten, bekümmern noch verbieten sollet, sondern sie bey solcher Freyheit, nach Laute ihr Brieffe, gentzlichen und ungehindert bleiben lasset, und hat jemandt zu ihn ichtes zu sprechen, der suche das vor dem egenannten Schultheissen zu Franckfurt, da ihn ein vollkommen Rechte wiederfahren soll, und thuet hierwider nicht, als lieb euch sey, unser und des Reichs schwere Ungnadt zu vermeiden. Geben zu Prag, am St. Agathe-Tag, unser Reiche, des Behemischen in dem sieben und zwantzigsten, und des Römischen in dem viertzehenden Jahren.

LXXXII.

LXXXII.

Käysers Wenceslai Privilegium vor die Stadt Franckfurth, die Schöpffen und Raths-Wahl, Leistung des Bürger-Eydes, und Bestraffung der Bürgerlichen Verbrechen betreffend, de Anno 1387.

WIr Wentzlaw von GOttes Gnaden Römischer König, zu allen Zeiten Mehrer des Reichs, und König zu Böheim, Bekennen und thun kundt offentlichen mit diesem Brieffe, allen den, die ihn sehen oder hören lesen, daß wir unsern und des heiligen Reichs lieben Getreuwen, den Schöffen, dem Rath, und den Burgern gemeinlichen, Armen und Reichen der Statt zu Franckenfurt uff dem Mayen, und allen ihren Nachkommen daselbst, durch ihre Treuwe und Dienste willen, die sie uns und dem heiligen Reiche offt und dick getrewlichen und willigen erzeigt und gethan haben, täglichen thun, und fürbaß deste williger thun sullen und mögen in künfftigen Zeitten, diese besondere Genade und Freyheit gethan haben, und thun ihn die mit wohlbedachtem Muthe, gutem Rathe, und von Römischer Königlicher Macht, in Crafft ditz Briefes, daß alle Burgere, Arme und Reiche, der ehegenandten Statt zu Franckenfurt, und die zu der ehegenandten Statt gehören, und in zu versprochen stehen, die jetzundt seindt, oder noch in künfftigen Zeitten werden, den Schöffen und dem Rath daselbst, die jetzundt seyn, oder die sie hernach setzen oder kühren, als das von Alter herkommen ist, und das auch also bleiben und besetzet soll werden, fürbaß ewiglich, denselben Schöffen und Rathe, von unsern und deß heiligen Reichs wegen, schweren zu den Heiligen, zu wartendt, gehorsam zu sein, und nicht wider sie zu thun, in keinerley Weise, fürbaß ewiglichen. Und ditz sollen sie ihn schweren alle, als offte und dicke dieselben Schöffen und Rathe, oder den mehrern Theiln unter ihn düncket deß nottürfftig sein. Also was sie von den ehegenandten Schöffen und Rathe zu Franckfurth, die ietzundt seyn, oder die sie hernach setzen oder kühren, oder den mehrer Theile derselben Schöffen und Rathes geheissen oder ermahnet werden zu thun, deß sollen sie gehorsam und gevolgig seyn, und sich deß in keinerley Weise nicht widersetzen, alß offt und als dick deß Noth geschicht, oder sie deß von ihnen ermahnet werden. Wehre es auch, ob das jemandt überführe, wer der wehre, er wehre Schöpffe oder Rathmann, oder wehre inwendig dem Rathe, oder außwendig des Rathes, den oder dieselben mögen dieselben Schöffen und Rathe, oder der mehrer Theil unter ihn straffen, an Leib und an Gut, nachdem sie erkennen und sich die Sache verhandelt hat. Und darzu mögen sie einem jeglichen ihrer Bürger, er sey Schöff oder Rathmann, oder sey in dem Rathe oder auswendig des Rathes, Arme oder Reiche, oder die ihn zu versprechen stehen, umb ein jegliche Unthate wol straffen an Leib und an Gute, als sie oder der mehrer Theil unter ihn erkennen, und nachdem als sich die Sache verhandelt hat, und sullen daran wider uns, das heilige Römische Reiche, und auch wider jemandt anders nicht gefrevelt noch gethan haben, daß sie weder putzen noch wandelen sullen in keine Weiß. Und geyeten darumb allen Fürsten, Geistlichen und Werntlichen, Grafen, Freyen, Dienstlüten, Amptlüten, Rittern, Knechten, Richtern, Gemeinschafftern der Städte, Märckte und Dörffer, und allen andern unsern und des heiligen Römischen Reichs Underthanen und Getreuwen ernstlichen und vestiglichen mit diesem Brieffe, daß sie alle oder ihr keiner, die die obgenandte Schöffen, Rathe und Burger der obgeschrieben Statte zu Franckfurt uff dem Mayen, an der obgeschrieben unserer Genaden und Freyheite, alliglichen oder bey Theylen nicht hindern noch irren sollen in keine Weiß, sondern dabey gerühlichen und ungehindert bleiben lassen. Wann wer darwider thete, der wehre in unser und des heiligen Römischen Reichs Ungenade schwerlichen verfallen.

Mit Uhrkundt ditz Brieses, versiegelt mit unser Königlichen Majestat Insiegele. Geben zu Nürenberg, nach Christs Geburth, dreyzehenhundert Jahre, darnach in dem sieben und achtzigsten Jahr, deß nechsten Sonntags nach unser Frauwen-Tage Assumptionis, unserer Reiche des Beheimischen in dem fünff und zwantzigsten, und des Römischen im zwölfften Jahren.

LXXXIII.

LXXXIII.

Käysers Wenceslai Privilegium vor die Stadt Franckfurth, daß der Magistrat daselbst, so vorhin aus 43. Personen bestanden, noch mit 20. Personen vermehret werden, und 21. davon, ein Jahr um das andere, die Regierung führen sollen, de Anno 1390.

WIr Wentzlaw von GOttes Gnaden Römischer König, zu allen Zeiten, Mehrer des Reichs, und König zu Beheim, bekennen und thun kundt offentlichen mit diesem Brieff, allen denen, die ihn sehen oder hören lesen, daß wir von wegen der Burgermeister, Schöpffen und Rathes der Statt zu Franckfurt vff dem Mäyne, vnser vnd des Reichs lieben Getrewen, vnterwyset sein, wie daß sie von alten vnd vergangenen Zytten bißher drey und viertzig Personen in dem Rathe gehabt haben, die alle Sachen gehandelt, und dem Rathe daselbist vntzher vorstanden haben, vnd sind dem male, daß in das zu thundte bißhero zu schwer gewesen ist, vnd auch fürbaß mehr zu schwer wurde, haben vns dieselben Burgermeister, Schöpffen vnd Rathe fleißiglichen gebethen, daß wir ihr von besunder Gnaden günnen und erlauben gerüchten, daß sie zu der ehgenannten Zahle drey und viertzig Personen, zweintzig Personen zu ihnen nehmen möchten, den Rahte daselbst desto baß zu bestellen. Das haben wir angesehen ihre redliche vnd fleißige Bete, und auch nutze vnd getreue Dinst, die sie vnsern Vorfahren an dem Reiche, vnd auch vns vor langen Zeiten gethan haben, täglichen thun, vnd fürbaß thun sollen vnd mögen in künfftigen Zeiten, vnd haben darumb mit wohlbedachtem Mute, Rahte vnser Fürsten vnd Getreuen, vnd von rechter Wissen, den vorgenannten unsern vnd des Reichs Burgern vnd Statt zu Franckfurt erlaubet und gegunt, erlauben vnd gunnen von Römischer Küniglicher Macht, in Krafft diß Briefs, daß die Schöpffen vnd Rathe, die ietzundt sindt, zwantzig Erbar vnd vnersprochener Lute, die dem Reiche erleich, vnd ihn vnd der Statt nutzlichen sein, daselbst zu Franckenfurth kyesen, vnd zu ihn nehmen sollen, also daß ihr aller drey und sechzig fürbaß sein sollen, und sollen auch dieselben in drey Theyle geteylt werden, also daß an jedem Theyle ein vnd zwantzig Personen an dem Rahte sein, vnd yetzlich Theile ein gantzes Jahre dem Rahte vorstehen solle, das andere Theyle das ander Jahr, vnd das dritte Theyl das dritte Jahre, vnd so drey Jahre vmkommen, die das erste Jahr den Rath besessen haben, sollen daran wieder tretten, vnd darnach die andern vnd die dritten, als vor geschrieben steht, vnd were es Sach, daß ein Rahte des andern zu Ehehafftigen Sachen bedürffen würde, der soll ihm mit Rathe getreulichen vnd beygeständig vnd geholffen sein, als offt das Noth geschiehet, und sich das gebüren wird; Were auch, daß in der Zahle der ein vnd zweintzigsten, die zu der Zeite dem Rathe vorstehen würden, einer oder mehr stürbe, oder den Rath vfgebe, so sollen die übrigen andere einen oder mehr, nachdem als das nothdürfftig seyn wurdet, an der Verstorbenen statt inwendig einen Monden zu ihn kysen vnd nehmen, es were dann, daß der Verstorben ein Schöff gewesen were, so sollen die Schöffen vß allen dreyen Räthen einen andern kysen und nehmen, als das von Alters herkommen vnd gehalten ist; Mit Vhrkund dieß Briefs, versiegelt mit vnsern Küniglichen Majestät Insigel. Geben zu Prage, nach Christus Geburt dreyzehen hundert, vnd darnach in dem neuntzigisten Jahren, an S. Agathen-Tag, vnser Reiche des Beheimischen in den sieben vnd zwentzigsten, vnd des Römischen in den vierzehenden Jahren.

LXXXIV.

Käysers Wenceslai Privilegium vor die Stadt Franckfurth, daß der Magistrat daselbst das Trinck-Maaß nach Nothdurfft mindern und mehren möge, de Anno 1390.

WIr Wentzlaw von GOttes Gnaden Römischer König, zu allen Zeiten Mehrer des Reichs, vnd Künig zu Böhmen, bekennen vnd thun kundt offentlichen mit diesen Brieff, allen den, die ihn ansehent oder hörent lesen, daß wir durch Besserung vnd Nutzens willen vnser und des Reichs Statt zu Franckenfurth vff dem Meyen, vnd auch durch Dienst vnd Trewe willen, alß vns vnd dem Reiche, die Burger in derselben Statt wohnhafftig, offt und dicke gethan haben, teglichen thun, vnd fürbaß thun sollen, in künfftigen Zeiten, den Schöffen vnd Burgern daselbst mit wohlbedachtem Muthe, gutem Rathe, vnd rechter Wissen diese besondere Gnade gethan haben, vnd thun die in Crafft dieß Briefs vnd Römischer Königlicher Machte, daß sie alle Trinck-Maasse mindern vnd mehren mögen, als offte sie das gutt vnd nutzbar der Gemeine vnd der Statt duncken wurdet, vnd diese vorgenannte vnser Gnade soll wehren, als lang biß wir oder vnsere Nachkommen an dem Reiche Römische

Käyser und Könige das nicht wiederruffen. Mit Vhrkundt dieß Brieffs, versiegelt mit vnser Königlicher Majestät Insiegele. Geben zu Praag, nach Christus Geburth dreyzehen hundert Jahr, und darnach in dem neuntzigsten Jahre, des Sonntags vor St. Mattheus-Tage, vnserer Reiche des Böheimischen in dem acht und zwentzigsten, und des Römischen in dem funffzehenden Jahren.

LXXXV.

Käysers Wenceslai Privilegium vor die Stadt Franckfurth, daß ein ieder, er sey von was Würden und Standes er wolle, die bey denen Juden daselbst gemachte Schulden richtig bezahlen solle, de Anno 1392.

WIr Wentzlaw von GOttes Gnaden Römischer König, zu allen Zeiten Mehrer des Reichs, und König zu Böhmen, bekennen offentlichen mit diesem Brieffe, wiewohl das sey, daß wir vormals Fürsten, Herren, Rittern, Knechten und sonst allermenniglichen besundere Gnade gethan haben, daß sie aller Juden Schuldt, die sie den Juden schuldig weren, wo die gesessen sind, ledig und loß sindt, und ihn auch alle ihr Pfandt gentzliche widerkehrt werden sollen, jedoch so seyn wir vnterweiset, daß etliche Herren, Ritter, Knechte und Stette solche Juden-Schuldt, die sie vff sich genommen haben von den Juden, zu Franckfurth in der Statt gesessen, nach datum der Gnaden, die wir ihn gethan haben, auch ledig und lose sein wolten, davon so ist vnser ernste Meinung, und setzen und leutern in diesem Brieffe, daß ein jeglicher, er sey Fürste, Herr, Ritter, Knecht oder Rath, oder in welchen Würden oder Wesen der sey, solche Schuldt, die er von den Juden von Franckfurt nach datum der Gnaden, die wir Fürsten, Herrn, Rittern, Knechten und Stetten gethan haben, von neuwes entnommen hat, gentzlichen richten und bezahlen solle, und der nicht ledig und loße sein, in keinerley Weiß, mit Vhrkundt des Briefs versiegelt mit vnserm vffgedruckten Insiegel. Geben in Praage nach Christus Geburth, dreyzehenhundert Jahr, und darnach in den zwey und neuntzigsten Jahr, des Sonntags als man singet Reminiscere, in der Fasten, vnserer Reich des Böhmischen in dem neun und zwantzigsten, vnd des Römischen in dem sechzehenden Jahren.

LXXXVI.

Käysers Wenceslai Privilegium vor die Stadt Franckfurth, daß kein Zoll zwischen ihr und Mäyntz, und besonders zu Höchst aufgerichtet werden soll, de Anno 1392.

WIr Wentzlaw von GOttes Gnaden Römischer König, zu allen Zeiten Mehrer des Reichs, und König zu Böhmen, bekennen und thun kundt offentlichen mit diesem Brieff, allen den, die ihn sehen oder hören lesen, wenn vnser Vater seelige, Käyser Karle, und auch wir dem Bürgermeister, Rathe und Burgern gemeiniglichen der Statt zu Franckfurt vff dem Mäyn, vnsern und des Reichs Lieben Getreuen, diese besundere Gnade gethan haben, daß fürbaß mehr zwischen Franckfurt und Meintze vffm Wasser und vff Lande, und mit Nahmen, zu Höchst kein Zoll nit soll gemacht noch vffgeworffen werden, als das eigentlichen in deß vorgenannten vnsers Vatters, und auch vnsern Brieffen, die darüber geben sind, begriffen ist, also ist noch vnsere gantze Meinung, und setzen das von Römischer Königlicher Mechte, daß die ehegenannten von Franckfurt bey solchen Gnaden und Brieffen bleiben sollen, und daß auch zwischen Franckfurt und Maintze und mit Nahmen zu Höchst kein Zoll vffgeworffen werde noch gemacht soll werden, in keine Weiß; Mit Vhrkundt dieses Brieffes versiegelt mit vnsern angedruckten Insiegel. Geben zu Prage nach Christus Geburth dreytzenhundert Jahr, darnach in dem zwey und neuntzigisten Jahre, des Sonntages, als man singet Reminiscere, in der Fasten, vnserer Reiche des Böhmischen in dem neun und zwantzigsten, und des Römischen in dem sechzehenden Jahren.

LXXXVII.

Käysers Wenceslai Privilegium vor die Stadt Franckfurth, daß sie gegen alle, so ihre Bürger und Einwohner wider ihre Privilegien graviret, die darinnen benannte Poenen urgiren möge, de Anno 1392.

WIr Wentzlaw von GOttes Gnaden Römischer König, zu allen Zeiten Mehrer des Reichs, und König zu Behem, bekennen und thun kundt offentlichen mit diesem Brieff, allen den, die ihn sehen oder hören lesen, daß vns der Bürgermeister, Rathe und Burger gemeinlichen

lichen der Stadt zu Franckfurth vff den Mayn, vnsere und des Reichs Lieben Getreuen, fürgelegt haben, mit Clage, wie daß ihn ihre Genaden und Freyheiten vberfahren, und auch vff ihre Lüte und Gütern Beete gesetzt und Gerichte besessen, und Vrtheil gesprochen werden, wider dieselben ihre Freyheit und Brieffe, die sie von vnsern Vorfahren ahn dem Reiche, Römischen Käysern und Königen, redtlichen herbracht haben, darinnen auch grosse Pöenen vber solche ihre Freyheiten begriffen sindt, und bathen vns mit Fleisse, daß wir ihn darzu behoilffen sein wolten, als ein Römischer König, daß sie bey solchen ihren Freyheiten und Genaden bleiben und darwider nicht gedrungen würden, sondern, wer ihn solche ihre Freyheit vberführe, daß sie der Pöne nach Laut ihr Briefe bekümmern möchten, deß haben wir auch angesehen solche Dienste und Treue, als vns und dem Reiche die ehegenannten von Franckfurth offt und dicke gethan haben, täglich thun, und fürbaß thun sollen und mögen in künfftigen Zeiten, und haben ihn darumb mit wohlbedachtem Muthe, gutem Rathe und rechter Wissen, günnet und erlaubt, gönnen und erlauben in Krafft dieß Brieffs und Römischer Königlicher Machte, wer es Sache, daß sie oder ihre Lütte und Gütter fürbaß jemande wider solche ihre Genaden und Freyheiten mit Gerichten oder Vrtheilen tringen oder hindern wolt, oder vff sie oder die ihren beede setzte, daß sie denn die Peenen, die darauf gesatzt sindt, fordern und eingewinnen mögen, mit Gerichte oder ohne Gerichte, nach Laute ander Brieff, die sie von vnsern Vorfahren ahn dem Reiche, Römischen Käysern und Königen, darüber redlichen herbracht haben, doch also, daß dieselben Peenen halb in vnsere Königliche Cammer, und das ander halbe Theil den ehegenanndten von Franckfurt gefallen sollen, von allermenniglich vngehindert. Mit Vhrkundt dieß Brieffes versiegelt mit vnser Königlich Majestät Insiegel. Geben zu Prage nach Christs Geburt dreyzehenhundert Jahr, darnach in den zwey und neuntzigsten Jahr, des Sonntags als man singet Reminiscere in der Fasten, vnser Reiche deß Behmischen in dem neun und zwantzigsten, und des Römischen in den sechzehenden Jahren.

LXXXVIII.

Käysers Wenceslai Privilegium vor die Stadt Franckfurth, daß sie in dem Dorffe Niedern Erlenbach, nach Gutbefinden, Schultheissen und Schöppen setzen möge, de Anno 1392.

WIr Wentzlaw von GOttes Gnaden Römischer König, zu allen Zeiten Mehrer des Reichs und König zu Böhmen, bekennen und thun kundt offentlichen mit diesem Brieffe, allen den, die ihn sehen oder hören lesen, wenn vnser Vater seeliger Käyser Karle dem Burgermeister, Rath und Burger gemeiniglichen der Stadt zu Franckenfurt vff den Mayn, vnsern und des Reichs lieben Getreuen, diese besondere Gnade gethan hat, daß sie in dem Dorff zu Niedern Erlnbach, Schultheissen und Schöffen setzen möchten, als offt es noth were, also haben wir angesehen solche Dienste und Treuwe, als vns dieselben von Franckfurt offte und dicke gethan haben, täglichen thun, und fürbaß thun sollen und mögen in künfftigen Zeiten, und haben ihn darumb mit wohlbedachtem Muhte, gutem Rathe und rechter Wissen dieselben Gnade bestettiget und meinen, setzen und wöllen, daß sie in demselben Dorffe, Niedern-Erlnbach, Schultheisse und Schöffen setzen sollen und mögen, vß den Lüthen, die in demselben Dorffe gesessen sind, als offte des noth sein würdet. Und daß auch die von Franckfurt in demselben Dorffe und Gerichte, thun und lassen, brechen und büssen mögen, als das eigentlichen in des ehegenannten vnsers Vaters Brieffen begriffen ist. Und wer ihn auch solche Genade vberführe, der soll in vnser vnd des Reichs schwere Vngenadt, und in die Busse, die in denselben vnsers Vaters Brieffen begriffen sind, gentzlichen verfallen sein. Mit Vhrkund ditz Brieffs versiegelt mit vnser Königlichen Majestät Insiegel. Geben zu Prage, nach Christs Geburthe dreyzehenhundert Jahr, und darnach in dem zwey und neunzigsten Jahr, des Sonntags als man singet Reminiscere in der Fasten, unserer Reiche des Beheimischen in dem neun und zwentzigsten, und des Römischen in den sechzehenden Jahren.

LXXXIX.

Käysers Wenceslai Mandatum an die Stadt Franckfurth, wie es mit den beyden Messen daselbst, und wie lange sie gehalten werden sollen, de Anno 1394.

WIr Wentzlaw von GOttes Gnaden Römischer König, zu allen Zeiten Mehrer des Reichs, und König zu Böheimb, Entbieten dem Burgermeister, Rathe und Burgern gemeiniglichen der Stadt zu Franckenfurt auff den Mayne, unsern und des Reichs Lieben Getreu-

Getreuen. Wir haben vernommen / wie daß beyde die Messe in dem Herbst / und auch in der Fasten die zu Franckfurth bey euch gehalten werden / über die alten Gewohnheiten und Rechte zumal lange verzogen werden / daß davon grosse Irrungen und Landen und Leuten / an ihren Messen und andern Sachen / grosser Schade entstehe / und sonderlichen darum / daß die heilige Zeit in der Char-Wochen unnützlichen verzehrt würdet / und davon / daß solcher Irrsale und Schadē unternoßen werde / ist unsere Meynung und gebiethen auch ernstlichen und festiglichen bey unsern und des Reichs Hulden / daß ihr schaffet und bestellet / daß fürbaß mehr die ehegenañten Messen beyde angefangē werden / als das von Alters Herkoßen ist / und daß die Herbst-Messe ausgehe und ein Ende nehme an den achtē Tage / nach unserer Frauen-Tag Nativitatis, und die Fasten-Meß ausgehe an dem Freytage vor den Palmen-Tage / und die fürbaß mehre nimmer verzogen werde / in keine Weise / und daß ihr auch das ausruffen lasset / und sonst allermänniglich / wo euch das noth düncken wird / verkündet und verschreibet / daß das fürbaß mehr also gehalten werde: Wan würde jemand darüber sich saumen / und bey der ehegenanten Zeit dieselben Messen nicht suchen / und darinnen Verzug machen wolte / der soll solche Freyheit / Recht und Gnaden / die zu den Messen geben seynd / nicht gebrauchen noch geniessen / in keine Weise / und kehret hierzu euren Ernste mit Fleiß / als wir euch des sonderlichen glauben und vertrauen. Geben zu Prag an St. Margrethen-Tag / unserer Reiche des Böheimischen in dem ein und dreyßigsten / und des Römischen in dem achtzehenden Jahre.

XC.

Vertrag zwischen dem Ertz-Stifft Mäyntz / und der Stadt Franckfurth am Mayn / wegen der Pfaffheit daselbst, de Anno 1395. stehet oben in dieses Wercks Part. Spec. Continuat. I. unter Chur Mäyntz / pag. 4.

XCI.

Käysers Wenceslai Privilegium **vor die Stadt Franckfurth / die Schöppen-Wahl und deren Anzahl betreffend**, de Anno 1395.

WIr Wentzlaw von GOttes Gnaden Römischer Künig / zu allen Zeiten Mehrer des Reichs und König zu Beheim / Entbiethen den Schöffen der Stadt zu Franckenfurt / vnsern und des Reichs Lieben Getreuen / unser Gnde aund alles Gut. Lieben Getreuen / wir haben vernommen / wie daß unser und des Reiches Statt Franckfurt von seeliger Gedechtnüsse / unsern Vorenfahren an dem Reiche / Römischen Käysern und Königen / also begnadet und versorget seye / daß allewege vierzehen Schöffen daselbist und nicht mehr oder mynder sein sollen / und daß auch das Rechte in derselben Statt gehindert und nicht gefürdert würdet / davon daß dieselbe Zahl der Schöffen vormahls und auch zu diesem mahle / nicht gentzlichen erfüllet ist. Darumb zu unterstehen solchen Gebrechen / so gebiethen wir euch ernstlichen und vestiglichen bey unsern und des Reichs Hulden / daß ihr von Stundt an die Zahle euwerer Mit-Schöffen kiesen und erfüllen / und allermenniglichen eines unverzogen und vollkommen Rechten helffen sollet / und wehr es Sache / daß einer oder mehr nicht inheimische wehren / oder zu solcher Kohre nicht kommen wolten / so ist doch unsere Mainung / und setzen und wöllen wir / von Römischer Königlichen Machte / mit Krafft ditz Brieffes / daß des mehrer Theil euwerer oder die Schöffen / die ietzund gegenwärtig sein / oder hernach in Zeiten werden / solche Zahl der Schöffen / ohn allerley Hindernüsse kiesen und erfüllen sollen und mögen. Sonderlichen so wöllen wir / ob jemandt were / der in der ehegenandten Stadt zu Franckenfurt gegenwertig wehr / und das wohl vermöchte / von Leibes Noth oder anderer seiner nothdürfftigen scheinbarlichen Sachen wegen / und nicht zu Gerichte gehen wolte / daß denn ihr oder andere Schöffen / die in Zeitten werden / oder das mehrer Theile / einen andern an seine statt / als offt sich das gebühret / kiesen möge / ohn allermenniglches Hindernüsse. Wann wir nicht wöllen / daß die ehegenanndte Statt und Lüthe zu Franckenfurt / an ihren Rechten und Gerichten / geschwechet oder gehindert werden / in keine Weiß / vnschedlich doch solchen Briefen / die ihr und die ehegenanndte Stadt zu Franckenfurt / von unsern Vorfahren Römischen Käysern und Königen und auch von uns habt / diese vorgeschriebene Artickul vßgenommen. Mitt Vhrkundt ditz Brieses / versigelt mit vnsern angetruckten Insiegel. Geben zu Prage nach Christs Geburth dreyzehenhundert Jahre / und darnach in dem fünff und neuntzigsten Jahren / an den neuwen Jahrs-Tage / unserer Reiche des Beheimischen in dem zwey und dreyßigsten / und des Römischen in dem neunzehenden Jahren.

XCII.

Käysers Wenceslai Confirmation **einer Rechtung zwischen dem** Magistrat **und einigen innen benennten Bürgern zu Franckfurth / worinnen zugleich alle** Privilegien **ietzt gedachter Stadt von neuen** confirmiret worden / de Anno 1396.

WIr Wentzlaw von GOttes Gnaden Römischer König / zu allen Zeiten Mehrer des Reichs / und König zu Beheimb / bekennen und thun kundt offentlich mit diesem Briefe / allen den / die ihn sehen oder hören lesen / Wann wir dem Edlen Bartzibayen von Swynars / Hauptmann in Beyern / vnsern Rathe und Lieben Getreuen / und dem Ersamen Franciscen, Thum-Herrn zu Prage / vnserm Obristen heimlichen Schreiber und lieben andechtigen / vmb alle Mißhandlungen / Zweyunge / Gebrechen / und Stoßt / die zwischen den Schöffen / dem Rathe / der Gemeynde / Handwerckern und Inwohnern gemeiniglichē der State zu Franckfurt / vnsern Lieben Getreuen / vnd auch Jacobum Knoblach und Seyfriden zum Paradiß verlauffen haben / gantzen und vollen Gewalt und Macht von Römischer Königlichen Machte / gegeben haben / an vnser stat / und von vnsern wegen die zu verhören / zu vertheidigen / zu verrichten und hinzulegen mit der Mynne oder mit dem Rechten / gleicher Weiß als wir selber do gegenwertig weren / als das in vnserm Majestätt-Brieff / den wir ihn darüber geben haben / vollkommentlich begriffen ist / des haben die vorgenannte vnsere Rethe und Lieben Getreuen / die obgeschrieben Sachen guttlichen mit der Mynne hingeleget / und gentzlichen verrichtet / daß wir von Römischer Königlichen Machte / wie sie die Richtung troffen und gemacht haben / gentzlichen und genediglichen confirmiren und bestetigen / in Crafft dieses Briefes: Auch so haben wir genediglichen von Römischer Königlicher Mechte / Bybelln zum Ebir / Jung Frosche / Schöpffen / Hennen zu Eschenbach / Rathmann / und Wickern von Sole / Bürger zu Franckfurt / vß vnser und des heiligen Reichs Achte gelassen / und setzen sie von Römischer Königlicher Machte / in alle und iegkliche ihre Wyrden / Recht und Gnaden / darinne sie waren / er denn sie in vnsere und des Reichs Achte kommen worden / und setzen und wollen / daß ihn solche Achte fürbaß mehr keinen Schaden bringen solle in kein Weiß. Wir haben vns auch mit wohlbedachten Muthe / gutem Rathe vnser Fürsten / Edlen / Herren und Getreuen und rechter Wissen / aller vnser Ansprach / die vns bis vff diesem heutigen Tag / an den ehgenannten Bürgern zu Franckfurt gemeiniglichen und sunderlichen gebüren möchten / und was sich davon erlauffen hat / lediclich und gentzlich vertzigen / und vertzeihen darauff auch mit Krafft dieses Briefes und Römischer Königlicher Mechte / auch vmb Behaltnüsse und Besserunge willen / die ehgenannte unser Bürger und Statt zu Franckfurth / so haben wir genedigklichen bedacht und angesehen / solche redliche Dienst und Behegligkeit / als sie vns ietzundt versprochen haben / und andere nutze und willige Dienste / die sie uns und dem Reiche dick getreulichen erzeigt und gethan haben / teglichen thun / und fürbaß desto williger thun sollen und mögen / in künfftigen Zeitten / und darumb von besunder Gnaden / so bestetigen / befestigen / confirmiren und erneuwen wir den egenannten Schöpffen / Rathe und Gemeine der Statt zu Franckfurt alle und iegliche ihre Privilegia / Handvesten / Brieffe / Rechte / Gnaden / Freyheiten / Herkommen und Gewohnheit / Lehen- und Pfand-Gut / und meinen / setzen und wollen von Römischer Königlicher Mechte / daß sie darbey gerülichen / vnverhindert und vnveruckt bleiben sollen / ohn vnser und allermenniglches Wiederrede und Hindernüsse / und wer es / daß wir oder jemandts anderst keinerley Wiederruffung gethan hetten / oder fürwerter thetten / oder keinerley Briefe gegeben hetten / oder fürbaß mehr geben / die wieder ihre Privilegia / Handvesten / Brieffe / Rechte / Gnaden / Freyheite / Herkommen und Gewohnheit besamet und besunderlich weren; So setzen und wollen wir von Römischer und Königlicher Mechte / daß solche Wiederruffunge und Brieffe vntüglich seyn sollen / und keinerley Krafft oder Mächt fürbaß haben / in kein Weiß / sondern daß ihn diese vnsere Gnade cräfftiglich bleibe in ihrer Machte / vngehindert. Und gebieten darumb allen vnd ieglichen Fürsten / Geistlichen vnd weltlichen / Graffen / Freyen / Dienst-Leuten / Rittern und Knechten / Burgermeister / Räthen und Gemeinschafften der Stette / Mercke und Dörffer / und allen andern / vnsern und des Reichs Getreuen und Unterthanen / ernstlich und festiglichen mit diesem Brieff / daß sie die ehegenannte Schöpffen / Räthe / Burger und Gemeyne der ehegenandten Statt zu Franckfurt / an den obgeschrieben vnsern Genaden nit hindern noch irren / in kein Weiß / als lieb ihn seye / vnsere und des Reichs schwere Ungnade zu vermindern. Mit Vhrkundt dieses Brieffs versigelt mit vnserm Königlichen Majestät Insiegel. Geben zu Prag / nach Christus Geburt dreyzehen hundert Jahre / und darnach in dem sechs und neuntzigsten Jahren / deß Sonntags vor St. Thomas-Tag des zwölff Botten / vnser Reichs des Beheimischen in den vier und dreißigsten / und des Römischen in dem ein und zwantzigsten Jahren.

XCIII.

Käysers Wenceslai Privilegium **vor die Stadt Franckfurth / daß niemand deren Bürger und Unterthanen mit einigen** Imposten **belegen solle / und sie / nach Gutbefinden / in ihrem** Territorio **Festungs-Wercke anlegen möge**, de Anno 1398.

WIr Wentzlaw von GOttes Gnaden Römischer König / zu allen Zeiten Mehrer des Reichs und Künig zu Behem / Bekennen und thun kund offentlichen mit diesem Brieffe / allen den / die ihn sehen oder hören lesen / daß wir den Bürgermeister / Rathe und Bürgern / gemeiniglichen der Stadt

zu Franckenfurt vff den Meyne / unsern und des Reichs Lieben Getreuen/ diese nachbeschrieben besunder Gnade gethan haben/ und thun jn die mit Krafft ditz Brieffs/ daß niemanden derselben Bürger/und die ihnen zu versprechen stehen/Güetere nichten soll vorbieten/ oder betrangen zu bauen oder zu erbeiten / noch sie daran beschedigen oder hindern in keine Weiß/ es soll auch niemanden / er seye Fürst/ Graff/ Herr/ Ritter/ Knechte / Edell oder Vnedell/ oder wer der anders were/ von derselben unser Bürgere zu Franckfurt / und die ihn zu versprechen stehen/ Gütern/ es sey liegende oder fahrende/ noch von Waßer/ oder Weyde / wo das sy/ doch von ihren Landsiedeln / Hoff-Luden oder Feht/ kein Bethe/ Rente/ Stewer oder andere Dienste nicht heischen oder nehmen/noch sie darauff setzen in keine Weiß. Wann sie von Alter her also gefreyet und herkommen sein/ daß sie und die ihn zu versprechen stehen/ und ihre Landsiedele und Hoff-Lude sulcher Dienste von ihren Güttern/ noch Waßer und Weyde nicht pflichtig syn / und davon noch von anders nichte niemande zu Diensten gestanden han / oder vorwerter zu Diensten stehen sollen / dann uns und dem Reiche/ und der ehegenanndten unser Statt zu Franckenfurt. Auch han wir ihnen und der ehegenanndten Statt zu Franckfurt diese besondere Gnad gethan / daß sie in der Statt zu Franckenfurt und zu Sassenhusen/ und vßwendig Franckenfurt und Sassenhusen mögen machen/ Gräben/ Lantwer/ Warthe und andere Befestunge darumbe/ wie ferre und weit sie wöllen / sich destobaß zu behalten/ und zu befrieden/als sie dann zu ieder Zeit duncken wirdet/ daß ihn nutze und beqvemlichen sy/doch uns und dem Reiche vnschedelichen / auch han sie uns gesagt / wie daß sie etzwan angelanget werden/ von Schaden wegen / der in Reisen und Zogen / die vormals von des heiligen Reichs und Land-Friedes wegen gethan sindt/ geschehen sollen syn/ das ist unsere Meinunge / und setzen und wollen/ von Römischer Küniglicher Mechte / wer es/ daß Reyse oder Zoge von des heiligen Reichs oder von Landfrieds wegen geschehen weren / oder vorwerter geschehen würden/ und jemands / wer der were/ darinn oder davon beschedigt were worden/ oder beschediget würde / daß die Bürger und Statt zu Franckenfurt / ihre Helfer / Diener/ die ihren und die ihn zu versprechen stehen / denselben darumb durch Recht nicht schuldig sein/ noch sein sollen/ in keine Weiß/ und auch darumb gentzlich von ihn vnbetedinget und unbeschediget bleiben. Und gebieten darumb allen und ieglichen Fürsten / Geistlichen und Weltlichen / Graffen/ Freyen / Herren/ Rittern / Knechten / Gemeinschafften der Städte/ Märckte und Dörffere/ und sust allen andern/ vnsern und des Reichs Vnderthanen und Getreuen/ ernstlichen und vestiglichen mit diesem Brieff/ daß sie die obgenannte vnsere Bürgere und Stadt zu Franckfurt bey den obgeschriebenen und andern allen und ieglichen ihren Genaden/ Freyheiten/ Rechten / Gewohnheiten und Herkommen/ handhaben/ schützen und schirmen/und darwider nicht thun/ in keine Weiß/ als lieb ihn sey/ vnser und des Reichs schwere Vngnad zu vermeyden/ und wer es/ daß wir/ oder jemandt von unser wegen kein ander Genad gethan hetten/ oder Brieff gegeben oder vorwerter theten oder geben / die wieder diese obgenannte unsere Genade oder andere unsere Bürger und Stadt zu Franckfurt Genade/ Freyheit / Recht/ Gewohnheit oder Herkommen/ Privilegia oder Handfesten besamment oder besonder weren/setzen/meinen und wollen wir/ daß die untugenlich seyn/ und weder Krafft oder Macht haben / in keine Weiß/ sondern daß die ehegenannte unsere Genade unsern Bürgern und Stadt zu Franckfurt mit andern ihren Genaden/ Freyheiten / Rechten/ Gewonheiten und Herkommen gäntzlichen in ihren Kräfften unverruckt bleiben und gehalten werden/ und wer darwider thete/ der soll in unser und des Reichs schwere Vngnad/ und darzu eine Peene hundert Pfund lötiges Goldes verfallen sein/ die halbe in unsere und des Reichs Cammer/ und das ander halb Theil den vorgenanndten Bürgern und Stadt zu Franckfurt gefallen sollen. Mit Vhrkundt diß Brieffs versiegelt mit unserer Königlichen Majestät Insiegel. Geben zu Franckfurt nach Christus Geburth/ dreyzehenhundert Jahr/ und darnach in den acht und neuntzigsten Jahren / am St. Anthonien Tage/ unser Reiche des Beheimischen in dem fünff und dreyßigsten / und des Römischen in dem zwey und zwantzigsten Jahren.

XCIV.

Käysers Wenceslai Schadloß-Brieff, welchen er der Stadt Franckfurth, wegen Zerstöhrung des Raub-Hauses und Schlosses Bommersheim, gegeben, de Anno 1398.

WIr Wentzlaw von GOttes Gnaden Römischer König / zu allen Zeiten Mehrer des Reichs und König zu Behem/ bekennen und thun kundt offentlich mit diesem Brieffe / allen denen/ die ihn sehen oder hören lesen / daß wir eigentlichen mit Warheit unterweiset sein und erfunden haben/ wie daß das Hause Bommersheim bey Franckenfurt gelegen / ein schedlichs Hauß / uns und dem Reiche der gemeinen Strassen und Kaufflüten gewesen ist/ mit Raube und andern unthetigen Sachen. Darumb unsere und des Reichs Liebe Getreuen/ die Bürger der Statt zu Franckenfurt/ und die / die vff die Zeite auch in dem Velde gewest sein/ dasselbige Hauß Bommersheim genannt darnieder geworffen und zubrochen haben/ und dieselben unsere Burgere von Franckenfurt/ uns zu verstehen han gethan / wie daß sie und die des Tages in dem Velde gewest sein/ von Ruprechten und Wolffen von Bommersheim/ ihren Mitganerben und Helfern/die zu demselben Hause gehören oder Recht meinen zu haben / darumb ansprechen/ und enttheidingen/darumb so erkennen/ meynen und setzen wir/ mit wohlbedachtem Muthe / guten Rath und rechter Wissen/ von Röm. Königlicher Mechte/ daß sie das uns und dem Reiche zu Ehren und zu Dienste/ und recht daran gethan haben/ und die vorgenannte Bürger und Statt zu Franckenfurt/ und alle die vff den Tage dabey in dem Felde waren/ besamente oder

oder besondern/ darumb von den von Bomersheim obgenandten ihren Mitganerben und Helffern vorgenandt oder niemand anders vorwerter mehr/en sollen angelanget/ angesprochen/gefordert/ noch gekrieget werden oder beschediget/ in keine Weiß/ und wehre es/ daß jemandt darwider thete/ das solte durch Recht weder Mogende noch Macht haben/ und gentzlich uncrefftig sein / und derselbe auch/ der dawider thete/ soll in unsere und des Reichs schwere Vngnade und eine Peene/ hundert Pfund Löthiges Goldes/verfallen sein/die halbe in unsere und des Reichs Cammer/und das ander halbe Theil den obgenannten Burgern und Statt zu Franckfurt gefallen sollen. Mit Vhrkundt ditz Brieffes versiegelt mit unserm Königlichen Majestät Insiegel. Geben zu Franckenfurt/ nach Christus Geburth / dreyzehenhundert Jahre / und darnach in dem acht und neuntzigsten Jahre/an St. Anthonii Tage/ unserer Reiche deß Beheimischen in dem fünff und dreyßigsten/ und des Römischen in dem zwey und zwentzigsten Jahren.

XCV.

Käysers Ruperti Confirmation aller und ieder und besonders der Meß-Privilegien der Stadt Franckfurth, de Anno 1400.

WIr Ruprecht von GOttes Gnaden Römischer Künig zu allen Zeiten Mehrer des Reichs/ thun kundt allen den/ die diesen Brieff ansehen oder hören lesen/ daß wir ahn han gesehen/ die treuwe und gantze Stetigkeit der Schöffen / des Raths und der Bürger gemeinlichen der Stadt zu Franckfurth/ unser und des Reichs Lieben Getrewen/ die sie zu uns und dem heiligen Römischen Reich hant gehabt und noch hant/ und han ihn bestetiget/ bevestent und erneuwet/ und bestetigen/ bevesten und erneuwen ihn besamentlichen und besondern/ ihr ieglichen von unsern Königlichen Gnaden / Macht und Gewalt/ mit diesem unserm Brieffe/ mit Nahmen die zween jährliche Märckte / die sie alle Jahr hant/ einen zwischen den zween unsern Frawen-Tage/ als sie zu Himmel fuhr und gebohren wardt/ und den andern zu Mit-Fasten/und alle ihre Gnaden/Rechte/ Freyheiten und Gewohnheiten/ alt und neuwe Lehen- und Pfand-Gut/ die ihr Aeltern oder sie/ oder jr jeglicher besunder her gehabt/ und bracht hant/ und die ihn geschehen / gegeben/ bestetiget und bevestent sindt von Römischen Königen/ oder Käysern/ und von allen den/ die das Rich inne gehabt und besessen hant/ biß vff diesen heutigen Tag / und bey allen den Peenen/ dabey ihnen ihre Genade/ Recht/ Freiheit und Gewonheiten/ alt und new bißher bestetiget und befestent sindt/ und wollen ihn und ihren Nachkommen/ die Genad / Recht/ Freiheite und Gewonheit/ Lehen- und Pfand-Gut bessern und nicht krencken/ und darein genommen und begriffen han/ ihre Leib und ihr Guth/ und alle die/ die ihn stant zu verantworten / und wollen und gebieten von unser Königlicher Gewalt/ und bey unsern und des Reichs Hulden/ daß niemandt sie an ihrer Gnaden/ Rechten/ Freyheiten und Gewonheiten / Lehen/ und Pfandt-Gute überfahre/ oder krencke/ wer sie darüber vberführe/ der fiele in unser und des Reichs Vngnaden/ und wer es/ ob jemandt dheine Brieffe hette oder noch gewönne/ die wieder ihre Gnade/ Recht/ Märckte/ Freyheite oder Gewonheit weren/ wöllen wir/ daß die Brieff in allen Puncten und Articuln/ damite die vorgenannte ihre Recht/ Gnaden/ Freyheiten/ Märckte und Gewohnheit bekrencket werden möchten / keine Macht noch Krafft haben sollen. Auch entheissen und geloben wir den vorgenanten Bürgern der vorgenannten Statt zu Franckfurt/ vnsern Lieben Getreuen/ wann wir ietzundt vor grosser Vnnuße/ die wir und sie haben/ ihre Gnade/ Rechte / Freyheit und Gewonheit/ besundern ieglicher Stücke und Artickeln nicht mögen verhören und bestetigen/ daß wir ihn hernach/ wann sie es begehrend/ alle ihre Gnade / Rechte/ Freyheit und Gewonheit/ alt und neuw Lehen-oder Pfandt-Gut/ der sie Brieff oder Kuntschafft hant/ nehmblichen von Stücken zu Stücken benant/ alle in eine Brieffe oder ein Stücke oder mehr besundern in einem Brieffe oder mehr Brieffen/ wie sie das begehrend/ getrewlichen und festiglichen mit unsern Brieffen und Insigel bestettigen und erneuwen wöllen/ und sollen / und befestigen; Auch han wir ihn enthaissen/ ist es/ daß uns GOtt die Gnade gibt/ daß wir zu dem Käyserthumb kommen/ und zu einem Römischen Käyser gekrönt werden/ daß wir ihn dann auch/ wenne sie es begehrend/ ohne Vorzugk/ ohne Gevehrdte/ alle ihre Gnaden/ Recht/ Freyheiten und Gewonheiten / alt und neuwe Lehen- oder Pfand-Guth/ die ihr Eltern oder sie darbracht hant/ mit der gulden Bullen festiglich wöllen und sollen bestetigen / bevesten und erneuwen. Auch geloben wir in guten Treuwen den Burgermeistern/ Schöpfen / Rath/ und den Bürgern gemeinlich der vorgenannten Statt zu Franckfurt/ alle diese vorgeschriebene Stück/besament und besundern / stete und feste zu halten / und sie dabey getrewlichen zu behalten und zu handthaben/ ohne allerley Argelist und Gevehrdte. Mit Vhrkundt diß Brieffs versiegelt mit unserm Königlichen Majestät Insigel/ das wir heran han thun hencken/ der geben ist in dem Feldte für Franckfurt / vff den Dienstag für Sanct Simonis und Judä-Tag nach Christi Gerburte/ tausendt und vier hundert Jahre/ und unsers Reichs an dem ersten Jahre.

XCVI.

Käysers Ruperti Privilegium vor die Stadt Franckfurth, daß sie den Rath von 63. wiederum auff 43. Personen reduciren möge, de Anno 1408.

WIr Ruprecht von GOttes Gnaden Römischer König, zu allen Zeiten Mehrer des Reichs, Bekennen und thun kunt offenbahr mit diesem Brieffe, allen den, die yn sehent oder hörent lesen, daß unsere Lieben Getreuen, Burgermeistere, Schöffen und Rath, vnser und

und des heiligen Richs Statt Franckfurt, vnser Küniglichen Majestät fürpracht hant, wie daß vor Zyten in derselben vnser und deß heiligen Richs Statt Franckenfurt, dry und viertzig Erbar Persohne und nit me den Rad daselbs besessen haben, und der Stadt und Burgern daselbst fürgewest sin, und daß darnach in Zitten, doch vmb des Besten willen, nachdem dann vf die Zyt derselben Statt und Bürger Sache gestalt weren, zu den vorgenannten dryen und viertzig Personen, die den Raht vff die Zyt besassen, zwentzig Erbar Persohne in den Raht gekohren worden, also, daß Persohnen des Rahtes syt derselbigen Zyt drey und sechzig gewesen sin, und den Raht besessen haben, und daß sie nach aller Gelegenheit der vorgenanndten vnser und des heiligen Richs Statt Franckfurt beduncke und auch meinen, daß derselbigen Statt und Burgern und Inwohnern daselbst beqvemlicher und nutzlicher sy, die Zahle der dry und viertzig Persohnen, den Rath zu besetzen, dann die Zahle der dry und sechzig Persohnen, und hant vns darumb demütiglichen und mit Fleisse gepetten, ihnen gnedtiglichen zu günnen und zu erlauben, den Rath daselbst also mit der Zahle der dry und viertzig Persohnen vorbasser zu bestellen und zuhalten. Das haben wir angesehen ihre demütige und vleißige Bete, und auch nutze und getrewe Dienste, die sie vns und dem Riche dicke williglich gethan hant, tegelichen thunt, und auch vorbasser desto williger thun sollent und mögendt in künfftigen Ziten, und han darumb mit gutter Vorbetrachtung, rechter Wissen und Rathe, vnsers Rathes, Fürsten, Edlen und Getrewen gesetzt und geordnet, setzen und ordnen in Crafft dieß Brieffs, und Römischer Königlicher Mechte Vollkommenheite, und wöllen, daß hinvor nach datum dieß Brieffs dry und viertzig Erbar Persohne und nicht me zu einer ieglichen Zeit, als sich das gebühret, den Rath daselsi zu Franckenfurt besetzen, und die Statt, Burgere und Innwohner versorgen, und den auch in allen Sachen fürsin sollent, als das von Alter gewest ist, und von Rechte seyn soll, dieselbe drey und viertzig Personen auch zu einer ieglichen Zyt an den Rath gekohren sollent werden nach derselben Statt Gewonheit und altem Herkoßen, ohne alle Gefehrde. Vhrkund diß Brieffs, versiegelt mit unser Königlicher Majestat anhangenden Ingesiegel. Geben zu Heidelberg, nach Christi Geburte vierzehenhundert Jahre, und darnach in dem achten Jahre, am nenndten Tage deß Meyen, unsers Richs in dem achten Jahre.

XCVII.

Käysers Sigismundi Confirmation **des von Käyser** Carolo IV. **im Jahr** 1349. **der Stadt Franckfurth ertheilten Meß-** Privilegii, de Anno 1414.

WIr Sigismundt von GOttes Gnaden Römischer König, zu allen Zeiten Mehrer des Reichs, und zu Hungarn, Dalmatien, Croatien ꝛc. König. Bekennen und thun kundt offenbahr mit diesem Brieff, allen den, die ihn sehen oder hören lesen, wann vor vns die Schöffen, Rath und Burger gemeinlich der Statt zu Franckfurt, unser und des heil. Reichs Lieben Getreuen fürbracht haben, einen des Allerdurchlauchtigsten Fürsten und Herrn, Herrn Carls seel. Gedächtnüs Römischen Königs, und Königs zu Beheim, unseres lieben Herrn und Vaters Brieff, mit seiner Königlicher Majestät Insiegel versiegelt, und von Worten zu Worten also lautendt:

Inseratur Privilegium Caroli IV. de Anno 1349. so oben sub Num. XXXIIX. befindlich.

Und wann vns die obgenanten Schöffen, Rathe und Burger demüthiglichen gebethen haben, daß wir ihn die vorgeschrieben Brieff, Genade und Freyheit zu erneuwern, zu bestetigen und auch von neuwes zu geben genediglichen geruhen. Deß haben wir angesehen solch ihre demüthige und redliche Bede, und auch gütlich betrachtet, ihre stette, getreuwe und willige Dienste, die ihr Vordern vnsern Vorfahren an dem Reiche offt und dick, nützlich und unverdrießlich gethan haben, und sie vns und dem Reiche täglichen thun und fürbaß thun sollen und mögen in künfftigen Zeiten, und haben darumb mit wohlbedachtem Muthe, gutem Rathe und rechter Wissen jn und ihren Nachkommen die vorgeschriebenen Brieffe, Genade und Freyheit, und darzu ihre zween jährliche Jahrmärckte, und alle andere ihre Genade, Rechte, Freyheiten und Gewonheiten, alte und neuwe, und auch ihre und ihr iegliches Lehen- und Pfand-Güeter, die ihr Aldern und sie, gemeiniglich und sonderlich gehabt, und herbracht hant, als jn dann die von dem obgen. vnserm lieben Herrn und Vatter, und andern Römischen Käysern und Königen, vnsern Vorfahren an dem Reiche, vormahls gegeben und bestetiget sind, genedigklich verneuwet, bestetiget und bevestet, und ihn die auch von neuwes gegeben, verneuwen, bestetigen und bevesten und geben die ihn auch von neuwes in Krafft dieses Brieffes, und Römischer Königlicher Macht Vollkommenheit, und meinen, setzen und wollen, daß sie fürbaß mehr dabey bleiben, und der auch gebrauchen und geniessen sollen und mögen, von allermennigklichen ungehindert. Und gebieten darum allen und iegklichen Fürsten, Geistlichen und Weltlichen, Graffen, Freyen, Rittern, Knechten, Landrichtern, Richtern, Ambtleuten, Burgermeistern, Räthen und Gemeinden, und allen andern vnsern und des Reichs Unterthanen und Getrewen, ernstlich und vestiglich mit diesem Brieff, daß sie die vorgenanndten Schöffen, Räthe und Bürgere gemeinigl. der vorgenanndten Statt zu Franckfurt, bey den vorgenandten Brief, Gnaden und Freyheiten getrewlichen handthaben, schürmen, und geruhiglich belieben lassen, bey vnsern und des Reichs Hulden und bey Verliesung aller Peenen in ihren Brieffen und Privilegien gesetzt und begriffen. Mit Vhrkundt dieses Brieffs, versiegelt mit vnser Königlicher Mayestat Insiegel. Geben zue Coblentz, nach Christi Geburth vierzehenhundert Jahr, und darnach in dem vierzehenden Jahr, deß nechsten Donnerstag vor S. Egidii-Tag, vnser Reiche des Hungarischen ꝛc. in dem acht und zwantzigsten, und des Römischen in den vierdten Jahren.

XCIIX.

Käysers Sigismundi Confirmation **des von Käyser** Carolo IV. **denen Schöppen und** Magistrat **zu Franckfurth ertheilten** Privilegii, **die Leistung des Bürger-Eydes betreffend,** de Anno 1414.

WIr Sigmundt von GOttes Gnaden, Römischer Künig, zu allen Zeiten Mehrer des Reichs, und zu Vngarn, Dalmatien, Croatien ꝛc. Künig, bekennen und thun kundt offenbar, mit diesem Brieffe, allen den, die ihn sehen oder hören lesen, daß vns die Schöffen und Raht der Statt zu Franckfurt, vnser und deß Reichs liebe Getrewe vorbracht haben, einen des Allerdurchleuchtigsten Fürsten und Herrn, Herrn Carls, seeliger Gedechtnüsse, Römisches Kaysers, zu allen Zeiten Mehrers des Reichs, und Künigs zu Böheim, vnsers lieben Herrn und Vatters Brieffe, mit der Kayserlichen güldenen Bulla versigelt, darinnen er vnder andern Dingen geordnet, gesetzt und gemacht hat, daß alle Burgere zu Franckfurt, den Schöffen und dem alten Raht daselbst, von seinen und seiner Nachkommen an dem Reiche, und desselben Reichs wegen zu den Heiligen schweren sollen, gehorsamb und beyständig zu seyn, und wider sie nicht zu thun, in keinerley Weiß in allen Sachen, die ihn, seine Nachkommen an dem Reiche und die Stadt zu Franckfurth, von deß Reichs wegen, antreffendt sindt, und dieselben Burger solten die Eydte, als offt und dick schweren, so offt es die Schöffen und den alten Raht zu Franckfurt noth bedunckt.

Wann wir nun befunden und betracht haben, daß solche Ordiniren, Gesetze und Gemache, füglich und redlich herkommen sindt, darumb mit wolbedachtem Muhte, gutem Rahte vnser und des Reichs Fürsten, Edlen und Getreuen, und rechter Wissen haben wir den vorgenanndten Articul, in deß vorgenanndten vnsers lieben Herrn und Vatters Brieffe begriffen, in aller seiner Meinung und Innhaltung, als er in diesem vnsern Brieffe von Wort zu Wort begriffen und beschrieben wäre, gnediglich bevestnet und bestettiget, bevestnen und bestetigen ihn auch von Römischer Königlicher Macht in Krafft diß Brieffes, und meinen, setzen und wöllen, daß derselb Artickel bey seinen Kräfften und Machte beleiben solle, von allermenniglichen vngehindert, und gebiethen denn darumb allen Burgern und Gemeindten gemeiniglichen zu Franckfurth besessen, vnsern und des Reichs lieben Getreuen, ernstlich und vestiglich mit diesem Brieffe, daß sie den vorgenandten Articul und seiner Meinunge gentzlich, ohn Wiedersprechen, volgen, und geben wollen und sollen und dawider nicht thun, in keinerley Weise, als lieb ihn sey, vnser und des Reichs schwere Vngnadt zu vermeiden. Mit Vhrkundt diß Brieffs, versiegelt mit unser Königlicher Majestät Insiegel. Geben zu Franckfurt, nach Christi Geburth vierzehenhundert Jahre, und darnach in dem vierzehenden Jahre, deß nechsten Freytags, nach Sanct Luciæ-Tag, vnser Reiche des Vngrischen ꝛc. in dem acht und zwantzigsten und des Römischen Erwehlung in dem Fünfften, und der Crönung in dem ersten Jahren.

XCIX.

Käysers Sigismundi Privilegium **vor die Stadt Franckfurth, daß niemand, wes Standes und Würden er auch sey, wenn er kein Bürger und Einwohner daselbst ist, weder in der Stadt, noch in deren** Territorio **einige** Immobilia **an sich kauffen solle,** de Anno 1416.

WIr Sigmund von GOttes Gnaden, Römischer König, zu allen Zeiten Mehrer des Reichs, zu Hungarn, Dalmatien, Croatien ꝛc. König, bekennen und thun kund offenbar mit diesem Brieffe, allen denen, die ihn sehen oder hören lesen, wiewohl wir von angebohrner Güte und Römischer Königlicher Mildigkeit darzu fleissig und genaigt seyn, aller unser

vnd des Reichs Vnterthanen vnd Getreuen, Frommen vnd Nutzen zu schaffen, doch seyn wir sonderlich denen geneigt, mehr Trost vnd Gnade zu thun und zu beweisen, die wir stett und treue ohne Unterlaß gegen uns und dem heiligen Römischen Reiche befunden haben und täglich finden. Wann nun der Burgermeister, Rath vnd Burger gemeinlich der Stadt Franckfurth, vnser vnd des Reichs liebe Getreuen, wollen derselben Treue gleich vnd ihrer Zahl seyn, darum solche ihre stete Treue vnd vnverdrossene Dienste, die sie vnsern Vorfahren an dem Reiche, demselben Reich vnd vns fleißig offt gethan haben, vnd fürbas thun sollen, angesehen, so haben wir mit wohlbedachtem Muth, gutem Rath vnd rechter Wissen, den ehegenanten von Franckfurth, diese nachgeschriebene Gnade von Römischer Königlicher Macht gesetzt, gethan vnd gegeben, setzen, thun vnd geben ihn die in Krafft dieses Briefs mit Nahmen, daß kein Fürst, Geistliche oder Weltliche, Graffen, Herren, Ritter, Knechte oder niemand anders, was Wesens der sey, keine Hausunge, Hoff oder andere Güther oder Erben in vnser vnd des Reichs Stadt zu Franckfurth noch zu Sachsenhausen und ihrer Zugehörunge und Gericht kauffen solle noch möge, noch anders an sich erzeigen, einnehmen oder empfahen, er sey dann ein Weltlicher eingesessener Bürger oder Beysaß daselbst, der vns, dem Reiche vnd derselben Stadt zu Franckfurth verbunden, getreu und gehorsam sey, vnd daß auch niemand keinerley solche Hausunge, Hoff oder andere Güter oder Erben zu Lehen machen solle, noch in andere Hände verkauffen, geben oder wenden, anders dann Weltlichen ingesessenen Bürgern oder Beysassen daselbst, die vns, dem Reiche vnd derselben Stadt Franckfurth verbunden, getreu vnd gehorsam sind, vnd daß man auch solche Hausunge, Hoff, Güther vnd Erbe vor vnserm vnd des Reichs Gericht zu Franckfurth, oder sonst vor dem Rath, oder des Raths Freunden zu Franckfurth, als das bißher gehalten ist, auffgeben solle, vnd nicht anderstwo, doch mit Behältniß solcher Rachtung vnd Artickul, als die Pfaffheit in der Stadt zu Franckfurth wohnhafftig, mit derselben Stadt Franckfurth eingangen ist, dieselbe Rachtung, nach Laut der Brieffe darüber gegeben, sollen mit diesem unserm Gesetz und Gnaden nicht seyn geschwächt, sondern bey ihren Kräfften festiglich bleiben. Darumb heissen vnd empfelen wir den obgenanten Burgern der Stadt Franckfurth, vnsern vnd des Reichs lieben Getreuen, daß sie daran seyn und bestellen, daß wider die vnsern Gesetze, Gnade vnd Freyheit, niemand keinerley Hausunge, Hoff oder Erbe oder Güter, in vnser vnd des Reichs Stadt zu Franckfurth, oder zu Sachsenhausen vnd ihrer Zugehörunge oder Gerichte daselbst verkauffe, hingebe noch kaufe, einnehme oder empfahe zu Eigenschafft, Lehen oder zu Erbe, als vor begriffen ist, in keine Weiße. Darzu gebieten wir allen vnd jeglichen Churfürsten, Fürsten, Geistlichen vnd Weltl. Graffen, Freyen, Hn. Rittern, Knechten, Städten, Amtleuten vnd anders männiglich, vnsern vnd des Reichs lieben Getreuen, daß sie die ehegenante Burgere vnd Stadt zu Franckfurth, über diesen vorgeschriebenen vnsern Gnaden, Freyheiten vnd Gesetzen, schirmen, schützen vnd handhaben, vnd darwider nicht thun, bey vnsern vnd des Reichs-Hulden, vnd bey Verlierung 20. Marck lötigs Goldes, die ein jeglicher, der darwider thut, verfallen ist, halb in vnser vnd des Reichs Cammer, vnd halb den ehegenanten Burgern von Franckfurth unabläßlich zu bezahlen. Mit Uhrkund dieses Briefs, versiegelt mit vnser Königlichen Majestät Insiegel. Geben zu Aach, nach Christus Geburt viertzehenhundert Jahr, vnd darnach in dem sechszehenden Jahre, des nechsten Dienstags nach St. Luciæ der heiligen Jungfrauen Tag, vnserer Reiche des Vngarischen ꝛc. in dem dreyßigsten, vnd des Römischen in sieben-den Jahre.

C.

Käysers Sigismundi Privilegium vor die Stadt Franckfurth, daß dieselbe vom Reiche weder versetzet noch verkauffet werden, auch ihre Steuern nur in die Reichs-Cammer liefern solle, de Anno 1417.

WIr Sigmundt von GOttes Gnaden, Römischer König, zu allen Zeiten Mehrer des Reichs, vnd zu Vngarn, Dalmatien, Croatien, ꝛc. Künig, bekennen und thun offenbar mit diesem Brieff, allen den, die ihn sehen oder hören lesen, wann vns fürbracht ist, vnd wir aigentlichen auch vnderweyset syn, daß die Burgermeister, Rate vnd Burgere der Statt zu Franckfurt, vnser vnd des Richs lieben Getrewen von vnsern Vorfahren ahn dem Riche also gefreyet sin, daß wir oder vnser Nachkommen an dem Riche, sy vnd dieselb Statt Franckfurt von dem heiligen Römischen Riche nit versetzen, geben oder empfremdden sollen, vnd daß sy auch mit ihr Statt-Steure, die sy dann vns vnd dem Riche jehrlich zu geben pflichtig sindt, niemandt anders dann eim Römischen Kayser oder König, der dann je zu Zeitten ist, wartten, vnd die auch niemandt anders geben vnd antwortten sollen, dann in vnser vnd vnser vorgenanndten Nachkommen Cammer, vnd wann wir durch ihr erbar Bottschafft diemütiglich gebetten vnd angeruffen sin, sy by der vorgenanndten vnd andern iren Freyheiten gnediglich zu behalten, vnd wann wir ihn alle vnd jegliche ihre Gnade, Freyheite, Rechte, Brieffe vnd Privilegia, vormals gnediglich bestettiget haben, darumb ist noch vnser ernste Mainung, sprechen vnd setzen auch mit rechter Wissen, von Röm. Königlicher Macht, in Krafft dieß Brieffs, daß die vorgenanndten Burgermeister, Räte, Burgere vnd ihr Nachkommen, vnd die Statt zu Franckfurt, bey vns, vnsern vorgenannten Nachkommen vnd dem Riche fürbaß mehre allzyte beliben, vnd auch davon nit versetzt, vergeben oder entfremdet werden sollen, vnd daß sy auch die vorgenanndten jehrlich Steure, niemandt anders, dann in vnser vnd vnser vorgenanndten Nachkommen, und des Richs Cammer fürbaß mehre zu geben noch zu entwartten pflichtig sin sollen, in kein Wise. Mit Uhrkundt diß Brieffs, versiegelt mit vnser Königlicher Mayestat Insigel. Geben zu Costentz, nach Christs Geburt vierzehenhundert Jare, vnd darnach in dem siebenzehenden Jare, ahn dem siebenden Tag des Mondes Meyen, vnserer Riche des Vngarischen ꝛc. in dem ein und drißigsten, und deß Römischen in dem siebenden Jaren.

CI.

Käysers Sigismundi Mandatum an den Schultheißen und Magistrat zu Franckfurth, die Besetzung des May-Gedings zu Langen in der Dreyaichen betreffend, de Anno 1417.

WIr Sigmundt von GOttes Gnaden, Römischer König, zu allen Zeiten Mehrer des Reichs, vnd zu Vngern, Dalmatien, Croatien, ꝛc. König, entbieten den Bürgermeistern, Räthen vnd Burgern gemeinlich der Statt zu Franckenfurt, vnsern vnd des Reichs lieben Getrewen, vnser Gnad vnd alles Gut. Lieben Getrewen, wann wir vnterweyset sin, daß vnser vnd des Reichs Gerichts-Schultheyß zu Franckenfurt, der denn je zu Zeiten gewest ist, an eines Römischen Keysers oder Königs statt, das Mey-Ding zu Langen in der Dreyeyche, von Alter her besessen hat, vnd daß ein eldister Vogt von Mintzenberg, der auch denn je zu Zeiten gewest ist, bey demselbigen Schultheißen an dem vorgenannten Meyding sitzen soll. Vnd wann wir den Ehrwürdigen Werner, Ertz-Bischoffe zu Trier, vnsern lieben Neven vnd Churfürsten, vff den die Herrschafft zu Müntzenberg von Erbschafft wegen gefallen ist, angesehen, daß er von sein vnd seines Stiffts zu Trier nothdürfftiger vnd anliegender Geschäffte wegen, das vorgenannte Meyding selber nicht besitzen mag, gegünnet vnd erlaubet haben, daß er, dieweil er im Leben ist, einen redlichen Ritter an seine statt bey einem Schultheissen zu Franckenfurt setzen möge, in aller der Maße, als dann das der Schultheiß zu Franckfurt vnd ein eltister Vogt von Müntzenberg vorher besessen haben, das vnser Königlicher Mayestat Brieffe ihme darüber gegeben, ausweiset, darumb ist vnser Meinung, vnd gepiethen euch auch von Römischer Königlicher Macht ernstlich mit diesem Brieff, daß ihr den vorgenanten Ritter an dem vorgenannten Meyding bey dem vorgenannten Schultheissen, dieweil der vorgenannte Werner im Leben ist, sitzen lasset in aller der Masse, als denn ein eltister Vogt von Müntzenberg bey demselben Schultheissen vnd seinen Vorfahren von Alter her gesessen ist. Doch setzen, meinen vnd wöllen wir, alsbald der ietzgenanndte Werner von dieser Welt geschieden ist, das GOtt noch lange verhüete, daß denn der eltiste Vogt oder Herre von Müntzenberg, der dann sein würdet, bey dem vorgenanndten Schultheissen wider setzen solle, in der Masse, als dann von Alter herkommen ist. Mit Uhrkundt diß Brieffs, versigelt mit vnser Königlicher Mayestat Innsiegel: Geben zu Costentz, nach Christs Geburth viertzehenhundert Jahre, vnd darnach in dem siebenzehenten Jahre, an dem siebenden Tage des Mondes Meyen, vnserer Reiche des Hungarischen in dem ein vnd dreyßigsten, vnd des Römischen in dem sieben-den Jahre.

CII.

Käysers Sigismundi Privilegium vor die Stadt Franckfurth, daß der Rath allhier in Krieges- und Vehde-Sachen seine Unschuld durch den Obristen Richter allhier darthun lassen könne, de Anno 1423.

WIr Sigmundt von GOttes Gnaden, Römischer König, zu allen Zeiten Mehrer des Reichs, vnd zu Vngern, zu Behaimb, Dalmatien, Croatien ꝛc. König, bekennen vnd thun kund offenbahr mit diesem Brieffe, allen denen, die ihn sehen oder hören lesen, vns haben die Burgermeister, Rathe vnd Burgere gemeiniglich der Statt zu Franckfurth, vnsere vnd des Reichs liebe Getrewen, durch ihre erbare Bottschafft vnderricht, wie sie vnderweilen

Krieg vnd Vehde zu vermeiden gedrungen werden, zu gewilkurten Rechten, die sie von solcher Krieg willen vffnehmen müssen, an denselben Rechten, ihn vnderweilen, ihr Vnschuldt zu thunde ertheilt wirt, an Stetten vnd Enden, do ihn das vnbeqvemlich vnd zu schwer ist, vnd doch noch von Alters also herbracht haben, daß sie solch ihr Vnschuldte durch ihren Obristen Richter gethan haben und noch thuen, das ihn auch bißher nicht verworffen, noch darinn getragen worden ist, vnd haben vns demutlich gebetten, jn solch ihr alt Herkommen vnd Gewonheit zu bestettigen, dabey zu handhaben vnd gnediglich zu confirmiren, deß haben wir angesehen getrewe vnd willige Dienste, die vns vnd dem Reiche die egenanndte Bürgermeister vnd Burgere der Statt zu Franckfurt, offt vnd dick willigliche erzeigt haben, teglichen erzeigen, vnd fürbaß thun sollen vnd mögen in künfftigen Zeitten, vnd auch zu vnderstehen, daß ihn durch solch Gedrang icht Vnstaten vnd Kummer komme vnd entstee, darumb mit wohlbedachtem Muthe, gutem Rathe vnd rechter Wissen, so haben wir jn solch ihr alt Herkommen vnd Gewonheit gnediglich bestettigt vnd confirmirt, bestettigen vnd confirmiren jn die auch von Röm. Königlicher Macht, in Krafft dieses Brieffs, vnd wollen, daß sie fürbaß bey solchen ihren alten Herkommen vnd Gewonheit bleiben, vnd der gebrauchen sollen, von allermänniglich vngehindert; vnd wir gebieten darumb allen vnd jeglichen Fürsten, Geistlichen vnd Weltlichen, Grafen, Freyen, Herren, Rittern, Knechten, Richtern, Amptleuten vnd Stetten, ernstlich vnd vestiglich mit diesem Brieff, daß sie die egenandte von Franckfurt an solchen ihr alten Herkommen vnd vnser Bestettigung nicht hindern oder irren, in kein Weiß, sondern sie der geruhlich gebrauchen lassen, als lieb ihn sey, vnser vnd des Reichs schwere Vngnad zu vermeiden. Mit Vhrkundt dieses Brieffs, versiglet mit unserm Königlichen Majestat Insigel: Geben zu Weissenburg, nach Christi Geburt viertzehenhundert Jahr, vnd darnach in dem drey und zwantzigsten Jahr, an St. Andreas Tag Abendt, vnser Reiche des Hungerischen ꝛc. in dem sieben vnd dreyßigsten, des Römischen in dem viertzehenden, vnd des Beheimischen im vierten Jahren.

CIII.

Käysers Sigismundi Privilegium vor die Stadt Franckfurth, daß die Bürger und Einwohner allhier, wenn sie, wegen ihrer auswärtigen Güter, vor ausländische Gerichte citiret werden, an statt ihrer, ihre Hauß-Genossen oder Mandatarios schicken können, de Anno 1423.

WIr Sigmundt von GOttes Gnaden, Römischer König, zu allen Zeitten Mehrer des Reichs, vnd zu Vngern, zu Böhmen, Dalmatien, Croatien ꝛc. König, bekennen vnd thun kundt offenbahr mit diesem Brieff, allen den, die ihn sehen oder hören lesen, daß wir vernommen haben, wie daß vnsere vnd deß heiligen Reichs lieben Getrewen, Bürgermeister, Schöffene, Rathe vnd Burgere der Statt zu Franckfurt, vff dem Mayne gelegen, offt vnd dicke mit mancherley Schäden vnd Kriegen beladen werden, davon ihn vnbeqvemlichen ist, zu jeglicher Zeit vß derselben vnser vnd des Reichs Statt zu wandern, vnd wann nun denselben Burgermeistern, Schöffen, Raht vnd Burgern sämptlich vnd sonderlich, von ihrer Güttere, Güldte und Zinsse wegen, die sie vßwendig Franckfurt in andern Gerichten ligende vnd fallende habent, dicke gebotet, dieselben Gerichte zu suchen vff nemliche vnd kundtliche Zeitte vnd Tage, darob sie verderbliche Schaden nemen vnd entpfahen möchten, darumb solchen Schaden zu versehen vnd zu vorkommen, haben wir betrachtet vnd angesehen vnuerdrossen getrewe Dienste, die sie vns vnd vnsern Vorfahren an dem Reiche, Römischen Käysern und Königen dicke, willigklichen vnd nutzlichen gethan haben, täglichen thun, vnd fürbaß thun sollen vnd mögen, vnd haben für vns vnd vnsere Nachkommen an dem Reiche, mit wolbedachtem Muhte, gutem Raht unserer Fürsten, Edlen vnd Getrewen, vnd rechter Wissen, von Vollkommenheit Römischer Königlicher Macht, den vorgenannten Bürgermeistern, Schöffen, Raht vnd Burgern zu Franckfurth, die ietzundt sindt, vnd hernacher zu ewigen Zeiten kommen vnd sein werden, disе besondere Gnadt vnd Freyheit gethan vnd gegeben, thun vnd geben ihnen die in Krafft dises Brieffs, also, daß sie fürbaß von ihrer vorgenannten Gütere, Gülte vnd Zinse wegen an soliche vßwendige Gerichte, Hoff-Gerichte, gebotten oder vngebotten Dinge oder Gerichte, oder andere, wie man die nennet, nit pflichtig sein sollen, mit ihren selbst Leiben zu kommen, sunder daß sie soliche Gerichte samptlich oder besunder mit jren Brotessen oder Machtboten suchen, vorgeen, vorsteen vnd vertedingen mögen, so dicke sie beduncket jhnen noth sin, ohne alle Geverdte. Vnd gebieten darumb allen Fürsten, Geistlichen vnd Werentlichen, Grafen, Freyen, Herren, Rittern, Knechten, Amptleuten, Schultheissen, Zint-Grafen, andern Grafen, Schöffen, Land-Richtern, andern Richtern, Gemeinschafften der Stett, Märckte vnd Dörffere, und anders allermenniglich, daß sie die obgenanndte Burgermeister, Schöffen, Raht vnd

vnd Burgere zu Franckfurt besament vnd besunder, bey solcher vnser Gnadt und Freyheitten beliben lassen, sie dabey handtbaben, schützen vnd schirmen, vnd keinerley Busse, Vffsetze oder Peene darüber von ihn, ihren Gütern, Gülten oder Zinssen nemen, setzen, fordern oder wissen: Wo es darüber geschehe, so solle das keine Krafft oder Macht haben, vnd sullen darzu der oder die, die in die Verbrechen, als dick das geschicht, zehen Pfundt Goldtes zu einer rechten Peene, halb in vnser vnd des Reichs Cammer zugefallen, vnd das ander halb Theil den ehegenanndten vnsern Burgern von Franckfurth verfallen seyn. Mit Vhrkundt diß Brieffs, versigelt mit unserm Küniglicher Majestatt Insigel: Geben zu Weissenburg in Vngern, nach Christus Geburt viertzehenhundert Jahr, vnd darnach in dem drey vnd zwentzigsten Jahre, am nechsten Sambstag vor Sanct Andreas Tage, vnser Reiche des Vngrischen ꝛc. in dem sieben vnd dreyßigsten, des Römischen in dem viertzehenden, vnd des Böhmischen im vierdten Jaren.

CIV.

Käysers Sigismundi Confirmation über die von Käyser Carolo IV. der Stadt Franckfurth ertheilte Meß-Freyheiten, und besonders das sichere Geleite, de Anno 1424.

WIr Sigmundt von GOttes Gnaden, Römischer König, zu allen Zeitten Mehrer des Reichs, vnd zu Vngern, zu Behaimb, Dalmatien, Croatien ꝛc. König, bekennen vnd thun kundt offenbahr mit diesem Brieffe, allen den, die ihn sehen oder hören lesen, als seliger Gedechtnus, Keyser Karell, vnser lieber Vatter, den Burgermeister, Schepffen vnd Rahte der Statt Franckfurt vff dem Mayne, vnser vnd deß Reichs lieben Getrewen, vormahls von ihre Keyserl. Milte vnd sunderlichen Genaden, alle ihre Genade vnd Freyheite, und besunder zwene jährliche Märckte, in derselben, vnserer vnd des Reichs Statt Franckfurt gelegen, genant die alte vnd die newe Messe, als sie die löblichen wol herbracht haben, vnd ihn von Römischen Keysern vnd Königen, von Alter bestettiget vnd confirmirt sindt, erneuwet, vnd alle die, die solche zwene jährliche Merckte suchen oder suchende werden, ihre Liebe vnd Guete in deß heyligen Reichs Schirm, Fryde vnd Geleyde empfangen vnd genommen hat, ewiglichen, in der vorgenandten vnser vnd des Reiches Statt Franckfurt, vnd außwendig derselben Statt, als weit, als ihr Gericht gehet, eine Meyle Wegs umb Franckfurt, in denselben zweyen Messen acht Tag vor der Messe, vnd acht Tag nach der Messe, also daß ihn vnser vnd des Reichs Hoff-Gerichte, noch keinerley andere Gerichte, Gebot, Vorgebott, Brieffe, Achte, Bann oder Kummer, von Römischen Keisern oder Königen, noch jemande anders, keinerley Schaden noch Hindersal brengen solle, gehn dem Reiche, noch des Reichs Hoff-Gericht, noch gegen den Klägern oder jemandts anders in keine Weise, nachdeme das alles eygentlichen vnd klärlichen, die Briefe von dem egenandten vnserm lieben Vater seligen, darüber mit seiner Keyserlicher Majestat anhangendem Insiegel versiglet, gegeben, vßwisent, solche vorgeschrieben zweyene järliche Merckte, mit allen vnd yglichen ihren Privilegien, Genaden, Freyheiten, Puncten vnd Articulen wir vmb sonderlicher Genade willen, die wir zue den Burgermeistern, Schöpffen vnd Rahte, der Statt Franckfurt, vorgenanndten vnsern vnd des Reichs lieben Getrewen haben, vnd auch vmb gemeines Nutzes, Notturfft vnd Frome der Lande vnd aller Kauffleute, die solche vorgeschrieben vnsere vnd des heil. Reichs, zweine jährliche Märckte suchen, oder fürbaß ersuchen werden, wir mit wohlbedachtem Muhte, gutem Raht vnser Fürsten, Graffen, Herren, Edlen vnd Getrewen, von Römischer Königlicher volkomener Macht vnd rechter Wissen, vernewen, confirmiren vnd bestettigen für vns vnd vnsere Nachkommen an dem Reiche, in Krafft dieses Brieffs, vnd wollen, daß die vorgenandten Burgermeistere, Schöpffen vnd Rath, vnser vnd des Reichs Statt Franckfurt, vnd alle die, die solche vorgenanndten vnsere vnd des Reichs Märckte zu Franckfurt, nun oder hernach, zu ewigen Zeitten suchen oder suchen werden, daran nicht hindern, noch schaden soll, vnserer vnd des Reichs Hoff-Gerichts, noch andere Gerichte, Gebott, Vorgebot, Erfolgunge, Achte, Aberachte, Banne, Kummer, Vrtheil oder Pene, wie vnd in welcher Masse die wehren, sunder daß jn alle vnd jgliche solche Genade, Freyheite in der vorgeschrieben zweyen jährliche Merckten vnd Messen, mit diesen vnd andern allen, vnd jeglichen ihren Privilegien, Genaden Freyheiten Puncten vnd Artickeln binnen der vorgenanndten vnser vnd des Reichs Statt Franckfurt vnd vßwendig, so weit derselben Stätte Gericht gehet, vnd eine Meyle Weges vmb Franckfurt, von allermenniglich stete, veste und vnuerbrechlich gehalten werden, bey Verlust vnd den Penen, in des vorbenannten vnsers Vatters vnd Vorfahren seeligen Briefen beschrieben, wehr darwider thete.

Mit Vhrkundt diß Brieffs/ versigelt mit vnser Königlichen Majestat Insiegel: Geben zu Toloß/ nach Christus Geburt viertzehenhundert Jahr/ vnd darnach in dem vier und zwaintzigsten Jahre/ des nechsten Donnerstags nach vnser lieben Frawen Tag Assumptionis, vnserer Reiche des Vngerischen ꝛc. in dem acht vnd dreißigsten/ des Römischen in dem viertzehenden/ vnd des Beheimbischen im fünfften Jahren.

CV.

Käysers Sigismundi Privilegium **vor die Stadt Franckfurth/ daß sie in Krieges-Zeiten des Reichs Pannier in ihren Schlössern/ Dörffern und Gerichten aufstecken möge/** de Anno 1426.

WIr Sigmund von GOttes Gnaden/ Römischer König/ zu allen Zeiten Mehrer des Reichs/ und zu Ungarn/ Böheimb/ Dalmatien/ Croatien ꝛc. König/ bekennen und thun kund offenbar mit diesem Brieffe/ allen denen/ die ihn sehen oder hören lesen/ wann wir vernommen haben/ und eigentlich unterweiset sind/ daß die Burgermeister/ Schöffen/ Rath und Burger gemeinlich der Stadt zu Franckfurth/ unsere und des Reichs liebe Getreue/ von etlichen Herrschafften/ Anstössern/ und andern in den Landen umb sie hefftiglich unterstanden/ fast beschädiget und bekrieget werden/ darumb haben wir mit wohlbedachtem Muth ihnen gegönnet/ gönnen und erlauben ihnen von Römischer Königlicher Macht Vollkommenheit/ in Krafft dieses Brieffs/ vor uns und alle unsere Nachkommen an dem Reich/ daß sie unsere und des heiligen Reichs Paniere auf ihre Schlösser/ Dörffer und Gerichte stecken mögen/ des gebrauchen/ und sich damit zu behelffen/ zu allen ihren Nöthen/ und wann sie das noth beduncket seyn/ von allermänniglich ungehindert. Mit Uhrkund dieses Brieffs/ versiegelt mit unserer Königlichen Majestät Insiegel. Geben zu Wien/ nach Christi Geburth vierzehenhundert Jahr/ und darnach in dem sechs und zwantzigsten Jahr/ am Sontag Lætare in der Fasten/ unserer Reiche des Ungarischen ꝛc. in dem neun und dreyßigsten/ des Römischen in dem sechszehenden, und des Böheimischen in dem sechsten Jahre.

CVI.

Käysers Sigismundi Privilegium **vor die Stadt Franckfurth/ daß sie silberne Müntze von allerhand Sorten schlagen lassen möge/** de Anno 1428.

WIr Sigmund von GOttes Gnaden/ Römischer König/ zu allen Zeiten Mehrer des Reichs/ und zu Ungarn und zu Böheimb ꝛc. König/ bekennen und thun kund offenbar mit diesem Brieff/ allen denen/ die ihn sehen oder hören lesen/ daß wir mannigfaltig vernommen haben/ und Land-kündig und offenbar ist/ daß grosse Gebreste und Irrthum in Teutschen Landen von silbern und kleiner Müntz wegen/ und mercklicher Schad davon ist und komt/ daß die Müntz geschwächt und ärger geschlagen werden/ dann sie zum ersten angefangen worden sey: Und wann wir unterweiset seyn/ daß die Burgermeister/ Schöffen/ Rath und Burger zu Franckfurth/ unser und des Reichs liebe Getreue/ eine gute alte redliche silberne Müntz zu Franckfurth und die hefftiglich in Wesen geschirmet und gehandhabet haben/ davon sie die Stadt Franckfurth und das Land darumb vor grossen Schaden/ der ihn sonst entstanden möchte seyn/ und solche der Burger von Franckfurth redliche Vorsichtigkeit angesehen und betrachtet/ und sonderliche angenehme/ getreue Dienste/ die sie uns und dem Reich williglich und unverdrossentlich gethan haben/ teglichen thun/ und fürbaß desto williger in künfftigen Zeiten thun sollen und mögen/ und auch auff daß solch Messe und Märckte/ als jährlich daselbst zu Franckfurth seyn, die sie löblich und wohl herbracht haben/ uns und dem Reich zu Ehren/ und gemeinen Teutschen Landen zu Nutzen dester baß gehandhabet/ und der gemeine Kauffmann vor solchem grossen Schaden versehen und verhütet werden/ so haben wir vor uns und unsere Nachkommen an dem Reiche/ ihnen und der ehegenanten unserer und des heiligen Reichs Stadt Franckfurth/ mit wohlbedachtem Muth/ gutem Rath unserer Räthe/ Edlen und Getreuen/ von Röm. Königlicher Macht und rechter Wissen diese sonderliche Freyheit gethan/ und thun mit diesem Brieffe/ daß die Burgermeister/ Schöffen und Rath zu Franckfurth/ unsere liebe Getreue hernach/ als lang die gelust oder beduncket/ und das ihn noth oder eben ist/ mögen schlagen und machen lassen silberne Müntz auf solche Torneſe/ Englische und Heller/ als ietzund bey ihn gänge und genehm seyn, oder andere silberne und kleine Müntz/ als sie dann je zu Zeiten geduncket/ daß uns und dem Reich ehrlich/ ihnen und der Stadt Franckfurth der Gegend darumb/ und den gemeinen Kauffleuten nutzlich und beqvemlich seyn wird/ von allermänniglichen ungehindert. Mit Uhrkund dieses Brieffs/ versiegelt mit unser Königl. Majestätt Insiegel.

Geben

Geben im Heer vor dem Schloß Taubenburg/ in der Sirsey nach Christus Geburt vierzehenhundert Jahr/ und darnach in dem acht und zwantzigsten Jahr/ am nechsten Donnerstag nach dem Sontag Cantate, unserer Reiche des Hungarischen ꝛc. in dem zwey und viertzigsten/ des Römischen in dem achtzehenden/ und des Böheimischen in dem achten Jahre.

CVII.

Käysers Sigismundi Mandatum **an die Stadt Franckfurth/ bey sich** publiciren **zu lassen/ daß ein ieder die güldene Müntze/ so 19. Carat schwer wäre/ vor Wehrung nehmen solle/** de Anno 1428.

WIr Sigmundt von GOttes Gnaden/ Römischer König/ zu allen Zeitten Mehrer deß Reichs/ vnd zu Vngern/ zu Böhem ꝛc. König/ enbieten dem Burgermeister/ Rath vnd Burgere gemeinlich der Stadt zu Franckenfurt/ vnsern vnd deß Reichs lieben Getreuen/ vnser Gnadt vnd alles Gut. Lieben Getzeuen/ wir lassen euch wissen/ daß vns manigfaltig fürkommen ist/ vnd ist auch Landtkündig vnd offenbahr/ wie daß grosse Gebrechen vnd Irrung in Teutschen Landen von der gülden Müntze wegen geschehen/ die man also zu geringe vnd zu schwache müntzet/ vnd anderst/ denn sie in vordern Zeiten geschlagen worden ist/ das auch gemeinen Nutzen/ vnd dem Kauffmann schädlich ist. Nun sindt wir daruff beliben/ daß wir die gülden Müntze/ als wir die vormals bey euch schlagen lassen haben vff neunzehen Grad fyns Goldes/ also dabey belieben/ vnd nicht mynnern lassen wollen, sondern daß die ein Werunge sin sollen. Darumb so gebieten wir euch von Römischer Königlicher Macht ernstlich vnd vesteclich mit diesem Brieffe/ daß ihr in ewer Statt offenbarlich verkünden lasset/ vnd auch gebietet/ daß Kauffleute vnd fust mennigliche solche Gülden von neunzehen Graden fyns Goldtes für Werunge nemen vnd genge vnd gebe halten/ das ist vnser gantz Will vnd Meynunge. Mit Vrkunt diß Brieffs/ versiegelt mit vnserm Königlichen anhangenden Innsiegel. Geben im Heere vor Taubenburg in der Sirsey, am Donnerstag nach dem Sontag Cantate, nach Christs Geburth 1400. Jahre/ vnd darnach in dem 28. Jare/ vnser Reich des Hungerischen ꝛc. in dem 13. des Römischen in dem 14. vnd des Böhmischen in dem 8. Jahre.

CIIX.

Käysers Sigismundi Privilegium **vor die Stadt Franckfurth/ daß sie die Brücken über die Nida bauen/ und ein Weg-Geld deswegen fordern/ auch solche nach Nothdurfft abwerffen lassen möge/** de Anno 1428.

WIr Sigmundt von GOttes Gnaden/ Römischer König/ zu allen Zeitten Mehrer des Reichs/ vnd zu Hungarn/ zu Böhem ꝛc. Künig/ bekennen und thun kundt offenbahr mit diesem Brieff/ allen den/ die ihn sehen oder hören lesen/ wann wir vernommen haben/ vnd eigentlich vnderweiset sein/ daß die Burgermeister/ Rath und Burgere der Stadt zu Franckfurt/ vnsere vnd des Reichs lieben Getrewen/ der Brucken vnd Stege zu Nide/ Redelnheim/ Eschersheim/ Bonemesse/ Harheim/ vnd zu Vilwel vber das Wasser/ genannt die Nide/ von Alter her/ von des Reichs wegen zu thun gehabt haben/ die thun bawen vnd bessern/ vnd auch zu Zeitten vm Friedts vnd Schirmung willen thun abewerffen/ die zu machen vnd zu entmachen/ nach dem/ als sie dann ie zu Zeitten beduchte/ dem Riche jehrlich in der Statt Franckfurt/ dem Lande vnd den Strassen nutz vnd schirmlich sein/ vnd auch von solcher Brucken vnd Stege wegen bestalt vnd vffgehoben haben/ solich Weg-Gelt vnd anders/ als davon gefiele/ vnd uffdaß nun solche Bestellunge fürter also gehandhabet/ vnd die Gegende daselbs dester baß in Frieden gehalten werden vnd bleiben möge/ so haben wir mit wohlbedachtem Muhte/ gutem Rathe vnserer Fürsten/ Edlen vnd Getrewen vnd rechter Wissen von Röm. Königl. Macht Volkommenheit den ehegenanndten von Franckfurt soliche ihre Rechte vnd Herkommen der vorgenanndten Brucken vnd Stege/ confirmiret vnd bestettiget/ confirmiren vnd bestettigen ihn vnd ihren Nachkommen die von Röm. Königlicher Macht/ in Crafft dieß Brieffs/ vnd gebiethen auch darumb allen Fürsten/ Grafen/ Freyen/ Herren/ Rittern/ Knechten/ vnd sonst allen vnd ieglichen vnsern vnd des Reichs Underthanen vnd Getrewen/ ernstlich vnd vestiglich mit diesem Brieffe/ daß sie die egenandte von Franckfurt daran nit hindern oder irren sollen/ in keine Weiß/ sunder sie darbey geruhlich lassen bleiben/ als lieb ihnen sey/ vnser vnd des Reichs schwere Vngnade zu vermeiden. Mit Uhrkundt diß Brieffs/ versiegelt mit vnserer Königl. Majestat Insiegel. Geben im Heer vor dem Schloß Taubenburg/ in der Sirsey/ nach Christs Ge-1400. Jahre/ vnd darnach in dem 28. Jaren/ am Donnerstag nach dem Sonntag Cantate, vnserer Reiche des Hungerischen ꝛc. in dem zwey vnd viertzigsten/ des Römischen in dem achtzehenden/ vnd des Böheimischen in dem achten Jaren.

CIX.

CIX.

Käysers Sigismundi Privilegium **vor die Stadt Franckfurth, daß sowohl die zu Friedberg, als auch andere, welche wegen einiger unter der Stadt Franckfurth** Territorio **gelegenen Güter, oder etlicher daselbst zu bezahlen versprochenen Schulden, klagen wollen, solches vor dem Schultheissen daselbst thun sollen,** de Anno 1428.

WIr Sigismundus von GOttes Gnaden, Römischer König, zu allen Zeitten Mehrer des Reichs, vnd zu Hungern, zu Behaimb, Dalmatien, Croatien ꝛc. König, bekennen vnd thun kundt offenbar mit diesem Brieffe, allen denen, die jn sehen oder hören lesen, daß vns unsere vnd des heiligen Reichs liebe Getrewen, die Bürgermeistere, Schöffen, Rath und Burgere vnser vnd des H. Reichs Statt zu Franckfurth vf dem Meyne, fürbracht haben, wie daß die Burgmanne vnser vnd des Reichs Burg Friedberg, vnd auch etliche andere, vnd darzu auch ihre Beysessen, Diener vnd Vnterthane fürnehmen, wie daß sie von vnsern Vorfahren, Römischen Käysern vnd Königen, seliger Gedechtnüs, vnd auch von vns begnadet vnd gefreyet sein, daß sie nirgendt zu Recht stehen sollen, sie seyen dann bevor vor dem Gerichte in der Burg Friedberg vnd anderswo, wo dann jegliche daheim seindt, vßerfordert, bey Verluste nemblicher Peen, nach Innhalt solcher Brieff, die sie darüber haben, solcher Gnadt vnd Freyheit halben sie meynen nicht pflichtig oder schuldig zu seyn, zu Rechte vnd zu Austrage zu kommen, vor vnserm vnd des Reichs Gericht zu Franckenfurt, von innpflichter liegender Gütere, Eigenes oder Erbe wegen, binnen vnser Stadt zu Franckenfurdt, vnd der Terminey daselbs, noch auch von Schulden wegen, die sie daselbst gemacht, oder sie pflichtig waren daselbst zu bezahlen, davon vnser vnd des Reichs Gericht zu Franckenfurt feste entzogen, vnd auch Burgere, Beysessen vnd andere, vnd auch Kauffleute, die vnsere vnd des Reichs Statt Franckenfurt, vnd Messe vnd Merckte daselbst suchen, ihre Forderungen vnd Schulden hinderstellig werden, denen auch unbeqvemlich were, zu jederzeit vmb solich Eigen vnd Erbe, Sache vnd Schulde zu volgen, so dick sich das gebürte, gen Friedberg in die Burg oder anderswo, wo denn jegliche daheim weren. Darumb die obgenanndte vnsere lieben Getrewe, Burgermeistere, Schöffen, Rath vnd Bürgere zu Franckfurt vns fleißiglich vnd demütiglich angeruffen, vnd fleißiglich gebeten haben, sie, die ihren, vnd auch die Kauffleute, die da zu schicken haben oder gewinnen, gnädiglich des zu versehen. Vnd wann wir nu von Königlicher Mildigkeit geneigt sein, jedermann bey Gleiche, Gerichte vnd Rechte zu behalten, vnd sonderlich daß es in allen Landen gemein Recht ist, wo ein jeglich Gut gelegen ist, daß man das daselbst vertheydingen sol. So haben wir angesehen solche ihre redliche Bitt, vnd auch getrewe willige Dienste, die uns vnd dem Reich die ehegenannte Burgermeistere, Schöffen, Rath und Burgere zu Franckenfurt, dicke willigklichen gethan haben, vnd fürbaß thun sollen vnd mögen, in künfftigen Zeitten, vnd auch zu behalten vnd zu handhaben vnsere vnd des Reichs Gericht zu Franckenfurt. Vnd haben darumb für vns vnd vnsere Nachkommen an dem Reich mit wolbedachtem Mut, gutem Rath vnser Fürsten, Edlen vnd Getrewen, vnd rechter Wissen von Vollkommenheit Röm. Küniglicher Macht geordnet vnd gesatzt, ordnen, setzen, wöllen, heissen vnd gebieten auch darumb vnserm Schultheißen, den Schöpffen vnd andern, die zu demselben vnserm vnd des Reichs Gericht zu Franckenfurt gehören, die jetzundt sindt oder vorter daran sein werden, ernstlichen, Crafft dieses Brieffs, Gericht vnd Recht zu helffen einem jeglichen, so sich das gebüret, vnd sie darumb ersucht werden, Eigen, Erbe, liegende Güter binnen vnser vnd des Reichs Statt Franckenfurt, vnd die Terminey daselbs gelegen antreffende, vnd auch Sache oder Verhandlunge, die sich daselbst zu Franckenfurth gemacht hetten, vnd Schulde, die sich da gebotten zu bezahlen, anrürende, vngefehrlich, vnd sich daran nicht lassen hindern oder irren einigerley solche Genade, Freyheit oder Peene, in keine Weiß. Mit Vhrkundt dieses Brieffs, versigelt mit vnser Königl. Maj. Insiegel; Geben zu Ylieden, nach Christs Geburt 1400. Jahr, vnd darnach in dem 28. Jahre, am nächsten Sambstag nach vnser lieben Frawen Tag Nativitatis, vnserer Reiche des Hungrischen ꝛc. in dem 42. des Römischen in dem 18. vnd des Behemischen im 9. Jahre.

CX.

Käysers Sigismundi Mandatum **an des Reichs Hoff-Richter, daß er die Stadt Franckfurth bey ihren wohlhergebrachten** Privilegien **und Freyheiten handhaben solle,** de Anno 1429.

WIr Sigmundt von GOttes Gnaden, Römischer König, zu allen Zeitten Mehrer deß Reichs, und zu Hungern, zu Böheim, Dalmatien, Croatien, ꝛc. König, bekennen und thun

thun kundt offenbahr, mit diesem Brieffe allen den, die ihn sehen oder hören lesen. Nachdem uns unsere und deß heyl. Richs Statt Franckfurt uff dem Myne gelegen, orsprenglichen von dem heiligen Riche und von seeliger Gedechtnusse Römischen Keysern und Königen, unsern Vorfahrn vormahls gestifft ist, und darumb Burgermeistere, Schöffene, Rath und Bürgere gemeinlichen derselben Stedte mit Gerichte, Messen, Jahr-Märckten und sonderlichen Gnaden, Privilegien und Freyheiten versehen und gefreyet sindt, die wir auch von unserer Königlicher Macht und rechten Wissen bestettiget, befestnet und ernuwet haben, in unsern offen Briefen, mit unserer Majestät anhangendem Insiegel versiegelt, darüber gegeben, deß hant uns unsere und des H. Richs lieben Getrüen, Burgermeistere, Schöffene und Rath derselben Statt Franckfurth, von ihrer und der gemeinen Burgere daselbs wegen, durch ihre erbare Bottschafft thun vorpringen, wie daß ihr ie solche Gnade, Privilegien, Freyheiten, Gerichte, Messe, Jahr-Märckte und alt Herkommen schwerlichen getragen, und ie die offt großlichen überfahren, verbrochen und nicht gehalten werden, von Fürsten, Grafen, Herren, Rittern, Knechten, Gemeinden der Stedte, Märckte, Schlösser, Dörffer, Amptleuten, Schultheißen und andern Personhnen, und uns darumb demuthiglichen und stetlichen ersucht und angeruffen haben, sie und dieselben unsere und des Richs Statt Franckfurt gnediglichen darinne zu versehen, bey solchen Gnaden, Privilegien Freyheiten, Gerichte Messen, Jahr-Märckten, und altem erbarn und redtelichen Herkommen zu behalten, zu schirmen und zu handhaben, das haben wir besonnen und betracht, daß es kleiner Nutz wehre, Gnade und Freyheitten zu geben, es wehre, daß sie gehalten, gehandhapt und vollnzogen würdten. Wann wir nun mit andern ehehafftigen Sachen, uns und dem Riche großlichen anliegende, betragen sein, daß wir mit unserer selbes Personhnen soliches zu Stunden nicht wohl außgerichten mögen, und den von Franckfurth auch unbeqvemlichen ist, uns, so dicke und viel ihn und den Ihren das noth würdet, so ferre darumb zu ersuchen. Hierumb haben wir betrachtet und angesehen, grosse und nutzliche Dienste und True, als uns und dem Riche die obgenant Burgermeistere, Schöffene, Rath und Burgere, unserer und des Richs Statt Franckfurt vorgenant, offt und dick gethan hant, und vorder thun sollent und mögent, und wir hant darumb mit rechtem Wissen und nach Rathe unserer Fürsten, Grafen, Herren und Räthe, den mehrgenanten unsern und des Reichs lieben Getrewen, Burgermeistern, Schöffene, Rath und Burgern unserer und des Richs Statt Franckfurt, die ietzundt sindt, und hernach kommen, über alle und jegliche solche ihre Gnade, Freyheiten und Privilegien, die sie von uns, unsern Vorfahren an dem Riche, Römischen Keysern und Königen haben, oder vorder von uns oder unsern Nachkommen gewünnen mögen, zu Schirmern, Handhabern, Beheltern und Richtern geben und gesetzt, geben und setzen die in Crafft dieß Brieffs, von Königl. Machte, mit Nahmen unsern und des Richs Hoff-Richter, der ietzund ist, und wer hernach zu Zeitten unser und unserer Nachkommen an dem Riche Hoff-Richter würdet, und heissen und gepieten denselben crefftlichen von Königlicher Macht, die ehegenanten Burgermeistere, Schöffen, Rath und Burgere, die ietzundt sindt, oder hernach kommendt, unsere und des Reichs Statt Franckfurt samentlichen und besundern, zu behalten, zu schützen, zu schirmen und zu handhaben, von unsern und des heyligen Richs wegen, bey allen und jeglichen ihren Gnaden, Freyheiten und Privilegien, Messen, Jahr-Märckten, Gerichten und altem Herkommen, als sie von uns, unsern Vorfahren, Römischen Keysern und Königen, und dem heyligen Riche habendt und vortter gewinnent, und nicht zu gestatten, daß ihn die eins Theils oder zumahle verbrochen, überfahren oder gehindert werden, von Fürsten, Graffen, Herren, Rittern, Knechten, Gemeindten der Stette, Merckte, Schlosse, Dörffere, Amtleuten, Schultheissen oder andern Leuten, in welcherley Würden oder Statt die seyn, sondern die vor sich zu heischen, davon zu erkennen, Orthel zu geben, zu straffen, zu büssen, zu echten, und anders zu rechtfertigen, so dicke und viel sie von Burgermeistern, Schöffen, Rath und Burgern unser und des Richs Statt Franckfurt samentlichen oder besundern darumb ersucht werden. Auch so geben wir von Römischer Königl. Mächte, demselben Hoff-Richter gantz und volle Macht und Gewalt, also, daß er von unsern, unserer Nachkommen und des Richs wegen, so die ehegenandte von Franckfurt deß an ihn gesinnet und begehrn, solchs soll und mag vorder andern entphelen, und Macht geben, den Sachen in vorgeschriebener Masse nachzugeen, und welchen er es also forter entphilet, die sollen darinnen gantze Macht und volle Gewalt han, darinne zu thun, zu gleicher Weise, als derselbe Hoff-Richter thun soll und mag, als vor geschrieben steht. Mit Urkunth dieß Brieffs, versiegelt mit unser Königl. Maj. Insiegel: Geben zu Presburgk, nach Christs Gebuhrt 1400. Jahr, und darnach in dem 29. Jare, am Freytage nach unsers Herrn Leichnams Tage, unser Riche des Hungrischen in dem 43. des Römischen in dem 19. und des Böheimischen in dem 9. Jahren.

CXI.

Käysers Sigismundi Privilegium vor die Stadt Franckfurth, daß sie güldene Müntze schlagen lassen, auch Waradeine und andere darzu gehörige Personen annehmen möge, de Anno 1429.

WIr Sigmund von GOttes Gnaden, Römischer König, zu allen Zeiten Mehrer des Reichs, und zu Hungarn, zu Böheimb, Dalmatien, Croatien ꝛc. König, bekennen und thun kund offenbar mit diesem Brieffe, allen denen, die ihn sehen oder hören lesen. Als wir etzlicher Jahr und Zeit her zu Wiederbringung unser und des Reichs Rechte, vnd sonderlichen auch umb Nothdurfft, Nutz und Frommen gemeiner Lande willen, von unsern und des Reichs wegen, eine güldene Müntze, in unser und des Reichs Stadt zu Franckfurth auff dem Mayn gelegen, haben müntzen, schlagen und machen lassen, solch Jahr und Zeit doch aus und vergangen seyn, und wann wir nun eigentlich unterweiset seyn, daß solch unser und des Reichs Stadt zu Franckfurth fast begvemliche Gästen, Kauffleuten und allermänniglich nutzlich sey, und wir die Ehrsamen Burgermeister, Schöffen und Rath daselbst zu Franckfurth, unser und des Reichs liebe Getreue, von derselben und des Reichs Müntze wegen, und in andern unsern und des Reichs Sachen allzeit fleißig und getreu erfunden haben. Nachdem dann unsere ernste Meinung ist, solche unsere und des Reichs Müntze in Wesen zu lassen und thun behalten, als des auch uns und dem Reich Ehre, und gemeinen Landen eine Nothdurfft bedunckt seyn: So haben wir mit wohlbedachtem Muth, rechter Wissen und Römischer Königlicher Macht, denselben Burgermeistern, Schöffen und Rath zu Franckfurth und ihren Nachkommen, von unser, unser Nachkommen, und des Reichs wegen befohlen und geheissen, befehlen ihnen und heissen ihnen auch, in Krafft dieses gegenwärtigen Brieffs, daß sie und ihre Nachkommen von unser, unser Nachkommen und des Reichs wegen, sollen und mögen Müntz-Meister, Müntzer, Wardiner, Eisen-Gräber und andere, der darzu noth ist, auffnehmen, setzen und bestellen, und solche Müntze von unser, des Reichs und unser Nachkommen wegen, thun müntzen, schlagen, machen, mit Nahmen auff neunzehen Grad feines Goldes Franckfurther Gewichts, oder wie sie von uns oder unsern Nachkommen an dem Reiche unterscheiden werden, und mögen auch dieselbe von Franckfurth solche Müntzer, Wardiner, Eisen-Gräber und andere, der darzu noth ist, wie dick sie des bedunckt noth seyn, setzen, entsetzen oder verändern auff oder ab, ohn allermänniglichen Hindernüß und Widersprechen. Auch sollen die ehegenanten von Franckfurth uns oder unsern Nachkommen an dem Reich, von einem jeglichen Marck feines Goldes, die also vermüntzet wird, einen halben Gulden zu Schlegeschatz geben, in unser und des Reichs Cammer, also doch, daß dieselben von Franckfurth einen Wardiner von solchen Schlegeschatz sollen und mögen lohnen und Kleidung geben. Sie sollen auch jährlich uns oder dem, wem wir das befehlen, redliche Rechnung thun und geben. Und wir gebieten darumb von Römischer Königlicher Macht allen und jeglichen Fursten, Geistlichen und Weltlichen, Graffen, Freyen, Herren, Rittern, Knechten, Amtleuten, Burgermeistern Räthen, Gemeinden, und allen andern unsern und des Reichs Unterthanen und Getreuen, ernstlich und festiglich mit diesem Brieffe, daß sie solch unser und des Reichs Müntze annehmen, und in allen ihren Landen, Städten, Schlössern und Gebiethen Fürgang haben lassen, und daß sie auch solche unsere Befehlung festiglich halten, und darwider nicht thun sollen, in keine Weiß, als lieb einem jeglichen sey, unser und des Reichs schwere Ungnade zu vermeiden, und diese unsere Befehlung soll währen, als lang und wir das nicht wiederruffen. Mit Uhrkund dieses Brieffs, versiegelt mit unserer Königlichen Majestät Insiegel. Geben zu Preßburg, nach Christus Geburth vierzehenhundert Jahr, und darnach in dem neun und zwantzigsten Jahr, am nechsten Freytag nach unsers Herrn Leichnams Tag, unserer Reiche des Ungarischen ꝛc. im drey und viertzigsten, des Römischen im neunzehenden, und des Boheimischen im neunten Jahre.

CXII.

Käysers Sigismundi Erneuer- und Bestättigung aller und ieder Meß-Freyheiten der Stadt Franckfurth, de Anno 1434.

WIr Sigismundt von GOttes Gnaden, Römischer Kayser, zu allen Zeitten Mehrer des Reichs, und zu Hungern, zu Böheim, Dalmatien, Croatien ꝛc. Künig, bekennen und thun kundt offenbar mit diesem Brieff, allen denen, die ihn sehen oder hören lesen. Wiewol unser Keyserliche Würdigkeit durch angeborn Güte geneigt ist, Friede, Gnade und Gemache zu schaffen, allen des heyligen Römischen Reichs getrewen Unterthanen, doch so meinen wir

wir mit sonderlichen Gunsten die zu sondern, und den unsern Gnade mildiglichen mitzutheylen, die in müglichen Diensten und steten Trewen, sich uns und dem heyligen Reiche vor andern getrewlich beweiset han, und stettiglich mit gantzen Trewen erzeigen. Wann nun vor unser Kayserliche Majestät kommen sein, der Ersamen Burgermeistere, Schöpffene, Rathe und Burgere gemeiniglichen der Statt zu Franckfurt, unser und des Reichs lieben Getrewen, erbare Freunde, und han uns demütiglich gebeten, daß wir denselben Burgermeistern, Schöpffen, Rathe und Burgern der Statt zu Franckfurt, alle und jegliche ire Gnade, Freyheiten, Rechte, Gewonheiten, Brieffe, Privilegia und Handtvesten, die sie von Römischen Kaysern und Königen, unsern Vorfahren an dem Reiche, und auch uns erworben, und auch herbracht haben, zu bestettigen, gnediglich geruheten von sonderlichen unsern Keyserlichen Gnaden, deß haben wir angesehen der vorgenannten unser Burgere redliche und vernunfftliche Bete, und auch merckliche getrewe Dienste, die die vorgenannte unser Burger und Statt zu Franckfurt uns und dem heyligen Römischen Reiche dicke unverdrossentlich erzeiget und erbotten han, und stettiglich erzeigen, und haben denselben Bürgermeistern, Schöpffen, Rathe, Burgere gemeiniglich, samptlichen und jr jeglichen besonder, jren Nachkommen und der Statt zu Franckenfurt, mit sonderlichen Rathe unser Fürsten, Edelen und Getrewen, mit wohlbedachtem berahtem Muthe, rechter Wissen und Käyserl. Mächten Volkommenheit bestettiget, befestiget, confirmiret und ernewet, bestettigen, befestigen, confirmiren und ernewen jn mit disem Brieffe jr jährliche zwen Märckt und Messe, die sie alle Jare bey jn hand, alle und jegliche jre Handvesten, Briefe und Schrifften, damit sie von Römischen Käysern und Königen, unsern Vorfahren, und von uns und dem heiligen Römischen Reiche begnadet und gefreyet sein, alle ihr löblich Herkommen, gute Gewonheite, alte und newe Rechte, Besitzunge, Eygenschafften, Lehen, Pfandt-Gut, Gerichte, jre Rente und Gefälle, und bestettigen auch die vorgenandten Handvesten und Briefe in allen Puncten, Meinungen und Artickeln, von Worten zu Worten, als sie begriffen und geschrieben stehen, gleicher Weiß, als ob sie in disem Briefe geschrieben und begriffen weren, oder durch Recht oder Gewonheit hierinne begriffen sein solten. Davon gebieten wir von unser Keyserlicher Machte und Gewalt, allen Fürsten, Geistlichen und Werntlichen, Grafen, Freyen, Herren, Rittern, Knechten, Stätten, Gemeinden, und allen unsern und des heyligen Reichs Unterthanen und Getrewen, daß niemandt die vorgenandte von Franckfurt an jren Gnaden und Freyheiten, und dieser unser Bestättigunge, Bevestunge, Confirmation und Ernewunge hindern oder irren solle, in keine Weise, und wer darwider thäte freventlichen, der soll, als dicke das geschicht, hundert Marck löttiges Goldes sein verfallen, die halb in unser und des Reichs Cammer, und das ander halb Theyl der ehgenannten unser Statt zu Franckenfurt werden, und gäntzlich gefallen sollen. Mit Uhrkundt dieß Brieffs, versiegelt mit unser Keyserl. Majestät guldenen Bullen. Geben zu Basel, nach Christus Geburt vierzehenhundert Jar, und darnach in dem drey und dreißigsten Jahre, an S. Andreas-Tag des heyligen zwölff Botten, unser Reiche des Hungarischen ꝛc. im sieben und viertzigsten, des Römischen im vier und zwantzigsten, des Böheimischen im viertzehenden, und des Keyserthumbs im ersten Jahre.

CXIII.

Käysers Sigismundi Confirmation aller und ieder Privilegien und Freyheiten derer zu der Stadt Franckfurth gehörigen Dörffer Soltzbach und Soden, de Anno 1434.

WIr Sigmundt von GOttes Gnaden, Römischer Kayser ꝛc. Bekennen und thun kundt offenbahr mit diesem Brieffe, allen denen, die ihn sehen oder hören lesen, daß für uns gekommen ist, der Dörfferen, Gerichte und Gemeinde der Kirchspiel Soltzbach und Soden, unser und des Reichs lieben Getrewen Bottschafft, und hat uns von derselben Dörffere, Gerichte und Gemeinde wegen demütiglich gebetten, daß wir ir Gerichte, Freyheit, Almente, gutte Gewonheit, und wie sie dann mit unser und des Reichs Statt Franckfurt herkommen sein, sich gebrauchet und gehalten haben, von Römischer Kayserlichen Macht zu befesten und zu bestättigen gnädiglich geruhten, deß han wir angesehen solche jre zimliche Bete, und auch redlich Herkommen, und haben darumb mit wohlbedachtem Muthe und rechter Wissen den obgenanndten Dörffern, Gerichten und Gemeindten der vorgenannten Kirchspiel zu Soltzbach und zu Soden, Gerichte Freyheit, Almente, gute Gewonheit und Herkommen, als vorgemeldt ist, und sie herbracht haben gnädiglichen bestättiget, confirmiret und verneuet, bestättigen, confirmiren und verneuen jn die von Röm. Kayserl. Macht Vollkommenheit, gegenwertiglichen in Krafft diß Brieffs, vnd wir setzen und wöllen auch von derselben Macht, daß sie

sie, bey den Gerichten, Freyheiten, Almenten, guten Gewonheiten, und wie sie die und ihre Vordern mit der obgenanndten unserer Statt Franckfurth herkommen sind, sich gebrauchet und gehalten han, vorbasser mehr zu ewigen Zeitten bleiben sollen, von allermenniglich ungehindert, doch unschädlichen uns und dem Reiche an unsern und sonst jedermann an seinen Rechten, und darumb so gebieten wir allen und jeglichen Fürsten, Geistlichen und Weltlichen, Graffen, Freyhen, Herren, Rittern, Knechten, Amptleuten, Schultheyßen, Burgermeistern, Schöpffen, Rähten, Gemeinschafften, und sonst allen andern unsern und des Reichs Unterthanen und Getrewen, ernstlich und vestiglichen mit diesem Brieff, daß sie die vorgenannte Gemeinde und Kirchspiel von Saltzbach und Soden an solchen Gerichten, Freyheiten, Allmenten, Gewonheiten und Herkommen, als vorgemeldt ist, nit hindern oder irren, in keine Weyse, sondern sie dabey schützen, schirmen und handhaben, und gerülichen bleiben lassen, als lieb jn sey, unser und des Reichs schwere Ungenade zu vermeiden. Mit Urkunde diß Briefs, versiegelt mit unserer Keyserlichen Majestät Insiegel. Geben zu Basel, nach Christi Geburt viertzehenhundert Jahr, und darnach in dem vier und dreissigsten Jar, am nächsten Freytag nach dem Oster-Tage, unserer Reiche des Hungerischen ꝛc. im acht und viertzigsten, des Römischen im vier und zwantzigsten, des Behmischen im viertzehenden, und des Kayserthumbs im ersten Jahren.

CXIV.

Käysers Sigismundi Confirmation des zwischen der Stadt Franckfurth und der Burg zu Friedberg, des Keicher-Gerichts wegen, im Jahr 1431. geschlossenen Vergleiches, de Anno 1434.

WIr Sigmundt von GOttes Gnaden, Römischer Keyser, zu allen Zeitten Mehrer des Reichs und zu Hungarn, Behem, Dalmatien, Croatien ꝛc. König, bekennen und thun kundt offenbahr mit diesem Brieff, allen den, die ihn sehen oder hören lesen. Als wir vormahls umb solcher Gebrechen und Gespenne willen, so dann uff die Zeit wahren, zwischen unsern und deß Reichs lieben Getrewen, den Burggraffen, Bürgermeistern und Burgmannen, unser Burge zu Friedberg, uff ein, und den Burgermeistern, Raht und Statt zu Franckfurth, als von unsers und deß heiligen Reichs freyen Keicher-Gerichts wegen in der Wetteraw, am andern Theil, jn beide Partheyen, zu einem Richter gaben und satzten, den Edlen Johannsen, Graffen zu Wertheim, unsern und des Reichs lieben Getrewen, die von beiden Seitten zu verhören, und umb solche ihre Gebrechen mit Rechte an unser statt zu entscheiden, also hat uns ietzundt der ehegenandt von Franckfurt redliche Bottschafft von derselben von Franckfurt wegen vorbracht, wie daß der obgenandt Grafe Hannß zwischen jhn beiden vorgenannten Theilen ausgesprochen habe, und hant auch uns denselben Ausspruch sehen und hören lassen, der dann von Wort zu Worten hernach geschrieben stehet, und also lautet:

WIr Johann, Grafe zu Wertheim, bekennen öffentlich mit diesem Brieff, und thun kundt gehn allermenniglichen also, als uns der Allerdurchleuchtigste unser gnedigster liebster Herr, Herr Sigmundt von GOttes Gnaden, Römischer König, solch Zweytracht, die zwischen den Strengen und Vesten, den Burggraffen und Burgmannen der Burg Friedtberg in der Wetteraw gelegen, uff ein, und den Ersamen und Weisen, den Burgermeistern und dem Rathe der Statt zu Franckenfurth, uff die andern Seitten gewesen sein, befohlen hat, daß wir etlich des Reichs Manne zu uns verbotten, und beyden obgenannten Partheyen in drey Tagen und sechs Wochen vor uns Tag bescheiden sollen, uff denselben Tagen beide obgenandt Parthey, ihr alt und newe Brieff, über das frey Keicher-Gericht besagen, vor uns und die Manne prengen, und wir sie, nach Verhören beider Parthey Briefe, mit Recht entrichten sollen, nach Ausweisung solches Befehlnuß-Brieffs, den uns seine Genade darumb verschrieben und geschickt han, der von Wort zu Wort lautet, und hebet sich also an:

WIr Sigmundt von GOttes Genaden, Römischer König, zu allen Zeitten Mehrer des Reichs, und zu Hungarn, zu Behmen ꝛc. König, Entbiethen dem edlen Johann, Grafen zu Wertheim, unserm und des Reichs lieben Getrewen, unser Genadt und alles Gut. Edler lieber Getrewer, als ettlich Zwytracht und Spenne zwischen den Burggrafen von Friedtberg und der Statt zu Franckfurth, unsern und des Reichs lieben Getrewen von des Keicher-Gerichts wegen ist, darumb wir beide Theil mit ihren Privilegien, Brieffen, Kundtschafft, die sie von unsern Vorfahren, Röm. Käysern und Königen, und uns haben, als dann unser Landt-Brieffe beiden Theile gesampt clerlichen ausweisen, geladet und erfordert haben, also seindt dieselben beide Partheyen vor uns allhie zu Nürnberg gewesen, und haben die von Franckenfurt jre Briefe, die ihn denn in dem Rechten notturfftig wehren gewesen, bey ihn nicht gehabt, den solch Briefe, die wir jn wider jr alt Briefe haben geben, daruff wenn sie mit Recht endtlich nit verhören noch entscheiden mögten, und wenn wir nun von trefflicher Sachen wegen, die heilige Christenheit, uns und das Reich antreffendt, solch Sach mit unser selbst Person nicht verhören noch entscheiden mögen, und die vor dich an unser statt zu verhören und zu entscheiden geschoben und geweist haben, darumb so heissen wir dich, geben dir vollen Gewalt, und gebieten dir auch von Römischer Käyserl. Macht ernstlich und vestiglich mit diesem Briefe, daß du ettlich unser und des Reichs Manne zu dir nemmest, und beyde Partheyen drey Tag und sechs Wochen, nach dem und dir diser unser Brieff geantwordt wirdt, Tag vor dich, mit sampt jren alten und newen Briefen, das Keicher-Gericht antreffendt, und was sie in den Rechten zu geniessen meinen, zu kommen, setzt und bescheidt, die zu verhören, und mit Recht erkennen lassen, obe unser Brieff, die wir dann der Statt zu Franckenfort über jr alte Briefe, die jn von unsern Vorfahren, Römischen Käysern und Königen geben sindt, billich und möglich geben haben, und nach Verhörunge beider Theil Briefe und Kuntschafft, die mit Recht also entscheidest, welcher Theil besser Brieffe und Kuntschafft vorbringen mag, daß derselb Theil bey seinen Rechten, Briefen und Freyheiten bleib, und der geniessen, als wol billich ist, und wöllest auch die Sachen fürbasser von dir nit weisen, sondern die enden, als wir dir das sonderlich wol geloben und getrauwen, und das gnediglichen gehn dir erkennen wöllen. Geben zu Nürnberg, an St. Marien Magdalenen Tag, unserer Reiche des Hungerischen in dem fünff und viertzigsten, des Römischen im ein und zwantzigsten, und des Behemischen in dem eilfften Jahren.

Und uf Verhörunge solches Brieffs, den uns sein Genad also gesandt hat, haben wir beide obgenannte Partheyen, drey Recht-Tage, nach Außweisunge des Befehlnus-Brieffs, vor uns beschieden, und auch etlich des Reichs Manne uf solch Tage zu kommen verbotten haben, und besonder uff den andern Tage, die hernach geschrieben Manne, nemlich Marckolt von Redelheim, Dammann Pfrünheim, Krafft von Trohe, Carle von Carben, Emmerich von Carben, Gerhardt von Busecken, Ruprecht von Büdingen, Jost Füschin, Folandt von Seeligenstatt, Henrich von Redelheim, Henne von Redelheim und Reichmann von Bellersheim, die sich also Recht zu sprechen, zu uns nieder gesetzt haben, und als wir nun zu den Rechten gesetzen waren, da legten der Burggraffe und Burgmanne vor uns, jr alte und newe Brieff, besagendt über das frey Keicher-Gericht, dargegen die von Franckfurt solch Freyung-Brieff, die sie denn auch hetten, alte und newe, vor uns legten solcher beider Partey Brieff, vor uns Graff Johann, obgenandt des Reichs Mannen, und auch in Gegenwertigkeit beider obgenanndter Parthey, und auch ander erbare Leuthe gelesen wurden, und nach Verhörung derselben Brieff, und auch Rede und Antwortt, beider obgenannter Parthey, frageten wir obgenannten Graffen Johann, des Reichs Manne, die bey uns am Rechten sassen, uff die Ayde, die sie dem Reiche gethan hetten, daß sie nach Verhörunge solcher obgeschriebenen Brieff wolten sprechen, was sie recht deucht, also ist von uns obgenanndten Graffe Johann und dem mehrer Theil des Reichs Manne, obgenanndt mit Recht erkandt, daß solch Vidimus einer gülden Bullen, als der Burggraffe und Burgmanne von Friedtberg vorgelegt haben, die ihn von einem Käyser seeliger Gedechtnuß, mit Verhengnuß der Churfürsten, Geistlich und Weltlich, zu derselben Zeit geben worden ist, darinne dem Burggraffen und Burgmannen zu Friedberg, und andern nach Ausweisunge der gülden Bulle, das Keicher-Gericht zu schüren und zu schirmen befohlen ist, daß dieselbe gülden Bulle, was sie ußweiset, antreffendt das Gericht zu Keichen, möglichen bey ihrer Macht pleiben, und vestiglich gehalten solle werden, und dieselben Burggraffen und Burgmanne, und ander, die von alter darzu gehöret haben, möglich pleiben sollen, als sie von Alter herkommen sindt, alles nach Ausweisunge derselben gülden Bull, auch sprechen wir, daß wir den von Franckfurt, solch ihr Freyheit, die sie haben, von Keysern und Königen, seeliger Gedechtnuß, nit verweisen, sondern bedeucht die von Franckfurt, daß solch jhr Freyheit von jemandt überfahren, und nit gehalten worden, das mögten sie erfordern. Solcher obgeschrieben Sachen zu einem wahren Uhrkundt, so haben wir obgenanndt Graff Johann unser groß Innsiegel vor uns und auch von Beede wegen deß Reichs Manne, die mit uns Recht gesprochen haben, thun hencken an diesem Brieff, der geben ist uff Mittwochen, nach unser lieben Frauwen-Tag Nativitatis, Anno Domini Millesimo, quadringentesimo tricesimo primo.

Und dabey hant uns dieselbe von Franckfurt geschickte Freundt, wol eigentlichen erzahlt, wiewohl das obgenandt unser und des Reichs frey Gerichte nicht der ehegenandten Burggraffen und Burgmannen Erben, sondern dem Burggraffen, Burgmannen und darzu auch allen und jeglichen Lehen-Herren, und andern zu demselben Gerichte gehörenden Geistlichen und Weltlichen, in welchem Stande oder Wesen die sein,

befohlen, sie zu schüren und schirmen, nachdeme dann die güldene Bull, davon der vorbeschriebener Spruch lautet, des ein Theils, und die alten Brief, von unsern Vorfahren seel. an dem Reiche darüber gegeben, der auch dieselben Burggraffen und Burgmannen innen han, das eigentlichen ußweisen, und auch darzu, wiewohl des vorgenannten Graff Johannsen Sprüche von der vorgenannten Burggrafen und Burgmannen zu Friedtberg Erben nichts setzet oder rüret, so haben doch die ehgenannten von Franckenfurt verstanden, daß wir denselben Burggrafen und Burgmannen nicht alleine, sondern auch ihren Erben den vorgemelten Grafen Hannsen Spruch von anligender Bete willen nemblich bestättiget und confirmiret haben, solches denn sie meynen, daß es mit den Erben fast ferrer lange, dann die obgemeldten gülden Bulle Brife, und auch viel weiter denn Grafe Hansen ehgenannten Sprüche lauten, und von Alter herkommen sey, als man dann das wol verstehen möge, und sie besorgten, daß das ihn und andern Lehen-Herren an dem ehgenannten freyen Gerichte hinfür mercklichen Inntrag und Schaden bringen möchte, und hant uns darumb angeruffet und demüticlich gebetten, sie und andere Lehen-Herren darinne gnädiglich zu versorgen, und jn auch den vorgenannten Spruch-Brieff, als der lautet, gnädiglich zu bestättigen. Darumb so cleren, setzen und confirmiren wir von Römischer Keyserlicher Macht, in Krafft dieß Briefs, daß es mit dem Befehlnüß des Schirmes des ehgenannten unsers freyhen Gerichts soll gehalten werden, nach Ausweysung der gulden Bullen, und nach Laut der alten Briefe darüber sprechende, die dann, als man uns saget, dieselben Burggrafen und Burgmanne inne haben, und auch nach des vorgenannten Spruches Grafen Hansen, den wir jhn auch bestättiget haben, und nicht ferrer. Wir bestättigen auch von derselben unserer Römischen Keyserl. Macht, und confirmiren den ehegenannten von Franckenfurt, jhren Nachkommen, und auch anderen Lehen-Herren des obgenannten freyen Gerichts, sie seyen Geistlich oder Werntlich, des obgenannten Grafen Hannsen Usspruch, wie dann der von Wortt zu Wortt lautet, und hievor geschrieben steht. Und wir setzen auch und wollen, daß der in allen seinen Stücken, Puncten und Artickeln kräfftig und mächtig sein solle, und wir gebiethen auch davon allen und ieglichen Fürsten, Geistl. und Werntlichen, Grafen, Freyen, Herren, Rittern, Knechten, Burgermeistern, Räthen, Schultheyssen, Schöffen, Zent-Gräfen, Richtern, und fürter allen andern unsern und des Reichs Unterthanen und lieben Getrewen, von Römischer Käyserlicher Macht ernstlich und vesticlich mit diesem Briefe, daß sie die vorgenannten von Franckenfurt bey ihren Genaden, Freyheiten und Privilegien, so sie von unsern Vorfahren am Reich und uns han, auch bey Grafe Hansen Spruch obgenannten getrewlich schützen und schirmen, und auch, ob ihn iemandt, wer der were, die frevelich überführe, daß dann dieselben, die hiemit erfordert würden, gemeinlich und sunderlich den ehgenannten von Franckenfurt und den Jhren gen den Uberfahrern umb solche Peen, so dann dieselben Privilegien den von Franckfurt von unsern Vorfahren und uns gegeben, innenhalten, Gerichtes und Rechtes helffen sollen, so dick und offt des Noht geschicht, und sie des von den obgenannten von Franckenfurt ermahnet werden, als lieb jhn und jhrer ieglichen sey, unser und des Reichs schwere Ungnade zu vermeyden. Mit Urkund dieß Brieses, versiegelt mit unseren Keyserlichen Mayestät Innsiegel: Geben zu Regenspurg, nach Christs Geburth viertzehenhundert Jahr, und darnach in dem vier und dreyßigsten Jahre, am Dienstag vor Sant Michels-Tag, unserer Reiche des Hungerischen im acht und viertzigsten, des Römischen im fünff und zwentzigsten, des Böhmischen im funfftzehenden, und des Käyserthumbs im 2. Jahren.

CXV.

Käysers Sigismundi Privilegium vor die Stadt Franckfurth, die warme Qvelle zu Soden betreffend, de Anno 1437.

WIr Sigmundt von GOttes Gnaden, Röm. Keyser, zu allen Zeitten Mehrer des Reichs ꝛc. Bekennen und thun kund offenbahr mit diesem Brieffe, allen den, die ihn sehen oder hören lesen, daß uns die Ersame Burgermeister und Rath zu Franckfurt, unsere und des Reichs lieben Getrewen, durch jr erbare Bottschafft zu erkennen gegeben han, wie daß in dem Dorffe zu Soden das dann von langen Gezyten zu derselben Statt Franckfurt gehöret hat, und mit ihr herkommen ist, ein Qvelle und Sprunge einer warmen Adern und Flosses, springendt und qvellendt sey, und daß sie besorgen, daß jn und dem ehegenannten Dorffe, und andern, die solches vielleicht unterstunden an sich zu ziehen und zu nehmen, Eintrag und Hinternüß daran geschehen möchte, das jn schedlich wurde, und haben uns angeruffen und demütiglich gepetten, jn solchen Ursprung, und ob es sich mehren und zunehmen würde, gnediglich zu verlyhen und zu bestettigen, und wann dieselbe von Franckfurt sich zu uns und dem heyl. Reiche mit stettiger Trew und rechter Gehorsame, allwege underthenyglich und uffrichtiglich gehalten han. So han wir jn von Römischer Keyserlicher Macht Vollkommenheit, und mit rechter Wissen, das vorgeschrieben warme Ursprung, und wie sich das erheben und zunehmen mag, mit allem seinem Begriff und Zugehörunge der vorgeschriebenen Burgermeistern, Raht und Statt Franckfurth und iren Nachkommen genediglich gegeben und verlihen, geben, leyhen und confirmiren in und iren Nachkommen das in Crafft diß Briefs, also daß sie das mit seiner Zunehmunge, und ob sie das bessern und buwen wurden, inne haben, besitzen, deß geniessen und gebrauchen sollen und mögen, zu iren Willen, Nutz und Geduncken, von allermenniglich ungehindert, unschädlich doch uns und dem Reich, und sust iedermann an sinen Rechten. Und wir gebieten darumb allen unsern und des Reichs Unterthanen und Getrewen, in welchen Wesen, Stat oder Würden die sindt, von Röm. Kayserlicher Macht, ernstlich und vestiglich mit diesem Brieffe, daß sie die obgenanndten von Franckfurth an dieser vorgeschrieben unser Verleyhung und Bestettigung nit irren noch hindern, sondern sie dabey geruhlich beliben lassen, als lieb ihn sey, unsere und des Richs schwere Ungenadt zu vermeyden. Mit Urkundt dieß Briefs, versigelt mit unserer Keyserl. Majestät Insiegel. Geben zu Eger, nach Christs Geburt vierzehenhundert Jahr, und darnach in dem sieben und dreyßigsten Jahre, am nechsten Sambstag vor S. Marien Magdalenen-Tage, unserer Riche des Hungrischen ꝛc. im ein und funffzigsten, des Römischen im sieben und zwantzigsten, des Behmischen im siebenzehenden, und des Keyserthumbs im fünfften Jaren.

CXVI.

Käysers Sigismundi **Vertrag, die zwischen Graff Reinhardten zu Hanau und der Stadt Franckfurth, wegen des Gerichts des Borheimer Berges entstandene** Differentien **betreffend**, de Anno 1436. **ist oben** in Part. Spec. Cont. II. **dieses Werckes, unter denen Grafen von Hanau** pag. 37. **vorhanden.**

CXVII.

Des Römischen Königes Alberti II. General-Confirmation aller und ieder Privilegien der Stadt Franckfurth, de Anno 1438.

WIr Albrecht von GOttes Genaden, Römischer König, zu allen Zeitten Mehrer des Reichs, und zu Hungarn, zu Beheim, Dalmatien, Croatien ꝛc. König, und Hertzog zu Oesterreich ꝛc. Bekennen und thun kundt offenbahr mit diesem Brieff allen den, die ihn sehen oder hören lesen, wiewohl unsere Königliche Wirdigkeit, durch angeborne Güte geneigt ist, Friede, Gnade und Gemache zu schaffen, allen deß heyligen Römischen Richs getrewen Unterthanen, doch so meinen wir mit sonderlichen Gunsten die zu fürdern, und den unsere Gnadte milteglichen mitzutheilen, die in mirglichen Dinsten und stetten Trowen, sich uns und dem heyligen Riche, vor andern getruwelich bewiset han, und stettiglich mit gantzen Truwen erzeigen: Wann nun für unsere Königliche Majestät kommen sin der Ehrsamen Burgermeister, Schöffen, Raths und Burgere gemeinlich der Statt zu Franckfurt, unser und des Reichs lieben Getrewen, erbare Freunde, und han uns demutiglichen gebetten, daß wir den Burgermeistern, Schöffen, Rathe und Burgern der Statt zu Franckfurt, alle und igliche ihre Gnadt, Freyheit, Rechte, Gewonheit, Brieffe, Privilegia und Handvesten, die sie von Römischen Keysern und Königen, unsern Vorfahren an dem Riche, und auch uns erworben und herbracht haben, zu bestettigen gnediglichen geruheten, von sonderlichen unsern Königlichen Gnaden, deß haben wir angesehen der vorgenannten unser Burgere redtliche und vernünfftige Bete, und auch mercklich getrewe Dienste, die die vorgenante unsere Burgere und Statt zu Franckfurt, uns und dem heyligen Römischen Reiche dicke, unverdroßlichen erzeiget und erbetten han, und stettiglich erzeigen, und haben denselben Burgermeistern, Schöffen, Rathe, Burgern gemeinlich, semptlich, und ir iglichem besondern, ihren Nachkommen und der Statt zu Franckfurt, mit sonderlichem Rate unser Fürsten, Edlen und Getrewen, mit wolbedachtem beradem Muthe, rechter Wissen, und Römischen Königlichen Mechten Vollkommenheit bestettiget, befestiget, confirmiret und ernewet, bestettigen, bevestigen, confirmiren und vernewen ihn mit diesem Brieff, ihre jährliche zwene Märckte und Messen, die sie alle Jahre bey ihn hant, alle und igliche ihre Herkommen, Gewonheit, Besitzunge, Eigenschafft, Lehen, Pfandt-Gut, Gerichte, Recht, Rente und Gefelle, alle Urtheile, Spruche, Clerunge, von unsern Vorfahren und dem Riche, oder andern von ihren wegen geschehen, und alle Handvestein, Brieffe und Schrifften, damit sie von Römischen Kaysern und Königen, unsern Vorfahrn, und von uns und dem heyligen Riche begnadet und gefryet sin, und bestettigen auch die vorgenannten Hand-

Handvesten und Brieffe, in allen Puncten, Meynungen und Artickeln, von Wort zu Worte, als die begriffen und geschrieben stehen, gleicher Weise, als ob sie in diesem Brieff geschrieben und begriffen wehren, oder durch Recht oder Gewonheit hierinnen begriffen sin solten. Davon gebieten wir von unser Römischer Königlicher Macht und Gewalt, allen und ieglichen Fürsten, Geistlichen und Werntlichen, Graffen, Freyen, Herren, Rittern, Knechten, Stetten, Gemeinden, und allen unsern und deß heyligen Reichs Underthanen und Getrewen, daß niemandt die vorgenanndte von Franckfurt an ihren Gnaden und Freyheiten, und dieser unser Bestettigunge, Bevestigunge, Confirmation und Erneuerunge, hindern oder irren solle in keine Weise, und wer darwider thete frevelich, der soll, als dicke das geschicht, hundert Marck lötiges Goldes sin verfallen, halb in unser und des Reichs Cammer, und das ander halb Theil der ehgenanten unser Statt zu Franckfurt werden, und gentzlich gefallen soll; Mit Urkundte dieß Brieffs, versiegelt mit unser Königlichen Majestat anhangendem Ingesiegel. Geben zu Gorlitz, uf Mittwoch nach S. Martins-Tage, nach Christs Geburth vierzehenhundert, und darnach in dem acht und dreyßigsten Jare, unserer Riche im ersten Jare.

CXVIII.

Käysers Friderici III. General-Confirmation aller und ieder Privilegien und Freyheiten der Stadt Franckfurth, de Anno 1442.

WIr Friederich von GOttes Gnaden, Röm. Kayser, zu allen Zeiten Mehrer des Reichs, Hertzog zu Oesterreich, zu Steyer, zu Kärndten und Crain, Graff zu Tyrol. Bekennen und thun kund offenbar mit diesem Brieff allen denen, die ihn sehen oder hören lesen. Wiewohl unser Königl. Würdigkeit durch angebohrne Güte geneigt ist, Friede, Gnade und Gemach zu schaffen, allen des Röm. Reichs Unterthanen, doch so meinen wir mit sonderlichen Gunsten die zu fördern, und den unser Gnad mildiglich mitzutheilen, die in mercklichen Diensten und steten Treuen sich uns und dem H. Reich vor andern getreulich beweiset haben, und stetiglich mit gantzen Treuen erzeigen. Wenn nun für unser Königl. Majestät kommen seyn der Ehrsamen Bürgermeistern, Schöpffen, Räthe und Burgere gemeiniglich der Stadt Franckfurth, unser und des Reichs liebe Getreuen erbare Freunde, und haben uns demüthiglich gebethen, daß wir den Burgermeistern, Schöpffen, Rathe und Bürgern der Stadt zu Franckfurth, alle und jegliche ihre Gnad, Freyheit, Recht, Gewohnheit, Brieffe, Privilegia und Handvesten, die sie von Römischen Kaysern und Königen, unsern Vorfahren an dem Reiche, erworben und herbracht haben, zu verneuen, zu bestätigen und zu confirmiren, von sonderlichen unsern Königl. Gnaden gnädiglich geruheten. Das haben wir angesehen der vorgenanten unser Burgere redlich und vernünfftig Bitte, und auch mercklicher getreue Dienste, die die vorgenante unsere Burgere und Stadt Franckfurth unseren Vorfahren, Römischen Kaysern und Königen, und dem heiligen Reich offt und dick unverdrossendlich gethan haben, uns auch und demselben Reich thun sollen und mögen in künfftigen Zeiten. Und haben darumb mit wohlbedachtem Muth, gutem Rath unserer Fürsten, Edlen und Getreuen, und rechter Wissen und Römischer Königl. Macht Vollkommenheit denselben Bürgermeistern, Schöpffen, Räthe, Burgern gemeinlich, samtlich, und ihr ieglichen besonder, ihren Nachkommen, und der Stadt zu Franckfurth verneuet, bestätiget, befestiget und confirmiret, verneuen, bestätigen, befestigen und confirmiren ihn mit diesem Brieffe ihre jährliche zween Märckte und Messe, die sie alle Jahr bey ihn haben, alle und jegliche ihre Herkommen, Gewohnheit, Besitzunge, Eigenschafft, Lehen, Pfand-Guth, Gerichte, Recht, Rente und Gefälle, alle Urtheile, Sprüche, Erklärunge, von unsern Vorfahren und dem Reich, oder andern von ihren wegen geschehen, und alle Handvesten, Brieffe und Schrifft, damit sie von Röm. Kaysern und Königen, unsern Vorfahren und dem H. Reich begnadet und befreyet seyn, und bestätigen auch die vorgenandten Handvesten und Brieffe in allen Puncten, Meinungen und Articulen von Wort zu Wort, als die begriffen und geschrieben stehen, gleicher Weiß, als ob sie in diesem Brieffe geschrieben und begriffen weren, oder durch Recht oder Gewohnheit hierinne begriffen seyn solten. Davon gebieten wir von unserer Röm. Königlicher Macht und Gewalt allen und jeglichen Fürsten, Geistlichen und Weltlichen, Graffen, Freyen, Herren, Rittern, Knechten, Städten, Gemeindten, und allen unsern und des H. Reichs Unterthanen und Getreuen, von Röm. Königl. Macht ernstlich und festiglich mit diesem Brieff, daß niemand die vorgenandten von Franckfurth an ihren Gnaden und Freyheiten, und dieser unserer Verneuerung, Bestätigung, Befestigung und Confirmation hindern oder irren sollen, in keine Weise, und wer darwider thäte frevenlich, der soll, als dick das geschicht, hundert Marck lötiges Goldes seyn verfallen, halb in unser und des Reichs Cammer, und das andere halbe Theil der ehegenandten Stadt zu Franckfurth werden und gäntzlich gefallen soll. Mit Uhrkund dieses Brieffs, versiegelt mit unser Königlichen Majestät Insiegel. Geben zu Franckfurth, nach Christi Geburth vierzehenhundert Jahr, und darnach in dem zwey und vierzigsten Jahr, am Sontag nach Sanct Margarethen Tag, unsers Reichs im dritten Jahr.

CXIX.

Käysers Friderici III. Privilegium vor die Stadt Franckfurth, daß ihre Bürger und Einwohner vor keinem auswärtigen Gerichte, ausser allein vor dem Schultheissen daselbst, belanget werden können, de Anno 1442.

WIr Friderich von GOttes Gnaden, Röm. König, zu allen Zeitten Mehrer des Reichs, Hertzog zu Oesterreich, zu Steyr, zu Kärndten und zu Crain, Graff zu Tyrol &c. Bekennen und thun kundt offenbahr mit diesem Brieffe, allen den, die ihn sehen oder hören lesen, daß vor uns kommen sindt, die Ersame unser und des Reichs lieben Getrewe Bürgermeistere und der Rath unserer und deß Reichs Statt zu Franckfurt, und haben uns eigentlichen vorbracht, wie sie und die Burgere zu Franckfurt, von Alter her, von seeliger Gedächtnüs Römischen Kaysern und Königen, unsern Vorfahren begnadiget und gefreyet seyen, daß sie, noch ihr keiner, vor kein Gericht außwendig der Statt zu Franckfurth geheischen oder gefordert werden, und nirgendt zu recht stehn sullen, dann vor unsern und des Reichs Gerichte zu Franckfurt, als sie uns deß etwie viel unserer Vorfahren Kayser und Könige Brieff und Uhrkundt davon vorbracht und gezeigt han.

Uns haben auch die vorgenannte darbey demütiglich angeruffen und gebetten, daß wir als ein Röm. König, ihnen, ihren Nachkommen und der Statt Franckfurt solche Genadt und Freyheit von newem zu verleyhen und zu geben, zu bestettigen, zu bevesten und zu confirmiren, gnediglich geruheten, wann wir nun an den vorgenandten Bürgermeistern und Rath zu Franckfurt in unsern und des heiligen Reichs Sachen stette Trewe und Gehorsamkeit befunden haben, darumb sie wol würdig sin, daß wir sie durch unser Königliche Miltigkeit mit besondern Gnaden billich erstatten, und gnediglich versehen, hierumb angesehen ihre demütige Bete, und auch getrewe und angenehme Dienste, die sie unsern Vorfahren, Röm. Kaysern und Königen offt gethan haben, uns ietzundt thun und vorbaßer thun sollen und mögen in künfftigen Gezeiten, darumb so haben wir ihne die vorgerührte Genade und Freyheit von newen gegeben, und verliehen befestiget, bestetiget und confirmiret, geben und verleihen, befestigen und bestettigen und confirmiren ihnen, ihren Burgern und Nachkommen der Statt Franckfurt, sembtlich und besunder die von Röm. Königl. Macht Vollkommenheit, und rechten Wissen, gewertiglich und gnediglich in und mit Crafft diß Brieffs, und erkennen, setzen und wöllen von derselben Macht vor uns und unsere Nachkommen an dem Reiche, daß die vorgenannte von Franckfurt, ihre Burgere und Nachkommen, semptlich oder insonderheit, umb kempfliche Sache zu Kampe umb Gutt, Scholt, Eigen, Lehen, Pfantschafft, noch umb keinerley andere Sache, es treffe an ihre Lip, Ere, Erbe oder Gutt, wie oder warumb das sey, oder wie man das mit sondern Wortten genennen möge, von niemanden, in was Würden, Wesens oder Standts der sy, es sy an unser Hoff-Gerichte, oder einigerley ander Gerichte heimlich oder offenbahr, wie die genant, oder wo sie gelegen syn, oder vorbasser ankommen, oder geheischen werden, Gericht liden oder zu Recht stehn sollen, dann allein in der Statt zu Franckfurt, vor unsern und des heil. Reichs Gericht daselbs, es were dann, daß dem Cläger küntlichen nicht Recht wiederfahren möchte, und ihme das Recht versaget würde, und gebieten darumb allen Fürsten, Geistlichen und Werntlichen, Graffen, Freyen, Herren, Rittern, Knechten, Landtrichtern, Landtvogten, Vogten, Richtern, Schultheissen, Amptleuten, Bürgermeistern, Scheffen, Rath, Burgern und Gemeinden der Stette, Mercktе, Dörffer, und sonst allermeuniglich ernstlichen und vestiglich mit diesem Brieffe, daß jhr sie ahn solchen Gnaden und Freyheiten nicht hindern oder irren, sunder sie der gerawlichen geniessen und gebruchen lassen sollet, dabey behalten, handhaben, getrewlichen schützen und schirmen, wann wer der oder die weren, in was Würden, Wesens oder Standt sie weren, der oder die, die darwider theten, die sollen, als dicke das geschehe, in unsere und des Reichs schwere Ungnadt, und in ein Peen, hundert Marck lötigs Goldts verfallen seyn, halb in unsere oder unserer Nachkommen an dem Reich Kammer, und das ander halb Theil den vorgenannten von Franckfurt unläßlich zu bezahlen. Mit Uhrkundt dieses Brieffs, versiegelt mit unserm Königlichen Mayestät Insiegell: Geben zu Franckfurt, nach Christi Geburt vierzehenhundert Jahr, und darnach in dem zwey und vierzigsten Jahre, ahn Sambstag nach St. Jacobs Tag, des H. Apostels, unsers Reichs im dritten Jahr.

CXX.

Käysers Friderici III. Confirmation derer von einigen Käysern der Stadt Franckfurth ertheilten Privilegien wider fremde Gerichte, de Anno 1442.

WIr Friederich von GOttes Genaden, Römischer König, zu allen Zeitten Mehrer des Reichs, Hertzog zu Oesterreich, zu Steyr, zu Kerndten und zu Crain, Grafe zu Tyrol ꝛc. Bekennen und thun kundt offenbahr mit diesem Briefe, allen den, die jne sehen oder hören lesen, daß vor uns kommen sindt die Ersamen, unser und des Reichs lieben Getreuen, Burgermeister und der Rath unser und des Richs Stadt zu Franckfurt, und haben uns eigentlich vorpracht, wie sie und die Bürgere zu Franckfurt von Alter her von seeliger Gedechtnüß, Röm. Käysern und Königen, unsern Vorfahren, begnadiget und gefriet sein, daß sie, noch ihr kheiner vor keine Gerichte ußwendig der Stadt Franckfurt geheischen oder gefordert werden, und nirgendt zu Recht stehen sollen, dann vor unserm und des Richs Gerichte zu Franckfurt, als sie uns des etwie viel, unserer Vorfahren, Kaiser und Könige Brieff und Urkundte davon vorpracht und gezeigt han, der etliche mit Nahmen von Wortten zu Wortten hernach geschrieben stehen und luten also:

Inserantur Privilegia:

Ludovici Privilegium de Anno 1329.

Caroli Privilegium de Anno 1353.

Caroli Privilegium de Anno 1366.

Wir Johann von Spannheim, Grafe Johanns Sohn von Spannheim des jungen, bekennen öffentlich mit diesem Brieffe, und thun kundt, daß wir zu Gerichte sassen zum Betler in der Vesten, an statt des Allerdurchl. Fürsten und Herrn, Hn. Wentzlaus, Röm. Künigs, zu allen Zeitten Mehrers des Reichs und Königs zu Beheim, und daß vor uns in Gerichte qvam, mit Vorsprechen der Erbarn, Wisen, des Burgermeisters, Rates, und der Bürger gemeinlich der Stadt zu Franckfurt erbare Bottschafften, mit Nahmen Johann von Holtzhusen, und Bernhardt im Sandthoffe, Bürger daselbst, mit gantzem und vollem Gewalt derselben Stadt zu Franckfurt, und zeigeten uns einen gantzen gerechten und unverserten Brieff, versiegelt mit des Ehrwürdigen Fürsten und Herrn, Hn. Conradts, Ertz-Bischoffs zu Mentze, des H. Röm. Reichs in Dutschen Landen Ertz-Cantzlers, anhangenden Insiegel, der von Wortte zu Wortte geschrieben stund, und lutendt was also:

Conradus Dei gratia, Sanctæ Moguntin. Sedis Archiepiscopus, Sacri Imperii per Germaniam Archicancellarius, recognoscimus per præsentes literas Privilegiorum Illustrissimorum Principum, Regum Romanorum, & piarum recordationum Dominorum videlicet Alberti, Rudolphi & Caroli, oppido Franckfordensi, & universis Civibus ibidem commorantibus indultorum, sigillis eorum pendentium sigillatas, sanas & integras, ut prima facie apparuit, non rasas, non cancellatas, nec in aliqua sui parte suspectas, nos recepisse, vidisse, legisse, ac eas de verbo ad verbum transscribi fecisse, quarum tenor literarum Regis Alberti talis est:

Albertus Dei gratia, Romanorum Rex, semper Augustus &c. de Anno Domini millesimo, ducentesimo, nonagesimo nono.

Rudolphus Dei gratia &c. de Anno 1291.

Caroli literæ de Anno 1349.

In quarum quidem literarum receptionis, visionis, lecturæ & transscriptionis testimonium sigillum nostrum præsentibus est appensum. Datum Dyrpurg, Dominica proxima post festum conceptionis glorioſæ virginis Mariæ, Anno Domini millesimo, trecentesimo, nonagesimo primo.

Und da derselbe Brieff also vor uns gelesen und verhört ward, da baten uns die obgenannten Johann und Berhardt, mit Vorsprechen einer Urtheil zu fragen, obe man den egenanten Burgern der Stadt zu Franckfurt die obgeschrieben Königl. Briefe, als sie da in des vorgenannten Herrn Conradts, Ertz-Bischoffe zu Mentze ꝛc. besiegelten Brieffe begriffen stunden, in Vidimus Wise icht pillich und zu Recht bestettigen, confirmiren, und under des obgen. Hansen Hoff-Gerichts-Brieff und Insiegel verschriben sollt, also, daß sie vorbaß ewiglich steet plieben, und Krafft und Macht haben solten, in- und ußwendig allen Gerichten, Geistl. und Weltl. und an allen Stedten, wo ihne deß Noth beschehe, da frageten wir die Herren und Ritter umb, die bie uns an dem Rechten sassen, uff ihr Eidt, die ertheilten eintrechtiglichen, man solte die pillich bestetigen. Also bestetigen wir und confirmiren die, als ertheilet ist, und von Gewalts wegen unsers obgenannten Herrn des Königs, in Krafft dieses Briefs, und gebieten darumb allen Fürsten, Geistl. und Werntlichen, Grafen, Freyen, Herren, Dienstleuten, Rittern, Knechten, Burggrafen, Pflegern, Ambtleuten, Burgermeistern, Räten, Scheffen, Gemeinschafften der Stette, Merckte und Dörffer, und mit Nahmen allen Land-Richtern und Richtern, als ertheilet ist, und von Gewalt unsers obgenannten Herrn des Künigs, daß sie die obgenannte Burger der Stadt zu Franckfurt, noch ihr keinem besampt oder besonder ihr Leib oder ihr Gut wider diese vorgeschriebene Freyheiten von keinerley Land-Gericht oder sonst ander Gericht, wie die genandt seyndt, vorladen, heischen, bekümmern oder urtheilen, zu ihnen oder ihren Gütern fragen oder sprechen sollen, noch sie an denselben obgeschrieben Freiheiten hindern oder irren, in keine Wise, sondern sie dabie behalten, handhaben, und getruwlichen schützen und schirmen, und wer der oder die wehren, der oder die darwider theten, zu dem oder zu den wolten wir richten, als recht ist. Mit Uhrkundt dieses Brieffs, besigelt mit des obgeschrieben Hoff-Gerichts anhangendem Insiegel, der geben ist zum Bettler, an unser Frawen Abendt der Lichtmeß, nach Christus Geburt druitzehenhundert Jahr, und darnach in dem zwey und neuntzigsten Jare. Johannes de Kirchen, Notar. Cur. Imperialis Judicii.

Unß haben auch die vorgenannte von Franckfurt dabey demütiglich angeruffen und gebetten, daß wir als ein Römischer König ihnen, ihren Nachkommen und der Stadt Franckfurt solche Genadt und Freyheit von neuwen zuverleihen und zu geben, zu bestettigen, zu bevestenen und zu confirmiren genediglich geruheten, wann wir nun an den vorgenanndten Burgermeistern und Rath zu Franckfurt in unsern und des heiligen Reichs Sachen, stete Trewe und Gehorsamkeit befunden haben, darumb sie wohl würdig sin, daß wir sie durch unser Künigliche Miltigkeit mit besondern Genaden pillich erstatten und genediglich versehen, herumb angesehen ihre demütige Bete und auch getrewe und annehme Dienste, die sie unsern Vorfahren Röm. Kaysern und Königen offt gethan han, uns ietzundt thun und vorbasser thun sollen und mögen in künfftigen Gezeiten, darumb so haben wir ihne die vorgerürte Genade und Freyheit von newen gegeben und verliehen, befestiget, bestetiget und confirmiret, geben und verleihen, befestigen, bestetigen und confirmiren ihnen, ihren Bürgern und Nachkommen der Stadt Franckfurt, semptlich und besonder, die von Röm. Königl. Macht Vollkommenheit und rechtem Wissen geinwertiglich und genediglich ihne und mit Krafft diß Brieffs, und erkennen, setzen und wöllen von derselben Macht vor uns und unsere Nachkommen an dem Riche, daß die vorgenannte von Franckfurt, ihre Burgere und Nachkommen semptlich oder insonderheit umb kempliche Sache zu Kampe umb Gut, Scholt, Eigen, Lehen, Pfantschafft, noch umb keinerley andere Sache, es betreffe an ire Lip, Ere, Erbe oder Gut, wie oder warumb das sy, oder wie man das mit sundern Wortten genennen müge, von niemanden, in was Würden, Wesens oder Standts der sey, es sy ahn unser Hoff-Gerichte, oder einigerley ander Gerichte, heimelich oder uffenbar, wie die genandt, oder wo sie gelegen syn, die ietzundt syn, oder fürbasser ankommen, oder uffersteen möchten, uß der Stadt Franckfurt vorgeladen oder geheischen werden, Gericht liden oder zu Recht stehen sollen, dann allein in der Statt zu Franckfurt, vor unsern und des H. Reichs Gerichte daselbs, es were dann daß dem Cleger kundtlichen nicht Rechte wiederfahren möchte, und ihme das Recht versaget würde.

Und gebiethen darumb allen Fürsten, Geistlichen und Weltlichen, Grafen, Freyen, Herren, Rittern, Knechten, Landrichtern, Landvogten, Vogten, Richtern, Schultheißen, Amptluten, Burgermeistern, Scheffen, Rähten, Bürgern, und Gemeynden der Stette, Märckte, Dörffere, und sonst allermennlich ernstlich und vestiglich mit diesem Brieffe, daß ir sie an solchen Genaden und Freyheiten nicht hindern oder irren, sunder sie der geruwelich geniessen und gebrauchen lassen sollet, daby behalten, handhaben, getruwlich schützen und schirmen, wann wer der oder die were, in was Würden, Wesens oder Stants sie wehren, der oder die, die darwider theten, die sollen, als dicke das geschehe, in unsere und des Reichs schwere Ungnad, und in ein Peen hundert Marcke lötiges Golts verfallen syn, halb in unsere, oder unserer Nachkommen an dem Reich Cammer, und das andere halb Theil den vorgenannten von Franckfurt unlesslich zu bezahlen. Mit Urkundt dieses Briefes, versiegelt mit unserm Königlichen Mayest. Ingesiegel, geben zu Franckfurt, nach Christi Geburt vierzehenhundert Jar, und darnach in dem 42. Jare, am Sambs-Tag nach S. Jacobs-Tag des heyligen Apostel, unsers Richs im 3. Jar.

CXXI.

Käysers Friderici III. Privilegium vor die Stadt Franckfurth, daß sie die Strassen durch ihre Diener sicher halten lassen, und ihre Gerechtsame und Freyheiten gegen männiglich vertheidigen möge, de Anno 1444.

WIr Friederich von GOttes Genaden, Röm. Künig, zu allen Zeitten Mehrer des Reichs, Hertzog zu Oesterreich, zu Steyer, zu Kärndten und zu Crain, Graffe zu Tyrol ꝛc. Bekennen und thun kund offenbar mit diesem Brief, allen den, die ihn sehen oder hören lesen, daß die Ehrsamen Bürgermeister und Rath der Stadt zu Franckfurth unser und des Reichs lieben Getreuen, uns durch ihre erbare Bottschafft haben fürbringen lassen, nachdem sie zu uns und dem H. Reiche gehören, davon und auch sonst von Billigkeit wegen sie pflichtig seyn, unser und des H. Reichs Strassen, und alle, die zu des H. Reichs und ihrer Messe und Marckte abe und zu wandern

dern zu schützen und zu schürmen, so ferne sie nach ihrer Gelegenheit mögen, daß sie auch zu Friede und Schirmunge, und uff das, daß Geistlich und Weltlich, Pilgern, Kauffleute und andere darauff desto sicherer seyn und unbeschädiget bleiben, nach ihrer Gelegenheit von Alter mit gantzen Fleisse gethan haben, ohne Intrag, als sie uns vorbracht haben, und fürbaß mit Ernste nach Gelegenheit gerne thun wolten, so werde ihnen doch zu Zeiten deßhalb Vaste und Unwillens zugezogen von etlichen, die sie oder die ihren auff den Strassen, oder in dem Felde, deshalb von ihren Dienern und den ihren angefertiget werden. Wann nun den vorgedachten von Franckfurth, als sie uns zu erkennen geben haben, von unsern Vorfahren, Römischen Kayserm und Königen befohlen ist, unser und des H. Reichs Strassen zu schützen und zu schürmen; so wollen, setzen und befehlen wir von R. Königl. Macht, nach Rath unser Getreuen, mit rechtem Wissen, daß die vorgenannte von Franckfurth, von unser und des H. Reichs wegen fürbasser, als bißher durch sich selbst, ihre Soldener, Diener, die ihren, und wen sie darzu bringen und erfordern mögen, unser und des heiligen Reichs Strassen, auch sonst des Reichs, und ihre stete Sachen, Freyheiten und Herkommen, nach ihrer Gelegenheit sollen und mögen schützen, schirmen und handhaben, ihre Dienere, die ihren darauff halten, darnach reiten und wandern lassen, nach der Sachen Nothdurfft und Gelegenheit zu jeder Zeit, und ob ihnen einige Eilung oder Manglung darinne geschehen, daß sie darumb dann von männiglichen unbedingt und unerfordert seyn und bleiben sollen: Und wir gebiethen darumb allen und jeglichen Fürsten, Geistlichen und Weltlichen, Graffen, Freyen, Herren, Rittern, Knechten, und sonst allermänniglich, daß sie die von Franckfurth und die ihren an solcher Schutzung der Strassen nicht hindern noch irren, noch die ihren irren lassen, nachdem und das durch gemeines Nutzens willen geschicht, bey unser und des Reichs schweren Ungnad, wer darwider thut, und bey Verliesung einer Poen, zwantzig Marck lötiges Goldes, die ein jeglicher verfallen seyn soll, halb in des Reichs Cammer, und halb den von Franckfurth zu bezahlen. Mit Uhrkund dieses Briefs, versigelt mit unsern Königlichen anhangenden Innsiegel, geben zu Nürnberg, nach Christus Geburth vierzehenhundert Jahr, und hernach in dem vier und vierzigsten Jahre, am Sonntag St. Francisci-Tag, unsers Reichs in fünfften Jahren.

CXXII.

Käysers Friderici III. Confirmation **aller und ieder** Privilegien **derer zur Stadt Franckfurth gehörigen Dörffer Soltzbach und Soden,** de Anno 1444.

WIr Friederich von GOttes Gnaden, Röm. Künig, zu allen Zeitten Mehrer deß Reichs, Hertzog zu Oesterreich, zu Steier, zu Kernten und zu Krain, Graffe zu Tyrol ꝛc. Bekennen und thun kunt offenbahr mit diesem Brieff, allen den, die ihn sehen oder hören lesen, nachdem wir dann kundtlich unterweyset sein, daß die Dörffere Soltzbach und Soden von Alter und vor viel langen Jahren, zu uns und dem H. Reich gehört han und noch gehörent, und daß sie mit unser und deß H. Reichs Statt Franckfurth herkommen sein, sich zu ihr gehalten, ihr Urthel, Recht daselbst gehabt, und ander ihre Ordnunge und Regierunge von derselben Statt empfangen und versehen han, und das auch noch also thun, als wir unterweyset werden, so han wir gnädiglichen betrachtet und angesehen die getrewen Dienste, als die ehgenannte Dörffere unsere und des Reichs lieben Getrewen uns und unsern Vorfordern an dem Reiche allezeit williglich gethan haben, täglich thun und noch in künfftigen Zeitten thun mögen und sollen, und han darumb den Dörffern Soltzbach und Soden zu Nutze und zu Gut, uff daß sie dest besser bey uns und dem Reiche halten werden, mit wohlbedachtem Muthe, gutem Rathe unserer Fürsten, Edlen und Getrewen, mit rechter Wissen und Röm. Königl. Macht Vollkommenheit, vor uns und unser Nachkommen solch vorgeschrieben Herkommen gnädiglich verneuwet, bestättiget und confirmiret, und erkennen, setzen und wöllen wir mit Crafft dieß Briefes, daß die vorgenannte Dörffere, Soltzbach und Soden, und die Lude darinnen je zu Zeitten wohnende, mit allen und jeglichen ihren Rechten und Zugehörungen forter ewiglich zu dem H. Reiche, als sie dann ietzundt sein, gehören, dabey bleiben, und sich mit Reysen, Gerichten, Freyheiten, Allmenten, guter Gewonheiten halten sollen zu unserer und deß H. Reichs Statt Franckfurt, die sie auch versprechen, verantworten und verthädingen, und mit aller Ordnunge und Versehunge bestellen sollen, als von Alters her gehalten worden ist. Und wir gebieten darumb allen Fürsten, Geystlichen und Weltlichen, Graffen, Freyhen, Herren, Rittern und Knechten, Stätten, Amptleuten, Bürgern und Gebüren, und anders allermänniglich bey unseren und des Reichs Hulden, daß sie die obgenannte unsere und deß Reichs Burgere und Statt zu Franckfurt, und auch die ehgenannte Dörffere Soltzbach und Soden bey den vorgeschriebenen unseren Gnaden und Freyheiten schützen, schirmen und handhaben, und darwider nit thun, bey unserer und des Reichs Hulden, dann wer eins Theyls oder zumahl darwider thäte, der solle, als dicke das geschähe, in unser und des Reichs schwere Ungenadt, und darzu ein Peene, zwantzig Marck lötiges Goldts, die halb in unser Königl. Cammer, und das halb Theyl der ehegenannten unserer Statt Franckfurt werden sollen, verfallen sein, und sulten doch darzu hinfür die ehgenannten unser Gnade und Freyheit festiglich gehalten werden, in vorgeschriebener Masse. Mit Urkundt dieß Briefs, versiegelt mit unserm Kayserlichen anhangenden Insiegel. Geben zu Nürnberg, an Sontag S. Franciscen-Tag, nach Christs Geburt Mcccc. und darnach im xliv. Jahr, unsers Reichs im fünfften Jahre.

CXXIII.

Pabsts Nicolai V. Confirmation, **des vom Pabst** Bonifacio IX. **der Stadt Franckfurth ertheilten** Indulti, **vermöge dessen kein Geistlicher wegen Geld-Schuld iemand von dem GOttes-Dienste daselbst** coërciren **darff,**

de Anno 1451.

NIcolaus Episcopus, servus servorum Dei, ad perpetuam rei memoriam. Honestis petentium desideriis libenter annuimus, illaque favoribus prosequimur opportunis, sane sicut pro parte dilectorum filiorum Magistrorum, Civium, Consulum & Universitatis oppidi Francofort: Moguntinens. Diœceseos, nobis nuper exhibita petitio continebat, nonnulli tam a Sede Apostolica delegati, quam alii Judices dictum oppidum & ejus suburbia, illorumque Ecclesias & Ecclesiastica loca, pro pecuniario debito, quod tamen non est Ecclesiarum vel beneficiorum, seu locorum Ecclesiasticorum, & quandoque etiam pro modica pecuniæ summa, frequenter supponunt Ecclesiastico interdicto, unde in oppido prædicto divinus diminuitur cultus, populi lentescit devotio, & pericula aliquando evenire timentur animarum, absque tamen culpa Magistrorum, Civium, Consulum & Universitatis prædictorum. Nos attendentes super his per quandam constitutionem felicis recordationis, Bonifacii Papæ octavi, Prædecessoris nostri, sufficienter fore provisum, prædictorum Magistrorum, Civium, Consulum & Universitatis in hac parte, supplicationibus inclinati, eidem quoad hoc inhærendo constitutioni, cujus tenorem præsentibus de verbo ad verbum inseri fecimus, volumus, & autoritate Apostolica tenore præsentium decernimus, quod oppidum & suburbia, ac Ecclesia & Ecclesiastica loca prædicta, pro quocunque pecuniario debito, quod tamen Ecclesiarum seu beneficiorum, aut Ecclesiasticorum locorum non fuerit, ut præfertur, nullatenus, hujusmodi supponi debeant, sive possint interdicto, irritum quoque & inane, prout est, censendum fore & esse, quicquid in ea parte contra constitutionem eandem per quemquam, quamvis autoritate scienter vel ignoranter contigerit, attemptari. Tenor vero dictæ Constitutionis sequitur in hæc verba:

Bonifacius Episcopus, servus servorum Dei, ad perpetuam rei memoriam: Proinde attendentes, quod ut frequentius, quamvis non sine causa, sine multorum culpa: tamen interdicti sententiæ proferuntur, quodque sunt nonnulli Judices nimis prompti ad proferendum, eosdem etiam in negotiis sive causis, quæ interdum plus cupiditatis, quam ex caritatis radice perspicuis judiciis procedere arguuntur; quodque tempore interdicti divina organa suspenduntur & laudes, nec Ecclesiastica Sacramenta ministrantur, ut solent, tolluntur mortuis, seu minuuntur suffragia, præsertim per oblationem frequentem hostiæ salutaris; adolescentes & parvuli participant rarius Sacramenta, minus inflammantur & solidantur in fide, fidelium tepescit devotio, hæreses pullulant, & multiplicantur pericula animarum: præsentis constitutionis prohibemus edicto, ut nulla civitas, castrum, villa, locus, territorium vel districtus autoritate ordinaria vel delegata supponatur Ecclesiastico interdicto, pro pecuniario debito, vel pro cujuscunque monetæ vel pecuniæ quantitate, quacunque occasione vel causa, seu quovis quæsito colore, pro eo maxime, quod eorum Domini Rectores seu Officiales quocunque nomine censeantur, aut incolæ seu habitatores, aut singulares personæ ipsorum statutis seu statuendis, ordinatis vel ordinandis terminis hujusmodi debitum seu quantitatem non solverunt hactenus, vel in antea non solverint. Nos enim ex nunc decernimus irritum & inane, si secus hactenus attemptatum extitit vel contigerit attemptari, illudque revocamus omnino, non obstantibus quibuscunque contractibus, obligationibus, pactis, conventionibus, compositionibus, confessionibus, submissionibus, fidejussionibus, concessionibus, processibus & sententiis super hoc habitis, vel habendis, juramentorum, pœnarum spiritualium vel temporalium, seu mulctarum adjectione, vel quacunque firmitate alia vallatis, nisi talis suppositio interdicti hactenus foret facta, vel in antea fieret, de Apostolicæ Sedis licentia speciali & expressa per ipsius Sedis patentes literas apparente. Nulli ergo omnino hominum liceat hanc paginam nostræ prohibitionis, consti-

tutionis & revocationis, infringere, vel ei ausu temerario contraire. Si quis autem hoc attemptare præsumpserit, indignationem omnipotentis Dei, & beatorum Petri & Pauli, Apostolorum ejus, se noverit incursurum. Datum Anagniæ, 2. Kalend. Junii, Pontificatus nostri Anno octavo.

Nulli ergo omnino hominum liceat, hanc paginam nostræ voluntatis & constitutionis infringere, vel ei ausu temerario contraire. Si quis autem hoc attemptare præsumpserit, indignationem omnipotentis Dei & beatorum Petri & Pauli, Apostolorum ejus, se noverit incursurum. Datum Romæ, apud Sanctum Petrum, Anno incarnationis Dominicæ millesimo quadringentesimo quinquagesimo primo: tertio Non. Aprilis, pontificatus nostri Anno quinto.

CXXIV.

Decretum des Cardinals Nicolai, Päbstlichen Nuntii in Teutschen und andern Landen, daß hinführo die Juden zu Franckfurth gelbe Ringe an ihren Kleidern, die Jüdinnen aber blaue Streiffen auf ihren Schleyern tragen sollen, de Anno 1452.

NIcolaus, miseratione divina tituli S. Petri ad vincula sacrosanctæ Romanæ Ecclesiæ Presbyter Cardinalis, per Allemanniam, & nonnulla alia regna ac provincias, Apostolicæ Sedis Legatus, Episcopus Brixinensis, prudentibus viris nobis in Christo dilectis, Magistris Civium oppidi Francofurtensis, Moguntinæ diœceseos, salutem in Domino. Cum nos alias in civitate Moguntina provinciali Synodo præsideremus, inter cætera quoddam statutum de Judæis & crucis Christi inimicis, in eadem Synodo innovatum exstitit. In quo sub cessationis divinorum, & sub vacationis communionis pœnis districte mandatur, quod Judæi de cætero signa deferre debeant conformiter, ut in urbe Roma. Et nonnulli dubitare videntur, quomodo in urbe Roma Judæi deferant: hinc nos, prout in aliis Nationis locis ordinavimus, præsentium tenore declaramus, signum hujusmodi esse debere circulum de croceis filis visibiliter censurum, cujus diameter communis hominis digito minor non sit, ante pectus quoad masculos, in veste extrinseca, ita, quod omnium eos intuentium oculis appareat: & duæ rigæ blavei coloris in peplo mulierum, in signum differentiæ, ut a Christianis discernantur. Verum uti accepimus, nonnulli Judæi in oppido vestro Francofurtensi & extra habitantes, ac ipsum oppidum frequenter visitantes, hanc ordinationem minime servare curant. Hinc exhortamur discretiones vestras, & ita committimus, ut quoscunque Judæos, præfatum oppidum inhabitantes, aut aliunde intrantes, servatis pœnis in dicto statuto expressis, per alias etiam pecuniarias, de quibus vobis videbitur, pœnas, ad pias causas applicandas, præfatum statutum facere districtius observari. Datum in oppido nostro Brunek, sub nostro sigillo, die secundo mensis Maji, Anno a nativitate Domini millesimo, quadringentesimo, quinquagesimo secundo. Pontificatus Sanctissimi in Christo Patris & Domini nostri, Domini Nicolai divina providentia Papæ Quinti, Anno sexto.

CXXV.

Käysers Friderici III. anderweite General-Confirmation aller und ieder Privilegien und Freyheiten der Stadt Franckfurth, de Anno 1452.

WIr Friederich von GOttes Gnaden, Römischer Keyser, zu allen Zeitten Mehrer des Reichs, Hertzog zu Oesterreich, zu Steyr, zu Kärnten und zu Crain, Herr auff der Windischen Marck und zu Portenaw, Graffe zu Habspurg, zu Tyrol, zu Pfiert und zu Kyburg, Marggraffe zu Burgaw und Landgraffe in Elsaß, bekennen und thun kundt offentlich mit diesem Brieffe, allen den, die ihn sehen oder hören lesen; Wiewohl wir von angebohrner Güte und Miltigkeit, und auch von R. Käys. Würdigkeit wegen, darinnen wir von göttlicher Schickunge, als wir hoffen, gesetzt sindt, aller und jeglicher unser und des H. Reichs Unterthanen und Getrewen, Nutz und Frommen zu bestellen geneygt sindt; jedoch erkennen wir uns wohl, daß wir mehr pflichtig sin, aller der, die uns und dem Reiche vor andern Leuten mit gantzen Trewen gedient hant, und fürbaß zu dienen willig und bereit seyn, Nutz, Frommen und Frieden zu schaffen, und sie bey ihren Freyheiten, Gnaden und Rechten gnädiglich zu behalten. Wenn uns die Ersamen Burgermeistere, Schöffen, Raht und Burgere gemeinlich der Statt Franckfurt auff dem Mayn, unsere und des Reichs lieben Getrewen, durch ihre erbare Freunde und Bottschafft demütiglich gebetten haben, daß wir ihn, und ihren Nachkommen und derselben Statt zu Franckfurt, alle und iegliche ihre Gnaden, Freyheit, Rechte, Gerichte, Märckte, Messe, Briefe und Privilegia, die sie von Römischen Käysern und Königen, unsern Vorfahren am Reiche, und von

uns erworben und herbracht hand, und ihre gute Gewonheite, alt Herkommen, Besitzunge, Eygenschafft, Lehen, Pfandtschafft, Rennte, Gefälle, Urtheil, Sprüche, Clärunge, Handtveste und Schriffte, damit sie von Römischen Keysern und Königen, und von uns und demselben Reiche begnadet und gefreyhet sindt, zu verneuwen, zu besestnen, zu bestättigen und zu confirmiren, von besondern unsern Keyserl Gnaden, gnädiglich geruhen. Deß haben wir angesehen derselben unser lieben Getrewen, Bürgermeistere, Schöffen, Rathes und Bürgere zu Franckfurt, demütige und redliche Bette, und auch menigfältige, treffliche, treuwe und anneme nutze Dienste, die sie unsern Vorfahren am Reich und uns, und demselben Reiche offt und dicke unverdrossenlich gethan haben, täglich thun und fürbaß zu thun willig und bereyt sein, und wol thun sollen und mögen in künfftigen Zeiten, und haben darumb mit wolbedachtem Muthe, gutem Raht unserer Fürsten, Edlen und Getrewen, und rechter Wissen den vorgenanndten Burgermeistern, Schöffen, Raht und Burgern gemeinlich und sonderlich, und ihren Nachkommen und der Stadt zu Franckfurt, alle und iegliche ihre Genade, Freyheitte, Brieffe, Privilegia und ihre jährliche zween Märckte und Messe, die sie alle Jahr bey in hand, die inen von unsern Vorfahren am Reich und von uns und demselbigen Reiche gegeben sindt: und auch alle und ieglich ihr Herkommen, Gewonheite, Besitzunge, Gemeinschafft, Lehen, Pfandt-Gut, Gericht, Recht, Rhente und Gefälle: alle Urtheil, Sprüche, Clärunge, von unsern Vorfahren und dem Reiche, oder andern von ihren wegen geschehen, und alle Handtvesten, Brieffe und Schriffte, damit sie von Röm. Käysern und Königen, unsern Vorfahrn am Reiche, und von uns und demselben Reiche begnadet und gefreyet sindt, die sie redelich erworben und herbracht hand, in allen und ieglichen ihren Puncten, Clausulen, Artickeln, Meynungen und Begreiffungen, wie die von Worten zu Worten lautend und begriffen sindt, gnädiglich vernewet, befestinet, bestättiget und confirmiret, bestättigen, verneuwen, befestnen und confirmiren ihn die, in Krafft diß Brieffs, von Röm. Käyserl. Macht Vollkommenheit, und meinen, setzen und wöllen, daß sie fürbaß mehr cräfftig sein und bleiben sollen, gleicher Weiß, als ob die alle und jr jeglicher von Worte zu Worte in diesem Brieffe geschrieben und begriffen werden, oder durch Raht und Gewonheite hierinne begriffen seyn solten, und daß sie der auch an allen Enden gebrauchen und genießen sollen und mögen, von allermenlich unverhindert. Und wir gebieten auch darumb allen und ieglichen Fürsten, Geistl. und Werntlichen, Graffen, Freyhen Herren, Rittern, Knechten, Stätten, Gemeinden, und allen andern unsern und des Reichs Unterthanen und Getrewen, von Römischer Käyserlicher Macht, ernstlich und vestiglich mit diesem Brieffe, daß sie und ihr ieglicher die obgenannten zu Franckfurt an den vorberührten ihren Gnaden und Freyheiten, und dieser unser Bestättigunge und Confirmirunge nit hindern oder irren, in keine Weise, als sie und jr ieglicher unser und des Reichs schwere Ungnade, und darzu hundert Marck lötiges Goldes, die ein ieglicher, als offt er freventlich darwider thäte, verfallen seyn soll, halb in unser und des Reichs Cammer, und den andern halben Theil den vorgenannten Burgern und Statt zu Franckfurt unablößlich zu bezahlen, wollen vermeyden. Mit Uhrkundt dieses Brieffs, versigelt mit unserer Käyserlichen Majestet güldenen Bull: Geben zu der Newenstatt, nach Christi Geburte vierzehenhundert, und darnach in dem zwey und funfftzigsten Jahre, an S. Peters-Tage ad vincula, unsers Reichs im dreyzehenden, und des Keyserthumbs in dem ersten Jahren.

CXXVI.

Käysers Friderici III. Confirmation der Franckfurthischen Meß-Freyheiten, de Anno 1454.

WIr Fridrich von GOttes Gnaden, Römischer Keyser, zu allen Zeiten Mehrer des Reichs, Hertzog zu Oesterreich, zu Steyer zu Kärndten und zu Crain, Graff zu Tyrol. Bekennen, als seeliger Gedächtnüs, Fridrich, Carl und Sigmund, Römische Kayser, unsere Vorfahren am Reich, unsern und des Reichs lieben Getrewen, Burgermeistern, Schöpfen und Rath der Stadt Franckfurth an den Mayn, etwas Gnade und Freyheite von der zweyer, nemblich der alten und neuen Meß wegen, daselbst gethan und gegeben haben, wie dann das die Brieffe darüber ausgegangen inhaltend, daß wir ihn als R. Keyser dieselbe Gnad und Freyheit, mit rechter Wissen, mit diesem unsern Brief befestigen und bestätigen, was wir ihn dann daran von Rechts wegen bestätigen sollen und mögen, ohne Gefehrde. Mit Uhrkund dieses Brieffs, versiegelt mit unser Kayserl. Maj. Insiegel. Geben zu der Neustadt, am Pfingst-Tag vor S. Pauls-Tag der Bekehrung, nach Christi Geburth, vierzehenhundert und im vier und funfftzigsten unsers Reichs im vierzehenden, und des Kayserthums in dem andern Jahren.

CXXVII.

Käysers Friderici III. Privilegium vor die Stadt Franckfurth, daß sie ihre Feind und Widerwärtigen an Leib und Gut verfolgen möge, de Anno 1459.

WIr Friderich von GOttes Gnaden, Röm. Kayser, zu allen Zeiten Mehrer des Reichs, zu Hungarn, Dalmatien, Croatien ꝛc. König, Hertzog zu Oesterreich, zu Steyer, zu Kärndten, und zu Crain, Herr auff der Windischen Marck und zu Portenau, Graff zu Habspurg, zu Tyrol, zu Pfird und zu Kyburg, Marggraff zu Burgau und Landgraff zu Elsaß, bekennen offentlich mit diesem Brief, und thun kund allermänniglich: Nachdem in dem H. Reich, besonder an der Enden, da unser und des heiligen Reichs Stadt Franckfurth gelegen, als offenbar ist, mancherley Auffruhr, Krieg, Fähde, Feindschafft, unbillich Angriff, und Beschädigung mit Raub, Nam Brandt, Vencknus, und in ander Wege beschehen, geübet und gebraucht, dardurch wir, als Röm. Kayser, und das H. Reich verachtet, die von Franckfurth, ihre Burgere, die ihre und andere mercklichen beschweret, an ihrer Kauffmanschafft und Gewerbe verhindert, und zu grossen Unrath, Kosten und Schaden bracht, und wo das geduldet und nicht fürkommen solte werden, uns und dem H. Reiche, auch den benanten von Franckfurth weiter und mehrer Widerwertigkeit und Abbruch daraus erwachsen und entstehen möchten: Daß wir darumb mit Beywesenem und Rathe unser und des heiligen Reichs Churfürsten, Fürsten, und ander unser Räthe und lieben Getreuen, und mit wohlbedachtem Muth rechter Wissen und eigener Bewegnüsse, auch zu Nothdurfft unser und des H. Reichs, und der benanten Stadt Franckfurth, geordnet, gesetzet, erkant, erkläret, und den Ehrsamen unsern und des Reichs lieben Getreuen, Burgermeister und Rathe, unser und des heil. Reichs Stadt Franckfurth, und ihren Nachkommen befohlen, vergönnet und erlaubet haben, ordnen, setzen, erkennen, erklären, befehlen vergönnen und erlauben ihnen auch von Röm. Kayserl. Macht Vollkommenheit, eigener Bewegnüsse und rechter Wissen in Crafft dieses Brieffs also, ob jemand, wer der oder die weren, durch sich selbst seine oder ihre Diener, Helffer oder ander die obgenanten von Franckfurth, ihr Burgere, Unterthan, Diener, Zuegewandten, oder die ihren, die ihnen zu versprechen stehen, oder ander, inn- oder ausserhalb Fähde, angriffe oder beschädiget, oder dieselbe Beschädiger und Thäter hauste, hoffete, enthielte, hinschub, ihme heimlich oder offentlich zuschübe, oder sonst Gemeinschafft thäte, daß sie dann von unser und des H. Reichs, auch ihr selbst, der Ihren, ihren Zugewandten und ander wegen, dieselben Beschädiger und Thäter, auch ihre Helffer, Zuleger, Gemeiner und Enthaltener, wenn und zu welcher Zeit, auch wie oder wo sie können oder mögen, durch sich, die Ihren, ihre Diener, Helffer, oder anders angreiffen, niderwerffen, fahen, mit der That an ihren Leiben, Guten, Schlössen, Befestigen, Hausen, Eignen oder Gemeinen, und ander Enthaltungen, darinne oder aus dann solche Geschicht beschehen, oder zu beschehen unterstanden, oder nicht gewehret were, auch sonst das Ihre, ihr Wohnung, Hoffe, Dörffer, Erbe, Habe und Guth, wie die genant seyn, nichts ausgeschieden, umbringen, beleidigen und wieder beschädigen, die Brandschatzen mit Brand, oder sonst, wie sie mögen, erobern, ersteigen, einnehmen, für sich als ihr eigen Guth behalten, besetzen, entsetzen, andern übergeben oder zerstören, niederbrechen, verbrennen, und nach ihrem Willen und Gefallen vertilgen, handeln, fürnehmen, thun und lassen mögen und sollen, darumb auch, was sich sonst darunter begeben, gemacht oder verlauffen hette, denselben Thätern, Beschädigern, ihren Helffern, Zulegern, Enthaltern und andern, auch allen denen, so mit ihnen Gan-Erben, Gemeiner, Burgckmann oder Beywohner weren, sonder oder gemeiner Theile Offnung oder sonst ander Gerechtigkeit, deßhalben sie mit Brand oder Schaden und Verlust, wie das were, genommen oder empfangen hetten, oder gewinnen würden, gar nichts schuldig oder pflichtig seyn. Auch damit wider uns, das H. Reich, dieselben alle noch ander jemands nichts verhandelt, gefrevelt noch verwürcket haben, und solches wider unser Kayserl. Schirm, Gerichte, Geleit, Land-Friede, gulden Bull, Königl. Reformation, noch einige andere Gnade, Freyheit, Privilegia, Handvesten, Recht, Satzung, Geboth oder Verboth, die iezo seyn, oder hernachmals gemacht, gegeben, oder ausgehen wurden, nicht seyn, noch verstanden werden, in einig Weiß. Denn wir die alle und jegliche, als ob sie von Wort zu Wort hierinne verleibt weren, für bestimt, und in Krafft dieses Brieffs und ehegenandter Kayserl. Macht Vollkommenheit in dieser Sachen, gantz uffgehaben und abgethan haben wollen. Sie sollen auch von uns, dem H. Reich, den Beschädigern, ihren Helffern, Zulegern, Enthaltern, Gan-Erben, Gemeinern, Burckmann, Beywohnern, Dienern, und sonst allermänniglichen von ihren oder sein selbst wegen mit einigen unsern Nachkommen, Kayserl. Königl. oder andern Gerichten oder Rechten deshalben nicht angelangt, bekümmert, aufgehalten oder gerechtfertiget, noch sonst an Gerichte fürgenommen oder beschädiget werden,

den, sondern des alles und jegliches gäntzlichen und zumal von allen und jeglichen unanspruchig und unentgolten seyn und bleiben. Ob aber hierüber und wider von uns, unsern Nachkommen am Reich oder anders jemands ichts fürgenommen, gehandelt, gegeben, ausbracht, funden oder erlangt were oder würde, in welchem Schein das seyn oder beschehen möchte, das alles und jedes thun wir ab, machen das krafftloß, vernichten und widerruffen das iezo als dann, und dann als itzo, von obberührter Röm. Kayserl. Macht Vollkommenheit, wissentlich in Krafft dieses Brieffs. Und gebiethen darum allen und jeglichen Fürsten, Geistl. und Weltl. Graffen, Freyen, Herren, Rittern, Knechten, Hauptleuten, Amtleuten, Vögten, Pflegern, Verwesern, Burgermeistern, Richtern, Räthen, Burgern und Gemeinden, und sonst allen und jeden unsern und des Reichs Unterthanen und Getreuen, in was Würden, Stands oder Wesens die sein, von iezthemelter Röm. Keyserl. Macht ernstlich und festiglich mit diesem Brieffe, daß sie die iezt genanten von Franckfurt und ihr Nachkommen bey den obgeschriebenen unsern Kayserl. Ordnungen, Satzungen, Erkennen, Erklären, Befehlen, Vergunsten und Erlauben geruhlich und unverhindert bleiben, und sie das gebrauchen und genießen lassen, und daran nicht verhindern noch irren, noch jemands anders zu thun gestatten, sondern wann und als offt ihr von ihre oder ihren wegen deshalb angelangt und erfordert werden, ihnen darzu und darinne, von unser und des H. Reichs wegen, nach eurem besten Vermögen, euer getreuer Hülffe, Förderung und Beystand thut und mit den euren zu Stund ernstlich schaffen und bestellen, als lieb einem jeden sey, unser und des Reichs schwere Ungnad, und darzu eine Pœn, nemlich hundert Marck lötiges Goldes, die ein jeder, der hierwider thäte, halb in unser und des Reichs Cammer, und den andern halben Theil den obgenandten von Franckfurth und ihren Nachkommen unabläßlich zu bezahlen, mit der That, und on weiter Erklären verfallen seyn solle, und thun auch dazu an solchem unser ernstlich Meinung und gut Gefallen, wir haben auch den vorgenanden von Franckfurth solch Pœn mit der That zu erfordern und einzubringen gantz Möge, Macht und volle Gewalt gegeben, und geben ihnen das also gegenwertiglichen. Mit Uhrkund dieses Brieffs, versiegelt mit unserm Kayserl. Majestät anhangenden Insiegel. Geben zu Wien, am Pfingst-Tag vor dem H. Palm-Tag, nach Christi Geburth 1459. unserer Reiche des Römischen im 19. des Kayserthums im 8. und des Hungarischen im 1. Jahr.

CXXIIX.

Käysers Friderici III. Privilegium vor die Stadt Franckfurth, die Jurisdiction über die Fremden betreffend, de Anno 1465.

WIr Friderich von GOttes Gnaden, Röm. Kayser, zu allen Zeiten Mehrer des Reichs, zu Hungarn, Dalmatien, Croatien ꝛc. König, Hertzog zu Oesterreich, zu Steyer, zu Kärndten und zu Crain, Herr auff der Windischen Marck und zu Portenau, Graff zu Habspurg, zu Tyrol, zu Pfird, und zu Kyburg, Marggraff zu Burgau und Landgraff in Elsaß. Bekennen und thun kund offentlich mit diesem Brieff, allen denen, die ihn sehen oder hören lesen, daß für uns kommen ist, der Ehrsamen unsern und des Reichs lieben Getreuen, Burgermeister, Rath, Burgere und Gemeinde, unser und des H. Reichs Stadt zu Franckfurth uff dem Mayn, erbar und mächtig Bothschafft, und hat uns fürbracht, wie etlich unser und des Reichs Graffen, Freyen, Herren, Rittern, Knechte, Städte, und Unterthanen, auch derselben Einwohnere, Untersassen und Gewanden, von Städten und auff dem Land, anziehen, fürnehmen und vermeinen, wie sie von uns und unsern Vorfahren am Reiche, R. Kaysern und Königen, begnadet und befreyet, daß sie nindert zu Recht stehen oder erfordert, sie werden dann von erst vor und durch die Gerichte, darunter ihr jeder gesessen und anheim ist, mit Recht ersuchet und angelangt, bey Verliesung mercklicher Pön, in denselben Freyheiten, darüber ausgangen, begriffen. Dardurch sie auch in Crafft solcher Freyheiten, von unsern und des Reichs Stadt-Gericht zu Franckfurth, so sie, die ihren, oder ihr Gute von einpflichtiger Gütern, Eigen, Erbe, in ihrer Stadt und Terminey gelegen, auch Geld-Schulden, Verpflichtung, Handlung und anderer Sachen wegen, so sich von ein- und ausländischen Personhnen in der gemelten Stadt und Terminey begeben, oder sonst daselbst mit ihrem Leibe oder Guth betreten, verhafft und angesprochen werden, zu Recht zu stehen und zu antworten nicht schuldig seyn sollen, wiewohl sie solcher Gnaden und Freyheiten vor dem gemelten Gericht, von Alter nicht gebraucht, genossen und in Ubung hergebracht haben. Deshalben wo solch angezogen Freyheiten, daß die das vorberührt unser und des Reichs Stadt-Gericht zu Franckfurth an seinen alten und hergebrachten Gerichts-Zwang mit seiner Ubung und Gebrauchung hinfür verhindern, darüber unterstanden und zugelassen werden und seyn sollen, demselben unsern und des Reichs Gerichte und Stadt Franckfurth, auch ihren Burgern, Einsassen, ausländischen Personhnen, Kauf-

leuten und allen den, so ihre Stadt, Märckte und Messe daselbst üben und gebrauchen, ohn Erforderung und Erlangung ihrer versprocheñen Geld-Schulden, Handlung, auch andern Spruchen, Erbe, Eigen, Haab und Guth, mercklich Abbruch, Verhinderung und Beschädigung zugezogen wurden, als auch solches aus altem Herkommen, Ordnung, Ubung und Gebrauchung so lange Zeit und Jahre bißher daselbst herkommen und gehalten sey, nicht billich zugelassen werden, oder statt haben solte, angesehn, daß das obgemelte Gerichte umb einpflichtige Güther, Eigen und Erbe, in ihrer Stadt und Terminey gelegen, auch Geld-Schulden, Verpflichtung, Handlung und ander Sachen wegen, so sich von Gästen, Kauffleuten in- und ausländischen Personen in ihrer Stadt und Terminey begeben, darinne zu bezahlen, verschrieben, oder dieselben Personen, oder ihre Güther von solcher oder anderer Sprüche und Forderung wegen, daselbst ohne Geleit oder Tröstunge betreten, erfunden, und zu Recht erfordert werden, daß auch etlich auff Glauben und in Hoffnung, ihr Geld-Schuld durch das gemelt ihr Gerichte zu erlangen, ihr Gut zu vertrauen, auch ein- und ausländis. Personen, schwer und sorgl. were, einem jeden, umb solch ehegemelte Erbe, Güter, Geld-Schuld, Versprechnüß, Handlung und Forderung, an solche ferne fremde und in ungelegene und unsichere, zu Zeiten, Dörffer oder das ander Gerichte nachzufolgen, und dann als wir glaublich und wahrlich unterrichtet seyn, unser Vorfahren am Reiche Röm. Keyser und König, solch vorgemelt unser und des Reichs Gerichte zu gebrauchen, zu üben, zu halten und ergehen zu lassen, durch ihr Kayserl. und Königl. Brieffe ernstlich befohlen und gebothen haben, auch sich daran einig Gnade oder Freyheit, so darwider gegeben, erworben, fürbracht oder zu gebrauchen unterstanden würden, nicht irren oder verhindern zu lassen, die wir ihn auch vormals in unsern Königl. und nachmals Kayſ. Würden, mit samt andern ihren Gnaden, Freyheiten, Rechten und Herkommen gnädiglich confirmiret und bestätiget haben. Wann wir nun durch gemeinen Nutz und Nothdurfft der ietzt genandten Stadt Franckfurth, auch der Messe und Märckte daselbst, und allen den, so die üben und gebrauchen, auch Förderung des Rechten, das obgemelte Stadt-Gerichte bey seinen Ehren, Würden, Stand, Wesen, herbrachten Ubungen und Gebrauchungen gnädiglichen zu handhaben, zu schirmen, geruhiger Gewehre und Frieden zu behalten, geneigt seyn, darumb und auf solch gemelt Gerechtigkeit, Ubung, Gebrauchunge und Herkommen des gemelten Gerichts; So erklären, erkennen, setzen und wollen wir, thun und geben auch den obgenanten von Franckfurth solche Gnad und Freyheit von neues und Röm. Keyserl. Macht Vollkommenheit, ernstlich und festiglich mit diesem Brieff, also, daß Schultheissen und Schöpffen des gemelten Gerichts, und alle andere dazu gehörende, so ietzo seyn, oder hinführo werden, allen und jeden ihren Burgern, Einwohnern und ausländischen Personen, Kauffleuten und andern, so Messe und Märckte bey ihnen besuchen, oder sonst dahin kommen, auff ihr jegliches Erforderunge und Ansuchen, als sich dann daselbst gebühret und herkommen ist, wider und gegen allen und jeglichen, in was Würden, Wesen oder Stand der oder die weren, und ihre Gute umb einpflichtige Gütere, Eigen, Erbe, in ihrer Stadt und Terminey gelegen, auch Geld-Schulden, Verpflichtung, Handlung und andern Sachen wegen, so sich von Gästen, Kauffleuten, ein- und ausländischen Personen in ihrer Stadt und Terminey begeben, darinne zu bezahlen verschrieben, oder dieselben Personen mit ihrem Leibe oder Guthe von solcher und andern Sprüche, Schuld oder Forderung wegen daselbst, als vorstehet, betreten, erfunden, und mit Recht verhafft, erfordert und angelangt werden, umb was und welcherley Sprüche, Schulden, Forderung oder Sach das were, nichts ausgenommen, nach desselben unsers und des Reichs Gericht, Recht, alt Herkommen, Gewohnheit und Ordnung Auffhaltung thun, richten, Urtheil sprechen, Recht ergehen lassen und procediren mögen, auch sich daran einig obgemelte Gnade, Freyheiten, so von uns und unsern Vorfahren am Reiche, Röm. Kaysern und Königen gegeben und erworben weren, oder von uns und unsern Nachkommen gegeben und erworben würden, so viel die hierwider thäten oder seyn möchten, und ob auch die mit sonderlichen Worten und Articulen, oder von Wort zu Wort begriffen oder bestimmet seyn sollen, nicht irren oder verhindern lassen, dann wir die hiemit in den gemelten Sachen gantz uffheben und abstellen, daß die hierwider nicht statt haben oder zugelassen werden sollen, in einige Weise, es were dann, daß solch Freyheiten an demselben Gerichte, von Alter her gebraucht, hergebracht, gehalten und zugelassen weren, und gebieten darumb allen und ieglichen Fürsten, Geistlichen, Weltlichen, Graffen, Frey-Herren, Herren, Rittern, Knechten Hauptleuten, Vitzdumben, Pflegern, Hoff-Richtern, Richtern, Schultheissen, Schöpffen, Bürgermeistern, Räthen, Amtleuten Burgern und Gemeinden aller und ieglichen Schlössere, Städte, Märckte, Dörffer und Gebiete, und sonst allen andern unsern und des Reichs Unterthanen und Getreuen, in was Würden, Stands oder Wesens die seyn, von ehegemelter Röm. Keyserl. Macht Vollkommenheit, ernstlich und festiglich mit diesem Brieff, daß sie die obgenanden von Franckfurth, auch Schultheissen, Schöpffen und Gerichte daselbst, und alle die, so darzu gehören, an solcher unser Kayserl. Erklärunge, Erkennen, Satzung und Willen, auch neuen Gnaden und Freyheiten nicht hindern oder irren, sondern sie dabey ohne Irrung bleiben lassen, auch von unsern und des H. Reichs wegen dabey nach ihrem besten Vermögen handhaben, schützen und schirmen, als lieb einem jeglichen sey, unser und des Reichs schwere Ungnade, und darzu eine Pœne, nemlich hundert Marck lötiges Goldes, die ein jeglicher, der freventlich darwider thäte, halb in unser und des Reichs Cammer, und den andern halben Theil den ehegenanten von Franckfurth und ihren Nachkommen unabläßlich zu bezahlen, verfallen seyn soll, zu vermeiden. Mit Uhrkund dieses Brieffs, besiegelt mit unserm Kayſ. Maj. anhangenden Insiegel. Geben zu der Neustadt, am Sambstag vor S. Martins-Tag, nach Christi Geburth 1400. und im 65. unser Reiche des Römiſ. im 26. des Kayserthums im 14. und des Hungarischen in dem 7. Jahren.

CXXIX.

Käysers Friderici III. Privilegium **vor die Stadt Franckfurth, daß sie alle und iede, so sich, ausser ihrem Geleyte, in ihrem** Territorio **aufhalten, auf Erfordern eines Klägers, wegen Geld- und andern Schulden** arrestiren **lassen möge,** de Anno 1465.

WIr Friederich von GOttes Gnaden, Römischer Kayser, zu allen Zeiten Mehrer des Reichs ꝛc. Bekennen und thun kund offentlich mit diesem Brieff, allen denen, die ihn sehen oder hören lesen, daß für uns kommen ist, der Ehrsamen, unser und des H. Reichs lieben Getreuen, Burgermeister, Rath, Burger und Gemeinde unser und des Reichs Stadt zu Franckfurth auff dem Mayn, erbar mächtig Bothschafft, und hat uns fürbracht, wie etlich unser und des H. Reichs Graffen, Freyen, Herren, Ritter, Knechte, Städte, Unterthanen, auch derselben Inwohnere, Untersassen und Gewandten von Städten und auff dem Lande, anziehen, fürnehmen und vermeinen, wie sie von uns und unsern Vorfahren am Reiche, R. Kaysern und Königen begnadet und gefreyet, daß sie nindert zu Rechte stehen oder erfordert werden, sie werden dann von erste für und durch die Gerichte, darunter ihr jeder gesessen und anheim ist, mit Recht ersuchet und angelangt, bey Verliesung mercklicher Poen, in denselben Freyheiten, darüber ausgangen, begriffen, dardurch sie auch in Krafft solcher Freyheit, von unsern und des Reichs Stadt-Gerichte zu Franckfurth, so sie, die ihren, oder ihr Gute, von den Burgern daselbst, oder andern Personen in der gemelten Stadt und ihrer Terminey betreten, verhafftet und angesprochen werden, zu Recht zu stehen und zu antworten nicht schuldig seyn sollen, deßhalb, wo solch angezogen Freyheit, daß die das vorgerührt unser und des Reichs Stadt-Gericht zu Franckfurth, an seinem Gerichts-Zwang Ubung und Gebrauchung verhindern darwieder verstanden, zu gelassen werden und seyn solten, demselben unsern und des Reichs Gerichte und Stadt Franckfurth, ihren Burgern, Inwohnern und andern Personen, auch den, so dieselben Stadt-Messe und Märckte daselbst suchen, üben und gebrauchen mercklicher Abbruche, Verhinderung und Beschädigung ihrer Schulde, Sprüch, Forderung und Sachen zugezogen wurden, und uns darauff demüthiglich angeruffen und gebethen dieselben unser und des Reichs Stadt und Gerichte zu Franckfurth, in solchen gnädiglich zu versehen, bey Freyheiten, alten Herkommen Ubung und Gebrauchung zu handhaben und bestärcken. Wann wir nun glaublich unterrichtet seind, daß unser Vorfahren am Reiche, Röm. Kayſere und Könige, solch vorgemelt unser und des Reichs Stadt und Gerichte zu Franckfurth durch ihr Kayserl. und Königl. Brieffe, mannigfältiglich befreyet und begnadet, wir auch vormals in unsern Königl. und nachmals Kayserl. Würden, derselben Stadt und Gerichts-Freyheit, Gnade, Recht, Ubunge, Gebrauchunge und Herkommen gnädiglich confirmiret und bestättiget haben, darzu durch gemeinen Nutz und Notthurfft der ietzt unten genanndten Stadt und Einwohnern zu Franckfurth, auch der Messe und Märckte daselbst, und allen den, so die üben suchen und sich der gebrauchen, auch die zu und abe derselben unserer Stadt wandern, zu Förderung ihrer Anklage, Sachen und Rechten, und als wir das gemelt Stadt-Gerichte bey seinen Ehren, Würden, Stande, Wesen, herbrachten Ubungen und Gebrauchungen gnädiglich zu handhaben, zu schirmen, geruhiger Gewehr und Friede zu behalten gemeint seind, haben wir mit Kayserl. Miltigkeit angesehen, der ehegenanten von Franckfurth dehmüthig fleißige Bitte, solch vorgemelt Gerechtigkeit Ubunge, Gebrauchunge und Herkommen des gemelten Gerichts, auch redlich Ursachen uns darzu bewegende, und mit wohlbedachtem Muth, gutem Rath und rechter Wissen den obgenandten von Franckfurth, alle und jegliche ihr und desselben unsers und des Reichs daselbst Freyheit, Gnade, Gerechtigkeit, alt Herkommen, Gewohnheit, Ubunge und Gebrauchunge verneuert, confirmiret und bestätiget, erkant, erkläret, gesetzet und geordnet, verneuen

neuen, confirmiren, bestätigen, erklären, erkennen, ordnen, setzen und wollen von ehegemelter unser Röm. Kayserl. Macht Vollkommenheit, wissentlich mit diesem Brieff, daß Schultheissen und Schöpffen des gemelten Gerichts, und alle ander darzu gehörende, die ietzund seyn, und hinführo seyn werden, allen und jeden ihren Burgern, Inwohnern, ausländischen Personen, Kauffleuten und andern, so Messe und Märckte bey ihnen suchen, oder sonst dahin kommen, uff ihr jegliches Erfordern und Ansuchen, als sich das gebühret und herkommen ist, alle und jegliche, in was Würden, Wesen oder Standes der oder die wehren, und ihr Gute, auch wider und gegen dieselben und einem jeglichen umb einpflichtige Gütere, Eigen, Erbe in ihrer Stadt und Terminey gelegen, auch Gulte, Schulde, Verpflichtung, Sachen, Spruch und Forderung, welcherley die weren, wo, an welchen Enden, und wie die verschrieben oder versprochen weren, sich gemacht und begeben haben, innerund ausserhalb Franckfurth, auch zwischen und gegen wem das were, nichts ausgenommen, so der oder die mit ihren Leiben oder Güthen in derselben Stadt und Terminey, ohne ihre Geleite oder Tröstung erfunden, betreten, darumb, alß vorstehet, mit Recht verhefftet, erfordert, und vor ihn angelangt werden, nach desselben unsers und des Reichs Gerichts und der Stadt Franckfurth Recht, alt Herkommen, Gewohnheit und Ordnung, in Haffte und Verboth nehmen, Aufhaltung thun, darinne handeln, richten, Urthel sprechen, Recht ergehen lassen und procediren mögen, auch sich daran einig obgemelt Gnade, Freyheit, noch die Pœnen darinnen bestimt, so von uns und unsern Vorfahren am Reiche, Röm. Keysern und Königen gegeben und erworben weren, und von uns und unsern Nachkommen gegeben und erworben würden, wie die weren so viel die hiewider thäten oder seyn möchten, und ob auch die mit sonderlichen Worten und Articulen, oder von Wort zu Wort hierinne begriffen und bestimt seyn solten, nicht irren oder verhindern lassen, dann wir die alle und jede, so viel die hiewider weren, thäten, oder seyn möchten, hiemit, als ob die hierinne von Wort zu Worten völliglich und offentl. geschrieben stunden, in der gemelten Sache und gegen den ietzt genandten Gerichte und Anklägern, von obgemelter unser Kays. Macht gantz auffheben und abstellen, daß die hiewider nicht statt haben, zugelassen werden, oder jemand binden sollen in einig Weise, soferne diese unsere Gnad und Freyheit, in denselben fürgebrachten Freyheiten von Worte zu Worte nicht geschrieben stehen, und davon vollkommen offentliche Gedächtnüß und Meldung erfunden wird, und gebieten darumb allen und jeglichen unsern und des H. Reichs Churfürsten, Fürsten, Geistl. und Weltl. Grafen, Freyen, Herren, Rittern, Knechten, Hoff-Richtern, Land-Richtern, Hauptleuten, Amtleuten, Vögten, Pflegern, Verwesern, Bürgemeistern, Schultheißen, Schöpffen, Richtern, Räthen, Burgern und Gemeinden, und sonst allen andern unsern und des Reichs Unterthanen und Getreuen, in was Würden, Stand oder Wesens die seyn, von ehegemelter unser Röm. Kayserl. Macht Vollkommenheit, ernstlich und festiglich, mit diesem Briefe, daß sie die obgenanndten von Franckfurth, auch Schultheiß, Schöpffen und Gericht daselbst, alle die, so darzu gehören, und die Ankläger, an solcher unser Kays. Verneuerung, Confirmirung, Bestätigung, Erkennen, Erklären, Satzunge, Ordnunge und Willen, auch Gnaden und Freyheiten nicht hindern oder irren, sondern sie dabey ohne Irrung bleiben lassen, auch von unser und des H. Reichs wegen, dabey nach ihren besten Vermögen, handhaben, schützen und schirmen, als lieb einem sey, unser und des Reichs schwere Ungnade, und darzu eine Pöne, nemlich hundert Marck lötiges Goldes, die ein jeglicher, der freventlich darwider thäte, halb in unser und des Reichs Cammer, und den andern halben Theil, den ehegenandten von Franckfurth und ihren Nachkommen, unabläßlich zu bezahlen, verfallen seyn soll. Mit Uhrkund dieses Briefs, versiegelt mit unserm Kayserl. Maj. anhangenden Insiegel. Geben zu der Neustat, an Montag nach S. Lucien-Tag, nach Christi Geburth, 1400. und in 65. unser Reiche des Römischen im 26. des Kayserthums im 14. und des Hungarischen im 7. Jahren.

CXXX.

Käysers Friderici III. Mandatum **an den** Magistrat **zu Franckfurth, daß er, zu Verhütung Aufruhrs, Mord, Räuberey und Beschädigung um Franckfurth und Sachsenhausen herum, mehr Festungs-Wercke anlegen, auch sonst die Land-Strassen, zu mehrer Sicherheit, wohl verwahren solle,** de Anno 1470.

Wir Friederich von GOttes Gnaden, Römischer Kayser, zu allen Zeiten Mehrer des Reichs, zu Hungarn, Dalmatien, Croatien, König, Hertzog zu Oesterreich, zu Steyer ꝛc. Entbieten den Ehrsamen, unsern und des Reichs lieben Getreuen, **Burgermeister und Rath** der Stadt Franckfurth, unser Gnad und alles Gutes. Ehrsamen, lieben Getreuen, nachdem ihr offenbar sehet, höret und mercket, daß sich in dem H. Reich, viel und mancherley Auffrühr, Mord, Rauberey und Beschädigungen begeben, dardurch wo solchen mit Sorgfaltigkeit nicht

nicht Widerstand geschehen solte, das H. Reich in Unterdruckung und Verachtung kommen möchte, das uns als Röm. Kayser billich zu fürsehen und zu fürkommen gebüret. Wann nun die vermelt, unser und des H. Reichs Stadt Franckfurth an Enden gelegen, da wir und das H. Reich, und ihr täglich mercklicher Widerwertigkeit und Beschädigung warten seyn müssen, daran uns nicht klein gelegen ist. Darumb so heissen und empfelen wir euch von Röm. Kayserl. Macht, geben auch euch hiemit gantz volle Gewalt mit diesem Brieff, ernstlich und festiglich gebietend, daß ihr inn- und ausserhalb der Stadt Franckfurth und Sachsenhausen, auch sonst umb und bey euch, wo und wie weit euch das füglich und Nothdurfft zu seyn bedüncket, Landwehren, Warten, Schläge, Thurn, Graben, Einfang und ander Befestigung machet, bauet, aufrichtet, einfahet, vollführet, auch Strassen und Wege, die euch dazu bequemlich beduncket, ordnet und weiset, damit unser und des H. Reichs Strasse, die benante Stadt, ihr und ander desto baß versichert seyn mögen. Und ob euch jemand an solchen Verhinderung zu thun unterstund, euch daran nicht irren lasset, dann wir darinn euer gnädiger Herr, Schirmer und Beschützer, wollen auch, ob jemand wider dieses unser Kayserl. Befehl handelt, euch daran Verhinderung oder Beschädigung zufügte, oder zu thun unterstund, und ihr gegen denselben zu Widerstand einig Vornehmen thun würdet, daß ihr dann solches gegen uns und dem H. Reich und allermänniglich unentgolden seyn und bleiben sollet, und darzu das gegen euch gnädiglich erkennen, ihr thut auch daran zusamt der Billigkeit unser ernstliche Meinung und gut Gefallen. Geben mit unserm Kayserl. auffgedruckten Innsiegel, besiegelt zu Wien am zwantzigsten Tag des Monats Martii, nach Christi Geburth vierzehenhundert und im siebentzigsten, unser Reich des Röm. im dreyßigsten, des Keyserthums im neunzehenden, und des Hungarischen im zwölfften Jahren.

CXXXI.

Pabsts Sixti Indultum **vor die Stadt Franckfurth, daß die Bürger und Einwohner daselbst zur Fasten-Zeit Butter, Käß und Eyer, auch, wann sie kranck sind, nach Gelegenheit Fleisch essen mögen,** de Anno 1478.

Sixtus Episcopus, servus servorum Dei, ad perpetuam rei memoriam. Gregis Dominici generalis cura nobis, licet insufficientibus meritis, divinitus credita, mentem nostram continua pulsat instantia, ut per nostræ provisionis ministerium fideles singuli, propulsatis scrupulis universis, in conscientiæ puritate valeant in domo Domini conversari, seque in eis mandatorum executione securius exercere. Dudum siquidem, ex nonnullis, nobis tunc expositis causis, Apostolica autoritate statuimus, decrevimus & ordinavimus, quod tam oppidani oppidi Francofurtensis, Moguntin. diœceseos, quam agrestes, seu coloni territorii ejusdem oppidi, & alii eorum subditi, nec non advenientes & confluentes ad illud, & præsertim tempore nundinarum, in ipso oppido teneri & celebrari solitarum quadragesimalibus & aliis diebus, quibus esus ovorum & lacticiniorum de jure prohibitus est, ovis, butyro, lacte, caseo, & aliis lacticiniis per totum Annum vesci impune, & sine aliquo conscientiæ scrupulo, libere & licite possent. Ac volumus, quod ille ex eis (etiamsi Ecclesiastica persona foret) qui licentia & gratia hujusmodi potiri vellet, si dives vel superioris, duodecim; si mediocris, sex; si vero inferioris status foret, cujuscunque conditionis esset, quatuor hallenses, monetæ Francofurtensis, pro quolibet annis singulis, in certa cista seu trunco diligenter clauso, & ad hoc per dilectos filios, consulatum dicti oppidi, deputato, juxta conscientias eorum, deponere & immittere teneren-

rentur: quodque pecuniæ, quæ exinde colligerentur, in subventionem pauperum, ad hospitalia & alia pia loca se pro tempore recipientium, nec non reparationem pontium & viarum oppidi prædicti, suburbiorum quoque & pertinentiarum, & locorum eorundem, per præfatos consulatum, fideliter converterentur. Pauperes vero, qui aliquam ex dictis summis solvere non valerent, singulis diebus, quibus præmissis vescerentur, ter orationem dominicam, & toties salutationem Angelicam devote recitare essent adstricti. Infirmi quoque, senes & alii valetudinarii utriusque sexus, de consilio medicorum, & licentia suorum Confessorum, diebus prædictis etiam carnibus libere vesci possent: ponendo in dicto trunco summam superius limitatam, juxta hominum conditiones expressas: præterquam in septimana sancta. Quodque etiam concessionis hujusmodi sub nulla unquam revocatione cadere possent, nisi de eis, cum illarum insertione de verbo ad verbum specialis & expressa mentio fieret: & deinde, sicut exhibita nobis nuper pro parte dictorum consulatus petitio continebat, postquam per certum Breve nostrum mentis & voluntatis nostræ esse, declaraveramus concessionem, sive indultum hujusmodi pro senibus, debilibus, infirmis, intelligi debere, ac venerabili fratri nostro Diethero, Archiepiscopo Mogunt. dederamus in mandatis, ut ita mandaret & faceret, ab omnibus observari, dictus Archiepiscopus prætextu ejusdem Brevis declaravit & publicavit statutum decre-

tum & ordinationem noſtram prædictam, in omnibus & ſingulis ſuis clauſulis, conceſſionibus & diſpenſationibus, de ſenibus, debilibus & infirmis duntaxat debere intelligi, nec ad alios, vel amplius quovis modo extendi, ita videlicet, ut ſenes, debiles & infirmi, quadrageſimalibus & aliis diebus, quibus eſus lacticiniorum & ovorum eſt interdictus, ovis, butyro, lacte, caſeo, & aliis lacticiniis per totum annum impune & ſine aliquo conſcientiæ ſcrupulo veſci libere & licite poſſent; ſalvis tamen orationibus dominicis, & ſalutationibus Angelicis dicendis, ac etiam præſtationibus & erogationibus juxta tenorem prædictarum literarum noſtrarum ſolvendis, mandavit, quod idem Archiepiſcopus Plebano & Capellanis Eccleſiæ S. Bartholomæi dicti oppidi, ut declarationum publicatione, ſuas hujusmodi tempore divinorum, dum populus ad ipſam Eccleſiam confluëret, diebus dominicis & feſtivis publice denunciarent, prout in noſtris plenius continetur, ac ipſius Archiepiſcopi literis, deſuper confectis, dicitur contineri. Cum autem, ſicut eadem petitio ſubjungebat, in partibus illis oleum olivarum non creſcat, ſed illuc aliunde ex longinquis partibus deferatur, ac tam per Breve noſtrum, quam literas Archiepiſcopi hujusmodi, præfatis literis noſtris, ſit plurimum derogatum, in conſulatus oppidanorum, agreſtium, colonorum & aliorum prædictorum præjudicium non modicum, pro parte eorundem conſulatus nobis fuit humiliter ſupplicatum, ut in præmiſſis opportune providere, de benignitate Apoſtolica dignaremur. Nos itaque eorum commoditati, & animarum ſaluti providere volentes, hujusmodi ſupplicationibus inclinati, autoritate Apoſtolica tenore præſentium decernimus, ſtatuimus & ordinamus, quod oppidani, agreſtes, coloni & eorum ſubjecti, præſentes, & qui pro tempore erunt, nec non advenientes & confluentes pro tempore ſupradicti, ſingulis quadrageſimalibus & aliis diebus, quibus eſus ovorum & lacticiniorum de jure vel conſuetudine, aut alias, quomodolibet eſt prohibitus, butyro & lacte per totum annum, præterquam in die Veneris ſancta, libere & impune, ac absque conſcientiæ ſcrupulo, veſci valeant. Ita tamen, quod perſonæ ſuperius nominatæ, ſi divites, vel ſuperioris ſtatus, novem; mediocris ſex, inferioris vero ſtatus tres hallenſes monetæ prædictæ, modo præmiſſo, & ad uſus ſupradictos offerre teneantur: pauperes vero, qui ex dictis ſummis aliquid ſolvere non poſſunt, ſingulis diebus, quibus hujusmodi gratia uti voluerint, ſemel duntaxat orationem dominicam, & ſemel ſalutationem Angelicam, devote dicere ſint adſtricti. Infirmi quoque, ſenes & alii valetudinarii utriusque ſexus, de conſilio Medicorum & licentia confeſſorum ſuorum, diebus prædictis, non ſolum carnibus, ſed etiam ovis veſci poſſint, præterquam in ſeptimana prædicta, ponendo in dicto trunco ſummam ultimo limitatam, juxta perſonarum conditiones ſuperius expreſſas: Adjicientes, quod ſervata forma præſentium prædictis veſcentibus nulla per eorum Confeſſores pœnitentia propterea imponatur, nec illam eis forſan pro tempore impoſitam adimplere teneantur. Quodque hoſpites hoſpitiorum, pro tempore ad dictum oppidum advenientes hoſpites, & uno, duobus aut plus tribus diebus ibidem exiſtentes, etiamſi aliquam partem ex dictis pecuniarum ſummis, absque alicujus pœnæ vel peccati incurſu, etiamſi butyro & lacte veſcantur, recuperare & tenere poſſint, ac volentes & ſimiliter decernentes, quod præſentes literæ, ſub nulla unquam revocatione, declaratione, vel alia interpretatione, quovis modo comprehendantur, niſi de eis cum illarum de verbo ad verbum inſertione expreſſa & individua mentio habeatur. Et nihilo minus dilectis filiis, Præpoſito S. Joannis de Celano, & S. Catharinæ in Oppenheim, & S. Florini in Confluentia Marſitan. & Moguntin. ac Treviren. Diœceſium Decanis Eccleſiarum per Apoſtolica ſcripta mandamus, quatenus ipſi vel duo, aut unus eorum, per ſe vel alium ſeu alios, & præſertim per eosdem Plebanum & Capellanos, præſentes literas ac omnia & ſingula in eis contenta, ubi & quando expedire viderunt, ſolenniter publicantes & publicari facientes, ipſisque conſulatui in præmiſſis efficacis defenſionis præſidio aſſiſtentes, non permittant eos contra tenorem eorundem præſentium, per quoscunque impediri, ſeu etiam moleſtari. Impedientes & moleſtatores, nec non contradictores quoslibet & rebelles, per cenſuram Eccleſiaſticam, & alia juris remedia appellatione poſtpoſita compeſcendo, non obſtantibus præmiſſis, & quibusvis aliis Brevibus noſtris, nec non Apoſtolicis ac in provincialibus & ſynodalibus conciliis, editis generalibus vel ſpecialibus conſtitutionibus & ordinationibus, cæterisque contrariis quibuscunque, aut ſi aliquibus communiter vel diviſim a Sede Apoſtolica indultum exiſtat, quod interdici, ſuſpendi vel excommunicari non poſſint, per literas Apoſtolicas, non facientes plenam & expreſſam, ac de verbo ad verbum de indulto hujusmodi mentionem: Nulli ergo omnino hominum liceat, hanc paginam noſtræ conſtitutionis, ſtatuti, ordinationis, adjectionis, voluntatis, decreti & mandati infringere, vel ei auſu temerario contraire: Si quis autem hoc attemptare præſumpſerit, indignationem omnipotentis Dei, & beatorum Petri & Pauli Apoſtolorum ejus ſe noverit incurſurum. Datum Romæ, apud St Petrum, Anno incarnationis Dominicæ milleſimo, quadringenteſimo ſeptuageſimo octavo, nono Calendarum Januarii, pontificatus noſtri Anno octavo

CXXXII.

CXXXII.

Käyſers Friderici III. Mandatum **an den Hoff-Richter und Beyſitzer des Hoff-Gerichts zu Rothweil, daß ſie mit dem** Proceſs, **ſo wegen einiger Gülten und Leib-Gedinge wider die Stadt Franckfurth vor ihnen geführet wird, ſo lange innhalten ſollen, bis es die Stadt Franckfurth, daß dergleichen** Proceſs **wider ihr alt Herkommen und Freyheiten ſey, ſattſam vor ihme** dociret habe, de Anno 1480.

WIr Friedrich von GOttes Gnaden, Römiſcher Kayſer, zu allen Zeiten Mehrer des Reichs ꝛc. Entbieten dem Edlen Johanſen Graffen zu Sultz, unſern und des Reichs Hoff-Richter zu Rotweil, und den Urtheil-Sprechern daſelbſt, unſern und des Reichs lieben Getreuen. Uns haben die Ehrſamen, unſer und des Reichs lieben Getreuen Burgermeiſter und Rath der Stadt Franckfurth mit Klag fürbracht, wiewohl ſie aus alten Herkommen und Freyheiten des H. Reichs ſich bißhero gegen den Perſonen, ſo ſie zu Zeiten zu Nothdurfft und Nutz der Stadt Franckfurth ewig Geld oder Leib-Geding verkauffen, verſchrieben hetten, daß dieſelben verkaufften Gult, durch Gericht noch in andern Wegen, nicht verhafft, verbothen, noch darauff einig Proceſs ergehen noch gegeben werden ſolte, ſo hettet ihr doch auff etlich Leib-Geding, ſo einer, genant Jacob Ludtner und ſeine Haußfrau, auff der genanten Stadt Franckfurth erkaufft hetten, mit dem Gerichts-Zwang, des obgenandten unſers Hoff-Gerichts verhafft und bekümmert, deß ihnen zu Verletzung und Zerrüttung der vorbeſtimten ihrer Freyheit und alten Herkommen kähme, und haben uns darauff demüthiglich anruffen und bitten laſſen, ſie hierinnen gnädiglich zu fürſehen. Und wann wir nun ſolches altes Herkommens und Freyheit nicht lauter Wiſſen, ſo haben wir denſelben von Franckfurth ernſtlich befohlen, uns der eigentlichen Unterrichtung zu thun, und darauff alle Urtheil, Acht, Anleit, Proceſs und Erfolgung, ſo ihr der ietztberürten Sachen halben ergehen laſſen hettet, biß auff ſolch ihren Unterrichtung auffgeſchoben und angeſtellet, ſchieben auff und ſtellen die an, von Röm. Kayſerl. Macht Vollkommenheit wiſſentlich in Krafft dieſes Brieffs, und gebieten euch darauff von derſelben unſer Kayſerl. Macht Vollkommenheit ernſtlich mit dieſem Brieff, und wollen, daß ihr ohn unſer fernere Heiſchen und Befehl in den obbeſtimten Sachen fürderſt nichts fürnehmet, richtet, urtheilet, procediret noch handelt, noch in denſelben noch ander dergleichen Sachen an den obgemelten unſern und des Reichs Hoff-Gericht zu thun nicht geſtattet, ſo lang biß wir ſolcher der von Franckfurth alt Herkomen und Freyheit Unterrichtung entfangen, und euch unſern Willen und Meinung hierinnen entdecket haben, daran thut ihr unſere ernſtliche Meinung, dann wo ihr hierwider in der obbeſtimten und andern dergleichen Sachen wider die gemelte von Franckfurth alt Herkommen und Freyheit, und die Gult, ſo ſie alſo verkauffen, vor euer und demſelben unſern Hoff-Gericht, ichts fürnehmen, handeln, richten, urtheilen, procediren, oder zu thun geſtatten wurdet, wollen wir doch von obgemeldter unſer Kayſerl. Macht Vollkommenheit, daß das alles krafftloß, zu nicht und untüglich ſeyn, und den genannten von Franckfurth, an ihren Freyheiten und Privilegien, auch dem, ſo alſo Gult oder Zinß auff ihn haben, an denſelben ihren Gulten und Zinſen gantz keinen Abbruch, Schaden noch Verletzung bringen ſolle noch möge, in keine Weiſe, darnach wiſſet euch zu richten, geben zu Wien, am letzten Tag des Monats Novembris, nach Chriſti Geburth, vierzehenhundert und im achtzigſten, unſers Kayſerthums in neun und zwantzigſten Jahren.

CXXXIII.

Käyſers Friderici III. Confirmation **und** Extenſion **des von Käyſer** Sigismundo **der Stadt Franckfurth über die warmen und Saltz-Qvellen zu Soden ertheilten** Privilegii, de Anno 1483.

WIr Friedrich von GOttes Gnaden, Römiſcher Kayſer, zu allen Zeiten Mehrer des Reichs, zu Hungarn, Dalmatien, Croatien ꝛc. König, Hertzog zu Oeſterreich, zu Steyer, zu Kärndten und zu Crain, Herr auff der Windiſchen Marck und zu Portenau, Graff zu Habſpurg, zu Tyrol, zu Pfürt und zu Kyburg, Marggraff zu Burgau und Landgraff in Elſaß, bekennen offentlich mit dieſem Brieffe, und thun kund allermänniglich, daß uns die Ehrſame, unſer und des Reichs liebe Getreue, Burgermeiſter und Rath der Stadt Franckfurth haben fürbringen laſſen, wie ihnen weyland Kayſer Sigmund, unſer Vorfahr am Reich, löblicher Gedächtnüß, in dem Dorff Soden (das vor langen Jahren und viel vergangenen Zeiten zu derſelben Stadt Franckfurth gehöret hat, und mit ihnen herkommen iſt) die Qvell und Ader eines war-

warmen Wassers, so in dem gemelten Dorff Soden und seiner Zugehörung entspringt, gegeben, verliehen, und ihnen die zu bauen und zu erhalten, und mit allen ihren Rechten, Nutzungen und Zugehörungen inzuhaben, nutzen, nießen und zu gebrauchen, gnädiglich gegönnet, erlaubt und das also confirmirt und bestätiget hette, nach Laut dessen Kayser Sigmunds unsers Vorfahren Brieff deshalben ausgangen, und uns darauff demüthiglich anruffen und bitten lassen, daß wir ihn denselben unsers Vorfahren Brieff in allen und jeden seinen Worten, Clausulen, Puncten, Articulen, Inhaltungen, Meinungen und Begreiffungen, als Römischer Kayser zu erklären, zu verneuen, zu confirmiren und zu bestätigen, gnädiglich geruheten. Das haben wir angesehen, solch ihr dehmüthige und ziemliche Bitte, auch die angenehme, getreue und nutzliche Dienste, so sie uns und dem Reich mit Darstreckung ihrer Leib und Güter, offt und dick willigklich erzeiget und bewiesen haben, und hinfür in künfftiger Zeit wohl thun mögen und sollen. Und haben darumb mit wohlbedachtem Muth, gutem Rath und rechter Wissen, denselben von Franckfurth, den vorbestimten unsers Vorfahren Kayser Sigmunds Brieff, in allen und jeglichen seinen Worten, Clausulen, Puncten, Articulen, Inhaltungen, Meinungen und Begreiffungen, jeglicher Weise, als ob der in diesem unsern Kayserl. Brieff, von Worten zu Worten geschrieben stünde, als Römischer Kayser gnädiglich erklärt, verneuert, confirmirt und bestätiget, auch ihnen von sondern unsern Kayserlichen Gnaden gegönnet, erlaubt und von neuem verliehen und gegeben, also daß sie in dem gemelten Dorff Soden und den obbestimten, und den andern Qvellen und Adern, zu demselben Dorff Soden gehörende, warm und kalt, auch gesaltzen und ungesaltzen Wasser suchen, das nach ihren Nothdurfften, Willen und Gefallen sieden, bauen, daselbst Saltz-Pfannen eine oder mehr haben, aufrichten und halten, und alle Gnad, Freyheit, Privilegia, Recht und Gewonheit haben, sich der freuen, gebrauchen und geniessen sollen und mögen, als an andern Saltz-Süden und Enden des H. Reichs Recht, Herkommen und Gewohnheit ist, erklären, verneuen, confirmiren und bestätigen, auch gönnen, erlauben, verleihen und geben ihnen das alles von Römischer Kayserlicher Macht Vollkommenheit, wissentlich in Krafft dieses Brieffes, und meinen, setzen und wollen von derselben unser Kayserl. Macht Vollkommenheit, daß nun fürbaßhin der gemelte Kaysers Sigmund unsers Vorfahren Brieff in allen und jeden Worten, Clausulen, Puncten, Articulen, Inhaltungen, Meinungen und Begreiffungen, zu gleicher Weiß, als ob der von Worten zu Worten hierinnen geschrieben were, gantz kräfftig und mächtig seyn, stett bleiben, gehalten und sich des die genanten von Franckfurth mit samt der vor- und nachbestimten unser Kayserl. Erklärung in seinen Inhalt, und darzu in demselben Dorff Soden und den Qvellen und Adern darzu gehörend, warm und kalt, auch gesaltzen und ungesaltzen Wasser suchen, bauen, daselbst Saltz-Pfannen eine oder mehr auffrichten, haben, halten, und sich des alles, als vorgeschrieben stehet, gebrauchen und genießen sollen und mögen, von allermänniglich ungehindert, doch uns und dem Reich unsere Kayserl. Obrigkeit, und männigliches Gerechtigkeit hierinne vorbehalten. Und gebieten darauff allen und jeglichen unsern und des H. Reichs Churfürsten, Fürsten, Geistlichen und Weltlichen, Prälaten Graffen, Freyen, Herren, Rittern, Knechten, Hauptleuten, Vitzthumen, Vögten, Pflegern, Räthen, Burgern und Gemeinden, und sonst allen andern unsern und des Reichs Unterthanen und Getreuen, in was Würden, Standes oder Wesens die seind, von obberührter Römischer Kayserlicher Macht Vollkommenheit, ernstlich und festiglich mit diesem Brieff, daß sie die genannten von Franckfurth und ihre Nachkommen an dieser unser Kayserlichen Erklärung, Verneuerung, Confirmation und Bestätigung nicht hindern noch irren, sondern sie der obbeschriebener Massen geruhlich gebrauchen, genießen und gäntzlich darbey bleiben lassen, und darwider nicht thun, noch jemands zu thun gestatten, in keine Weiß, als lieb einem jeglichen sey, unser und des Reichs schwere Ungnad und Verliesung einer Pön, nemlich viertzig Marck löthiges Goldes, zu vermeiden, die ein jeder, so offt er, freventlich darwider thäte, uns halb in unser und des Reichs Cammer, und den andern halben Theil den offtgenannten von Franckfurth, unabläßlich zu bezahlen, verfallen seyn soll. Mit Uhrkund dieses Brieffes, besiegelt mit unser Kayserlichen Majestät Insiegel. Geben zu Wien, am dritten Tage des Monats Martii, nach Christi Geburth viertzehenhundert und im drey und achtzigsten, unserer Reiche des Römischen im drey und viertzigsten, des Kayserthums im ein und dreyßigsten, und des Hungarischen in vier und zwantzigsten Jahre.

CXXXIV.

CXXXIV.

Käysers Friderici III. Privilegium vor die Stadt Franckfurth, daß die Bürgerschafft und Einwohner daselbst, die Fische den Mäyn hinauff biß in den Rhein auffsuchen mögen, de Anno 1483.

WIr Friederich von GOttes Gnaden, Römischer Kayser, zu allen Zeiten Mehrer des Reichs, zue Hungarn, Dalmatien, Croatien, ꝛc. König, Ertz-Herzog zu Oesterreich, zu Steyr, zu Kherndten und zu Crain, Herr uff der Windischen Marck und zu Portenau, Grave zu Habspurg, zu Tyrol, zu Phyrt und zu Kyburg, Marg-Grave zu Burgawe, und Land-Graffe in Elsaß, Bekennen öffentlich mit diesem Brieff, und thun kundt allermenniglich, daß wir umb der angenehmen, getrewen und unverdrossen Dienste willen, so uns und dem heyligen Reich, die Ersamen, unser und des Reichs lieben Getrewe, Burgermeister und Rathe der Statt Franckfurt am Meyn, in mannigfaltig Weiß erzeigt und bewiesen haben, noch täglichs thun, und hinführo in künfftig Zeit wol thun mögen und sollen, denselben von Franckfurt diese besondere Gnad und Freyheit gethan und gegeben haben, thun und geben auch von Römischer Kayserlicher Macht und Vollkommenheit wissentlich, in Crafft dieses Brieffs, also, daß sie, ihre Burgere, Fischer und die ihren, die Fischweyd bey ihnen den Mein hinab, biß in den Rhein, und den Mein hinauff, so ferr sie die erreichen mögen, und sie also über Menschen Gedechtnuß herbracht haben, und lange Zeit ohne Irrung und Intrag in Vbung, Gebrauch und Nutzung gestanden und gewesen, und noch seyn, nu fürbaß in Ewigkeit suchen, gebrauchen, vben, nutzen und nießen sollen und mögen, von allermenniglichen unverhindert, und ob einig ander Gnad, Freyheit, Recht, Brief, Ordnung, Statut, Gewonheit oder anders, durch unser Vorfahren am Reiche Römische Keyser und König, jemand andern vormals gegeben, gesetzet, geordnet oder gemacht weren, oder hernach durch uns, aus Vergessenheit, gegeben, geordnet, gemacht und ausgehen würden, die dieser Keyserlichen Freyheit wiederwertig seyn, oder der einig Verletzung oder Schaden bringen, oder durch jemand ichts fürgenommen und zu über unterstanden würde, dadurch den genannten von Franckfurt und den jren, die Fischweidt und den Fischen ihren Gang verhindert werden möchte, solches alles und iedes besonder heben wir auff und wöllen, daß das herwieder nit sein, statt haben, zugelassen noch verstanden werden soll, sondern gegen dieser unser Keyserlichen Gnaden und Freyheit gantz crafftloß und untüglich seyn, das wir auch hiemit gantz crafftloß und untüchtig machen, jetzt als dann und dann als ietzo, von obgemelter unser Keyserlichen Macht Vollkommenheit und rechter Wissen, in Crafft dieses Brieffs, doch uns und dem Reich unser Keyserlich Oberkeit und menniglichs Gerechtigkeit hierinnen vorbehalten. Vnd gebieten darauf allen und jeglichen unsern und des heyligen Reichs Chur-Fürsten und Fürsten, Geistlichen und Weltlichen, Prälaten, Graven, Freyherren, Rittern, Knechten, Hauptleuten, Vietzthumben, Vögten, Pflegern, Verwesern Amptleuten, Schultheissen, Burgermeistern, Richtern, Räthen, Bürgern und Gemeinden, und sonst allen andern unsern und des Reichs Unterthanen und Getrewen, in was Würden, Stattes oder Wesens die seyn, von obbestimpter Römischer Keyserlicher Macht, ernstlich und vestiglich, mit diesem Brieff, und wollen, daß sie die genannten von Franckfurt, ihre Nachkommen, und die jhren, an den obbestimpten unsern Keyserlichen Gnaden und Freyheiten, damit wir sie also fürsehen haben, nicht hindern noch irren, sondern sie der ietztberührter Massen geruhiglich gebrauchen, nutzen und nießen, und darbey gäntzlichen pleiben lassen, und darwider nicht thun, noch jemands zu thun gestatten, in keine Weiß, als lieb einem jeglichen sey, unser und des Reichs schwere Vngnadt und Verliesung einer Poen, nemblichen viertzig Marck lötiges Golts, zu vermeiden, die ein ieder, so offt er freventlich darwider thete, uns halb in unser und des Reichs Cammer, und den andern halben Theil den offtgenannten von Franckfurt und ihren Nachkommen, unnachleßig zu bezahlen verfallen sein soll. Mit Vrkunt dieses Brieffs, versiegelt mit unserm Keyserlichen Majestät anhangendem Innsiegel, geben zu Wien, am dritten Tag des Monats Martii, nach Christi Geburt, viertzehenhundert und im drey und achtzigsten, unser Reich des Röm. im drey und viertzigsten, des Keyserthumbs im ein und dreyßigsten, und des Hung. im vier und zwantzigsten Jahren.

CXXXV.

Käysers Friderici III. Confirmation des zwischen Graff Philippen zu Hanau, und der Stadt Franckfurth, im Jahr 1481. aufgerichteten Vertrages, die Differentien wegen des Land-Gerichtes und der Zente auff dem Bornheimer Berge betreffend, de Anno 1484.

WIr Friederich von GOttes Gnaden, Römischer Keyser, zu allen Zeiten Mehrer des Reichs, zue Hungarn, Dalmatien, Croatien ꝛc. König, Hertzog zu Oesterreich, zu Steyr,

zu Kerndten und zu Crain, Herr uff der Windischen Marck und zue Portenawe, Grave zu Habspurg, zu Tyrol, zu Phyrt und zu Kyburg, Marggrave zu Burggawe, und Landgraffe in Elsaß, Bekennen offentlich mit diesem Brieff und thun kundt allermenniglich, als lange Zeit hero zwischen den Edelen und den Ersamen unsern und des Reichs lieben Getrewen, Philips, Graven zue Hanaw, eins, und Burgermeister und Rathe der Statt Franckfurt des andern Theils, von des Landt-Gerichts und der Zent wegen zu Bornheimer Berge gehörig, mit allen Einzügen und Anhängen, Irrung, Spenne und Zwitracht gewesen, und derhalben letztmahls vor uns und unserm Keyserlichen Cammer-Gericht etlich Vrtheil und Rechte gesprochen und ergangen seyn, daß uns dieselben von Hanaw und Franckfurt, durch ihr erbar und vollmechtig Bottschafft einen gütlichen Vertrag und Einigkeit, so sie solcher Irrung, Spenne und Zwitracht halben, in ewig Zeit zu halten auff unser Verwilligung, Confirmation und Bestettung, mit einander gethan und gemacht, fürbracht, der von Worte zu Worte hernach geschrieben steht und also lautet:

Wir Philips, Grave zu Hanaw, für uns, alle unser Erben, Nachkommen und Gravschafft, an einem, und wir Burgermeister und Rathe der Statt Franckfurt, für uns, unser Nachkomen und Statt Franckfurt, am andern Theil, Bekennen offentlichen, und thun kund allermenniglichen mit diesem Brieffe, als wir gute Zeit unter einander in Irrung und Spennen gewest seyn, Gerechtigkeit und Herkommens halben, unser ieder Theil hat und zu haben meinet, wie das Nahmen hat, an und in dem Land-Gericht und Zente zu Bornheimer Berge, mit allen Zuzögen und Anhengen, dardurch dasselb Gericht in Zeiten nit verbotten noch gehalten worden ist, und Frevele, Ongefüge und ander Ohngebührlichkeit und Missethat in deroselben Zente begeben ungestrafft, und auch ander Rechtfertigung ungeendet blieben sein und unser jeder Theil vermeint, die ander Partheyen über jr Herkommen und Gebürlichkeit, Newerung und Beschwerung fürnehme, davon wir und die Leut in der Zente gesessen und gegütet, jn vast Mühe und Kosten die Keyserl. und Königlichen Höffe zue mehrmaln umb recht Vrtheil, Clärung, Gebot, Verbot und anders ꝛc. zu besuchen kommen sein, daß wir solches alles in Ruhe zue setzen und umb Friedens willen, guter Einigkeit, und als wir einander gelegen und genachbaurt sein, in dem Getrüen und Hoffnung solches unsern Undersassen auff beyden Seiten zu Gut kommen solle, darzue umb solche obgemelte lang gewerte Irrung, Mühe und Kosten hinzulegen, haben wir obgenanten beeden Partheyen uns wohlbedächtlichen und gütlichen underredt, und sein eins freundlichen Vertrags und Rahtung überkommen und einig worden, zu ewigen Tagen zue halten, auff Maynung und Maaß nachgeschrieben steht, doch alles, soferr der Allerdurchleuchtigist Herr, unser allergnedigster Herre, der Römisch Käyser oder seiner Käyserlichen Gnaden Nachkommen am Reiche, Römische Käyser oder König, darinn gnädiglichen gewilligen, das confirmiren und zulassen, durch jr Käyserlich oder Königlich Brieffe, nemlichen so haben wir uns darauff unterredt, vertragen und geeinigt, daß wir Burgermeister und Rahte zue Franckfurt, für uns, unser Nachkommen und Statt Franckfurt aller Gerechtigkeit und Herkommen, so viel wir deß zu thun gehabt und zu thunte han, in der Zente als nachvolget, abtreten, und uns der verzeihen sollen, nemlich alles und jeglichs unsers Rechtens und Herkommens, so Wir, auch unser Obrister Richter und Stöcker von unser und jhrer Aempter wegen an dem genannten Gericht in dem Bornheimer Berge und der Zente daselbs, gehabt han, haben sollen, und in Vbung herbracht han und in allen andern Sachen die Zente berürende überall nichts ausgenommen, also daß nun hinfüro solch Land-Gericht und Zent-Gericht in Bornheimer Berge unserthalben nit mehr verbott soll werden, und wir, unser Obrister Richter und Stöcker deß mit keiner Gerechtigkeit an Leuten in Dörffern und im Felde, mit keinem Rechten, Herkommen und Vbungen nit mehr damit zu thun sollen han, in keinen Wege, und wir tretten ab und verzeihen also hierinn darauff für uns, unser Nachkommen, Obristen Richter und Stöcker zu ewigen Tagen, aller vorgenannten Gerechtigkeit, Herkommen und Vbungen, überall nichts ausgenommen, und sollen die drey Dorff Bornheim, Hausen und Oberrode, die uns zusteen, und bißher mit dem Zent-Rechte in die Zent gehört han, nun forter mehr von den andern Dörffern der bemelten Zente gantz abgescheiden, und ihn in keine Weise mehr angehenckt noch angehafft sein, also daß unser obgenannter Herre von Hanaw, sein Erben und Nachkommen ohn allen Intrag unser Burgermeister und Rahte zue Franckfurt unser Nachkommen und eines jeglichen von unsert wegen, ihre Obrigkeit, Herrligkeit, Gerechtigkeit, Gerichte, Nutzungen, Vbungen, Bußen, Diensten, Läger, Atzung, Herreise, Nachvolge, und alles anders, in dem übrigen sechtzehen Dörffern der Zente zu gebieten, verbieten, zu setzen, entsetzen, zu heben, zu legen in alle Weyse, wie sein Edelkeit und sein Vor-Eltern das in der Zente von Recht und von Gewonheit, von dem heiligen Reiche in Brauchung und in Vburg herbracht haben, gebrauchen mögen doch mit Vorbehaltung und onvergrifflich uns und unsern Nachkommen an unser

unser Gerechtigkeit, so wir zue Seckbach unsers Theils deß Hene-Gerichts halber, als wir daselbs han, behalten und haben sollen, auch unsern Gerechtigkeiten darzue an den vor- und nachgeschrieben Artickeln deß Vertrags, und sonst jederman seins Rechten, dargain ist abgeredt und bethädingt, daß wir Philipps, Grave zu Hanaw obgenandt, für uns, unser Erben und Nachkommen aller unser Obrigkeit, Herrligkeit und Gerechtigkeit, Gericht über das Blut, Halß und Häupte, auch alle Frevel, Nutzung, Dienst, Stewre, Beede, Volge, Atzung, Läger, Gelayde, Gerichte, Bußen, Gebotten, Verbotten, Zent- und Zinck-Graffen-Rechten, und sonst gemeinlich alles, das wir und die Zent-Graffen von deß hailigen Reichs, und der Zente Bornheimer Bergs wegen, in den dreyen Dörffern, Bornheim, Haußen und Obern-Rothe, so den von Franckfurt zustehen, herbracht und gebraucht han, von Recht und von Gewonheit haben sollen, gein den vorgenandten von Franckfurt, den Jnwohnern der dreyer Dorffe, ihren Nachkommen, einem jeglichen und deroselben dreyen Dörffern gründtlich und gäntzlich abtreten, die zu ihren Händen stellen, und uns des Endes der nicht mehr underziehen noch gebrauchen sollen, tretten ab und verzeihen uns auch der also, hierin vor uns, unser Erben und Nachkommen, so daß die vorgenanndten von Franckfordt und ihre Nachkommen sich deß nun alles, inmassen wir bißher in den ietztgenannten dreyen Dörffern, die in zustehen, gäntzlich gebrauchen, in denselben Dörffern richten, bußen, setzen und entsetzen, gebieten und verbieten, heben, legen, thun und lassen mögen zue ihrem Nutz und Gefallen, ohn allen unser, unserer Erben und Nachkommen, und eins jeglichen von unsern wegen, Jntrag und Verhindern, Wir sollen auch darauff die Zent-Gräffen und Männer in denselben dreyen Dörffern, die uns eydthafftig sein, aller Gelübt und Eydt, die sie uns des Land-Gerichts und der Zente halber gethan han, ledig und loß sagen, und ihn befehlen lassen, den von Franckfurth fürter gewertig zu sein: Fürbaß so erkennen wir Philipps, Grafe zu Hanaw obgenandt, für uns, unser Erben und Nachkommen, wie obsteht, und wir der Rathe zue Franckfort für uns, und unser Nachkommen, daß wir uns güetlichen und freundlichen vnderredt haben und überkommen sein, zu ewigen Tagen, wie nachgeschrieben, zu halten, nemlichen, ob iemandt in den übrigen 16. Dörffern der Zente die Bürger zue Franckfordt oder die jren, einen oder mehr, ihr Leib oder Güter, liegende oder fahrende, mit Gerichte bekomberte, auffhielte, sy beclagte Forderung an sy thete, oder sonst Verbott darauff sie legte, und der Rahte zu Franckfurdt daselbs hinfurt ihre Burger und die jhren schrieben und sy abforderten, so solt der Kläger gein den Bürgern gein Franckfordt, nach der Burger Freyheit Sage und ander die jren, an Gericht, da sy wohnen, geweiset werden, und obe aber solchs von den Gerichten nit beschehe, und darüber ferner erkandt oder procedirt würde, das alles und iegliches soll krafftloß, vernichtet und abe sein, wann aber die vorgerührte Wisung geschehe, und dann an Gerichte zue Franckfordt sich erfinden, daß solchs den Aigenthumbs des Grundes und Boden, oder Erb-Güter, darauff die Clage in den sechtzehen gerührten Dörffern von der Zente beschehen were, antreffe, weiß sich das Gerichte zu Franckfordt darinne zue halten nach Gelegenheit, und die nachbestimpten Artickel außgenommen, das zu weysen an die Ende, da solche Erb-Güter gelegen seyn, desgleichen soll es in den vorgenannten der von Franckfurt dreyen Dörffern von der Zente gein unsern Philips ehegenannten Vnderthanen, Burgern und den Unsern gehalten werden, sy vor uns oder an die Gericht, da sy wohnen, zu weisen, doch so es den Boden, Grund und Aigenthumb der Erb und liegende Güter antreffende were, daß es wider gewist werde an die Ende, da es gelegen ist.

Mere ist beredt, daß unser des Raths zu Franckfurt Burger und Undersassen durch jr Macht-Botten, Landtsiedele oder Brodtesser, die Gerichte in unser Philips, Graffen zu Hanaw, Dörffern von der genannten Zente besuchen, und versten mögen, und desgleichen soll es mit unser Philips, Graffen zu Hanaw, Undersassen in den obgenanten des Raths dreyen Dörffern von der Zente auch also gehalten werden; Auch so ist beredt, daß der von Franckfordt alten Burger-Gütern in den 16. Dörffern, so uns Philipsen, Graffen zu Hanaw, von der genannten Zente bliben, gelegen und ob die Bürger zu Franckfurt deß Endes mehr freyer Güter, aus freyer Hand an sich bringen würden, die sollen fürter auch frey sein, pleiben und gelassen werden, hetten sie aber des Endes Güter, die nit alte Bürger- oder Frey-Güter weren, und davon man bißher Bete geben und Dienst gethan hette, oder brechten hinfüro dergleichen Güter an sich, davon solt man fürter auch dienen und Bete geben. Item ist abgeredt und beteidingt, wann die Scheffen oder Vrtheilsprecher der Gerichte in unser Philips Graffen zu Hanaw, Dörffern von der Zent, so uns blieben werden, der Vrtheil und Sachen, so für sy kommen, und an sy zu Recht gestellt werden, nit selbs bey ihn weise weren, daß sy dann solch Vrtheil an den Scheffen zu Franckfordt holen sollen, die sy der, so erst sy mögen, angevehrlichen weisen und underrichten sollen, da-

bey ist auch ausgetragen und beredt/daß in den Dörffern uns Philipsen/Graffen zue Hanaw/ aus der Zente blieben/ Rechte sein und gehalten werden soll/ als auch herkommen ist/ des Dichtern an ihrer Altern statt nach den Stammen an jhren Aenchlichen Güder/ soferr die durch besetzte Brutleuffe oder Rachtungs- Brieffe nicht anders verschrieben oder verschafft weren/ erben und darzue kommen sollen/ so dann auch wir die Bürger zue Franckfort in Zugifft und Beredung der Ehe jhre Eigen und Erb-Güter/ Zinß und Gülte/ verschrieben/versprochen/oder sonst in Rathungs Weyse begrieffen/daß solchs an den Gerichten unser Philips Graffen obgenandt in den Dörffern von der Zente Crafft und Macht haben/ und darwider nicht gewiset oder gethan werden soll/ doch ob solches bedehafftige und Dienstpflichtige Güter antreffende were/ der Graffeschafft zue Hanaw / unschädlichen an ihren Diensten und Beden/ wie vorgeschrieben stehet/wie auch die Bürger zu Franckfordt ihre Ordnunge und Besetzung thun und machen/ nach ihren Freyheiten und Herkommen/ solchs soll in den ietztbestimpten unser Philipsen/ Graffen zu Hanaw/Dörffern und Gerichten von der Zente Crafft und Macht han/ und darwider nicht gewiset oder gethan werden/ auch ohnschädlichen der Graffschafft zue Hanaw an ihren Beeden und Diensten/ob das beedehafftige und diensthafftige Güter antreffende were. Auch ist beredt und die Meynung/ daß wir Philips/Graffe zu Hanaw/ unser Erben und Nachkommen/ und wir der Rahte zu Franckfurt und unser Nachkommen in den Dörffern auff Bornheimer Bergk gehörig gewest sein/ in dem Geleyde geben/eine Partheyen gein der andern solchs ongevehrlichen und nachberlichen halten sollen; Es ist auch zwischen uns und beyden Theilen von der Angehörigen armen Leut wegen/ als der Graffeschafft zue Hanaw Züstren/ und in den vorgenannten dreyen Dörffern des Rahts ietzundt wonen/ und künfftiglichen wonen werden/ freundlich abgeredt/ daß dieselbigen Angehörigen armen Leut uns Philipsen/Graffen zue Hanaw und unsern Erben jährlichs ein Fasnacht Hun geben/ und darüber kein Dienst/ Beede noch Besthäupter/ dieweil sie under dem Rathe in den gemelten Dörffern wohnen/ thun oder geben/ zu tunde oder zue geben schuldig sein sollen/ sondern sy sollen die Zeit uns dem Rahte zue Franckfort mit Gebott und Verbotte/ Diensten und anders gewarten/zustehen/thuen und geben/ als andere ihre Undersassen und Angehörige. Wir Philipps/Graff zu Hanaw obgenandt und unsere Erben/ sollen auch dieselbe unser angehörige Leut/so des Ends under dem Rahte zu Zeiten wohnen/ wider den Rahte zue Franckfurt und die ihren/ nit vertheidingen in einig Weise/ auch denselben unsern angehörigen Leuten nicht gebieten/ noch sonst verfügen/ aus den vorgenannten Dörffern zu ziehen. Mehr ist geredt/ ob jemand in den sechtzehen Dörffern uns Philipsen/ Graffen zue Hanaw/ die/ uns von der Zente blieben/den Burgern zue Franckfurdt oder den ihren onverjährte Zinnß oder Gülte/erkanndte Schuldte oder Plöchte/ so die Plöchte vor Sanct Peters Tag ad Cathedram weren/schuldig und pflichtig were/ und der/dem solichs zustündt/ selbs oder durch seinen Macht-Botten ein Schultheissen deß Dorffs/ darinn das noth were/ besuchte/ umb Pfande oder Richtung für solchs/ als sein Clag erlaubt/ so solt derselb Schultheiß dem Cläger nach seiner Clag förderlichen und ohnverzöglichen genügliche Pfandt/die er getragen oder geführen möge/so fern die da sein/ geben die vierzehen Tag zu behalten/ und die dann fürter zu versetzen/ wo er möge/ ob aber solche Pfandt nicht da weren/ an des Schuldners Aigen und Erb/ob er das in dem Gericht hat/ Richtung thun/ dem fürter nachzukommen/ noch des Gerichts/ darinne das were/ Recht und Gewonheit/ doch in den Pföchten außgenommen/daß es umb Hagel/Here und gemeine Mißwachs nach Landts Gewonheit gehalten werden soll.

Es solle auch desgleichen gein unser Philipsen/ Graffen zue Hanaw/ und unser Erben/ Undersassen und armen Leuten/ in den vorgenandten der von Franckfordt dreyen Dörffern von der Zente/ so viel sy deß zu thun han/ also gehalten werden/ auch ist beredt/ daß den Burgern zue Franckfurdt und den ihren gegönnet und nicht verhindert werden solle/ in unser Philipsen/Graffen zue Hanaw Dörffer/ als uns ietzo von der Zente blieben/ sich zu güden/ jhme Güter zu verleyhen/selbs oder durch die ihren zu bauen/ wie jn das gefügt/ und soll gein jhn auch mit Freyung und Dienste/ wie vor geschrieben steht/ gehalten werden/ jhren von der Weide wegen/ die man nennt des Königs Bruch/von dem Zwerch-Graben an gein Nidern/ als unser von Franckfort Bruch wendet/ der Weide man sich bißher in gemein gebraucht hat/ist umb Friedens und Einigkeit willen unser der Männer und Anstosser freundtlichen abgeredt/ daß solche Brüche und der Gebrauche davon von dem vorgenandten Zwerch-Graben an bis an den Eselsfurt uns von Franckfort und den unsern/ und das Obertheil des Bruchs von dem Eselsfurte biß oben aus uns Philipsen/Grafen zu Hanaw/ und den unsern zusten/ und unser Partheyen keine die ander an ihren vorgenanten zubescheiden Theile übertreiben oder verhindern solle/ Und wir der Raht zu Franckfurdt und unser Nachkommen mögen von unser neuwen

neuwen Landtgewehr an/ als die oben auff Ende deß Bruchs slößt/ uff der Seitten gein uns zue/ das Bruche ab biß an den Eselsfurte/ sodann auff den Eselsfurte über Zwerch durch das Bruche biß in den Graben/ auff der andern Seiten gein dem Mayn zu Graben machen/ als gut wir wöllen/ dieselben Graben uns dem Rath und Statt Franckfurt zusteen sollen/und von des Graben wegen/ der oben herab langs des Bruchs gein dem Mayn zu gemacht ist/ davon ist abgeredt/ daß wir Philips/ Graffe zue Hanaw/ unser Erben und Nachkommen/ verfügen sollen/ daß der Graben von oben herab/ biß an den gemeldten Zwerch-Graben/den die von Franckfurth an dem Eselsfurte machen werden/ in Wesen gehalten werden/so sollen wir von Franckfordt den Graben von den Zwerch-Graben an dem Eselsfurtte an/ biß gein Niedern/ an den andern Zwerch-Graben in Wesen halten/ und mögen daruff Schläge und Schlincken setzen/ wo und wie uns gut dunckt; Es sollen auch wir Philips/Graffe zu Hanaw/ unser Erben und Nachkommen/ und wir der Rathe zu Franckfurdt und unser Nachkommen jeglichs sein obgemeldt Theile deß Graben an dem Bruche gein dem Mayn zu offe halten/ auch den nit verdämmen oder mit Gewehrte fürtig stehen lassen/ sonder dem Wasser seinen Gang dardurch lassen/ und nicht verhindern/ alles ohngevehrlichen. Und nachdem als wir Philipps/Graffen zu Hanaw obgen. bericht werden/ die Brucken und Stege zue Eschersheim auff der Nida lange Zeit unser deß Raths zue Franckfurt gewesen/ und noch sein/ ist beredt und betheidingt/daß hinführo die Brucken und Stege daselbst unser des Raths sein und bleiben/zu Eschersheim/ und darumb kein Brucken oder Steg über die Nida gemacht werden soll/ ohn unser des Raths zue Franckfurt sonderlichen Willen/ doch hierinnen außgenommen die Brücken zue Pfraunheim. Wir der Rath zue Franckfurt und die unsern mögen auch des Schlags unden an Seckbach uns zu unsern Nöthen ungevehrlich gebrauchen/ und als wir der Rahte zu Franckfurth meinen/ daß die Männer der neunzehen Dörffer/ so auff Bornheimer Berge in der Zente gehörig gewest sein/ mit uns zu des Reichs Raysen zu ziehen und zu dienen schuldig gewest sein/ ist abgeredt/ daß die Männer der Dörffer/ so uns Philipsen/ Graffe zu Hanaw von der Zente plieben/ von uns von Franckfurt umb solcher Reise mit uns dem Rathe zu tunde/ fürter mehr nit ersucht noch gemahnet werden sollen. Es soll auch die Gerichts-Statt/ da bißher das gemeldt Landt-Gericht der Zente gehalten ist so weit und ferne die Gemarcke und Hain-Gerichte zue Bornheimb zu beyden Seitten ergreiffen und anstossen/ und dem Rath zustehen/ und in das Gerichte zue Bornheimb gehören/ und das Land-Gericht da fürter nicht gehalten oder gerichtet werden. Und auff solchen obgemeldten freundlichen Vertrag und Rahtung/ soferr das von der Käyserlichen Majestät/ oder seiner Käyserlichen Gnaden Nachkommen an dem Reiche Römischen Kayser oder Königen Verwilligung zulassen/ und Confirmation erlangt und ausbracht wird/ als auch vorgeschrieben steht/ so sollen die gemeldte drey Dorff mit obgemelter Herrlichkeit/Obrigkeit und anders/wie davor ist underscheiden/ und wie die Käyserliche Majestät oder seiner Gnaden Nachkommen an dem Reiche/ darinn uns Burgermeister und Raht zu Franckfurt begnaden und versehen würdet/ von den andern sechtzehen Dörffern der Zente gründlich abgescheiden/ abgetheilt sein/ und uns von Franckfurt gäntzlichen zustehn/und sollen die andern übrige sechzehen Dörffer von der Zente uns Philipsen/ Graffen zu Hanaw/ unsern Erben und Nachkommen/auch gäntzlich und gar pleiben und zustehn/ inmassen vorberürt ist/ und soll unser kein Theil das ander mit seinen Erlangungen/Vrtheils/Klärungen/Urtheilsprüchen/ Rathen und Erkendtnißen bißher geschehen/ die Zente des Bornheimer Bergs und die neuntzehen Dörffer berührende/ euch mit den Diensten nicht bekraden noch verhindern/ wann die auff obgemelte Käyserliche Confirmation und in ewig Ruhe gesetzt sein sollen. Es sollen auch hiemit/so ferr die Verwilligung Confirmation zulassen/ von dem Reiche erlangt werden/ Wir Philips/Graffe zu Hanaw obgenandt für uns/unsere Erben und Nachkommen/ so dann wir Burgermeistere und Raht zu Franckfurt/ für uns und unser Nachkommen/ und alle/die von beyden Seitten darunder verdacht und gewandt sein/umb alle Irrung/ Spenne/ Zwitracht und Unwillen/ was sich darzwischen von uns in Schrifften und sonst des Landt-Gerichts/der Zente/ der Zent-Gräffen zu Bornheimer Berge/der neuntzehen Dörffer und was davon entstanden und entsprungen ist/berühren/ mit Kosten und Schaden von uns allen Theilen darauff gewannte/ auch die gemachten Gräben/ Landtweren/Warten/ Schlege und Infenge gründtlichen/ gäntzlichen und freventlichen vertragen/ verricht und geeinigt sein/ sonder alle Gevehrde/doch der Kayserlichen Mayestät und dem heiligen Reiche sein Oberkeit und Recht fürbehalten/ aller und ieglicher obgeschrieben Sachen/Punct und Artickul zu rechtem Vhrkundt/so haben wir Philipps/Graffe zu Hanaw obgenandt/ für uns/unser Erben und Nachkommen unser/ und wir Burgermeister und Rahte zue Franckfort derselben unser Stätte Ingesiegel hieran thun hencken. Geben und geschehen

schehen auff Sanct Ambrosien des heyligen Bischoffs Tag, in dem Jahre nach der Geburte unsers HErrn JEsu Christi, vierzehenhundert achtzig und ein Jahre.

Und uns darauf demütiglichen anruffen und bitten lassen, daß wir denselben Vertrag und Einigkeit als Römischer Käyser zu verwilligen, den auch in allen und ieglichen Worten, Clausuln, Puncten, Artickeln, Inhaltungen, Maynungen und Begreiffungen, zu confirmiren, und zu bestetten, gnädiglich geruhten, deß haben wir angesehen solch ihr demütig zimlich Bete, auch die getreuwen, annehmen, und nutzlichen Dienst, so sy uns und dem heyligen Reiche bißher in mannigfältige Weise gethan haben, und in künfftig Zeit wohl thun mögen und sollen, und darumb beyden Partheyen zu gut, und damit sy der Sach zu Ruhe kommen, und für Vnraht und überflüßigem Kosten, der daraus erwachsen möchte, verhüt werden, mit wohlbedachtem Muhte, gutem Rathe und rechter Wissen zue solchen Vertrag und Einigkeit, unsern Käyserlichen Gunst und Willen gnädiglich gegeben, den auch in allen und ieglichen Worten, Clauseln, Puncten, Artickeln, Inhaltungen, Maynungen und Begreiffungen, als Römischer Käyser gnädiglich confirmirt und bestätt. Geben unsern Käyserlichen Gunst und Willen darzue, confirmiren und bestätten das alles von Römischer Käyserlichen Macht Vollkommenheit wissentlich, in Krafft diß Brieffs, und setzen, ordnen und wöllen, daß derselb Vertrag und Einigkeit in allen Worten und Inhaltungen gantz kräfftig und mächtig sein und pleiben, und also von beyden Theilen und ihren Erben und Nachkommen, auch allermänniglich in ewig Zeit gehalten, und dem nachgegangen werden, auch alle und ieglich Vrtheil, Proceß, Erklärung und Handlung, so vormals der obberührten Sachen halben vor uns und unserm Käyserlichen Cammer-Gericht gesprochen und ergangen, gantz ab, todt und vernicht sein, und keiner Parthey zu Vortheil noch Schaden gebraucht werden.

Nachdem auch das Landt-Gericht und die Zent der neuntzehen Dörffer zu Bornheimer Bergk gehörig, so in diesem obgeschrieben Vertrag dem gemelten Graff Phlipsen von Hanaw, und seinen Erben zugesprochen worden, vormals und bißher an Bornheimer Berg gehalten, und aber derselb Berg, mit sampt den dreyen Dörffern, Bornheim, Hausen und Oberrode, den von Franckfort zugetheilt ist, daß nuh hinführ ewiglich dasselb Land-Gericht und die Zent über die sechzehen Dörffer, so demselben von Hanaw in Crafft des obberührten Vertrags zusteen, in dem Dorffe zue Bergen gehalten, und daselbst mit Gebott, Verbott und in andere Wege, alle Oberkeit, Freyheit und Gerechtigkeit haben, und sich der gebrauchen möge, die bißher zue Bornheim gewesen ist, und ferner zue Bornheim nicht gesucht noch geübet werden soll, in kein Weise, doch in allen Artickuln, Punckten und Begreiffungen, des obgeschrieben Vertrags, und dieser unser Käyserlichen Verwilligung, Confirmation und Bestättung, uns und dem heiligen Reiche, unser Oberkeit, Herrligkeit, Dienst, Gerechtigkeit und alt Herkommen vorbehalten, und daran unvergreiffenlich und unschädlich, alles getrewlich und ohngefährlich. Vnd gebieten darauff allen und ieglichen Chur-Fürsten, Fürsten, Geistlichen und Weltlichen, Prälaten, Graffen, Freyen, Herren, Rittern, Knechten, Hauptleuten, Vitzthumben, Vögten, Pflegern, Verwesern, Amptleuten, Schultheissen, Burgermeistern, Richtern, Räthen, Burgern, Gemeinden, auch allen und ieglichen Zent-Gräffen und Einwohnern, der obberührten neuntzehen Dörffer, und sonst allen andern unsern und des Reichs Vnterthanen und Getreuwen, in was Würden, Standes oder Wesens die sein, ernstlich mit diesem Brieff, und wöllen, daß sie die genannten von Hanaw und Franckfort, und all ihr Erben und Nachkommen bey dem obgeschrieben Verträgen und Einigkeit, und der ietzberürten unserer Käyserlichen Verwilligung, Confirmation, Bestättung, Ordnung und Satzung berühlichen und ohne Irrung bleiben, der gebrauchen und genießen lassen, auch den gehorsamb und gewertig seyen, und darwider nicht thun, noch jemands zu thun gestatten, in kein Weise, sondern sy von unser und des heiligen Reichs wegen, dabey handthaben, schützen und schirmen, und sich des nicht setzen, noch widern, als lieb einem jedem sey, unser und des Reichs schwere Ungnad und darzue ein Pön, nemlich hundert Marck lötigs Goldts zu vermeiden, die ein jeder, so offt er frevenlich darwider thete, uns halb in unser und des Reichs Cammer, und den andern halben Theil den obgenanndten von Hanaw und Franckfurt, welche hierwider beleidiget würden, und ihren Erben und Nachkommen unabläßig zu bezahlen verfallen sein sollen. Mit Vrkundt diß Brieffs besiegelt mit unserm Käyserlichen Mayestät anhangenden Insiegel. Geben zu Lintz am achtzehenden Tag deß Monats Novembris, nach Christi Geburt Viertzehenhundert und im vier und achtzigsten, Vnserer Reiche des Römischen im fünff und viertzigsten, des Käyserthumbs im drey und dreyßigsten, und des Hungerischen im Sechs und zwentzigsten Jahren.

CXXXVI.

CXXXVI.

Des Römischen Königs Maximiliani I. General-Confirmation aller und ieder Privilegien und Freyheiten der Stadt Franckfurth, de Anno 1486.

Wir Maximilian von GOttes Genaden, Römischer König, zu allen Zeiten Mehrer des Reichs, Ertz-Hertzog zu Oesterreich, Hertzog zu Burgundi, Lothrick, Brabant, Steyer, Kerndten, Crain, Lymburg, Lützenburg, und zue Geldern, Graffe zue Flandern, Habspurg, Tyrol, Phiert, Kyburgh, Arthois und zue Burgundi, Pfaltz-Graffe zue Hennegaw, Holland, Zeelandt, Namur und zue Zutphen, des heiligen Römischen Reichs Marg-Graffe zue Burgaw, Landt-Graffe in Elsaß, Herre zue Frißlandt, der Windischen Marck, zue Portenaw, Salins und zu Mecheln. Bekennen öffentlich mit diesem Brieff, allen denen, die ihn sehen, lesen oder hören lesen, wiewol wir aus angebotner Güte und Mildigkeit Königlicher Würde, darein uns GOtt durch seine göttliche Gnade gesetzt hat, allezeit geneigt sein, allen und ieglichen unsern und des heiligen Reichs Vnderthanen und Getreuwen, Gnad und Fürderung zu erzeigen, so ist doch unser Königlich Gemüthe billich mehr geneigt, den, die uns und dem hayligen Reich vor andern mit gantzen Treuwen gedient haben und fürbaß zu dienen willig und bereidt sein, Nutz, Ehr, Frummen, Erhöhung und Friedt zu schaffen, und sie bey ihren Freyheiten, Gnaden und Rechten gnädiglich zu behalten. Wann nun für uns kommen sein, der Ersamen Burgermeister, Schöffen, Rathe und Burger gemeinlich der Statt Franckfurt, unser und des Reichs lieben Getreuwen, erbar Freundt, und uns demütiglich angeruffen und gebetten, daß wir jne und ihren Nachkommen, und derselben Statt zue Franckfurt, alle und iegliche ihr Gnad, Freyheit, Rechte, Gerichte, Märckte, Meße, Briefe und Privilegia, die sy von Römischen Käysern und Königen, unsern Vorfahren am Reiche, erworben und herbracht haben und ihr gute Gewonheite, alt Herkommen, Besitzunge, Eygenschafft, Lehen, Pfandtschafften, Rhente, Gefälle, Vrtheil, Sprüch, Clärung, Handtvesten und Schrifften, damit sy von Römischen Käysern und Königen, und demselben Reich, begnadet und gefreyet sindt, zu verneuwen, zu bestettigen und zu confirmiren, gnädiglich geruhen, haben wir angesehen derselben unser lieben Getrewen, Burgermeisters, Schöffen, Raths und Burger zu Franckfurt, demütig, zimlich Bete, auch die annehmen, getreuwen und nutzlichen Dienste, so sy uns und dem heyligen Reich in künfftig Zeit wohl thun mögen und sollen, und darumb mit wohlbedachtem Muhte, gutem und zeitigem Rahte, unser und des heiligen Reichs Fürsten, Graffen, Edlen und Getreuwen, so dazumahl in mercklicher Anzahl bey uns versamblet gewesen sein, den vorgenanndten Burgermeister, Schöffen, Rahte und Burgern gemeinlich und sonderlich, und ihren Nachkommen und der Statt zue Franckfurdt, alle und ieglich ihr Gnade, Freyheidt, Privilegia, und ihr jährlich zween Märckt und Messe, die sy alle Jahr bey ihne handt, die ihn von unsern Vorfahren und ihren Nachkommen am Reich und von demselben Reich gegeben sindt, und auch alle und ieglich ihr Herkommen, Gewonheite, Besitzung, Aigenschafft, Lehen, Pfandt-Gut, Gerichte, Rechte, Rhente und Gefälle, alle Vrtheil, Sprüch, Clärung von unsern Vorfahren und dem Reich, oder andern von ihren wegen geschehen, und alle Handvesten, Brieffe und Schrifft, damit sy von Römischen Käysern und Königen, unsern Vorfahren am Reiche und demselben Reich begnadet und gefreyet sindt, die sy redlich erworben und herbracht haben, in allen und ieglichen iren Puncten, Clausulen, Artickeln, Maynungen und Begreyffungen, wie die von Wort zue Wort lautendt und begriffen sindt, als Römischer König, gnädiglich verneuwt, confirmiert und bestättigt, verneuwen, confirmiren und bestettigen jhne die alle samentlich, und iede besonder von Römischer Königlicher Macht Vollkommenheit und rechter Wissen, in Crafft diß Brieffs, und meinen, setzen und wöllen, daß sie fürbaß mehr kräfftig sein und bleiben sollen als ob die alle und jhr jegliche von Wort zue Wort, in diesem Brieff geschrieben und begriffen weren, oder durch Recht oder Gewonheite hierinn begrieffen sein solten, und daß sy der auch an allen Enden gebrauchen und genießen sollen und mögen, von männiglich ungehindert. Vnd gebieten darauff allen und ieglichen Fürsten, Geistlichen und Weltlichen, Graffen, Freyen, Herren, Rittern, Knechten, Stätten, Gemeinden, und allen andern unsern und des Reichs Vnderthanen und Getreuwen von Römischer Königlicher Macht, ernstlich und vestiglich mit diesem Brieff, daß sy und jhr jeglicher die obgenandte von Franckfurt an den berührten ihren Genaden und Freyheiten, und dieser unser Bestettung und Confirmirung, nicht hindern oder irren in kein Weise, als sie und ihr ieglichen unser und des Reichs schwere Vngnadt, und darzue hundert Marck lötigs Goldes, die ein ieglicher als offte er frevenlich darwider thete, verfallen sein soll, halb in unser und des Reichs Cammer, und den andern

halben

halben Theil den vorgenandten Bürgern und Statt zue Franckfurt unablößlich zu bezahlen, wöllen vermeiden. Mit Vrkund des Brieffs, besiegelt mit unserm anhangendem Innsiegel. Geben zu Franckfordt, am Mittwoch nach dem heiligen Palmtag, nach Christi Geburte im viertzehenhundert, darnach in dem sechs und achtzigsten, unsers Reichs im ersten Jahre.

CXXXVII.

Des Römischen Königs Maximiliani I. Privilegium vor die Stadt Franckfurth, die daselbst beliebte Gewohnheit, daß die zusammen gebrachten mit denen nachgebohrnen Kindern, gleiches Erbtheil bekommen, betreffend, de Anno 1494.

WIr Maximilian von GOttes Genaden, Römischer König, zu allen Zeitten Mehrer des Reichs, zu Hungern, Dalmatien, Croatien ꝛc. Künig, Ertz-Hertzog zu Oesterreich, Hertzog zue Burgundi, zue Lotterick, zue Brabandt, zu Steyer, zue Kerndten, zue Crain, zue Limburg, zue Lücemburg und zue Gheldern, Graffe zue Flandern, zue Habspurg, zu Tyrol, zu Phirdt, zu Kyburg, zue Artois und zue Burgundt, Pfaltz-Graffe zue Hennegaw, zue Hollandt und Seelandt, zue Namur und zue Zutphen, Marggraffe des heiligen Römischen Reichs und zue Burgaw, Landtgraffe in Elsaß, Herre zu Frißlandt, auff der Windischen Marck, zue Portenaw, zue Salins, zu Mecheln ꝛc. Bekennen offentlich mit diesem Brieffe, und thun kund allermänniglich, daß uns die Ersamen unser und des Reichs lieben Getreuwen, Burgermeister und Rathe der Statt Franckfurt, zu vielen mahlen gebraucht, so Eheleut Kinder bey einander überkommen, und derselben Ehegemechit, eins vor dem andern mit Todt abgehet, und darnach das lebendig zue der andern Ehe greifft gegen einer Persone, die auch eheliche Kinder hab, daß dann in Beschluß der Heyrath verordnet, daß dieselben ihrer beyder Kinder, mit den Kindern, die sie ehelich mit einander gebären, in ihr beyder Haab und Güter, so sie zusammen bringen, und bey einander überkommen, gleich erben, als ob solch Kinder alle von jr beyder Leib geboren weren, deßgleichen werde es zu Zeiten gehalten, wo sich ein Persone, die ehelich Kinder, bey seinem abgestorben Gemahl geboren, lebendig hab, mit einer andern, die nit Kinder hat, verheyraht, daß auch in der Heyrath außgedruckt, daß die zugebrachten Kinder mit den Kindern, die sie ehelich bey einander überkommen, obberührter Massen, gleich erben, und daß darauff die Kinder alle, solch Geding, wo das mit Verwilligung der Obrigkeit, und ihrer treuwen Händen und nechsten Freunden beschicht, zu halten schuldig sein, dardurch manche Person bey bewißlichen Wesen bleibe, und sich selbs und seine Kinder dest statlicher ernehre, das sunst, wo sie auff Verenderung ihres Stands, mit ihren Kindern, zu theilen gedrungen würden, nit beschehen möchte, und uns darauff demütiglich angeruffen und gebetten, daß wir solch Contract und Gebräuch, so bißher gethan wehren, und hinführ beschehen möchten, als Römischer König zu verwilligen, zu confirmiren und zu besteten genediglich geruhten, deß haben wir angesehen, solch ihr demütige Bete, und darumb gemeinen Nutz zu Fürderung, die obberürten Contract und Gebräuch, doch wann die mit Verwilligung der lebendigen Kinder, treuwen Händen und nechster Freundte, beschehen, und solches alles von beyden Theilen, für Schultheissen und Schöpffen des Reichs Gericht zu Franckfort, so ietzo sein, oder künfftiglich daselbst sein werden, die wir zue solchem, an unser und unser Nachkomen statt verordnen, und ihnen das aus rechter Wissen, vollkommen Macht und Gewalt geben gebracht, und durch sie zuegelassen und erkandt wirdet, daß es denselben Kindern Nutz, und nicht besunder Nachtheil oder Schad sey, verwilligt, confirmirt und bestett, verwilligen, confirmiren und besteten die auch von Königlicher Macht wissentlich in Crafft diß Brieffs, und setzen und wöllen, daß die Crafft unnd Macht haben, gehalten und vollzogen, unnd die ehelichen Eltern unnd Kinder, darwider nicht gedrungen, angezogen noch beschwert, noch hiewider einich geschrieben noch ander Recht, Statut, Ordnung, Satzung oder Gewonheit statt haben, noch gebraucht werden sollen, in keine Weise, dann wir allem und jedem, so dawider sein möchten, als ob dasselb von Wort zu Wort hierinne begriffen und geschrieben stunde, gegen den gemeldten von Franckfurt, unnd den ihren, in diesem Falle, und nit ferrer derogiren, von obbestimpter Römischer Königlicher Macht Vollkommenheit, eigner Bewegnüß und rechter Wissen, in Crafft diß Brieffs, doch uns und dem Reich unser Obrigkeit hierinn vorbehalten. Vnd gebieten darauff allen Chur-Fürsten, Fürsten, Geistlichen und Weltlichen, Prälaten, Graffen, Freyen, Herren, Rittern, Knechten, Hauptleuten, Vitzthumben, Vögten, Pflegern, Verwesern, Ampt-Leuten, Schultheissen, Burgermeistern, Richtern, Landt-Richtern, Burgern und Gemeinden, unnd sunst allen andern unsern und des Reichs Unterthanen und Getreuwen, in was Würden, Standes oder Wesens die seyn, ernstlich unnd vestiglich mit diesem Brieffe, und wollen, daß sie die obgenannten von Franckfurth, jr Bürger und Einwohner und ihr Nachkommen an den vorberührten Contracten und Gebrauch, auch dieser unser Königlichen Verwilligung, Confirmation und Bestättigung, nit hindern noch irren, sondern sie, wie vorsteht, darbey bleiben, und der genießen lassen, und hirwider nicht thun, noch jemands zu thun gestatten, in keine Weise, als lieb einem jeglichen sey, unser und des Reichs schwere Ungnad, und darzue ein Pöne, nemlich zwantzig Marck lötigs Goldes, zu vermeiden, die ein jeder, so offt er freventlich hiewider thete, uns halb in unser und des Reichs Cammer, und den andern halben Theile, den obberürten von Franckfurth und ihren Nachkommen unableßlich zu bezahlen, verfallen sein soll. Mit Vrkundt diß Brieffs, besiegelt mit unserm Königlichen anhangendem Insiegel. Geben zu Kempten, am acht und zwaintzigsten Tag deß Monats Aprilen, nach Christi Geburth viertzehenhundert und im vier und neuntzigsten, Unser Reiche des Römischen im neundten, unnd des Hungerischen im fünfften Jahren.

CXXXVIII.

Vertrag zwischen Graff Rheinhardten zu Hanau, und des heiligen Römischen Reichs Stadt Franckfurth am Mayn, wegen der Freveler, und was deme mehr anhängig, de Anno 1504. stehet oben in Part. Special. Continuat. II. unter denen Grafen von Hanau, pag. 40.

CXXXIX.

Käysers Maximiliani I. Privilegium de non appellando unter 60. Gülden, Rheinischer Wehrung, so er der Stadt Franckfurth im Jahr 1512. ertheilet.

WIr Maximilian von GOttes Gnaden, erwöhlter Römischer Käyser, zu allen Zeiten Mehrer des Reichs, in Germanien ꝛc. Bekennen für uns und unsere Nachkommen öffentlich mit diesem Brieff, und thun kund allermänniglich, daß uns die Ehrsamen, unser und des Reichs lieben Getreuen, Bürgermeister und Rath der Stadt Franckfurt fürbringen lassen, wiewohl sie einem ieden, so das Recht bey ihnen und ihren Gerichten in der gemeldten Stadt Franckfurth suchen, förderlichs und gebührlichs Recht ergehen lassen, und wissentlich in Rechten niemands beschwert, so werden doch ie zu Zeiten von ihnen und von ihren Gerichten aus keiner Nothdurfft, sondern zum gefährlichen Verzug und Außflucht, umb kleine geringe Sachen, muthwillige und unnothdürfftige Appellation an uns gethan, und durch Vollziehung gerechter Vrtheil verzogen, auch sie und ihre Mit-Bürger in unbilliche Kosten, Schaden und Verderben geführt, und uns darauff demüthiglich angeruffen und gebethen, hierinn gnädiglich Versehung zu thun, haben Wir angesehen, solch der bemelten Bürgermeister und Rath demüthig und ziemliche Bitte, auch die gemeinen und willigen Dienst, so ihre Vorfahren und sie, unsern Vorfahren am Reiche, Römischen Käysern und Königen bißhero gethan, und hinfüro uns und dem heiligen Reich wohl thun mögen und sollen, und darumb mit wohlbedachtem Gemüth, gutem Rath und rechtem Wissen, denselben von Franckfurth, diese besondere Gnad gethan, und Freyheit gegeben, thun und geben ihnen die auch hiemit von Römischer Käyserlicher Macht wissentlich in Krafft diß Brieffs, und meynen, erklähren, setzen und wollen, daß nun hinführo ewiglich niemand, von wes Würden, Stands oder Wesens der seye, von einigem andern, oder endlichen, genannt Definitiva, Urtheilen, Erkänntnüssen, Entscheid oder Decret, durch obgemeldte von Franckfurth in ihrem Rath oder Stadt-Gericht daselbst gesprochen, so die anfängliche Klag und Anforderung nicht über sechtzig Gülden Rheinischer Landswehrung, Schuld-Geld oder Werth berühren oder antreffen, desgleichen umb einig offenbahre und unlaugbahre Schuld mehrers Gelds oder Werths, dawider Ausrechtung und Bezahlung nicht fürbracht würde, auch in Sachen Leibs-Beschädigung betreffend, es sey Wurff, Stich, Stöße, Schläge, Läme, Beinschroten oder fliessende Wunden, darzu in Sachen Irrung der Bett und Dienstbarkeit in Ihrer Stadt und Terminis begriffen, bey ihnen genennt an Leib, weder an uns, unsern Nachkommen am Reich, Römischen Käyser oder König, noch niemands andern nicht weigern, dingen, appelliren, nichtig sprechen, suppliciren oder reduciren soll noch mag, in kein Weiß, sondern dieselben Urtheil, Erkänntnüß, Endscheit oder Decret, gantz kräfftig und mächtig sein, stete bleiben gehalten, vollstreckt und vollzogen werden sollen, und die obgemelten von Franckfurt darauff für und für im Rechten, als sich gebühret, vollfahren und procediren mögen, von allermänniglich unverhin-

hindert/ und ob darüber von einigem Vrtheil/ so die Klag oder Haupt-Sach nicht über sechtzig Gülden Rheinisch/ ehegerührter Wehrung/ oder offenbar und unlaugbar Schulden/ dawider Ausrichtung und Bezahlung nicht fürbracht were/ oder gemeldts Leibs-Verletzung/ oder ihr Irrung der Bänn und Dienstbarkeit oder Frevel/ Läme/ Leibs-Schäden/ oder fliessenden Wunden antreffe/ von einigem Theil appellirt/ supplicirt/ reducirt oder nichtig sprechen würde/ welcher Gestalt oder von weme/ wes Würde/ Stands oder Wesens der wäre/ das beschehe/ so ordnen/ erklähren/ setzen und wollen wir/ daß solche Appellation, Reduction, krafftloß/ untugenlich/ nichtig und unwürdig seyn soll/ die Wir auch also ietzt als dann/ und dann als ietzt von obbestimmter Römischer Käyserlicher Macht Vollkommenheit/ und mit rechtem Wissen/ in Krafft diß Brieffs/ krafftloß/ untüglich/ und unwürdig erkennen. Ob aber jemands/ ausserhalb dieser Fehl/ dieser hievor geschrieben Articul/ in Sachen darinn unser und des Reichs gemein Recht und Ordnung ihn noch das zugeben von vorgemeldtem Rath/ oder Stadt-Gericht zu Franckfurt/ zu appelliren zu dingen/ zu suppliciren/ nichtig zu sprechen/ oder zu reduciren vermeinte/ der soll zuvor einen Gülden Rheinisch darlegen/ und daselbst Gelübd und Eyd thun/ daß er von ihren Urtheilen/ Erkäntnüssen/ Processen/ Endscheid oder Decret, nichts gefährlichs oder der Wider-Parthey ihre Gerechtigkeit zu verhindern/ appellir/ dinge/ nichtig spreche/ supplicir oder reducir/ sondern daß er nichts ander wisse oder verstehe/ dann daß er eine gerechte Sache hab/ und ihme nach Satzung der Recht seine Gerechtigkeit zu beschirmen/ zu appelliren zu dingen/ zu suppliciren zu nichtig sprechen/ oder Reduction und weiter Recht zu suchen Noth sey/ daß er auch derselben Appellation, Dingen Supplication, nichtig sprechen/ oder Reduction/ ob er mit seiner Wider-Parthey gütlich und nicht vertragen würde/ nach seinem besten Vermögen in sechs Monaten den nechsten/ nachdem ihme Dimissorial- oder Urtheil-Brieff überantwortt worden seyn/ förderlichen nachfolgen und prosequiren/ und der Wider-Parthey umb ihr gehabt Recht/ so sie wider jhnen mit Urtheil erlangt hätte/ auch Kosten und Schaden deßhalb erlitten/ empfangen/ und ihr mit Recht zuerkannt/ wann er seiner Appellation, Supplication, nichtig sprechen/ oder Reduction im Recht verlustig/ oder in vorbestimmter Zeit nicht nachkommen/ oder Folg thun würde/ mit gnugsam Bürgen/ oder Pfandungen genügen/ und alle Genüge thun wolle/ oder aber gedachte Gewissenheit oder Freyheit zu thun nicht vermöcht/ sich darfür mit seinem Eyde und Verhafftung seines Leibes verpflichten/ das alles/ wie hie oben steht/ ein jede Parthey/ so appelliren/ dingen/ suppliciren oder reduciren wolte/ zu thun schuldig und pflichtig seyn/ und so das beschicht/ sollen alsdann solche Appellation oder Reduction auffgenommen und zugelassen werden. Welcher aber das vorgeschriebener Form und Maß nicht thäte oder thun wolte/ so sollen und mögen die gemelten von Franckfurth/ oder ihre Stadt-Gericht/ ihr gesprochen Urtheil/ Erkänndtnüß/ Endschied und Decret, mit ihrer Vollstreckung und Execution unverhindert berührter Appellation, nichtig sprechen/ Reduction auch des gemeinen Rechtens/ so dawider seyn möcht/ nachfolgen/ und zu endlichem Austrag/ wie sich gebühret/ mit Recht prosequiren/ und dadurch gegen uns und unser Nachkommen/ noch dem heiligen Reiche/ noch niemands anders gar nichts mißgethan / oder gehandelt haben/ auch dieselbe Appellation, Dingung, Supplication, nichtig sprechen/ oder Reduction, darüber in unser/ oder unser Nachkommen am Reich Cammer-Hoff- noch andern Gerichten/ wie die zu Zeiten genennt würden/ im Rechten nicht auffgenommen/ zugelassen/ noch darauff geurtheilt werden/ auff kein Weiß/ dann Wir die als dann hiemit vernichtigen/ werffen und krafftloß erkennen/ und erklären von obbestimpter Römischer Käyserlicher Macht Vollkommenheit/ in Krafft diß Brieffs/ doch uns und dem heiligen Reich unser Obrigkeit hierinn vorbehalten. Vnd gebieten darauff allen und jeglichen Chur- Fürsten/ Fürsten/ Geistlichen und Weltlichen/ Prälaten/ Graffen/ Freyen/ Herren/ Rittern/ Knechten/ ꝛc. in was Würden/ Stands oder Wesens die seyn/ ernstiglich und festiglich mit diesem Brieff/ und wollen/ daß sie die obgemeldten Bürgermeister und Rath der Stadt Franckfurth und ihre Nachkommen/ bey den vorangezeigten unsern Käyserlichen Gnaden und Freyheiten/ Ordnungen und Satzungen geruhiglichen und ohne Irrung bleiben/ der gebrauchen und genießen lassen/ und darwider nichts thun/ noch das jemands anders zu thun gestatten/ in kein Weiß/ als lieb einem jeden sey/ unser und des Reichs schwere Ungnad und Straf und darzu ein Pön/ nemlich funffzig Marck lötigs Golds/ zu vermeiden/ die ein jeder/ so offt er freventlich hierwider thäte/ uns halb in unser und des Reichs Cammer/ und den andern halben Theil den obbenannten von Franckfurt unabläßlich zu bezahlen/ verfallen sein soll/ getreulich und ungefährlich. Mit Urkund dieses Brifs/ mit unserm anhangenden Innsiegel. Geben in unser und des Reichs Stadt Trier/ an den 13. Tag des Monats May/ nach Christi Geburt 1500. im 12. unser Reich/ des Röm. im 27. und des Hungar. im 23. Jahren. Per Regem subsc.

Ad Mandatum Domini Imperatoris proprium.

CXL.

CXL.

Käysers Maximiliani I. Declaration derer von Käyser Carolo IV. und Käyser Sigismundo der Stadt Franckfurth ertheilten Privilegien/ das sichere Geleite in denen Franckfurther Meßen vor selbstthätige und kundige Reichs-Aechter betreffend/ de Anno 1516.

Wir Maximilian von GOttes Genaden/ erwöhlter Römischer Käyser/ zu allen Zeiten Mehrer des Reichs/ in Germanien/ zu Hungarn/ Dalmatien/ Croatien/ ꝛc. König/ Ertz-Hertzog zu Oesterreich/ Hertzog zu Burgundi/ zu Brabant/ und Phallentz-Grave ꝛc. Bekennen für uns und unser Nachkommen am Reiche/ offentlich mit diesem Briefe/ und thun kundt menniglich/ daß die Ersamen/ unser und des Reichs lieben Getrewen/ Burgermeister und Rath der Statt Franckfurt/ durch jhr treffentlich Bottschafft vor uns erschienen seyndt/ und gaben uns zu erkennen/ wiewol sie und gemeine Statt von weyland unsern Vorfahren/ Römischen Käysern und Königen/ under andern/ der zweyen Jahrmessen halber/ die dann durch dieselben unser Vorfahren/ gemeiner Statt zu Auffnehmen/ und Teutscher Nation zu Nutz und Gutem/ daselbst hingelegt und verordnet/ mit etlichen Freyheiten/ und sonderlich under anderm/ von weyland Keyser Karlen/ löblicher Gedächtnüß/ versehen und begabet/ dergestalt/ daß aller derjenigen Leib/ Haab und Güter/ so in Käyserlicher oder Königlicher und des Reichs Acht und Aber-Acht/ oder durch das Käyserlich oder Königlich Cammer-Gericht/ oder Hoff-Gericht/ darein declarirt und erkennt wurden/ die bemelten zwo Jahrmessen/ zu Franckfurt ersuchen/ daselbst unnd in einem Zirckel umb Franckfurth/ auch ein Zeitlang in Käyserlichem oder Königlichem und deß Reichs Schirm/ Friedt/ Sicherheit/ und Geleidt seyn/ sich solches gebrauchen/ darzu sie und ander von ihrent wegen/ deßgleichen sie die von Franckfurt darüber nicht beschwert/ beleſtiget noch angezogen werden sollen/ die auch also und nemlichen die obgemeldt Kayser Carols Freyheit/ weylandt König Sigmundt/ löblicher Gedächtnüß/ auch sonst in der Gemein/ under unser Vorfahren/ Römisch Kayser und König/ darzu weylandt unser lieber Herr unnd Vatter/ Kayser Friederich/ löblicher Gedächtnuß/ und wir gnädiglich confirmirt und bestett haben/ alles Innhalt gemelter Freyheiten/ also lautendt:

Inseratur tenor Privilegiorum.

Wir Carl von GOttes Gnaden/ Römischer Keyser/ ꝛc. und im Datum/ geben zue Franckfurt auff dem Maine/ nach Christus Geburth/ dreyzehenhundert Jahre/ darnach in dem sechs und siebentzigsten Jahre/ an Sanct Johannes Tag des heyligen Täuffers/ unsers Reichs in dem dreißigsten/ und des Kayserthumbs in dem zwey und zwantzigsten Jahre.

Wir Sigmund von GOttes Genaden/ Römischer König ꝛc. und im datum/ geben zu Cötz/ nach Christus Geburt im 1424. Jahre/ deß nechsten Donnerstag nach unserer lieben Frawen Tag Assumptionis, unserer Reiche des Hungarischen in dem acht und dreyßigsten/ und des Römischen in dem viertzehenden/ und des Böhmischen in dem fünfften Jahren.

Vnd dann derer Brieff/ uns deßhalben fürgebracht/ auch nachfolgendt darüber auff unserm Reichs-Tag/ den wir im fünff und neuntzigsten Jahr/ inn der Statt Wormbs gehalten und unser Käyserlich Cammer-Gericht daselbst/ mit etlichen Ordnungen auffrichten lassen/ under andern in solcher Ordnung/ ein Articul des Innhalts/ iedoch ob jemandt begnadet were/ deß Reichs Echter zu halten/ sollen dieselben Freyheiten wider Vollnstreckung der Vrtheilen unsers Käyserlichen oder Königlichen Cammer-Gerichts nicht gebraucht/ und die Echter darüber nicht geschützt noch gehalten werden/ gestellt und gesetzt: So wehre solcher Artickul bißhero von etlichen in viel Wege wider die obgemeldten jhr Freyheiten/ auch vermöge der Recht und Billigkeit/ und desselben lautern Innhalt nicht recht verstanden/ und dardurch mannigfaltig mißbraucht/ und sonderlichen in dem/ daß je zu Zeiten etlich Personen/ auff solchen Artickul/ in den berührten ihren zweyen gefreyten Jahr-Messen/ aus den Vrsachen als ob dieselben mit sampt andern/ doch nicht mit ausgedruckten Nahmen/ auch nit als selbst Sacher/ oder aus ihrem Verschulden oder Veruhrsachen/ sonder allein in der Gemein/ in die Acht gethan seyn/ oder sonst mit etlichen andern offenbaren Echtern Gemeinschafft gehabt/ haben sollen/ über daß/ die deßhalben mit endtlichem Vrtheil/ vor unserm Käyserlichen Cammer-Gericht nicht überwunden/ noch dergestalt zu straffen gewesen/ für Echter angezeigt/ angenommen und ihre Güter verhafft/ arrestirt und verbotten worden/ daraus dann nicht allein gemeiner Statt Franckfurt/ sondern auch allen gemeinen Handthierenden und Kauff-Leuthen/ gemeiner Teutscher und anderer Nationen/ so solch zwo Jahr-Messen suchen und pflegen/ dieweil sie dar-

durch ihre Güter nicht nach ihren Nutz verhandthieren noch sonst Kauffmannschafft brauchen mögen, sondern die etwan gahr verlieren haben müssen, mercklich Nachtheil unnd Schaden entstanden seyn, unnd baten Vns darauff demütiglich, daß wir in solches gnediglich einsehen, sie und gemeine Statt Franckfurt, auch die Kauff- und Werbent-Leuth, so die obgemelten ihre Jahr-Messen besuchen, vor dermassen Schaden, Nachtheil und Abfall zu verhüten gnediglichen geruchten.

Wann nun obgemelter Articul in unsers Kayserlichen Cammer-Gerichts Ordnung begrieffen, nach rechtmeßiger und billicher Auslegung nicht anderst vermerckt werden mag, auch unser und ohn Zweiffel gemeiner Stände des Reichs Meynung und Bedencken, in Verfassung desselben nicht anderst gewest, dann daß derselbe allein von den Personen, unsern und des Reichs Echtern und Aber-Echtern, verstanden werden soll, die aus ihrer eigen und selbs Thaten, Verhandlung oder eigen Vngehorsam, und mit außgedrucktem ihren Namen in des Reichs Acht und Aber-Acht kommen und declarirt seyn, zusampt dem, das auch recht und billich ist, daß keiner weder für ein excommunicirten noch des Reichs Echter gehalten, auch wider denselben solcher Gestalt nicht gehandelt soll werden, der etwan in der Gemein, mit andern, oder aus Verschuldung seiner Oberkeit in Bann oder Acht gethan, und nicht außfindig noch erclert, daß derselb an der That, Handtlung, Sachen oder Vngehorsam, darumb die Acht unnd der Bann ausgehet, offenbarlich schuldig, und als Schuldiger aus vorgehendem rechtlichen Proceß mit Vrthel declarirt, oder wann von einem ausgeben würdet, daß er mit einem offenbahren und mit Nahmen erklährten Echter, Handthierung und Gemeinschafft gehabt, und also demselben theilhafftig gemacht, und doch mit Vrthel nicht überwunden ist, daß er mit demselben offenbahren Echter, aus Frevel, Verachtung und muthwilliglich Gemeinschafft und Handthierung gehabt, und sich mit dem solcher Gestallt theilhafftig gemacht, das haben wir angesehen, solch der von Franckfurt demütig Bitt, und darumb aus den oberzehlten, und andern Vrsachen uns darzu bewegendt, unnd sonderlichen damit niemandts unschuldiger unnd untheilhafftiger Weise, wider die Billigkeit, von eines andern That, Mißhandlung oder Vngehorsam wegen gepust, noch belestiget werden soll, auch zu Verhüttung der von Franckfurdt und gemeiner Kauffleuth Schaden, Nachtheil und Abfall, mit wohlbedachtem Muthe, gutem zeitigem Rathe, eigener Bewegnuß und rechtem Wissen, den obgemelten Articul, in unsers Cammer-Gerichts Ordnung begrieffen, auch der Stadt Franckfurdt obangezeigt gegeben und confirmirt Freyheiten, zue lauterm und rechtem Verstandt, declarirt, erclert, gesetzt und geordnet, declariren, setzen und ordnen solches alles hiemit, von Römischer Käyserlicher Macht Vollkommenheit und rechtem Wissen, in Krafft dieß Brieffs, unnd mainen, declariren, setzen, ordnen und wöllen, daß nun hinfurt alle diejenigen, so von Vns, unsern Nachkommen, oder unsern und derselben Nachkommen Cammer-Gericht auch sonst von andern, oder den Wir, auch unser Nachkommen an unsern und jr Statt solches zu thun befehlen würden, ihrer eigen selbst Handtlung, Thaten oder Vngehorsam halber, wie die genannt mögen werden, unnd mit ihrem ausgetrucktem Nahmen in Acht und Aber-Acht erkennt und declarirt werden, für Echter und Aber-Echter, mit allen Wirckungen nach unser und des Reichs Ordnungen, gehalten und gestrafft werden, auch in gemelten Frieden, Schutz, Schirm und Geleit, davon Käysers Carols Freyheit, unnd Königs Sigmunds sonder Bestetigung Meldung thun, nicht begrieffen seyn sollen, auch der gemelt Articul in des Cammer-Gerichts Ordnung gesetzt, wider der Statt Franckfurt Freyheit, Crafft und seine Würckung haben soll, wo aber jemandt ausserhalb obgemelter Fälle, und also nicht aus seiner selbs That, Handtlung, Sachen oder Vngehorsam, noch mit seinem selbs Nahmen, sonder etwan in der Gemein, mit seiner Oberkeit, oder von wegen derselben, wer die weren, inn Acht gesprochen unnd für ein Echter gehalten würde, oder daß jemandt mit einem offenbaren warlichen unnd benanntlichen Echter Gemeinschafft und Handthierung, wie das were, gehabt hette und haben würde, wer die weren, unnd mit was Gestalt das geschehe, nichts ausgenommen, und in die zwo Franckfurter Jahr-Messen kemen oder kommen würden, daß alsdann all dieselben Personen, auch aller ihrer unnd der ihren Leib, Haab und Güter zuvor und ehemahlen, mit endtlichem Vrthel, die gentzlich und rechtlich Declaration, durch ordentlich Proceß und Gerichts-Zwang über sie, nemblich daß sie, an der That, Handlung und Vngehorsam, darüber die Acht in Gemein ausgangen ist, wissentlich schuldig, culpabiles und theilhafftig seyen, oder mit denselben offenbahren, rechten und benanntlichen Echtern, frevenlich, verächtlich und muthwilliglichen Gemeinschafft, Handtlung unnd Handthierung gehabt haben

haben, lauter außgangen und beschehen ist, in unserm und des Reichs Schirm, Geleidt, Frieden und Sicherheit seyn und bleiben, auch dabey gehandhabt werden sollen, in aller und iegklicher Maßen, wie Keyser Karols Freyheit allenthalben begreifft unnd innhelt, die Wir auch sampt allen Bestettigungen darauff gefolgt, in allen und ieglichen Puncten, mit sampt der Erstreckung viertzehen Tag vor, unnd viertzehen Tag nach beeden Messen, aus eigenem Bewegnüß, warlichem Wissen unnd unser Käyserlichen Macht Vollkommenheit, gantz unwiederrufflich, declariren, bestettigen und confirmiren, wissentlich mit dem Brieff, also, daß diese unsere Declaration, und die gemelten Käyser Karols Freyheit, auch König Sigmundts unnd ander Bestättigungen, die wir auch hiemit von Wortten zu Wortten gäntzlichen unnd vollkommlichen eingeleibt und inserirt haben wöllen, in Ewigkeit kräfftig seyn, unnd unverhindert männiglichs gehalten, gebraucht, vollnzogen, und darnach gethan, auch gehandelt werden soll. Ob wir aber auß Vergessenheit, oder auff jemandts ungestümm Anhalten, oder sonst aus andern Vrsachen, wider diese unser Käyserliche Declaration etwas ausgehen lassen würden, oder aber daß von unserm und unserer Nachkommen am Reich Cammer-Gericht solches gethan würde, in was Schein, Form, Gestallt oder mit was Clausulen das geschehe, So wöllen Wir, daß solches alles die gemelten Personen, noch sonst jemandt binden, auch niemandt demselben Folg zu thun, schuldig seyn, und also dasselbe dieser Declaration und Confirmation gantz keinen Schaden, Nachtheil und Verletzung bringen soll. Dann wir das alles ietzt als dann, und dann als ietzt, von obgemelter unser Käyserlicher Macht Vollkommenheit auch aus eigener Bewegnuß und rechtem Wissen, auffheben, vernichtigen, uncräfftigen unnd unwürcklichen zu seyn erkennen, auch also dem allen derogiren, und wöllen, so jemand wider diese unser Declaration und Confirmation etwas zu handlen, oder die anzufechten vermeinte, daß derselb solchs nyndert anderswo, dann vor Vnser, oder Vnserer Nachkommen am Reich, selbs Personen thon, unnd also derselben Massen Bescheidts darauff erwartten sollen.

Vnd gebiethen darauff allen und jeglichen Vnsern und des heyligen Reichs Chur- Fürsten, Fürsten, Geistlichen und Weltlichen, Prälaten, Graven, Freyen, Herren, Rittern, Knechten, Haupt-Leuthen, Vitzthumben, Vögten, Pflegern, Verwesern, Ampt-Leuten, Schultheissen, Burgermeistern, Richtern, Räthen, Bürgern und Gemeindten, und sonderlich unsern gegenwürdtigen und künfftigen Cammer-Richtern und Beysitzern, auch Burgermeister, Rath, Schultheiß und Schöffen der Statt Franckfurth, und sonst allen andern Vnsern und des Reichs Vnderthanen und Getreuwen, inn was Würden, Standt, oder Wesens die seyn, ernstlich, und wöllen, daß sie all und ieglich handthierend Kauff-Leut, darzu alle und ieglich ander Personen, so inn bemeldten zween Jahr-Messen sein werden, darein kommen, oder die besuchen, an denselben obgemeldten unsern Keyserlichen Declarationen und Confirmationen nit irren noch verhindern, sy der wie vorstehet, geruwiglichen niesen, gebrauchen, und gäntzlich darbey pleiben lassen, auch sie, darzu Ihr und der ihren Leib, Haab und Güter, darüber gantz nit belestigen, beschweren, bekümmern, auch sonst in einigen andern Wege, darwider etwas thun, noch jemandts das gestatten, beyehlen, zusehen, vergünstigen oder verhengen sollen, gantz in keine Weiß noch Wege, als lieb einem jedem sey, unser und des Reichs schwere Vngnadt und Straffe, und darzue ein nemblich Poen, dreißig Marck lötiges Goldes, zu vermeiden, die ein ieder, so offt er hierwider frevenlich thete, uns halb in Vnser Cammer, und den andern halben Theil denihenen, die darüber belästiget würden, ohnablößlich zu bezahlen, verfallen sein soll.

Mit Vhrkundt diß Brieffs, besiegelt mit unserm anhangenden Innsiegel. Geben in unser und des heyligen Reichs Statt Augspurg, am sechtzehenden Tag des Monats Januarii, nach Christi Gebuhrt, fünffzehenhundert und im sechtzehenden, Vnserer Reiche des Römischen im Dreyßigsten, und des Hungarischen im sechs und zwantzigsten Jahren.

CXLI.

Käysers Caroli V. General-Confirmation aller und ieder Privilegien der Stadt Franckfurth, de Anno 1520.

WIr Carl von GOttes Genaden, erwöhlter Römischer Käyser, zu allen Zeiten Mehrer des Reichs, ꝛc. König in Germanien, zu Castilien, zu Arragon, zu Legion, beyder Sicilien, zu Jerusalem, zu Hungarn, zu Dalmatien, zu Croatien, zu Navarra, zu Granaten, zu Tolleten, zu Valentz, zu Gallicien, Majoricarum, zu Hispalis, Sardiniæ, Cordubæ, Corsicæ, Murciæ, Giennis, Algaron, Algecira, zu Gibraltaris, und der Insul Canariæ, auch der Insel Indiarum unnd Terræ firmæ, deß Meers Oceani &c. Ertz-Hertzog zu Oesterreich, Hertzog zu Burgundt, zu Lothrick, zu Brabant, zu Steyer, Kerndten, Crain, Lymburg, Lützenburg, Geldern, Würtenberg, Calabrien, Athenarum, Neopatriæ &c. Graffe zue Flandern, zu Habspurg, zu Tyrol, Parsilon, zu Arthois und Burgundt Pfaltz-Graffe zu Hennegaw, zu Holland, zu Seelandt, zu Pfirdt, zu Kyburg, zu Namur, zu Roßilien, zu Toritan und zu Zutphen, Landt-Graffe in Elsaß, Marggraffe zu Burgaw, zu Oristan, zu Gotiani und des H. Röm Reichs Fürst zu Schwaben, zu Cathalonia, Asturia ꝛc. Herr in Frießlandt, auff der Windischen Marck, zu Portenaw, zu Pißcaw, zu Monna, zu Salins, zu Tripoli und zu Mecheln ꝛc. Bekennen öffentlich mit diesem Brieff, allen denen, die ihn sehen, lesen oder hören lesen, wiewol wir aus angebohrner Güte und Mildigkeit, Käyserlicher Würde, darein uns GOtt durch seine göttlich Genad gesetzt hat, allezeit geneigt sein, allen und ieglichen unsern und des Reichs Underthanen und Getreuwen, Genad und Fürderung zu erzeigen, so ist doch unser Käyserlich Gemüth billich mehr geneigt, denen, die uns und dem Reich vor andern mit gantzen Treuwen gedient haben, und fürbaß zu dienen willig und bereit seindt, Nutz, Ehr, Frommen, Erhöhung und Friedt zu schaffen, und sie bey ihren Freyheiten, Gnaden und Rechten gnädiglich zu behalten. Wann nun für uns kommen seindt, der Ersame Burgermeister, Schöffen, Rathe und Burger gemeiniglich der Statt zu Franckfurt, unser und des Reichs lieben Getreuwen, erbar Freundt, und uns demütiglichen angeruffen und gebetten, daß wir jhnen und jhren Nachkommen, und derselben Statt zue Franckfurt, alle und iegliche ihr Gnad, Freyheit, Recht, Gericht, Märckt, Meße, Briefe und Privilegia, die sy von Römischen Käysern und Königen, unsern Vorfahren am Reiche, erworben und herbracht haben, und ihr gute Gewonheite, alt Herkommen, Besitzunge, Eygenschafft, Lehen, Pfandtschafften, Rhente, Gefälle, Vrthel, Sprüch, Erclärung, Handtfesten und Schrifften, damit sie von Römischen Käysern und Königen, und demselben Reich, begnadet und gefreyet seindt, zu verneuwern, zu bestettigen und zu confirmiren, gnädiglich geruheten. Haben wir angesehen derselben unser lieben Getreuwen, Burgermeisters, Schöffen, Raths und Burger zu Franckfurt, demütig zimlich Bete, auch die annehmen, getreuwen und nutzlichen Dienste, so sy uns und dem heyligen Reich in künfftig Zeit wohl thun mögen und sollen. Vnd darumb mit wohlbedachtem Muhte, gutem und zeitigem Rahte unser und des heiligen Reichs Chur-Fürsten, Fürsten, Graffen, Edlen und Getreuwen, so dazumal in mercklicher Anzahl bey uns versamblet gewesen sein, den vorgenanndten Burgermeister, Schöffen, Raht und Burgern gemeinlich und sonderlich, und ihren Nachkommen der Statt zue Franckfurdt, alle und jeglich ihr Gnade und Freyheidt, Brieff, Privilegia, und jährlich zween Märckt und Messe, die sie alle Jahr bey ihnen haben, die ihn von unsern Vorfahren am Reich, und demselben Reich gegeben seindt, und auch alle und ieglich ihr Herkommen, Gewonheite, Besitzung, Aigenschafft, Lehen, Pfandt-Gut, Gerichte, Rechte, Rhente und Gefälle, alle Vrtheil, Sprüch, Clärung von unsern Vorfahren und dem Reich, oder andern von ihren wegen geschehen, und alle Handvesten, Brieffe und Schrifften, damit sie von Röm. Käysern und Königen, unsern Vorfahren am Reiche begnadt und gefreyet seindt, die sie redlich erworben und herbracht haben, in allen und ieglichen jhren Puncten, Clausulen, Artickulen, Maynungen und Begreiffungen, wie die von Wort zu Wort lautendt und begriffen sein, als Römischer Käyser, genädiglich verneuwet, confirmiert und bestättiget, verneuwen, confirmiren und bestetten jhne die alle sammentlich, und iede besonder von Römischer Käyserlicher Macht Vollkommenheit und rechter Wissen, in Krafft diß Brieffs, und meinen, setzen und wöllen, daß sie fürbaß mehr kräfftig sein und pleiben sollen, als ob die alle und jhr jegliche von Worte zu Worte, in diesem Brieff geschrieben und begriffen weren, oder durch Recht oder Gewonheite hierinn begrieffen sein solten, und daß sy der auch an allen Enden gebrauchen und genießen sollen und mögen, von allermänniglich ungehindert. Vnd gebieten darauff allen und ieglichen Fürsten, Geistlichen und Weltlichen, Graffen, Freyen, Herren, Rittern, Knechten, Stätten, Gemeinden, und allen andern unsern und des H. Reichs Vnderthanen und Getreuwen von Römischer Käyserlicher Macht, ernstlich und vestiglich mit diesem Brieff, daß sy und jhr jeglicher die obgenandte von Franckfurt an den berührten ihren Genaden und Freyheiten, und dieser unser Bestettung und Confirmirung, nicht irren oder hindern, in kein Weise, als sie und ihr ieglichen unser und des Reichs schwere Vngnadt, und darzue hundert Marck lötigs Goldes, die ein ieglicher, als offte er frevenlich darwider thete, verfallen sein soll, halb in unser und des Reichs Cammer, und den andern halben Theil den vorgenandten Burgern und Statt zue Franckfurt unablößlich zu bezahlen, wöllen vermeiden. Mit Vrkundt dis Briefs, besiegelt mit unserm Käyserlichen anhangendem Innsiegel. Geben in unser und des Reichs Statt Wormbs, am vier und zwantzigsten Tage des Monats Decembris, nach Christi Geburt, funffzehenhundert und im zwantzigsten, unserer Reiche des Römischen im andern, unnd der andern aller im fünfften Jahren.

CXLII.

Käysers Caroli V. Declaration und Confirmation des von Käyser Maximiliano I. der Stadt Franckfurth ertheilten Privilegii de non appellando, de Anno 1541.

WIr Carl der Fünffte, von GOttes Gnaden, Römischer Käyser, zu allen Zeiten Mehrer des Reichs, ꝛc. König in Germanien, zu Castilien, Arragonien, Leon, beyder Sicilien, Hierusalem, Hungarn, Dalmatien, Croatien, Navarra, Granaten, Tolleten, Valentz, Gallicien, Majorica, Hispalis, Sardinien, Corduba, Corsica, Murcien, Giennis, Algarbien, Algeziren, Gibraltar, der Canarischen und Indianischen Insulen, und der Terræ firmæ, deß Oceanischen Meers ꝛc. Ertz-Hertzog zu Oesterreich, Hertzog zu Burgund, zu Lothringen, zu Brabant, zu Steyer, zu Cärnden, zu Crain, zu Limburg, zu Lützenburg, zu Geldern, zu Calabrien, zu Athen, zu Neopatrien und Würtenberg, ꝛc. Graff zu Habspurg, zu Flandern, zu Tyrol, zu Görtz, zu Barcinon, zu Arthois, zu Burgundt, ꝛc. Pfaltz-Graff zu Hennegaw, zu Holland, zu Seelandt, zu Pfirdt, zu Kyburg, zu Namur, zu Roßilion, zu Cerita-nia und zu Zutphen, Landt-Graffe in Elsaß, Marggraffe zu Burgaw, zu Oristani, zu Gotiani, und des heiligen Reichs Fürst zu Schwaben, Cathalonia, Asturia Herr in Frießlandt, auff der Windischen Marck, zu Portenaw, zu Pißcaja, zu Molin, zu Salins, zu Tripoli und zu Mecheln ꝛc. Bekennen für uns und unsere Nachkommen am Reich, öffentlich mit diesem Brieff, und thun kundt allermenniglich, daß uns die Ersamen, unsere und des Reichs liebe Getrewen, Burgermeister und Rath der Stadt Franckfurth am Meyn, durch ihre erbare Bothschafft haben fürbringen lassen, wiewohl sie von weyland dem Durchleuchtigsten Fürsten, Käyser Maximilian, unsern lieben Herrn und An-Herrn, hochlöblicher Gedächtnüß unter andern gefreyet und begabet, daß Niemands in Sachen, die Leibs-Beschädigung betreffen, es seyn Würffe, Stiche, Stösse, Schläge, Lähme, Beinschrötte, oder fliessende Wunden, von den Urtheilen, Erkäntnüssen und Entscheid, so derhalben an ihrem, oder dem Stadt-Gericht daselbst gesprochen, ergangen und erkant, niemand, von was Würden, Stands oder Wesens der sey, weder an uns, unsere Nachkommen am Reich, Römische Käyser und Könige, noch jemands anders nicht weigern, dingen, appelliren, nichtig sprechen, suppliciren oder reduciren soll und mög, in keine Weiß, alle nach Laut und Ausweisung berührtes unsers lieben Herrn und An-Herrn, Käyser Maximilians, Begnad- und Freyungs-Brieffs, deßhalben ausgangen, und uns fürgebracht, so were doch in solcher Freyheit und Begnadungen die Injurie, Schmach und Schelt Wort mit nehmlichen Worten, und wie es derhalben, so dieselben für sie oder ihr Stadt-Gericht in Rechtfertigung kommen, gehalten werden solte, nicht begrieffen oder bestimt, und dieweil sich dann bey ihnen zum dickern mal nicht allein in Worten, sondern auch in Wercken, Injurie und Schmach begeben, und für Sie oder ihr Stadt-Gericht in Recht kommen, müsten sie vor Sorge tragen, daß von ihnen und ihrem Stadt-Gericht aus keiner Nothdurfft, sondern zu gefährlichem Verzug und Ausflucht der Sachen, und zu mercklichem der Parteyen Schaden und Nachtheil, muthwillig und unnothdürfftige Appellation, an uns, oder unser Käyserlich Cammer-Gericht gethan werden möchten, und uns darauff dehmüthig gebethen, sie und gemeine Stadt hierinne gnädiglich zu bedencken und Fürsehung zu thun, des haben Wir angesehen, solch ihre dehmüthige Bitt, und darumb mit wohlbedachtem Muth, gutem Rath und rechter Wissen, als Römischer Käyser, den gemelten Burgermeistern und Rath der Stadt Franckfurth die besondere Genad gethan, und von neuem die Freyheit gegeben, auch die berührte Kayser Maximilians

milians gegebene Freyheit in diesem Fall declarirt und erklärt, thun und geben ihnen die auch, declariren und erklären die ermelte Freyheit hiermit von Römischer Käyserlicher Macht Vollkommenheit, wissentlich in Krafft dieses Briefs, und meinen, setzen und wollen, daß nun hinführo ewiglich niemand, in was Würden, Stands oder Wesens der sey, von keiner unterredlichen und endlichen Urtheilen, Erkäntnüß oder Entscheid, so vor Burgermeister und Rath der Stadt Franckfurt, oder dem Stadt-Gericht daselbst in Schmach- und Injurie-Sachen, gleich sowohl in verbal als real, wie sich der Werck oder Wort halben begeben und zutragen, und gerechtfertiget und durch sie gesprochen, erkant, ergehen und eröffnet werden, weder an uns noch unsere Nachkommen am Reich, Römische Käyser oder Könige, noch unser Käyserlich Cammer-Gericht, nicht dingen, weigern, appelliren, nichtig sprechen, suppliciren noch reduciren, sondern bey gemelten gesprochenen Urtheilen, Erkantnüß und Entscheid, wie obstehet, bleiben, und in dem aller Gestalt und Maaß, wie in gedachtes Käyser Maximilians Freyheit und Begnadigung der Läme und andern zugefügten Leibes-Schäden, auch der Appellation halben begrieffen, geordnet und gesetzet ist, gehalten, auch darbey gestracks bleiben und darwider nicht gehandelt noch gethan werden soll, in keine Weiß noch Wege, von allermänniglichen unverhindert, doch uns und dem heiligen Reich an unser Obrigkeit unvergreiffentlich. Vnd gebieten darauff allen und jeglichen Vnsern und des heyligen Reichs Chur-Fürsten, Fürsten, Geistlichen und Weltlichen, Prälaten, Graven, Freyen, Herren, Rittern, Knechten, Haupt-Leuthen, Burg-Graffen, Land-Vögten, Land-Marschalcken, Verwesern, Vietzthumen, Vögten, Pflegern, Ampt-Leuten, Schultheissen, Burgermeistern, Richtern, Räthen, Bürgern und Gemeindten, und sonst allen andern Vnsern und des heiligen Reichs Vnderthanen und Getreuwen, in was Würden, Standt oder Wesens die seynd, ernstlich und festiglich mit diesem Brieff, und wollen, daß sie die obgenannte Burgermeister und Rath der Statt Franckfurth und ihre Nachkommen, bey obgemeldten unser Keyserlichen Declaration, Erklärung und Freyheit, geruhlig und gäntzlich bleiben lassen, und hierwider nicht thun, noch jemandts andern zu thun gestatten, in keine Weiß, als lieb einem jeden sey, unser und des Reichs schwere Vngnadt, und die Poen in gemeltes Käyser Maximilians Freyheiten begriffen, und darzu eine besondere Poen, nemlich zwantzig Marck lötiges Goldes, zu vermeiden, die ein ieder, so offt er freventlich hierwider thäte, uns halb in Vnser und des Reichs Cammer, und den andern halben Theil den gemelten Burgermeistern und Rath der Stadt Franckfurth und ihren Nachkommen, unabläßlich zu bezahlen, verfallen sein solle. Mit Vhrkundt dieses Briefs, besiegelt mit unserm Käyserlichen Innsiegel. Geben in unser und des heyligen Reichs Statt Regenspurg, den zweyten Tag des Monats Julii, nach Christi unsers lieben HErrn Geburt, im fünfftzehenhundert und ein und viertzigsten Jahre, unsers Käyserthums in ein und zwantzigsten, und unserer Reiche im sechs und zwantzigsten Jahre.

CXLIII.

Käysers Caroli V. Satz und Ordnung, welcher Gestalt die ewige Gült- und Zinßen, zu Franckfurth und Sachsenhausen abzulösen, de Anno 1541.

WIr Carl der Fünffte, von GOttes Gnaden, Römischer Käyser, zu allen Zeiten Mehrer des Reichs, ꝛc. König in Germanien, zu Castilien, Arragonien, Leon, beyder Sicilien, Hierusalem, Hungarn, Dalmatien, Croatien, Navarra, Granaten, Tolleten, Valentz, Gallicien, Majorica, Hispalis, Sardinien, Corduba, Corsica, Murcien, Giennis, Algarbien, Algeziren, Gibraltar, der Canarischen und Indianischen Insulen, und der Terræ firmæ, deß Oceanischen Meers ꝛc. Ertz-Hertzog zu Oesterreich, Hertzog zu Burgund, zu Lothringen, zu Brabant zu Steyer, zu Cärndten, zu Crain, zu Limburg, zu Lützenburg, zu Geldern, zu Calabrien, zu Athen, zu Neopatrien und Würtenberg, ꝛc. Graff zu Habspurg, zu Flandern, zu Tyrol, zu Görtz, zu Barcinon, zu Arthois, zu Burgundt, ꝛc. Pfaltz-Graff zu Hennegaw, zu Holland, zu Seelandt, zu Pfirdt, zu Kyburg zu Namur, zu Roßilion, zu Cerritania und zu Zutphen, Landt-Graffe in Elsaß, Marggraffe zu Burgaw, zu Oristani, zu Gotiani, und des heiligen Reichs Fürst zu Schwaben, Cathalonia, Asturia, Herr in Frießlandt, auff der Windischen Marck, zu Portenaw, zu Pißcaja, zu Molin, zu Salins, zu Tripoli und zu Mecheln ꝛc. Bekennen für uns und unsere Nachkommen am Reich, öffentlich mit diesem Brieff, und thun kundt allermenniglich. Wiewol uns aus Käyserlicher Güte und Miltigkeit zustehet und gebürt, allen und jeglichen unsern und des heyligen Reichs Vnderthanen und Getreuwen, unser Kayserliche Gnad mitzutheilen unnd zu beweisen, so will uns doch mehr geziemen und zustehen, denen unser Gnad zu erzeigen und zu beweisen, und sie mit noch mehr Gnaden und Freyheiten zu versehen und zu begaben, deren Vor-Eltern unsern Vorfahren am Reiche, Römischen Käysern und Königen offt willigklich gedienet, Treu und Gehorsam geleist und bewiesen.

Wann uns nun die Ersamen, unser und des Reichs liebe Getrewe, Burgermeister unnd Raht der Statt Franckfurth am Mäyn, durch ihre erbare Bottschafft haben fürbringen lassen, wie daß in der Statt Franckfurt, Sachsenhausen und derselben Märckten und Landtwehre, auß alten beschwerlichen Mißbräuchen, und vielleicht zu derselben Zeit, zum Theil aus obliegender nothwendiger Vrsachen jrer Bürger, ein schädliche und im Recht verbottene Suchung und Meynung entstanden und erwachsen, dergestalt, daß derhalben viel alter Häuser, Gebäw und Erbe bey ihnen, und wie obstehet, gelegen, dermassen mit hohen und grossen jährlichen Erb-Zinnsen unnd Gülten, etlich auff Ewig, und eins Theils auff einen Wiederkauff, unnd sonst in andere Weg beschwerdt und verpfendt, unnd die umb ein ring Gelt erkaufft, auch durch Testament unnd sonsten in andere Wege auff dieselbe Häuser und Erben, wie obsteht, gewachsen, daß deßhalben von solchen Häusern und Erbe, gemeldte Zinnß hinfüro nicht wohl ohne Irrung gereicht und bezahlt, unnd also die Häuser und Erb ferrer nicht gebawt, verfallen und gantz geödet werden, daß dann gemelter Statt Franckfurt unnd Sachsenhausen zum Nachtheil gereicht, unnd viel Vnzierd an Häusern und Strassen gebehre und pringe, und wiewol ihnen gebüren möchte, in dem und allen vnbillichen Mißbräuchen Einsehens zu haben, gleichmäßig Enderung unnd Ordnung gemeiner Statt zu Nutz und Gutem auffzurichten, so hetten sie doch dasselbe bißhero aus vielerley Vrsachen, und zu Verhütung Irrung und Zwitracht, unterlassen: Vnd uns als Römischer Käyser umb genädig Wendung in solchem zuvor underthäniglich anzusuchen, und uns darauff demütiglichen angeruffen und gebetten, daß wir gemeiner Statt zu Nutz, Auffnehmung, und Erbawung der Häuser und Erbe, mit unser Käyserlichen Genaden hier zu erscheinen, unnd ihnen die mitzutheilen gnädiglich geruheten, das haben wir angesehen, solch ihr demütig Bitte, auch die getreuwe Dienste, so sie uns und dem Reich wol thun mögen und sollen: Vnd darumb aus den oberzehlten und andern Vrsachen, uns darzu bewegend, mit wohlbedachtem Muhte, gutem Raht und rechter Wissen den obgemeltem Burgermeister, Raht und gantzen Gemeindten der Statt Franckfurth und Sachsenhausen als Römischer Käyser, diese besonder Gnad und Freyheit gethan und gegeben, thun und geben das alles hiemit von Römischer Keyserlicher Macht Vollkommenheit, wissentlich in Krafft dieses Briefs: Also, daß sie nun hinfüro alle und jede Rhenten, Zinnß, Gült und Gefäll, die auff Häusern, Höfen, Erbe, Gebäwen, und was dem anhängig, wie die Nahmen haben oder genandt werden möchten, nichts ausgeschlossen, in der Statt Franckfurt und Sachsenhausen, und in derselben Gemärckten, Landtwehren und Zugehörungen, auff ein Wiederkauff oder Ewig verschrieben und verpfändt, oder wie die sonst von Alter herkommen und gebraucht seyndt; deßgleichen alle Haupt- und Zinß-Brieffe, die nit auff Wiederlösung gestellt, und bey jren Bürgern, Vnderthanen, Beysassen und Inwohnern ingemein oder sonderheit, niemandts ausgeschlossen, befunden, oder die einige Zinß auff den Häusern, Höfen, Gebäuwen, Erbe, oder was demselben anhängig were, zu gemelter Statt gehörig hetten auff ein gewöhnliche unverdechtige Verschreibung, Formb und Maaß, wie sich das in Wieder-Kauff der Zinsen gebürt, ordenen, auffrichten, setzen und machen sollen und mögen, es were dann, daß die Zinnß, das zu eines jeden Gelegenheit stehen soll, gäntzlichen abgelöst würden, und dieselben alten Zinnß dieser unser Ordnung zuvor gemeß unnd uff den Wiederkauff gestelt weren, ob sich auch jemandts gemeldter Ordnung und Satzung beschweren und widern würde, mügen alsdann der oder die, so also Zinnß zu geben schuldig seyn, das Haupt-Gut, so viel der Zinnß Brieff ausweist, oder nach eines Raths Erkändtnüß, mit sampt dem versessenen Zinß, was sich desselben nach Anzahl der Zeit laufen wirdt, bey den Rath hinderlegen, und damit deß Zinß mit sampt der Haupt-Summen entlediget seyn, und so aber Brieff und Zinnß vorhanden, darinnen die Haupt-Summa nit wissentlich oder clärlich genandt und ausgedruckt weren, oder einer sein Brieff nicht vorlegen möchte, daß alsdenn ein ieder der den Zinnß auffhebt, so das an ihn begehrt, bey seinem Eydt und guten Glauben zum Rechten genugsamb betewern und behalten, daß ihme von keinem Brieffe oder Anzeigung des Haupt-Geldtes wissentlich seye, noch dieselbe gefährlicher Weiß verhalte, alsdann soll und mag derselbe Zinnß, wo der vier Gülden Franckfurter

furter Wehrung ertregt, mit hundert Gülden, bemeldter Wehrung, wie sich nach Außweisung und vermög der Haupt-Summa von eines jeden Zinß, höher, nieder, gröſſer oder geringer, gebürt, abgelöſt und erledigt werden, ſo auch obbemeldter Maſſen Zinnß abgelöſt, oder dieſer unſer Begnädigung und Freyheit noch auff ein newes verſchrieben, ſo ſoll ein ieder, dem ſolcher Geſtalt, Zinß, Rhent oder Gült abgelöſt worden, ſchuldig ſeyn, die Brieffe, ſo er über ſolchen Zinß hat, dem, ſo den Zinß alſo ablöſt, heraus zu ſeinen Händen zu geben und volgen zu laſſen, oder wo keine Brieffe vorhanden weren, genugſamblich darumb quittiren und verſichern, unnd wo ſich in ſolchen Irrungen und Mißverſtändt zutragen, in was Geſtalt das beſchehen würde, daß alsdann ein Raht, doch dieſer unſer Freyheit gemäß, darinn erkennen, und was alſo erkandt würde, darbey ſoll es ohne alle Verwegerung unnd Außzugk gäntzlich pleiben und gehalten werden. Vnd meynen, ordnen, ſetzen und wöllen, von obberührter unſerer Kayſerlichen Macht, daß nun hinführo obberürte unſere Freyheiten, Ordnungen, Satzungen und Begnadigungen kräfftig und mächtig ſeyn, und die obbemeldten Burgermeiſter, Raht und Gemeinde der Statt Franckfurt unnd Sachſenhauſſen, die obberührter Maſſen, als verRecht haben, dabey geruhiglich bleiben, und ſich der, ohne Irrungen, Eintrag unnd Wiederſprechen gebrauchen und genießen ſollen und mügen, von allermänniglich unverhindert, doch uns und dem Reich an unſer Obrigkeit unſchädtlich. Vnd gebieten darauff allen und jeglichen Chur-Fürſten, Fürſten, Geiſtlichen und Weltlichen, Prälaten, Graffen, Freyen, Herren, Rittern, Knechten, Haupt-Leuten, Landt-Vögten, Vitzthumben, Vögten, Pflegern, Verweſern, Ampt-Leuten, Schultheiſſen, Burgermeiſtern, Richtern, Räthen, Bürgern, Gemeinden, und ſonſt allen andern unſern und des Reichs Vnderthanen unnd Getreuwen, und ſonderlich Bürgern, Innwohnern und Einſaſſen bemeldter Stadt Franckfurt und Sachſenhaußen, auch denen, ſo einige Zinnß auff den Häuſern, Höfen, Gebäuwen, Erbe, oder was demſelben anhängig were, zu gemeldten Stätten gehörig, hätten, in was Würden, Standes oder Weſens die ſeyn ernſtlich mit dieſem Brieff, und wöllen, daß ſie die gemelde Bürgermeiſter, Rath und Gemeindt der Stadt Franckfurth und Sachſenhauſen, und ihre Nachkommen, ahn dieſen unſern Käyſerlichen Genaden, Satzungen Ordnungen, nicht hindern oder irren, ſondern ſie dabey bleiben, deren geruhiglich gebrauchen und genießen laſſen, und darwider nicht thun oder handlen, noch das jemands andern zu thun geſtatten, in kein Weiß, als lieb einem jeden ſey, unſer und des Reichs ſchwere Ungnad, und darzu ein Pöen nemlich funffzig Marck lötigs Goldts, zu vermeiden, die ein jeder, ſo offt er freventlich hierwider thäte, uns halb in unſer und des Reichs Cammer, und den andern halben Theil genannten Burgermeiſtern, Rath und Gemeindt der Statt Franckfurt und ihren Nachkommen unabläßlich zu bezahlen, verfallen ſein ſollen. Mit Urkund dieſes Briffs, beſiegelt mit unſerm Käyſerlichen anhangenden Innſiegel. Geben in unſer und des Reichs Stadt Regenſpurgk am zwölfften Tag des Monats Julii, nach Chriſti unſers lieben HErrn Geburt, Funffzehenhundert, und im ein und viertzigſten, unſers Kayſerthumbs im ein und zwantzigſten, und unſerer Reiche im ſechs unnd zwantzigſten Jahren.

CXLIV.

Käyſers Caroli V. Conſtitution, der Juden im heiligen Römiſchen Reiche, und beſonders in der Stadt Franckfurth, wucherliche Contracte betreffend, de Anno 1551.

CArolus Quintus, Dei gratia Romanorum Imperator, ſemper Auguſtus; Germaniæ, Caſtiliæ, Arragoniæ, Leonis, utriusque Siciliæ, Jeruſalem, Hungariæ, Dalmaciæ, Croaciæ, Navarræ, Granatiæ, Toleti, Valentiæ, Galliciæ, Majoricarum, Hiſpalis, Sardiniæ, Cordubæ, Corſicæ, Murciæ, Sionis, Algarbiæ, Algeræ, Gibraltaris, Canariæ & Indianarum Inſularum, ac Terræ Firmæ, Oceanique maris &c. Rex, Archidux Auſtriæ, Dux Burgundiæ, & Lotharingiæ, Brabantiæ, Stiriæ, Carinthiæ, Craniæ, Limburgi, Lucemburgi, Geldriæ, Calabriæ, Athenis, Neopatriæ & Wirtembergæ &c. Comes Habsburgi, Flandriæ, Tirolis, Gertiæ, Barineæ, Arthoſi, Burdioſi &c. Comes Palatinus Hannoniæ, Holandiæ, Selandiæ, Phirdæ, Kiburgi, Namurci, Roſſilionis, Ceritaniæ & Zutphaniæ, Landgravius Alſatiæ, Marchio Burgundiæ, Oriſtani, Ganoniæ & S. Romani Imperii Princeps Sueviæ, Cathaloniæ, Aſturiæ &c. Dominus Phriſiæ, Vandalorum, Marchiæ, Portenajæ, Biſcajæ, Molini, Tripolis, & Mechliniæ &c. Fatemur palam his literis, ac notum facimus univerſis.

Poſt-

Poſtquam in noſtra & Sacri Imperii Politica Ordinatione in his Comitiis, Anni quadrageſimi octavi, minoris numeri, conſilio ac ope noſtra, ac Electorum, Principum & Statuum, abſentiumque Conſiliariorum & Legatorum, in fœneratitiis & uſurariis contractibus proviſionum fecimus, ac ſevere mandavimus, eosdem a nemine exerceri, ſed penitus caveri, ordinem ac modum in ſpecie dantes, qualiter Judæis in Sacro Imperio, & quousque contrahere ac mutuo dare liceat, ſeque in iis gerere debeant; præſertim quod omnes & ſinguli Magiſtratus & Superioritates, ſub quibus Judæi morantur, neceſſariam debitamque proviſionem faciant, æquam legem & rationem præſcribendo, ne qua ipſorum aliorumque ſubjecti nimium gravarentur.

Atqui vero Nobis ipſi Electores, Principes, Statusque Imperii, & abſentium Conſiliarii & Legati, jam in hiſce noſtris Comitiis hujus anni currentis, propoſuerunt, quomodo & qualiter dicti Judæi, ubi nequeant palam & manifeſte fœnerare, uſurasque exercere, id tamen clandeſtine quocunque quæſito colore, quaque via poſſint, ſtudeant ac moliantur, dentque omnibus modis operam ad fœnus acquirendum exercendumque; ſic quidem, ut uſura pro ſorte in privatis obligationibus & cautionibus comprehendatur & exprimatur; quodque iniqua illa ſua debita ac poſtulata ſeu actiones contra miſeros Chriſtianos maximo diſpendio & gravamine, iniquaque pleonexia conſecuti aliis Chriſtianis divendant, & ſyngraphas ſive obligationes ad ipſos emptores dirigant, qui poſtea defraudatos & obæratos debitores utplurimum ac vehementer urgent, adeoque ex ſuis ædibus ac ſedibus expellunt, cum gravi talium omnium commemoratione atque propoſitione.

Super quibus gravaminibus & difficultatibus fœneratiorum contractuum denuo cum Electoribus, Principibus & Statibus, abſentiumque Legatis & Conſiliariis, deliberandum eſſe cenſuimus, atque ſtatuimus, ne porro Judæi ſyngraphas aut obligationes coram quibuscunque aliis, præterquam coram ordinario Magiſtratu, ſub quo Chriſtianus contrahens commoratur, conſcribant, faciantve: ita tamen, ne eis legitimæ negotiationes & commercia in publicis ac liberis nundinis & mercatibus interdicantur vel auferantur.

Quod ſi vero ſyngrapha aliqua vel obligatio conſtituenda eſſet, ea coram Magiſtratu ejus fori perficiatur ac conſtituatur; neque Chriſtianus aliquis de cætero cuique Judæo actionem vel petitionem ſuam adverſus alium Chriſtianum coëmat; aut Judæus tanquam creditor alii Chriſtiano ejusmodi actionem ac conventionem aliquo pacto modove cedat, aut in modum cujusquam contractus tradat, ſub pœna amittendæ actionis aut impetitionis: quemadmodum iſta omnia in proxima noſtra & Imperii Politica Ordinatione prolixius comprehenſa atque expreſſa ſunt.

Cæterum vero quum Judæi communiter in noſtra & Imperii civitate Francofurtenſi habitantes & commorantes, hoc tempore ſupplicitèr ſignificarunt, quod honeſti noſtri & fideles Imperii Burgimagiſtri & Conſules ibi Francofordiæ jam pridem ante aliquot annos ipſis Judæis honeſtam ac bene deliberatam Ordinationem atque Decretum feciſſent, per quod nemo gravari aut decipi poſſet; nominatim quidem inter alia ſic, *quod in negotiationibus vel commerciis nulla uſura pro ſorte ac principali ſumma ponatur ſeu prætendatur:* ac alii plures articuli, per quos illiciti, doloſi ac fraudulenti contractus ſeu negotiationes caveantur, ac prohibeantur: accidat tamen plerumque, ut reputati homines & inſignes perſonæ, ex civibus, inſtitoribus, & aliis, majoris & mediocris ſtatus, inter & extra liberas nundinas & mercatus, cum Judæis contrahant, atque commercia habeant in cauſis, quæ Chriſtianorum ſæpenumero fidem, veritatem & conſtantiam in contractibus & conventionibus requirunt & expoſcunt, adeoque etiam fortunam & ſalutem eorum concernunt, qui nihilominus tamen variis de cauſis vereantur, conditiones & qualitates ſuas Magiſtratui aperire ac revelare, aut etiam aliis patefacere ſuam ipſorum tenuitatem: & idcirco tantum ad fidem & confidentiam communium legum ac jurium receptam formam ac modum hactenus inculpate retentam & obſervatam, negotiari atque contrahere poſſint.

Etſi vero talismodi fiduciaria negotiatio ſua ſpe, noſtræ & Imperii Politias Ordinationi, quæ tantum miſeris ac ſupplicibus ſubditis prodeſſet, ne qua forte ſua ſimplicitate injuria aut damno afficiantur, uſui ac commodo eſſet futura, & inſtituta & ſuſcepta fuiſſet: attamen Judæi ipſi ſimul & Chriſtiani, qui prædicto modo cum ipſis agerent, prætextu dictæ PolitiasOrdinationis non admodum dextro intellectu ſenſuve, aliis viis modisque fiſcalibus, aliisque judicialibus proceſſibus vexentur, perque ea, quæ legitimis commerciis & negotiationibus cum Chriſtianis, ad ſuſtentandam eorum vitam (cum alioqui nec poſſeſſiones, nec alia commercia vel officia apud Chriſtianos exerceant) omnibus modis vacent, careantque, quapropter obnixe preca-

ti, ut noſtro Cæſareo auxilio ipſis gratioſe ſubveniremus.

Quandoquidem ergo Judæi omnes generatim, tenore Prædeceſſorum noſtrorum in Imperio, Romanorum videlicet Imperatorum & Regum, ordinationibus & conſtitutionibus communiter in omnibus caſibus, in quibus nullæ proviſiones factæ eſſent, noſtro & Imperii communi Romano jure uti fruique poterunt: ad hæc quoque a memoratis noſtris anteceſſoribus, & nominatim a quondam Divo Cæſare Sigismundo, felicis recordationis, undiquaque & varia privilegia ac libertates obtinentes, præteritis annis confirmavimus.

His igitur attentis, Judæorum noſtrorum Francofordiæ humili precationi locum dedimus, atque ita ex enumeratis aliisque moventibus cauſis, deliberato animo, bona deliberatione, ac juſta ſcientia declaravimus ac enunciavimus, id facientes his mediantibus, vi, virtute, poteſtate, atque ex plenitudine Romanæ Imperatoriæ Majeſtatis, ſcienter & vigore harum literarum, volentes, jubentes & conſtituentes; Si quis vel quæ ex Judæis Francofordiæ habitans, cum Chriſtianis, ſublimis vel infimi ſtatus, mutuaret, aut alias, exceptis caſibus, de quibus dictæ Politiæ noſtræ & Imperii Receſſus commemoratur, legitime ac fideliter contraheret, tenore dictorum communium Judæorum ſecuritatum & privilegiorum quocunque loco, quovis tempore, præter liberas nundinas, annuosve mercatus id contingeret, quod ipſis non prohibetur, ejusmodi contractus & negotiationes firmæ ratæque ſint, & quocunque in judicio, ſi Chriſtianus confiteatur debitum, aut alio legitimo modo, ex communi ſcriptoque jure prohibetur, prout de jure agatur, procedatur & exequatur.

Præterea quicquid dicti Burgimagiſtri ac Conſules civitatis Francofortenſis pro ſpeciali, honeſta legitimaque ordinatione, communi ſcripto Juri conformi, præſertim Judæorum perſonas concernente, ac utrinque conveniente & paciſcente parte, uti ex more ac conſuetudine poterunt: quod quidem his mediantibus non abrogatum eſſe volumus, quin ejuscemodi contractus firmos ac ſtatos eſſe jubemus, ſive æs alienum vel debita, vel res alia ſit quæpiam, ubicunque locorum deſuper experiatur de jure vel procedatur.

Mandantes proinde ac jubentes, omnibus & ſingulis Electoribus, Principibus, Eccleſiaſticis & Civilibus ſive Secularibus, Prælatis, item Comitibus, Baronibus, Liberis Dominis, Equitibus, Militibus, Vaſallis, Capitaneis, Advocatis ditionum, Vicedominis, Officiatis, Præfectis, Schultetis, Burgimagiſtris, Judicibus, Conſiliariis, Civibus, Communitatibus, ac omnibus aliis noſtris & Imperii ſubjectis & fidelibus, cujuscunque dignitatis, ſtatus, aut conditionis ſint, ſevere ac firmiter, his literis, ac volumus, ut hanc noſtram Cæſaream declarationem & conſtitutionem ex omni ſuo tenore firmiter ac ſtrenue obſervent; peculiariter vero omnibus & ſingulis Judicibus & Tribunalibus, ut ſuper his ad requiſitionem partium in jure, prout de jure agant, procedant, decernant, exequantur; & nominatos noſtros Judæos Francofordiæ, ſuosque ſucceſſores, ſimiliter & eos, qui horum vigore cum illis prædicto modo contrahent, non impediant, non remorentur, non gravent, ſed quiete contineant atque conſervent, noſtro & Imperii nomine firmiter, nec in contrarium quicquam facientes, nec aliis facere permittentes, nulla via modove, ſub pœna noſtræ & Imperii gravis indignationis, adeoque ſub mulcta triginta marcarum auri puri cavenda & evitanda, toties, quoties quisquam in contrarium fecerit, noſtræ Cæſareæ Cameræ irremiſſibiliter præſtanda ac perſolvenda.

Id volentes ac jubentes acriter: atteſtante hoc ipſo diplomate ſigillo noſtro Cæſareo appenſo; dato in noſtra & Imperii civitate Auguſta, die viceſima ſexta Menſis Martii, Anno poſt Chriſti Domini noſtri Natales 1551. Imperii noſtri 31. Regnorum vero noſtrorum anno 36.

CAROLVS.

Vidit
Antonius Perenotus.

Ad Mandatum Cæſareæ & Catholicæ Majeſtatis proprium
Joannes Obernburger, ſubſc.

CXLV.

CXLV.

Käyſers Caroli V. Privilegium vor die Stadt Franckfurth, daß ſie Golden und Silberne Müntze ſchlagen laſſen möge, de Anno 1559.

Wir Carl der Fünffte, von GOttes Gnaden, Römiſcher Käyſer, zu allen Zeiten Mehrer des Reichs, ꝛc. König in Germanien, zu Caſtilien, Arragonien, Leon, beyder Sicilien, Hieruſalem, Hungarn, Dalmatien, Croatien, Navarra, Granaten, Tolleten, Valentz, Gallicien, Majorica, Hiſpalis, Sardinien, Corduba, Corſica, Murcien, Giennis, Algarbien, Algeziren, Gibraltar, der Canariſchen und Indianiſchen Inſulen, und der Terræ firmæ, deß Oceaniſchen Meers ꝛc. Ertz-Hertzog zu Oeſterreich, Hertzog zu Burgund, zu Lothringen, zu Brabant zu Steyer, zu Cärndten, zu Crain, zu Limburg, zu Lützenburg, zu Geldern, zu Calabrien, zu Athen, zu Neopatrien und Würtenberg, ꝛc. Graff zu Habſpurg, zu Flandern, zu Tyrol, zu Görtz, zu Barcinon, zu Arthois, zu Burgundt, ꝛc. Pfaltz-Graff zu Hennegaw, zu Holland, zu Seelandt, zu Pfirdt, zu Kyburg, zu Namur, zu Roßilion, zu Ceritania und zu Zutphen, Landt-Graffe in Elſaß, Marggraffe zu Burgaw, zu Oriſtani, zu Gotiani und des heiligen Reichs Fürſt zu Schwaben, Cathalonia, Aſturia, Herr in Frießlandt, auff der Windiſchen Marck, zu Portenaw, zu Pißcaja, zu Molin, zu Salins, zu Tripoli und zu Mecheln ꝛc. Bekennen öffentlich mit dieſem Brieff, und thun kundt allermänniglich, daß wir gnädiglich angeſehen und betrachtet haben die angenehmen, gehorſamen, getreuen, nutzlichen und erſprießlichen Dienſte, ſo die Ehrſame, unſere und des Reichs liebe Getreue, N. Burgermeiſter und Rath der Stadt Franckfurth, uns und dem heiligen Reich bißher in mancherley Weg, und ſonderlich in jüngſt entſtandenen Kriegs-Empörung des zwey und funffzigſten Jahres der geringern Zahl, ſo damals etliche unſers Haupt-Widerſachers des Königs von Franckreich anhängige Conſpirations-Verwandten im heiligen Reich, Teutſcher Nation, erweckt und angericht, gegen und wider dieſelben Conſpirations-Verwandten, und ſonderlich als gemelte unſere und des Reichs Stadt Franckfurth, von ihnen mit Heers-Krafft gewaltig belägert und beſchoſſen worden, vor vielen andern Städten und Ständen des heiligen Reichs gantz gehorſamlich und willig erzeigt und bewieſen, darzu Sie auch, unangeſehen der Feinde grauſamen Bedrauen und gewaltigen Zuſetzens, bey uns und dem heiligen Reich beſtändiglich geblieben und verharret, und hinfüran nicht weniger, dann bißher beſchehen, ſich gegen uns und dem heiligen Reich in ſteter getreuer Dienſtbarkeit und Gehorſam zu erzeigen, willig und erbietig ſind, auch wohl thun mögen und ſollen. Und darumb mit wohlbedachtem Muth, gutem Rath und rechter Wiſſen den gemelten Burgermeiſtern und Rath der Stadt Franckfurth dieſe beſondere Gnad gethan und Freyheit gegeben, thun und geben ihnen die auch hiermit von Römiſcher Kayſerlicher Macht Vollkommenheit, wiſſendlich in Krafft dieſes Brieffs, alſo, daß ſie und ihre Nachkommen nun hinfür an, nach Inhalt unſerer und des heiligen Reichs auf den nechſt vor dem jüngſt gehaltenem Reichs-Tage zu Augſpurg des ein und funfzigſten Jahres, der geringern Zahl, neue gemachter und aufgerichter Müntz- und Probations-Ordnung, allerley Sorten von Gulden oder Silbern Müntz mit und neben andern Chur-Fürſten, Fürſten, Städten und Ständen, ſo mit Müntz-Freyheiten verſehen ſeyn, und zu müntzen haben, durch einen erbaren und auffrichtigen, verſtändigen Müntz-Meiſter, den ſie zu einer jeden Zeit darzu verordnen und gebrauchen, müntzen und ſchlagen laſſen, und damit treulich fahren, handeln ſollen und mögen, von allermänniglichen unverhindert, doch ſollen alle guldene und ſilberne Müntz, die ſie, wie obſtehet, ſchlagen und müntzen laſſen, von Strich, Nadel, Korn, Schrot, Gran, Gehalt, Werth und Gewicht, obgemelter unſer und des heiligen Reichs neugemachter Müntz-Ordnung gemäß, und nicht geringer ſeyn: Auch wo wir oder unſere Nachkommen am Reich künfftiglich, über kurtz oder lang, der gulden und ſilbern Müntz halben, Aenderung und andere Ordnung vornehmen, geben und machen würden, und ſonderlich dem, was derhalben in jüngſt gehaltenem Reichs-Tage zu Augſpurg dieſes fünff und viertzigſten Jahres der mindern Zahl, durch unſern freundlichen lieben Bruder, Herrn Ferdinanden, Römiſchen zu Hungarn und Böheimb Könige ꝛc. Ertz-Hertzog zu Oeſterreich, Hertzog zu Burgund und Graffen zu Tyrol, mit Zuthun gemeiner Stände, beſchloſſen und geordnet worden, derſelben ſollen gemelte Burgermeiſter und Rath zu Franckfurth, und ihre Nachkommen, ſich alsdann auch gemäß und gehorſamlich verhalten. Und gebieten darauff allen und jeden Chur-Fürſten, Fürſten, Geiſtlichen und Weltlichen, Prälaten, Graffen, Freyen, Herren,

Herren, Rittern, Knechten, Haupt-Leuten, Land-Vögten, Vögten, Pflegern, Verwesern, Amt-Leuten, Schultheissen, Burgermeistern, Richtern, Räthen, Burgern, Gemeindten und sonst allen andern unsern und des heiligen Reichs Unterthanen und Getreuen, in was Würden, Stands oder Wesens die seyn, ernstlich und vestiglich mit diesem Brieffe, und wollen, daß sie gemelte Bürgermeistere und Rath der Stadt Franckfurth und ihre Nachkommen, an dieser unser Käyserlichen Gnad und Freyheit nicht irren noch hindern, sondern sie deren geruhlich gebrauchen, genießen und gäntzlich darbey lassen, auch solche obgemeldte güldene und silberne Müntz, so sie nach obgemelter unser und des heiligen Reichs Ordnung und derselben gemäß, schlagen und müntzen werden, zu ihrem Werth von ihnen nehmen, sie damit handeln lassen, und hierwider nicht thun, noch das jemand andern zu thun gestatten, in keine Weiß noch Wege, als lieb einem jeden sey, unser und des Reichs schwere Ungnad und Straffe, und darzu eine Pöne, nemlich funfftzig Marck löthiges Goldes, zu vermeiden, die ein jeder, so offt er freventlich hierwider thete, uns halb in unser und des Reichs Cammer, und den andern halben Theil gedachten Bürgermeister und Rath der Stadt Franckfurth und ihren Nachkommen unabläßlich zu bezahlen, verfallen sein solle. Mit Vrkundt dieses Brieffs, besiegelt mit unserm Kayserlichen anhangendem Insiegel. Geben in unser Stadt Brüßel in Brabant, am neunzehenden Tag des Monats Novembris, nach Christi unsers lieben HErrn Geburth, funfftzehenhundert und im fünff und funfftzigsten, Unsers Kayserthums im sechs und dreyssigsten, und unserer Reiche im viertzigsten Jahre.

CXLVI.

Käysers Ferdinandi I. General-Confirmation **aller und ieder** Privilegien **und** Freyheiten **der Stadt Franckfurth**, de Anno 1559.

WIr Ferdinandt von GOttes Gnaden, erwehlter Römischer Käyser, zu allen Zeitten Mehrer des Reichs, in Germanien, zu Hungern, Böheim, Dalmatien, Croatien und Schlavonien ꝛc. König, Infant in Hispanien, Ertz-Hertzog zu Oesterreich, Hertzoge zue Burgundi, zue Brabandt, zu Steyer, zue Kerndten zue Crain, zue Lützemburg, zue Würtemberg Ober- und Nieder-Schlesien, Fürst zu Schwaben, Marggraffe des heyligen Römischen Reichs, zu Burgaw, zue Mehren, Ober- und Nieder-Laußnitz, Gefürster Grave zu Habspurg, zu Tyrol, zu Pfiert, zu Kiburg und zu Görtz ꝛc. Landtgraffe in Elsaß, Herr auff der Windischen Marck, zue Portenaw, und zu Salins, ꝛc. Bekennen öffentlich mit diesem Brieff, allen denen, die ihn sehen, lesen oder hören lesen. Wiewol wir aus angebohrner Güte und Mildigkeit Käyserlicher Würde, darein uns GOtt durch seine göttlich Gnad gesetzt hat, allezeit geneigt seyn, allen und ieglichen unsern und des Reichs Vnderthanen und Getreuwen, Genad und Förderung zu erzeigen, so ist doch unser Käyserlich Gemüth billich mehr geneigt, den, die uns und dem hayligen Reich vor andern mit gantzen Treuwen gedient haben und fürbaß zu dienen willig und bereit seindt, Nutz, Ehr, Frommen, Erhöhung und Friedt zu schaffen, und sie bey ihren Freyheiten, Gnaden und Rechten gnädiglich zu behalten. Wann nun für uns kommen seyn, der Ersamen Burgermeister, Schöffen, Rathe und Burger gemeiniglich der Statt zu Franckfurt, unser und des Reichs lieben Getrewen, erbar Freundt, und uns demütiglichen angeruffen und gebetten, daß wir jhnen und jhren Nachkommen, und derselbigen Statt Franckfurt, alle und iegliche ihr Gnad und Freyheit, Recht, Gericht, Märckt, Meße, Brieff und Privilegia, die sie von Römischen Käysern und Königen, unsern Vorfahren am Reiche, erworben und herbracht haben, und sonderlich die Freyheit, damit sie von weyland unserm Vr-Anherrn, Keyser Friederichen, löblicher Gedächtnüß, der Arresta halber, begnadet worden, deren datum steht, zu der Newenstatt am Montag nach Sanct Lucien Tag, nach Christi Geburth, viertzehenhundert und im fünff und sechtzigsten, darzu ihr gute Gewonheit, alt Herkommen, Besitzunge, Eygenschafft, Lehen, Pfandtschafften, Rhente, Gefälle, Vrthel, Sprüch, Klärung, Handtvesten und Schrifften, damit sie von Römischen Käysern und Königen begnadet und gefreyet sindt, zu verneuwern, zu befestigen, und zu confirmiren, gnädiglich geruheten, inmassen jhnen dieselben, von weylandt dem Allerdurchleuchtigsten Kayser Carlen dem Fünfften, unserm lieben Bruder und Herrn, löblicher Gedächtnüß, auch confirmirt und bestätt worden were.

Haben Wir angesehen derselben unser lieben Getrewen, Burgermeisters, Schöffen, Raths und Burger zu Franckfurt, demütig zimlich Bete, auch die annehmen, getreuwen und nutzlichen Dienste, so weyland unsern Vorfahren, Römischen Käysern und Königen, auch uns

uns und dem Heyligen Reich, sie und ihre Vorfordern mehrmahls trewlich und gehorsamlich erzeigt und bewiesen haben, und sie in künfftig Zeit wohl thun mögen und sollen. Vnd darumb mit wohlbedachtem Muhte, gutem und zeitigem Rahte unser und des heiligen Reichs Chur-Fürsten, Fürsten, Graffen, Edlen und Getreuwen, so dazumal in mercklicher Anzahl bey uns versamblet gewesen sein, den vorgenanndten Burgermeister, Schöffen, Raht und Burgern gemeinlich und sonderlich, und ihren Nachkommen der Statt zue Franckfurdt, alle und jeglich ihr Gnade und Freyheidt, Brief, Privilegia, und ihr jährlich zween Märckt und Messe, die sie alle Jahr bey ihnen haben, die ihn von unsern Vorfahren am Reich, und demselben Reich gegeben seindt, und auch alle und ieglich ihr Herkommen, Gewonheite, Besitzung, Aigenschafft, Lehen, Pfandt-Gut, Gerichte, Rechte, Rhente und Gefälle, alle Vrtheil, Sprüch, Clärung von unsern Vorfahren und dem Reich, oder andern von ihren wegen geschehen, und alle Handvesten, Brieffe und Schrifften, damit sie von Röm. Käysern und Königen, unsern Vorfahren am Reiche begnadiget und gefreyet seyn, die sie redlich erworben und herbracht haben, in allen und ieglichen jhren Puncten, Clausulen, Artickulen, Maynungen und Begreiffungen, wie die von Wort zu Wort lautendt und begriffen sind, als erwölter und regierender Römischer Käyser, gnädiglich verneuwet, confirmiert und bestättiget.

Verneuwen, confirmiren und bestetten jhne die alle samptlichen, und iede besonder von Römischer Käyserlicher Macht Vollkommenheit und rechter Wissen, in Krafft diß Brieffs, und meinen, setzen und wöllen, daß sie fürbaß mehr kräfftig sein und pleiben sollen, als ob die alle und jhr jegliche von Worte zu Worte in diesem Brieff geschrieben und begriffen weren, oder durch Recht oder Gewonheite hierinn begrieffen sein solten, und daß sy der auch an allen Enden gebrauchen und genießen sollen und mögen, von allermänniglich unverhindert. Vnd gebieten darauff allen und ieglichen Chur-Fürsten, Fürsten, Geistl. und Weltlichen, Prälaten, Graffen, Freyen, Herren, Rittern, Knechten, Stätten, Gemeinden, und allen andern unsern und des heyligen Reichs Vnderthanen und Getreuwen, von Römischer Käyserlicher Macht, ernstlich und vestiglich mit diesem Brieff, daß sie und jhr jeglicher die obgenandte von Franckfurt an den berührten ihren Genaden und Freyheiten, und dieser unser Confirmation und Bestettung nicht hindern oder irren in kein Weise als lieb jhnen und ihr ieglichen sey, unser und des Reichs schwere Vngnadt, und darzu hundert Marck löttiges Goldes, zu vermeiden, die ein ieglicher, als offte er freventlich darwider thete, verfallen sein soll, halb in unser und des Reichs Cammer, und den andern halben Theil den vorgenandten Burgern und der Statt zue Franckfurt unablößlich zu bezahlen. Mit Vrkundt dieses Brieffs, besiegelt mit unserm Käyserlichen anhangendem Innsiegel. Geben in unser und des Reichs Stadt Augspurg, den ersten Tage des Monats Julii, nach Christi unsers lieben HErrn Geburth, funffzehenhundert und im neun und funfftzigsten, unserer Reiche des Römischen im neun und zwantzigsten, und der andern im drey und dreißigsten Jahren.

CXLVII.

Vertrag zwischen der Clerisey der dreyen Stiffter, zu St. Bartholomäi, Sanct Leonhardt, **und zu unserer lieben Frauen zu Franckfurth, an einem; Dann dem** Magistrat **und gesamter Bürgerschafft daselbst, am andern Theile, die ablösigen Gült- und Zinsen betreffend**, de Anno 1560. stehet oben in Part. Special. dieses Werckes unter den Geistlichen Fürsten, pag. 493.

CXLIIX.

Käysers Ferdinandi I. Confirmation **des vorherstehenden Vertrages**, de Anno 1561.

WIr Ferdinandt von GOttes Gnaden, erwöhlter Römischer Käyser, zu allen Zeiten Mehrer des Reichs, in Germanien, zu Hungarn, Böheim, Dalmatien, Croatien und Sclavonien ꝛc. König, Infant in Hispanien, Ertz-Hertzog zu Oesterreich, Hertzog zue Burgundi, zue Brabant, zue Steyer, zu Kärnten, zu Crain, zu Lützenburg, zu Würtemberg, Ober- und Nieder Schlesien, Fürst zu Schwaben, Marg-Grave des heiligen Römischen Reichs, in Burgaw, zue Mähren, Ober- und Nieder Laußnitz, Gefürster Grave zu Habspurg, zu Tyrol, zu Phiert, zu Kiburg, und zu Görtz, ꝛc. Land-Grave in Esaß, Herr auff

auff der Windischen Marck, zu Portenaw und zu Salins ꝛc. Bekennen offentlich mit diesem Brieff, und thun kundt allermenniglich. Als der Wohlgeborn unser und des Reichs Erb-Kämmerer und lieber Getrewer, Carl, Grave zu Hohenzollern und Sigmaringen, unsers Kayserlichen Hoff-Raths-Præsident, und Hauptmann unserer Herrschafft Hohenberg, und die Ersamen, Gelährten, unser und des Reichs liebe Getrewen, Johann Ulrich Zasius, unserer vorder Oesterreichischen Lande Cantzler, und Thomas Schober, beede der Rechten Doctores, unser Räth und verordnete Commissarien zwischen den Ehrsamen, unsern lieben Andächtigen N. der Clerisey der dreier Stifft zu S. Bartholomee, S. Leonhart, und unser lieben Frauwen zu Franckfurt am Mayn an einem und denn den Ehrsamen, unsern und des Reichs lieben Getrewen Burgermeistern und Rath daselbst zu Franckfurt, anders Theils, etlicher ihrer schwebenden Irrung und Mißverstand halber, vermög unserer an sie ausgangenen Commission, nach vielfältiger gepflogener mühsamen Unterhandtlung einen Vertrag abgeredt, beschlossen und auffgericht haben, welcher uns auch hernach in glaubwürdigem Schein fürbracht worden, von Wort zu Wort also lautendt:

Inseratur der Vertrag so vorher sub Num. CXLVII. stehet.

Und uns darauff ernandte Clerisey und der Rath zu Franckfurt bederseits gehorsamlich angeruffen und gebetten, daß wir solchen obbegriffenen Vertrag mit allem seinem Inhalt zu confirmiren, ratificiren und zu bestätten gnädiglich geruheten, daß wir demnach mit Gnaden angesehen, solich jr der Clerisey und des Raths zu Franckfurt demütig zimblich Bete, und darumb mit wohlbedachtem Muht, gutem zeitigem Rath und rechter Wissen, obeingeleibten Vertrag in allen seinen Worten, Puncten, Clausulen, Artickulen, Mainungen und Begreyffungen, als Römischer Keyser gnediglich confirmirt, ratificirt, becreffti-get und bestättet, confirmiren, ratificiren und bestettigen denselben auch von Römischer Kayserlicher Macht hiemit wissentlich, in Crafft diß Briefs, was wir daran von Rechts und Billigkeit wegen zu confirmiren zu becreffti-gen und bestetten haben sollen und mögen und meinen, setzen und wollen, daß sollicher Vertrag mit allem seinem Innhalt, wie obsteet, gantz mächtig und kräfftig sein, von beyden Theylen, so viel darinnen einen ieden belangt, und ihren Nachkommen stät, vest, unverbrüchlich gehalten und vollzogen, und darwider mit nichte gethan oder gehandelt werden solle, in keinerley Wege. Und gebieten darauff allen und jeglichen Chur-Fürsten, Fürsten, Geistlichen und Weltlichen, Prälaten, Graven, Freyen, Herren, Rittern, Knechten, Lands-Haupt-Leuthen, Land-Vögten, Haupt-Leuten, Vitzdomben, Vögten, Pflegern, Verwesern, Ampt-Leuten, Schultheissen, Burgermeistern, Richtern, Räthen, Bürgern, Gemeinden, und sonst allen andern Unsern und des Reichs Underthanen und Getreuwen, in was Würden, Standt oder Wesen die seyn, ernstlich und festiglich mit diesem Brieff, und wollen, daß sie die mehrgenannte Clerisey und den Rath zu Franckfurth auch all ihre Nachkommen an obgemeldten Vertrag, und dieser unser Confirmation, nit irren noch verhindern, sondern dabey ruhlig bleiben lassen, und darwider nicht dringen oder beschweren, noch das jemandts andern zu thun gestatten, in kein Weiß, als lieb einem jeden seye, unser und des Reichs schwere Ungenadt und Straff, und darzu ein Poen, nemblich dreyßig Marck lötiges Goldes, zu vermeyden, die ein ieder, so offt er freventlich hierwider thäte, uns halb in Unser und des Reichs Cammer, und den andern halben Theil gedachter Clerisey und dem Rath zu Franckfurt, oder dem Theil so darwider beleydiget würde, unnachläßlich zu bezahlen, verfallen sein solle. Mit Uhrkundt dieses Briefs besiegelt mit unserm Käyserlichen anhangendem Innsiegel. Geben in unser Stadt Wien, am achtzehenden Tag des Monats Martii, nach Christi unsers lieben HERRN Geburt, fünfftzehenhundert und im ein und sechtzigsten, unserer Reiche des Römischen im ein und dreißigsten, und der andern im fünff und dreyßigsten Jahren.

CXLIX.

Käysers Maximiliani II. General-Confirmation aller und ieder Privilegien und Freyheiten der Stadt Franckfurth, de Anno 1566.

Wir Maximilian der Ander, von GOttes Gnaden, erwehlter Römischer Käyser, zu allen Zeitten Mehrer des Reichs, in Germanien, zu Ungern, Böheim, Dalmatien, Croatien und Schlavonien ꝛc. König, Ertz-Hertzog zu Oesterreich, Hertzog zue Burgundi, zu Brabandt, zu Steyer, zue Kerndten, zu Krain, zu Lützemburg, zu Würtemberg, Ober- und Nieder-Schlesien, Fürst zu Schwaben, Marggraffe des heyligen Römischen Reichs, zu Burgaw, zue Mehren, Ober- und Nieder-Laußnitz, Gefürsteter Grave zu Habspurg, zu Tyrol, zu Pfiert, zu Kyburg und zu Görtz ꝛc. Landtgraffe in Elsaß, Herr auff der Windischen Marck, zue Portenaw, und zu Salins, ꝛc. Bekennen und thun kundt öffentlich mit diesem Brieff, allen denen, die ihn sehen, oder hören lesen. Wiewol wir aus angebohrner Güte und Mildigkeit Käyserlicher Würde, darein uns GOTT durch seine göttlich Gnad gesetzt hat, allezeit geneigt seyn, allen und ieglichen unsern und des Reichs Underthanen und Getreuwen, Genad und Förderung zu erzeigen, so ist doch unser Käyserlich Gemüth billich mehr geneigt, denen, die uns und dem hayligen Reich vor andern mit gantzen Treuwen gedient haben, und fürbaß zu dienen willig und bereit seyn, Nutz, Ehr, Frommen, Erhöhung und Fried zu schaffen, und sie bey ihren Freyheiten, Gnaden und Rechten genedigklich zu behalten. Wann nun für uns kommen seynd, der Ehrsamen Burgermeister, Schöffen, Rathe und Burger gemeiniglich der Statt zu Franckfurth am Mayn, unser und des Reichs lieben Getreuwen, erbare Freundt, und uns demütiglichen angeruffen und gebetten, daß wir jhnen und jhren Nachkommen, und derselbigen Statt Franckfurt, alle und iegliche ihr Gnad und Freyheit, Recht, Gericht, Märckt, Meße, Brieff und Privilegia, die sie von Römischen Käysern und Königen, unsern Vorfahren am Reiche, erworben und herbracht haben, und sonderlich die Freyheit, damit sie von weyland unserm Ur-Ur-Anherrn Keyser Friederichen, hochlöbl. Gedächtnüß, der Arresta halber, begnadet worden, deren datum stehet, zu der Newenstatt am Montag nach Sanct Lucien-Tag, nach Christi Geburth, viertzehenhundert und im fünff und sechtzigsten; Darzu ihr gute Gewonheit, alt Herkommen, Besitzunge, Eygenschafft, Lehen, Pfandtschafften, Rhente, Gefälle, Vrthel, Sprüch, Klärung, Handtvesten und Schrifften, damit sie von Römischen Käysern und Königen, und demselben Reich begnadet und gefreyet sindt, zu verneuwern, zu bestättigen und zu confirmiren, genädiglich geruheten, inmassen jhnen dieselben jüngst hievor, von weylandt dem Allerdurchleuchtigsten Fürsten, Kayser Ferdinandt, unserm geliebten Herrn und Vattern, hochmilder seeliger Gedächtnüß, auch confirmirt und bestätt worden wehren. Haben Wir angesehen, derselben unser lieben Getrewen, Burgermeisters, Schöffen, Raths und Burger zu Franckfurt, demütig, zimlich Bete, auch die angenemen, getreuwen und nutzlichen Dienste, so weyland unsern Vorfahren, Römischen Käysern und Königen, auch uns und dem heyligen Reich, sie und ihre Vorfordern mehrmahls trewlich und gehorsamlich erzeigt und bewiesen haben, und sie in künfftig Zeit wohl thun mögen und sollen. Und darumb mit wohlbedachtem Muhte, gutem zeitigem Rahte, unser und des heiligen Reichs Chur-Fürsten, Fürsten, Graffen, Edlen und Getreuwen, so dazumal in mercklicher Anzahl bey uns versambl-let gewesen sein, den vorgenannten Burgermeister, Schöffen, Raht und Burgern gemeiniglich und sonderlich, und ihren Nachkommen und der Statt zue Franckfurth, alle und jeglich ihr Gnad, Freyheit, Brieff, Privilegia; und ihr jährlich zween Märckt und Messe, die sie alle Jahr bey ihnen haben, die ihn von unsern Vorfahren am Reich, und demselben Reich gegeben seindt, und auch alle und ieglich ihr Herkommen, Gewonheite, Besitzung, Eigenschafft, Lehen, Pfandt-Gut, Gerichte, Rechte, Rhente und Gefälle, alle Vrtheil, Sprüch, Clärung von unsern Vorfahren und dem Reich, oder andern von ihren wegen geschehen, und alle Handvesten, Brieffe und Schrifften, damit sie von Röm. Käysern und Königen, unsern Vorfahren am Reiche begnadiget und gefreyet seyn, die sie redlich erworben und herbracht haben, in allen und ieglichen jhren Puncten, Clausulen, Artickulen, Maynungen und Begreiffungen, wie die von Wort zu Wort lautendt und begriffen sind, als erwölter und regierender Römischer Käyser, gnädiglich verneuwet, confirmirt und bestättiget.

Verneuwen, confirmiren und bestetten jhne die alle samptlichen, und iede besonder von Römischer Käyserlicher Macht Vollkommenheit und rechter Wissen, in Krafft diß Briefs, und meinen, setzen und wöllen, daß sie fürbaß mehr kräfftig sein und bleiben sollen, als ob die alle und jhr jegliche von Wort zu Worten, in diesem Brieff geschrieben und begriffen weren, oder durch Recht oder Gewonheite hierinn begrieffen sein solten, und daß sy der auch an allen Enden gebrauchen und genießen sollen und mögen, von allermänniglich unverhindert. Und gebieten darauff allen und ieglichen Chur-Fürsten, Fürsten, Geistl. und Weltlichen, Prälaten, Graffen, Freyen, Herren, Rittern, Knechten, Stätten, Gemeinden, und sonst allen andern unsern und des heyligen Reichs

Vnderthanen und Getreuwen, von Römischer Käyserlicher Macht, ernstlich und vestiglich mit diesem Brieff, daß sie und ihr jeglicher die obgenannten von Franckfurt an den vorberührten ihren Genaden und Freyheiten, und dieser unser Confirmation und Bestettung nicht hindern noch irren, sondern darbey ruehiglich bleiben, und deren gebrauchen und geniessen lassen, darwider nicht thun, noch des jemands andern zu thun gestatten, in kein Weise, als lieb jhnen und ihr ieglichen sey, unsere und des Reichs schwere Vngnadt, und darzu hundert Marck löttiges Goldes zu vermeiden, die ein ieglicher, als offte er freventlich darwider thete, verfallen sein solle, halb in unser und des Reichs Cammer, und den andern halben Theil den mehrgemelten Burgern und gemeiner Statt zue Franckfurt unablößlich zu bezahlen.

Mit Vrkundt dieses Briefs, besiegelt mit unserm Käyserlichen anhangenden Innsiegel. Geben in unser und des heyligen Reichs Stadt Augspurg, den vierdten Tage des Monats Aprilis, nach Christi unsers lieben HErrn und Heylands Geburth, funffzehenhundert und im sechs und sechtzigsten, unserer Reiche des Römischen im vierdten, des Hungarischen im dritten, und des Behaimbischen im achtzehenden Jahren.

CL.

Käysers Maximiliani II. Confirmation aller und ieder Gerechtsamen und Freyheiten, derer zu der Stadt Franckfurth gehörigen Dörffer Sultzbach und Soden, de Anno 1566.

WIr Maximilian der Ander, von GOttes Gnaden, erwölter Römischer Kayser, zu allen Zeitten Mehrer des Reichs, in Germanien, zu Vngern, Behem, Dalmatien, Croatien und Schlavonien, König, Ertz-Hertzog zu Oesterreich, Hertzog zu Burgundi, zu Brabant, zu Steyr, zu Kärndten, zu Krain, zu Lützemburg, zu Würtemberg, Ober- und Nieder-Schlesien, Fürst zu Schwaben, Marggrafe des heiligen Römischen Reichs, zu Burgaw, zu Mähren, Ober- und Nieder-Laußnitz, Gefürster Grafe zu Habspurg zu Tyroll, zu Pfirdt, zu Kyburg und zu Görtz ꝛc. Landgrafe in Elsaß, Herr auff der Windischen Marck ꝛc. zu Portenaw und zu Salins ꝛc. Bekennen öffentlich mit diesem Brieff, und thun kundt allermänniglich. Daß unß unser und des Reichs lieben Getreuen, N. die Dörffer, Gerichte und Gemeine der Kirchspiel Soltzbach und Soden, durch ihre Gesandten einen Brieff, von weylandt unserm Vorfahrn am Reich, Kayser Sigmundt, löblicher Gedechtnuß, ausgangen, in glaubwürdigen Schein vorbringen lassen, der von Wort zu Wort lautet, wie hernach volget:

Inseratur tenor Privilegii Kayser Sigismundi de Anno 1434.

Vnd uns darauff demüthiglich angeruffen und gebetten, daß wir denselben Brieff als Römischer Kayser zu confirmiren und zu bestetten, genediglich geruheten, deß haben Wir angesehen solch ihr demütig zimblich Bitt und redtlich Herkommen, und darumb mit wohlbedachtem Muth, gutem Rath und rechter Wissen, derselben Dörffer, Gericht und Gemeinde der Kirchspiel Soltzbach und Soden, solch Gericht, Freyheit und Almenten, gute Gewonheit und Herkommen, in berürts Kayser Sigismundt Brieff begriffen, so viel sie der bißhero in Possess und Inhabendt gewesen und noch sein, als Römischer Kayser genedigklich confirmirt und bestett, confirmiren und bestetten, die auch von Römischer Kayserlicher Macht, wissentlich in Crafft diß Briefs, und meinen, setzen und wöllen, daß die creffti und mechtig sein, und sie und ihr Nachkommen sich derselben, wie obsteet, frewen, gebrauchen und geniessen sollen und mögen, von allermenniglich unverhindert, doch uns und dem Reich an unsern und sonst menniglichen an seinen Rechten unvergriffen und unschedlich. Vnd gebieten darauff allen und ieglichen Chur-Fürsten, Fürsten, Geistlichen und Weltlichen, Prälaten, Graffen, Freyen, Herren, Rittern, Knechten, Haupt-Leuten, Vitzthumben, Voigten, Pflegern, Verwesern, Amt-Leuten, Schultheissen, Burgermeistern, Richtern, Räthen, Burgern, Gemeindten und sonst allen andern unsern und des heiligen Reichs Unterthanen und Getreuen, in was Würden, Stands oder Wesens die seyn, ernstlich und vestiglich mit diesem Brieffe, und wollen, daß sie obgenandte Dörffer, Gericht und Gemeinde der Kirchspiel, Soltzbach und Soden, und jr Nachkommen dabey schützen, schirmen und gerulich pleiben lassen, und hiewider nit thun, noch jemandts anderm zu thun gestatten, in keine Weiß, als lieb einem ieden sey, unser Vngnadt und Straff zu vermeiden. Mit Vrkundt diß Briefs, besiegelt mit unserm Käyserlichen anhangendem Insiegel. Geben in unser und des Reichs Stadt Augspurg, den zehenden Tag des Monats May, nach Christi unsers lieben HErrn Geburth, funffzehenhundert und in dem sechs und sechtzigsten, Vnserer Reiche des Römischen im vierten, des Vngarischen im dritten, und des Böheimischen im achtzehenden Jahren.

CLI.

Käysers Maximiliani II. Confirmation und Extension der von Käyser Wenceslao der Stadt Franckfurth ertheilten Satz- und Ordnung, die Testamenta und Dispositiones des letzten Willens betreffend, de Anno 1568.

WIr Maximilian der Ander, von GOttes Gnaden, erwehlter Römischer Kayser, zu allen Zeiten Mehrer des Reichs, in Germanien, zu Hungarn, Böheimb, Dalmatien, Croatien und Sclavonien, König, Ertz-Hertzog zu Oesterreich, Hertzog zu Burgund, zu Brabant, zu Steyer, zu Cärndten, zu Crain, zu Lützenburg, zu Würtemberg, Ober- und Nieder-Schlesien, Fürst zu Schwaben, Marg-Graff des heiligen Römischen Reichs, zu Burgau, zu Mähren, Ober- und Nieder-Laußnitz, Gefürster Graff zu Habspurg, zu Tyroll, zu Pfird, zu Kyburg und zu Görtz, Land-Graff in Elsaß, Herre auf der Windischen Marck, zu Portenau und Salins ꝛc. Bekennen offentlich mit diesem Brieff, und thun kund allermänniglich, daß uns die Ehrsame, unsere und des Reichs liebe Getreuen, N. Burgermeister und Rath der Stadt Franckfurth unterthäniglich fürbracht und zu erkennen geben: Wiewohl weyland unser Vorfahr am Reich, König Wenceslaus löblicher Gedächtnüß, ihre Vorfordern unter andern dermassen privilegiret hette, daß alle Besatzungen und Gifftungen, so durch die Burger daselbst beschehen, anders nicht kräfftig seyn sollen, sie geschehen dann vor einem Rath, oder wem es derselbe befehlen würde, auch folgends sie die gedachten Burgermeister und Rath, dieweil berührt Königlich Privilegium in seinen Worten etwas dunckel und kurtz, in Krafft desselben durch ein sonder Statut erkläret hette, da Jemand in bemelter Stadt Franckfurth, der were Burger oder Beysaß daselbst, Manns- oder Frauen-Person, sein Testament, Besatzung und letzten Willen machen und auffrichten, oder aber denselben ändern, mehren oder mindern wolte, daß er solches vor dreyen darzu erbethenen Personen des Raths daselbst zu Franckfurth, die weren gleich Schöffen oder nur Raths-Personen, und im Fall etwan sterbende Läufe einfielen, also, daß den Raths-Personen die Schwachen, so zu testiren willens zu besuchen beschwerlich seyn wolte, alsdann solche Besatzung und Testirung, vor sonst dreyen erbaren und glaubwürdigen Personen, so geschworne ingesessene Burger daselbst zu Franckfurth, ob die gleich nicht des Raths weren, ebenmäßiger Gestalt thun, machen und auffrichten möchte, und daß also in beyden Fällen solche Testamenta, Besatzungen und letzte Willen, anderst noch weniger nicht Krafft und Bestand haben solten, dann als ob dieselben vor sieben Zeugen, nach Ordnung gemeiner beschriebenen Kayserlichen Recht, weren gemacht und aufgerichtet worden, welches Statut auch biß anhero, und nunmehr über anderthalb hundert und mehr Jahr also festiglichen gehalten worden: So befinden sie doch, daß bey ietziger geschwinder Welt, je zu Zeiten allerley obbemelt Königlich Privilegium und uhralt Statut dadurch disputirlich zu machen gesuchet werden wolte, und uns darauff dehmüthiglich angeruffen und gebethen, daß wir obgesetztes Königs Wenceslai Privilegium, und darauff erfolgte Statut alles ihres Inhalts zu confirmiren, zu bestätigen und zu befestigen, gnädiglich geruheten. Das haben wir angesehen, solch ihr demüthige ziemliche Bitte, auch die gehorsamen und getreuen Dienste, so ihre Vorfordern weyland unsern Vorfahren, Römischen Kaysern und Königen, löblicher Gedächtnüß, und uns und dem heiligen Reich offt willigklich gethan, und sie hinführo zu thun sich willig erbieten, auch wohl thun sollen und mögen: Und darumb mit wohlbedachtem Muth, gutem Rath und rechter Wissen obberührt König Wenceslai Privilegium samt dem darauff erfolgten Statut in allen ihren Puncten, Clausulen, Meinungen und Begreiffungen, aller Massen, als ob die ferners ihres Innhalts von Worten zu Worten hierinnen verleibt weren, als regierender Römischer Kayser gnädiglich confirmiret, bestätiget und befestiget, confirmiren, bestätigen und befestigen die auch also hiermit von Römischer Kayserlicher Macht Vollkommenheit, wissentlich in Krafft dieses Briefs, und meinen, setzen und wollen, daß solch vorberührt König Wenceslai Privilegium, und das darauf erfolgte Statut in allen und jeden ihren Puncten, Stucken, Clausulen, Inhaltungen, Meinungen und Begreiffungen, an allen

Enden und Orten, inner- und ausserhalb Gerichts, kräfftig und mächtig seyn, stett und fest gehalten und vollnzogen, und gedachte Burgermeister und Rath der Stadt Franckfurth und ihre Nachkommen, auch die Burger und Innwohner daselbst, sich deren gebrauchen, genießen und gäntzlich dabey bleiben sollen und mögen, von allermänniglich ungehindert, doch uns und dem heiligen Reich an unsern, und sonst männiglich an seinen Rechten und Gerechtigkeiten unvergrieffen und unschädtlich. Vnd gebieten darauff allen und jeden Churfürsten, Fürsten, Geistlichen und Weltlichen, Prälaten, Graffen, Freyen, Herren, Rittern, Knechten, Haupt-Leuten, Landt-Vögten, Vitzthumben, Vögten, Pflegern, Schultheißen, Burgermeistern, Richtern, Räthen, Bürgern, Gemeinden, und sonst allen andern unsern und des Reichs Vnderthanen und Getreuwen, was Würden, Stands oder Wesens die seynd, ernstlich und festiglich mit diesem Brieffe, und wollen, daß sie die gedachte Bürgermeister und Rath der Stadt Franckfurth, ihre Nachkommen, Bürger und Inwohnere, an vielberührten Privilegio und Statut, auch dieser unser Käyserlichen Confirmation, Bestätigung und Befestigung nicht hindern noch irren, sondern sie deren geruhiglich gebrauchen und genießen lassen, auch darbey von unser und des Reichs wegen handhaben, schützen und schirmen, und hierwider nicht thun, noch das jemands andern zu thun gestatten, in kein Weiß, als lieb einem jeden sey, unser und des Reichs schwere Ungnad und Straff, und darzu eine Pöen, benantlich dreyßig Marck lötiges Goldts, zu vermeiden, die ein jeder, so offt er freventlich hierwider thäte, uns halb in unser und des Reichs Cammer, und den andern halben Theil offtgedachten Burgermeistern und Rath der Stadt Franckfurt unablässlich zu bezahlen, verfallen sein soll. Mit Uhrkund dieses Brieffs, besiegelt mit unserm Käyserlichen anhangenden Innsiegel. Der geben ist in unser Stadt Wien, den drey und zwantzigsten Tag des Monats Augusti, nach Christi unsers lieben HErrn und Seeligmachers Geburth, Funffzehenhundert, und im acht und sechtzigsten, unserer Reiche, des Römischen im sechsten, des Hungarischen im fünfften, und des Böheimischen im zwantzigsten Jahren.

CLII.

Käysers Maximiliani II. Privilegium, de non appellando unter 200. Gülden Rheinischer Wehrung, so er der Stadt Franckfurth im Jahr 1586. ertheilet.

WIr Maximilian der Andere, von GOttes Gnaden, erwehlter Römischer Käyser, zu allen Zeitten Mehrer des Reichs, in Germanien, zu Hungarn, Böheimb, Dalmatien, Croatien und Sclavonien, ꝛc. König, Ertz-Hertzog zu Oesterreich, Hertzog zu Burgund, zu Brabant, zu Steyer, zu Cärndten, zu Crain, zu Lützenburg, zu Würtemberg, Ober- und Nieder-Schlesien, Fürst zu Schwaben, Marg-Graff des heiligen Römischen Reichs zu Burgau zu Mähren, Ober- und Nieder-Laußnitz, Gefürster Graff zu Habspurg, zu Tyrol, zu Pfird, zu Kyburg, und zu Görtz ꝛc. Land-Graff im Elsaß und in der Windischen Marck, zu Portenau und zu Salins ꝛc. Bekennen für uns und unsere Nachkommen am Reich, öffentlich mit diesem Brieffe, und thun kund allermänniglich, daß uns die Ehrsamen, unser und des Reichs liebe Getreue, N. Bürgermeister und Rath der Stadt Franckfurth am Mäyn, unterthäniglich fürbracht und zu erkennen geben, wiewohl weyland unser lieber Herr und Uhr-An-Herr, Kayser Maximilian der Erste, Hochlöblicher Gedächtnüß, ihren Vorfahren und ihnen diese sondere Gnad gethan, und Freyheit sub dato den 13. Maji Anno 1512. gegeben, daß niemand von einigen Urtheil, in ihrem Rath oder Stadt-Gericht gesprochen, zu appelliren gestattet werde, es hette dann die anfängliche Klage über sechzig Gulden Rheinischer Land-Wehrung, Schuld, Gelts oder Werth antroffen, darzu der Appellant einen Rheinischen Gold-Gulden erlegt, item einen besondern Eyd erstattet, und dann dem obliegenden Theil für sein erhalten Recht Caution geleistet, mit weiterer Fürsehung, daß in Sachen, unter sechzig Gülden antreffend, und sonst in etlichen benannten Fällen gar keine Appellation statt haben solte, ferners Innhalts desselben ihres Kayserlichen Privilegii und Begnadung: So were es doch dahin kommen, daß gleich ein jeder, so bald einige Erkantnüß wider ihn fiele, ungescheuet des berührten Eydes zu appelliren sich unterstünde, damit er also der Execution eine Zeitlang entgehen, auch sein Gegentheil mit ihm noch in weitern Schaden und Verderben führen, oder gar ausmatten möchte, welches dann gemeiner Stadt und dero Burgern und Inwohnern zu nicht geringer Schmälerung und Abnehmung ihrer Nahrung

rung, und sonst in andern mehr Wegen zu hohen Beschwerden gereichte, und uns darauff demüthiglich angeruffen und gebethen, daß wir sie und ihre Burger und Inwohner hierinne gnädiglich zu fürsehen, und zu mehrer Fürkommung desselben muthwilligen und zu viel gemeinen appellirens obbestimmte Summa der sechzig Gulden auff eine höhere Summa zu extendiren und zu erstrecken, gnädiglich geruheten; Das haben Wir angesehen, solch ihr demüthige ziemlich Bitte, auch die getreue Dienste, so ihr Vor-Eltern weyland unsern Vorfahren, Römischen Käysern und Königen, löblicher Gedächtnüß, und uns und dem heiligen Reich offt willigklich gethan, und sie hinführo zu thun sich gehorsamlich erbieten, auch wohl thun mögen und sollen, und darumb mit wohlbedachtem Muth, gutem Rath und rechter Wissen, den bemelten Burgermeistern und Rath der Stadt Franckfurth, diese besondere Gnad gethan, und ihnen vor offt bestimte Summa der sechzig Gulden, darauff sie von weyland Kayser Maximilian obgesetzter Massen gefreyet, auf zwey hundert Gülden Rheinischer Land-Wehrung gnädiglich extendirt, erweitert und erhöhet, thun auch solches hiermit von Römischer Käyserlicher Macht Vollkommenheit, wissentlich in Krafft dieses Brieffs, also, daß nun hinführo ewiglich niemands, was Würden, Stands oder Wesens der sey, von keinem Bey- oder End-Urtheil, Erkanntnüß, Entscheiden, oder Decreten, vor ihrem Rath, oder Stadt-Gericht daselbst zu Franckfurth ergangen, ausgesprochen und eröffnet, in Sachen, da die anfängliche Klag und Anforderung nicht über zweyhundert Gülden obbestimter Rheinischen Lands-Wehrung, Schuld, Geld oder Werth berühren oder antreffen thut, weder an uns, unsere Nachkommen am Reich, noch unser und derselben Käyserliche oder Königliche Cammer-Gericht, auch sonsten einig ander Gericht, nicht weigern, dingen, appelliren, nichtig sprechen, suppliciren oder reduciren soll noch mag, in keine Weiß, sondern dieselben Urtheilen, Erkantnüßen, Entscheid und Decret gantz kräfftig und mächtig seyn, stett bleiben, gehalten, vollstreckt und vollzogen werden sollen, auch die obgemelten von Franckfurth darauf für und für im Rechten, als sich gebüret, vollfahren und procediren mögen, von allermänniglichen unverhindert, und ob darüber von einigem Urtheil, so die Klag oder Haupt-Sache nicht über zweyhundert Gülden Rheinischer eheberührter Wehrung, oder etliche andere in berührten Kayserlichen Maximiliani Privilegio benannte Sachen und Fälle antreffe, durch einen oder den andern Theil, welcher Gestält und von wem, in was Würden, Stands oder Wesens der were, solches beschehe, appelliret, supplicirt oder reducirt, oder derselben Appellation, Reduction oder Supplication, eine oder mehr von unsern und unserer Nachkommen, Kayserlichen oder Königlichen Hoff- oder Cammer-Gerichten, oder auch einigen andern Gerichten, aus Unwissenheit oder Vergessenheit angenommen würde, so setzen, ordnen und wollen wir, daß solches der obgemelten unserer Begnadung, Extension und Freyheit, unnachtheilig und unabbrüchig, auch dieselben Appellationen, Reductionen und Supplicationen, auch was darauff gehandelt und fürgenommen wird, gantz krafftloß, nichtig und von Unwürden seyn, daß wir auch alles und jedes von obbestimter unser Römischen Kayserlichen Macht Vollkommenheit, und mit rechter Wissen, ietzo als dann, und dann als ietzo, für krafftloß, untüchtig, und von Unwürden erkennen, erklären, auffheben, vernichten und cassiren, und die obgemelten Burgermeister und Rath der Stadt Franckfurth und ihre Nachkommen unangesehen desselben alles, sich obberührter unser Freyheit und Begnadigung gebrauchen, auch Macht und Gewalt haben sollen und mögen, solch Urtheil, die also zweyhundert Gülden Rheinischer Land-Wehrung oder darunter antreffen, zu vollnziehen, und ferner, wie sich nach rechtlicher Ordnung, und ihrer Stadt hergebrachten Gebrauch gebürt, zu handeln, von allermänniglichen unverhindert; Ob aber jemand ausser obangedeuter in Kayser Maximilians Privilegio specificirter Fäll, darinn unser und des Reichs gemein Recht und Ordnung im Reich das zugeben, von vorgemelten Burgermeister und Rath, oder ihrem Stadt-Gericht zu Franckfurth zu appelliren, zu dingen, zu suppliciren, nichtig zu sprechen oder zu reduciren vermeinet, der soll zuvor einen Rheinischen Gold-Gülden zu erlegen, auch den oberührten Eyd allermassen zu leisten schuldig seyn, wie angeregte Kaysers Maximilians Freyheit und Fürsehung dieses Orths vermag; und dieweil uns auch ferner von gedachten Burgermeistern und Rath der Stadt Franckfurth fürgebracht worden, daß bißhero diejenigen Appellanten, deren Appellation als vielberührten Kaysers Maximilians Privilegio, und sonsten den gemeinen Rechten zuwider, nicht deferiret, sondern Apostoli refutatorii erkant worden, den gewöhnlichen Appellation-Eyd nicht erstattet, noch gebührliche Caution gethan, und also mehr Vortheils bekommen, dann die, so sich der Ordnung gehalten, und Apostolos reverentiales erlangt, daher dann den Partheyen,

so böse Sachen gehabt, Ursach gegeben worden, von den ergangenen ordentlichen und rechtmäßigen Urtheilen, desto ehe und leichtfertiger zu appelliren, und dardurch ihre Gegentheile länger umbzuführen, und uns darauff hierunter gleichfalls umb unsere Kayserliche Fürsehung demüthiglich angelangt und gebethen, so haben Wir demnach solche und dergleichen muthwillige und gefährliche Appellationen abzuschneiden, und zu vorkommen diesen Articul den gewöhnlichen Appellation-Eyd betreffend, dahin declarirt, erklärt, suppliret und verbessert; declariren, erklären, suppliren und verbessern denselben auch hiemit, von berührter unser Kayserlichen Macht Vollkommenheit, wissentlich in Krafft dieses Briefs, dergestalt, daß hinführo alle Appellanten ohne Unterscheid, deren Appellation werde gleich hernach deferirt oder nichtig, schuldig oder pflichtig seyn sollen, den nechsten Gerichts-Tag nach überreichten Appellation-Zeddul und Gold-Gülden, den gewöhnlichen Appellations-Eyd für Schultheissen und Schöffen daselbst, auff vorgehende des Gegentheils ordentliche Citation zu leisten, und gebührliche Caution zu thun, auch alsdann erst, und daß dieß also geschehen, Apostolos zu bitten Macht haben, und darauff solche Appellation oder Reduction nach Gelegenheit aufgenommen und zugelassen werden oder nicht: Welcher aber das vorbeschriebener Massen nicht thäte, oder nicht thun wolte, so sollen und mögen die bemelten von Franckfurth, oder dero Stadt-Gericht ihr gesprochene Urtheil, Erkäntnüssen, Entscheid und Decret mit ihrer Vollstreckung und Execution, unverhindert berührter Appellation, Nichtigsprechens oder Reduction, auch des gemeinen Rechtens, so darwider seyn möchte, nachfolgen, und zu endlichen Austrage, wie sich gebürt, mit Recht prosequiren, und dardurch gegen uns, unsern Nachkommen und dem heiligen Reich, noch jemand andern, gar nicht mißgethan oder gehandelt haben, auch dieselbe Appellation, Bedingung, Supplication, Nichtigsprechen oder Reduction darüber in unserm und unserer Nachkommen, Kayserlichen oder Königlichen Hoff-Cammer- oder andern Gerichten, wie die zu Zeiten genant werden möchten, im Rechten nichts ausgenommen, zugelassen noch darauff geurtheilt werden, in keine Weiß, dann wir die alsdann hiermit gantz vernichten, wiederruffen und krafftloß erkennen und erklären, von obbestimmter unserer Kayserlichen Macht Vollkommenheit, wissentlich in Krafft dieses Briefs, doch uns und dem heiligen Reich unser Obrigkeit hiermit vorbehalten. Und gebieten darauff allen und jeglichen Chur-Fürsten, Fürsten, Geistlichen und Weltlichen, Prälaten, Graven, Freyen, Herren, Rittern, Knechten, Land-Vögten, Haupt-Leuten, Vitzdomben, Vögten, Pflegern, Verwesern, Ampt-Leuten, Schultheissen, Burgermeistern, Richtern, Räthen, Bürgern, Gemeinden, und sonderlich allen und jeden Hoff-Richtern, Frey-Schöffen, Cent-Graffen, Westphalischen und andern Gerichten und gemeinen Urtheilsprechern, und sonst allen andern Unsern und des Reichs Underthanen und Getreuwen, in was Würden, Standts oder Wesens die seynd, ernstlich und festiglich mit diesem Brieff, und wollen, daß sie die obgemelten Burgermeister und Rath zu Franckfurth, und ihre Nachkommen bey vorangeregten unsern Kayserlichen Gnaden, Freyheiten, Extension, Erhöhung, Declaration, Erklärung, Verbesserung, auch Satzung und Ordnung, geruhiglich und ohne Irrung bleiben, deren gebrauchen und genießen lassen, darwider nicht thun, noch das jemand andern zu thun gestatten, in keine Weiß, als lieb einem jeden seye, unser und des Reichs schwere Ungenadt und Straffe, und darzu eine Poen, nemblich funffzig Marck lötiges Goldes, zu vermeyden, die ein ieder, so offt er freventlich hierwider thäte, uns halb in Unser und des Reichs Cammer, und den andern halben Theil den offtgenanten Burgermeistern und Rath der Stadt Franckfurth, unabläßlich zu bezahlen, verfallen sein solle.

Mit Uhrkundt dieses Briefs, besiegelt mit unserm Käyserlichen anhangenden Innsiegel. Geben in unser Stadt Wien, am fünff und zwantzigsten Tag des Monats Augusti, nach Christi unsers lieben HERRN Geburt, fünfftzehenhundert und im acht und sechtzigsten, unserer Reiche, des Römischen im sechsten, des Hungarischen im fünfften, und des Böheimischen im zwantzigsten Jahren.

CLIII.

Käysers Maximiliani II. Privilegium vor die Stadt Franckfurth, die Nach-Steuer und den Zehenden Pfennig vor den Abzug betreffend, de Anno 1570.

Wir Maximilian der Ander, von GOttes Gnaden, erwehlter Römischer Käyser, zu allen Zeitten Mehrer des Reichs, in Germanien, zu Ungern, Böheim, Dalmatien, Croatien, und Sclavonien ꝛc. König, Ertz-Hertzog zu Oesterreich, Hertzog zue Burgund, zu Brabant, zu Steyer, zu Kärndten, zu Crain, zu Lützenburg, zu Würtemberg, Ober- und Nieder Schlesien, Fürst zu Schwaben, Marg-Grave des heiligen Römischen Reichs, zu Burgaw, zue Mähren, Ober- und Nieder-Laußnitz, Gefürster Graff zu Habspurg, zu Tyrol, zu Pfiert, zu Kiburg, und zu Görtz, ꝛc. Land-Grave in Elsaß, Herr auff der Windischen Marck, zu Portenaw und zu Salins ꝛc. Bekennen offentlich mit diesem Brieff, und thun kundt allermenniglich, als uns die Ehrsamen, unsere und des Reichs liebe Getrewe, N. Burgermeister und Raht der Statt Franckfurth am Mäyn, unterthäniglich zu erkennen gegeben, welcher massen sie durch des verschienen zwey und funffzigsten Jahrs erlittene gantz unverschuldete schwere Belägerung und andere vielfältige zugestandene unglückliche Zustände, derogleichen auch ihres nothdürfftigen Bauens zu Befestigung der Stadt und anderer unauffhörlichen überschwenglichen Ausgaben halben in mercklichen Schulden-Last gerathen wären: Dieweil sie sich aber schuldig erkennen, auff alle mögliche und ziemliche Wege und Mittel, wie ehegedachte Stadt Franckfurth, mit der Zeit solches Lasts wiederumb, so viel möglich, erleuchtert werden möchte, zu gedencken, und sich dann vielfältig begiebt, daß frembde ausländische Personen sich in gedachter Stadt Franckfurth häußlich niederliessen, die Burgschafft annehmen, etwa daselbst eine stattliche Nahrung eroberten und ererbten, folgends aber sonder eheliche Leibes-Erben mit Tode abgiengen, daß alsdann ihre Ausländische Bluts-Verwandten deroselben nachgelassene Erbschafften gäntzlich zu sich zögen, die liegende Güther verkaufften, und das erlöste Geld, sonder einigen Ausgang aus obgedachter Stadt, in ihr Gewahrsame unter frembde Herrschafften führeten, da doch billig were, daß von solchen Erbschafften dem gemeinen Nutz des Orts, da solche Güter erobert und erworben worden, auch etwas zu Gute kommen solte, und uns darauff demüthiglich angeruffen und gebethen, daß wir als regierender Römischer Kayser, in Erwegung oberzehlter, auch anderer mehr Ursachen, und sonderlich zu Erleichtung und Wieder-Ergötzung vor angeregter zugestandener Beschwerungen und Schäden, sie Burgermeister und Rath der Statt Franckfurth, dahin fürsehen und zu befreyen, gnädiglich geruheten, damit sie in solchen Fällen, da zuvor und biß dahero die Erbschafften lediglich aus obgemelter Stadt Franckfurth an frembde Orth gefallen, desgleichen

auch den ausziehenden Burgern daselbst, alles ihr Vermögen lediglich gefolget, nun hinfür von den Burgern, so ihr Burger-Recht an der anwesenden Ends begeben, und an anderer Orth aus der Stadt Franckfurth verrucken, desselben gleichen von den Ausländischen, welche etwas in der Stadt Franckfurth erben, und es aus derselben in andere Herrschaffen und Gebiet abführen, allwegen den Zehenden Pfenning zu Nach-Steuer nehmen und inbehalten möchten, das haben Wir angesehen solch ihr demüthige ziemliche Bitt, auch die angenehmen, getreuen, nutzlichen und ersprießlichen Dienste, so ihre Vordern weyland unsern Vorfahren am Reich, Römischen Kaysern und Königen, auch sie selbst uns und dem heiligen Reich in mannigfältige Wege, offt willigklich und unverdrossentlich erzeigt und bewiesen haben, und sich hinführo noch ferner zu thun gehorsamlich erbieten, auch wohl thun mögen und sollen: und darumb aus oberzehlten Ursachen, und damit offtgedachter Stadt Franckfurth zu desto bessern Auffnehmen und Würden geholffen werde, mit wohlbedachtem Muth, gutem Rath und rechter Wissen, denselben gnädiglich zugelassen und bewilliget, thun das auch, bewilligen und lassen ihnen zu und geben ihnen also von neuem diese Freyheit, Gnad und Privilegium hiermit, und in Krafft dieses Briefs, aus Kayserlicher Macht Vollkommenheit, also, daß sie und ihre Nachkommen nun hinführo von allen und jeden Burgern, Mann- und Weibs-Personen, Witben und Burgers Kindern, so aus der Burgerschafft bey Zeit und Leben ihrer Eltern, oder nach deren Tode, aus der Stadt ehelichen verheyrathet, oder sonst ihren Burgerlichen Ansitz an andere Orth verrucken werden, oder denen Ausländischen, so etwas in der Stadt oder derselben Land-Gewehr ererben, und mit sich an andere Orth bringen und führen, gar niemand ausgenommen, nun hinführo ewiglich von allen und jeden deroselben Baarschafften, Haab und Güthern, welcherley die seyn möchten, so sie also, wie obstehet, aus der Stadt unter frembde Herrschafften und Gebieth führen, allwegen den zehenden Pfennig nach gleichmäßigen Anschlag, zu Abzug und Nach-Steuer heben und nehmen sollen und mögen, die auch ein jeder Burger und Inwohner der Stadt Franckfurth, es seyn Mann- oder Frauen-Personen, Witben und andere, so gemelten von Franckfurth ohne das steuerbar, und sich mit ihrer Wohnung an andere Ort begeben, desgleichen deroselben Kinder, so, wie obgemelt, ausser der Stadt verheyratet, und was ihnen zu Ehe-Steuer oder Erb-Fall von ihren

ihren Eltern, als Bürgerlichen Gütern, es sey liegend, fahrend, beweglich oder unbeweglich, zu geben, auch die Ausländer, so etwas in der Stadt ererben, und mit sich an andere Orth nehmen werden, von solchen ihren Burgerlichen und andern Güthern zu erlegen und zu bezahlen schuldig seyn sollen, sonder alle Gefährde, Einrede oder Verhinderung. Vnd gebieten darauff allen und jeden Chur-Fürsten, Fürsten, Geistlichen und Weltlichen, Prälaten, Graffen, Freyen, Herren, Rittern, Knechten, Haupt-Leuten, Landt-Vögten, Vitzthumben, Vögten, Pflegern, Verwesern, Amt-Leuten, Schultheißen, Burgermeistern, Richtern, Räthen, Bürgern, Gemeinden, und sonst allen andern unsern und des Reichs Vnderthanen und Getreuwen, in was Würden, Stands oder Wesen die seynd, und sonderlich allen denjenigen, so obgemelte unsere Begnadung, der Nach-Steuer halben, berühren möchte, ernstlich und festiglich mit diesem Brieffe, und wollen, daß sie die genannte Bürgermeister und Rath der Stadt Franckfurth, und ihre Nachkommen, an solcher unserer Käyserlichen Gnad und Freyheit nicht irren noch verhindern, noch sich die bemelte Nach-Steuer und Abzug zu geben sperren oder verwiedern, sondern die ohn alle Weigerung gehorsamlich erlegen, und die gedachten von Franckfurth dieselben empfahen, deren geruhiglich gebrauchen, genießen, und gäntzlich darbey bleiben lassen, und hierwider nicht thun, noch zu thun gestatten, als lieb einem jeden sey, unser und des Reichs schwere Ungnad und Straffe, und darzu eine Pöen, nemlichen funffzig Marck lötiges Goldes, zu vermeiden, die ein jeder, so offt er freventlich hierwider thäte, uns halb in unser und des Reichs Cammer, und den andern halben Theil offtgedachten Burgermeistern und Rath der Stadt Franckfurt und ihren Nachkommen, so hierwider beleidiget würden, unabläßlich zu bezahlen, verfallen sein soll, doch uns und dem heiligen Reich an unsern, und sonst männiglich in ander Weg, an seinen Rechten und Gerechtigkeiten unvergrefflich und unschädtlich. Mit Uhrkund dieses Brieffs, besiegelt mit unserm Käyserlichen anhangenden Innsiegel. Geben in unser und des Reichs Stadt Speyer, den fünfften Tag des Monats Septembris, nach Christi unsers lieben HErrn Geburt, funfftzehenhundert, und im siebentzigsten, unserer Reiche, des Römischen im achten, des Hungarischen im siebenden, und des Böheimischen im zwey und zwantzigsten Jahr.

CLIV.

Käysers Maximiliani II. Confirmation **und** Extension **des von Käyser** Sigismundo **der Stadt Franckfurth im Jahr** 1416. **ertheilten** Privilegii, **daß kein Fremder einig liegend Guth daselbst zu kauffen, oder zu besitzen Macht haben solle, wofern er nicht ein ingesessener weltlicher Bürger sey,**

de Anno 1570.

WIr Maximilian **der Andere**, von GOttes Gnaden, erwehlter Römischer Käyser, zu allen Zeitten Mehrer des Reichs, in Germanien, zu Hungarn, Böheimb, Dalmatien, Croatien und Sclavonien, ꝛc. König, Ertz-Hertzog zu Oesterreich, Hertzog zu Burgundi, zu Brabant, zu Steyer, zu Cärndten, zu Crain, zu Lützenburg, zu Würtemberg, Ober- und Nieder-Schlesien, Fürst zu Schwaben, Marg-Graff des heiligen Römischen Reichs zu Burgau, zu Mähren, Ober- und Nieder-Laußnitz, Gefürster Graff zu Habspurg, zu Tyrol, zu Pfird, zu Kyburg und zu Görtz ꝛc. Land-Graff im Elsaß, Herr auff der Windischen Marck, zue Portenau und zu Salins ꝛc. Bekennen öffentlich mit diesem Brieff, und thun kundt allermänniglich, daß uns die Ersamen, Vnser und des Reichs lieben Getrewen, N. Burgermeister und Rath der Stadt Franckfurt einen besiegleten Brieff, weyland unsers Vorfahren, Sigismundi, Römischen Königs, milder Gedächtnüß, in Originali fürbracht, so von Worten zu Worten also lautet:

Inseratur tenor Privilegii Königs Sigismundi, de Anno 1416.

Vnd darauff demütiglich gebetten, daß wir denselben alles seines Inhalts nicht allein zu confirmiren, sondern auch, und dieweil über allen ihren angewendten Fleiß und Handthabung solches Privilegii, nichts destoweniger etliche wider den ausdrücklichen Buchstaben und Meynung, allein zu Verfang und Elusion desselben, auch zu Abbruch der Bürgerlichen Steuren und Gebühr, understunden, durch allerley gesuchte Practicken und Wege, Hauß, Hofe und Güter, bey jnen gelegen, an sich zu bringen, und die Bürgerschafft allein zu einem Schein annehmen, bald aber hernacher, und da sy Jr Intent erlanget, die wiederumb auffsagten, aber doch solche Güter ohne eine Beschwerung, die sie in Zeit wehrender Bürgerschafft davon getragen, und ein jeder ander Bürger laisten muste, oder auch solte, behielten, dergleichen auch andere Ausgesessene, deren Eltern und Vorfahren Bürger gewesen, sich in derselben nachgelassene Güttern als Erben inschlügen, dero zu ihrem Besten genussen, und aber doch gemeiner Stadt gebührendt Steuer davon aus dem Grundt, dieweil sy solche Güter nicht kaufflich an sich gebracht, sondern ererbet, zu entziehen unterfingen, nachfolgender Maassen zu extendiren, zu declariren, und zu erklären geruheten, deß haben wir angesehen die getreuen, gehorsamen und nützlichen Dienste, so bemelte Burgermeister und Rath, und derselben Vorfahren an der Statt Franckfurt, uns und unsern löblichen Vorfordern am Reich, Römischen Käysern und Königen, auch unserm Hauß Oesterreich in viel Wege unverdroßlichen gethan und erzeigt, und sie nochmals zu thun und zu erzeigen urbietig, auch wohl thun mögen und sollen, und derenhalben obinserirten weiland König Sigismundi Brieff und Freyheit, in allen seinen Worten, Puncten, Clausulen, Artickeln, Innhaltungen, Meynungen und Begreiffungen, als Römischer Keyser genediglich confirmirt, ernewert und bestettet, darzu ermelten Brieff, und Freyheit dahin extendirt, declarirt, erstreckt und erkläret, thun das auch, confirmiren, bestetigen, extendiren, declariren, ernewern und erstrecken denselben, von Römischer Käyserlicher Macht Vollkommenheit hiemit wissentlich und in Krafft diß Brieffs, was wir ihnen daran zu confirmiren, zu bestettigen, auch zu extendiren, declariren, zu erstrecken und zu erelären haben sollen und mögen also und dergestalt, daß nun fürbaß an nicht allein Innhalts vorberürts König Sigmundts Privilegii, kein Fürst, Geistlich oder Weltlich, Graff, Herr, Ritter, Knechte oder jemandts anders, was Wesens der sey, keine Hausunge, Hof oder ander Güter, oder Erb, in unser und des Reichs Stadt Franckfurt noch zu Sachsenhausen, und ihrer Zugehörunge und Gericht kauffen solle, noch anders an sich erzeugen, einnehmen oder entpfahen, er sey dann ein Weltlicher Eingesessener Bürger oder Beyseß daselbst, der Vns, dem Reich, und gedachter Stadt Franckfurth verbunden, getrew und gehorsamb sey, und daß auch niemand keinerley solche Hausung, Hofe, oder andere Güter oder Erbe, zu Lehen machen, noch in anderer Hände verkauffen, geben oder wenden, anderst dann Weltlichen eingesessenen Bürgern oder Beysessen daselbst, die uns und dem Reiche und derselben Stadt Franckfurt verbunden, getreu und gehorsam sein, und daß man auch solche Hausungen, Hoff, Güter und Erbe, vor unserm und des Reichs Gerichte zu Franckfurth oder sonst vor dem Rath, oder deß Raths Freunden daselbst, inmassen solches bißhero gehalten, worden, auffgeben solle, und nit anderswo, sondern daß auch hinfurt ein jeder, so seine Bürgerschafft zu Franckfurth auffsagen, und sich damit der Bürgerlichen Steuren und Beschwerung eximiren und entladen will, dergleichen auch diejenigen, die Bürgerliche Güter und Erbschafften, oder ander Gedächtnüß und Angefäll bekommen, so fern sie nit Bürgerliche Beschwerungen mitzutragen gemeynt, dieselbige Güter innerhalb Jahrs-Frist, den nechsten, nach dem er dieselben in Besitz bekommen, eines bey der Statt Franckfurt ingesessen Bürgers, oder jedoch eines solchen hand, der als gleich das Bürger-Recht anzunemen und Bürgerliche Steuer und Beschwerung zu tragen erbietig, auch darzu tauglich ist, und sonsten niemands umb ein billich Kauff-Gelt nach Erkändtnüß und Schatzung der Statt Geschwornen zu begeben und zu erkauffen schuldig, und fürters mehr keinen, der nicht Bürger, über berürter Frist eines Jahrs Bürgerliche Güter in mehr bemelter Statt eigenthümblich zu besitzen, innen zu haben, oder wie ein Bürger, so seine Beschwerung trägt, zu geniessen erlaubt sein soll, doch dadurch Chur-Fürsten, Fürsten, Graven, Herren, und von der Ritterschafft, deßgleichen auch Geistliche, Prälaten, Stiefften, Collegien und Communen, so viel davon von Alters hero gefreyete Behausung zu Franckfurt herbracht, an denselben ihren Rechten, Freyheiten und Immunitäten unvergreifflich und ohnschädlich, auch die Rahtung und Artickel, so bemelte Statt mit der Pfaffheit daselbsten hiebevor eingangen und auffgericht, ausbehalten, und vero hiedurch nichts benommen. Vnd gebieten darauff allen und jeden Chur-Fürsten, Fürsten, Geistlichen und Weltlichen, Prälaten, Graven, Freyen, Herren, Rittern, Knechten, Haupt-Leuten, Land-Vögten, Vitzthumben, Vögten, Pflegern, Verwesern, Ampt-Leuten, Landt-Richtern, Schultheissen, Burgermeistern, Richtern, Räthen, Bürgern, Gemeinden, und sonst allen andern unsern und des Reichs Vnterthanen, und Getrewen, wes Würden, Stands oder Wesens die seyn, ernstlich und vestiglich mit diesem Brief, und wöllen, daß sie mehrgedachte Bürgermeister und Rath zu Franckfurt und ihre Nachkommen, an obberürter unser Keyserlicher Confirmation, Declaration und Extension vorbemelts Privilegii nit hindern noch irren, sondern sy dabey geruwiglich

lich beleiben, deren würcklichen erfreuen, gebrauchen und genießen lassen, und darwider nicht thun, noch deß jemands andern zu thun gestatten, in kein Weiß, als lieb einem jeden sey, unser und des Reichs schwere Vngnad und Straff, und die Poen in hochbemeltes Kayser Sigmundts-Brieff begrieffen, zu vermeiden. Mit Vrkundt dieß Briefs, besiegelt mit unserm Keyserlichen anhangenden Insiegel, geben in unser und des ReichsStatt Speyer, den zwölfften Tag des Monats Septembris, nach Christi Geburth, funfftzehenhundert und im siebentzigsten, unserer Reiche, des Römischen und Hungarischen im achten, und des Böheimischen im zwey und zwantzigsten Jaren.

CLV.

Käysers Maximiliani II. Privilegium, worinn er dem Magistrat zu Franckfurth das Vor-Recht in Schuld-Fällen, ingleichen die Jura Fiscalia, über vacante und verwirckte Güter ertheilet, de Anno 1572.

WIr Maximilian der Ander, von GOttes Gnaden, Römischer Käyser, zu allen Zeiten Mehrer des Reichs, in Germanien, zu Hungarn, Böheim, Dalmatien, Croatien, und Sclavonien ꝛc. König, Ertz-Hertzog zu Oesterreich, Hertzog zu Burgund, zu Brabant, zu Steyer, zu Kärndten, zu Crain, zu Lützenburg, zu Würtemberg, Ober- und Nieder Schlesien, Fürst zu Schwaben, Marg-Grave des heiligen Römischen Reichs, zu Burgaw, zu Mähren, Ober- und Nieder-Laußnitz, Gefürster Graff zu Habspurg, zu Tyrol, zu Pfiert, zu Kiburg und zu Görtz, ꝛc. Land-Grave in Elsaß, Herr auff der Windischen Marck, zu Portenaw und zu Salins ꝛc. Bekennen hiermit offentlich, und thun kund allermänniglich. Wiewohl unser Kayserlich Gemüth jederzeit geneigt ist, aller unser und des heiligen Reichs gehorsamer Glieder und Unterthanen Bestes zu befördern, so seynd wir doch fürnemblich begierig, diejenigen mit unser Käyserlichen Gnaden zu versehen, welche in steter Gehorsam und Dienstbarkeit gegen Uns und dem Reich beharren, und sich von demselben einige Widerwärtigkeit, Beschwerung, oder Unglück nicht abwenden lassen. Wann uns nun die Ehrsame, unsere und des Reichs liebe Getreue N. Burgermeister und Rath der Stadt Franckfurth am Mayn jetzo in Unterthänigkeit erinnert, was Maßen sie des verschienen, der ringern Zahl, zwey und funfftzigsten Jahrs von weyland unsers geliebten Herrn Vettern, Schwähers und Vatters, Kayser Carls des Fünfften, Christseeligster Gedächtnüß, wegen, eine gantz schwere Belägerung erlitten, und dardurch samt ihrer gemeinen Burgerschafft in mercklichen Schaden und Unvermögen gerathen, neben dem, daß sie auch der nothdürfftigen Gebäu und Befestigung der Stadt halben in solchen hohen Schulden-Last eingerunnen, daß sie ohne sonder unsere gnädige Hülffe und Handbiethung daraus zu kommen, und sich fernern Verderbnüß zu erwehren, nicht getrauten, darnebens aber berichtet, was Massen vor unverdencklichen Jahren und Zeiten hero bey ihnen herkommen, und alle Wege üblich gehalten worden, daß, im Fall ein Debitor daselbst etwa mehr Schulden, dann sein Vermögen gewesen, verlassen, sie allwege für ihr Creditum und Forderung den Vorzug gehabt, und zum ersten vor allen andern Glaubigern aus des Schuldigers Gütern und Verlassenthum bezahlet werden müssen, welches unverdencklichen Herkommen jetzo durch etlich spitzfindige Leute disputirt und in Zweiffel gestellet werden wollen, mit Vorgeben, ob solle solcher Vorzug allein gegen den Chirographariis Creditoribus statt haben, sonsten aber nicht eines jeden Güter, welcher gemeiner Stadt schuldpflichtig würde, derselben hypothecirt und verhafftet seyn; Und darauff demüthiglich gebethen, sie zu etwas Ergötzligkeit erlittenen Schadens, und zu Vorkommung ihres fernern Verderbens auf ietzo angeregte Fäll, darnebens auch quoad successiones in bonis vacantibus & iis, quæ indignis auferuntur: item, quantum ad confectionem Inventarii mit den Privilegiis Fisci gnädiglich zu versehen und zu begnadigen; Des haben Wir angesehen solch ihr ziemlich Bitte, und vorangeregte ihre auch ihrer Vorfordern anberührter Stadt Franckfurth, getreuen und nützlichen Dienste, die sie unsern löblichen Vorfahren am Reich, Römischen Kaysern und Königen, und uns mehrmahlen gantz willig und gehorsamlich erzeigt, und noch fürders zu erzeigen sich anerbietig machen, auch wohl thun mögen und sollen, und darauff mit wohlbedachtem Muth, gutem zeitigen Rath und rechter Wissen, gedachten Burgermeistern, Rath und gemeiner Stadt Franckfurth, für uns und unsere Nachkommen am Reich, diese Gnade gethan, und sie mit

mit obangeregten juribus fiscalibus privilegirt, begabet und befreyet, thun das, begnaden, privilegiren, begaben und befreyen sie von Römischer Kayserlicher Macht Vollkommenheit, hiermit und in Krafft dieses Brieffes, wissentlich, und setzen, erklären, meinen und wollen, daß derjenigen, so gemeiner Stadt Franckfurth mit hinderständigen Steuren, Schatzung, Geschoß, Un-Geldt, Beth, Zinß, Gülten, Diensten, Urtheil-Geldt, Amts-Rechnungen, und dergleichen publicis debitis behafftet, oder welche sonsten mit ihm contrahiren, Haab und Güther, so viel derselben in berührter Stadt-Obrigkeit und Gebiet gelegen seyn, jetzo gemelter gemeinen Stadt Franckfurth, ohne einige besondere Beschreibung und Verpfändung, Nöthigkeit, tacite hypotheciret, und verpfändet seyn, und Burgermeister und Rath samt ihren Nachkommen an berührter Stadt, in solchen ihrer Debitorn Güthern, Verlassenthum und Erbschafften, gegen allen Glaubigern, sowohl den hypothecariis, als chirographariis, alle und jede beneficia, Privilegia, Freyheiten und Prærogativen haben und geniessen sollen, so die beschriebene Rechte, auch Reichs-Abschiede und Satzungen in beyden obangeregten Fällen, publicorum & privatorum debitorum ex contractu vel quasi contractu berührende, unserm Kayserlichen Fisco zugeben und nachlassen. Ebenmäßiger Gestalt, da nun fürbaß in gedachter Stadt Franckfurth jemandts ohne rechtmäßige Erben oder Successorn abgehen, und der Ends liegend oder fahrend Guth hinterlassen, oder jemand deßjenigen, dessen er unwürdig ist, oder sich unwürdig oder unfähig gemacht, mit Recht entsetzt wird, welche in Latein bona vacantia und ab indignis ablata genannt werden, wollen, setzen und meinen Wir, daß ermelte von Franckfurth solche an unser statt zu sich nehmen, und ihrem ærario zu gemeiner Stadt Besten einheimischen, und darinnen gleich unserm Kayserlichen Fisco zu einigem Inventario nicht verbunden seyn, sondern sich auch in deme, gleich wie obstehet, aller und jeden beneficien, Privilegien, Prærogativen und Freyheiten, so die Rechte unserm Kayserlichen Fisco zulassen, durchaus gebrauchen, derselben sich freuen und genießen sollen, sonder alle Gefehrde. Doch solle solch unser Käyserlich Begnadung und Freyheit allein in den Fällen, so sich in bemelter Stadt Franckfurth zutragen, und sonsten weiters bey und gegen andern nicht statt haben, auch in andere Wege uns und dem Reich und unsern Nachkommen an unser Obrigkeit, und sonsten männiglich an seinen Rechten und Gerechtigkeiten unschädlich seyn.

Vnd gebiethen darauff allen und jeden Chur-Fürsten, Fürsten, Geistlichen und Weltlichen, Prälaten, Graffen, Freyen, Herren, Rittern, Knechten, Haupt-Leuten, Land-Vögten, Vitzthumben, Vögten, Pflegern, Verwesern, Amt-Leuten, Schultheißen, Burgermeistern, Richtern, Räthen, Burgern, Gemeinden, und sonst allen andern unsern und des heiligen Reichs Vnderthanen und Getreuwen, in was Würden, Stands oder Wesen die seynd, und sonderlich jetzigen und künfftigen unsers Kayserlichen Cammer-Gerichts Procuratorn Fiscal, von Römischer Käyserlicher Macht hiermit ernstiglich und festiglich, und wollen, daß sie mehrgemelten Bürgermeister und Rath zu Franckfurth, und ihre Nachkommen, bey dieser unser Käyserlichen Gnad, Privilegio und Freyheit, ungehindert, unbetrangt, und allerdings ungewehrt bleiben, und deren geruhiglich genießen und gebrauchen lassen, und ihnen darinn der keinen Eintrag, Verhinderung, Auffhalt oder einige Beschwerung thun, noch solches jemands andern zu thun gestatten, in keine Weiß noch Wege, als lieb einem jeden sey, unser und des Reichs schwere Ungnad und Straffe, und darzu eine Pöen, benantlich viertzig Marck lötiges Goldes, zu vermeiden, die ein jeder, so offt er freventlich hierwider thäte, uns halb in unser und des Reichs Cammer, und den andern halben Theil offt ernannten Burgermeistern und Rath der Stadt Franckfurt und ihren Nachkommen, so hierwider beleidiget worden, unabläßlich zu bezahlen, verfallen seyn soll.

Mit Uhrkund dieses Brieffs, besiegelt mit unserm Käyserlichen anhangenden Innsiegel, der geben ist in unser Stadt Wien, den vierdten Tag des Monats Novembris, nach Christi unsers lieben HERRN und Seeligmachers Geburth, funfftzehenhundert, und im zwey und siebentzigsten, unserer Reiche, des Römischen und Hungarischen im zehenden, und des Böheimischen im vier und zwantzigsten Jahr.

CLVI.

Des Römischen Königs Rudolphi II. Privilegium de non appellando unter 300. Gülden Rheinischer Wehrung, so er der Stadt Franckfurth im Jahr 1576. ertheilet.

WIr Rudolph der Ander, von GOttes Gnaden, erwehlter Römischer Kayser, zu allen Zeiten Mehrer des Reichs, in Germanien, zu Hungarn, Böheimb, Dalmatien, Croatien und Sclavonien, König, Ertz-Hertzog zu Oesterreich, Hertzog zu Burgund, zu Brabant, zu Steyer, zu Cärndten, zu Crain, zu Lützenburg, zu Würtemberg, Ober- und Nieder-Schlesien, Fürst zu Schwaben, Marg-Graff des heiligen Römischen Reichs zu Burgau, zu Mähren, Ober- und Nieder-Laußnitz, Gefürster Graff zu Habspurg, zu Tyroll, zu Pfird, zu Kyburg und zu Görtz, Land-Graff in Elsaß, Herr auf der Windischen Marck, zu Portenau und Salins ꝛc. Bekennen für uns und unsere Nachkommen am Reich, öffentlich mit diesem Brieffe, und thun kund allermänniglich, daß uns die Ehrsamen, unser und des Reichs liebe Getreue, N. Bürgermeister und Rath der Stadt Franckfurth am Mäyn, unterthäniglich fürbracht und zu erkennen geben, wiewohl weyland unser lieber Uhr-Ahn Herr, Kayser Maximilian der Erste, Hochlöblicher Gedächtnüß, ihren Vorfahren und ihnen diese sondere Gnad gethan, und Freyheit gegeben, daß niemand von einigen Urtheil, in ihrem Rath oder Stadt-Gericht gesprochen, zu appelliren gestattet werden, es thete dann die anfängliche Klage über sechzig Gulden Rheinischer Land-Wehrung, Schuld, Gelts oder Werths antreffen, darzu der Appellant einen Rheinischen Gold-Gulden erlegen, item einen besondern Eyd erstatten, und dann dem obsiegenden Theil für sein erhalten Recht Caution leisten, mit weiterer Fürsehung, daß in Sachen, unter sechzig Gülden antreffend, und sonst in etlichen benannten Fällen gar keine Appellation statt haben soll: Welches Privilegium hernach im Jahr 68. der wenigern Zahl, durch weyland unsern geliebten Herrn und Vattern, Kayser Maximilian den Andern, mildtseeligster Christlicher Gedächtnüß, nicht allein confirmiret und bestätet, sondern auch angeregte Summa der sechtzig Gülden, auff zweyhundert Gülden Rheinischer Lands-Wehrung, gnädiglich extendirt erweitert und erhöhet worden, alles fernern Innhalts derselben Kayserlichen Confirmation und Extension: So befinden sie doch, dieweil an unserm Käyserlichen Cammer-Gericht funffzig Gülden summa appellabilis gewesen, dieselbig aber folgendts auff jüngst Anno siebenzig zu Speyer gehalten Reichs-Tag, auff hundert und funffzig Gülden erstreckt worden, daß sie obberührtes Privilegii und Extension wenig genießen, oder sich dessen erfreuen könnten: Und uns darauff demüthiglich angeruffen und gebethen, daß wir als iezt regierender Römischer Kayser obbestimmte Summa der zweyhundert Gulden, noch weiter auff eine höhere Summa zu extendiren und zu erstrecken, gnädiglich geruheten; Des haben Wir angesehen solch ihr demütig ziemlich Bitte, auch die getreuen Dienste, so ihre Vordern und sie weyland unsern Vorfahren, Römischen Käysern und Königen, löblicher Gedächtnüß, offt williglich gethan, und sie hinführo uns und dem heyligen Reich zu thun sich gehorsamlich erbieten, auch wohl thun mögen und sollen, und darumb mit wohlbedachtem Muth, gutem Rath und rechter Wissen, den bemelten Burgermeistern und Rath der Stadt Franckfurth, diese besondere Gnad gethan, und ihnen vorbestimpte Summa der zweyhundert Gulden, darauff sie von hochermeldtem, weyland unserm geliebten Herrn und Vattern seligen, obgesetzter Massen gefreyet, noch weiter auf drey hundert Gülden Rheinischer Lands-Wehrung gnädiglich extendirt, erweitert und erhöhet, thun auch solches hiermit von Römischer Käyserlicher Macht Vollkommenheit, wissentlich in Krafft dieses Brieffs, also, daß nun hinführan ewiglich niemands, was Standts, Würden oder Wesens der seye, von keinem Bey- oder End-Urtheil, Erkanntnüßen, Entscheiden, oder Decreten, vor ihrem Rath, oder Stadt-Gericht daselbst zu Franckfurth ergangen, ausgesprochen und eröffnet, in Sachen, da die anfängliche Klag und Anforderung nicht über dreyhundert Gülden obbestimter Rheinischer Lands-Wehrung, Schuld, Geld oder Werth berühren oder antreffen thut, weder an uns, unsere Nachkommen am Reich, noch unsere und derselben Käyserliche und Königliche Cammer-Gericht, auch sonsten einig ander Gericht, nicht weigern, dingen, appelliren, nichtig sprechen, suppliciren oder reduciren soll noch mag, in keine Weiß, sondern dieselben Urtheilen, Erkantnüßen, Entscheid und Decret gantz kräfftig und mächtig seyn, stett bleiben, gehalten, vollstreckt und vollzogen werden sollen, auch die obgemelten von Franckfurth darauf für und für im Rechten, als sich gebüret, vollfahren und procediren mögen, von allermänniglichen unverhindert, und ob darüber von einigem Urtheil, so die Klag oder Haupt-Sache nicht über dreyhundert Gülden Rheinischer eheberührter Wehrung, oder etliche andere in vorberührten Kayser Maximilians des Ersten Privilegio benannte Sachen und Fälle antreffe, durch einen oder den andern Theil, welcher Gestalt und von wem, in was Würden, Stands oder Wesens der were, solches beschehe, appellirt, supplicirt oder reducirt, oder derselben Appellation, Reduction oder Supplication, eine oder mehr von unsern und unserer Nachkommen, Kayserlichen oder Königlichen Hoff- oder Cammer-Gerichten, oder auch einigen andern Gerichten, aus Unwissenheit oder Vergessenheit angenommen würde, so setzen, ordnen und wollen wir, daß solches der obgemelten unserer Begnadung, Extension und Freyheit, unnachtheilig und unabbrüchig, auch dieselben Appellationen, Reductionen und Supplicationen, auch was darauff gehandelt und fürgenommen wird, gantz krafftloß, nichtig und von Unwürden seyn, daß wir auch alles und jedes von obbestimter unser Römischen Kayserlichen Macht Vollkommenheit, und mit rechter Wissen, ietzo als dann, und dann als ietzo, für krafftloß, untüchtig, und von Unwürden erkennen, erklären, auffheben, vernichten und cassiren und die obgemelten Burgermeister und Rath der Stadt Franckfurth und ihre Nachkommen unangesehen desselben alles, sich obberührter unser Freyheit und Begnadigung gebrauchen, auch Macht und Gewalt haben sollen und mögen, solch Urtheil, die also dreyhundert Gülden Rheinischer Land-Wehrung oder darunter antreffen, zu vollnziehen, und ferner, wie sich nach rechtlicher Ordnung, und ihrer Stadt hergebrachten Gebrauch gebürt, zu handeln, von allermänniglichen unverhindert; Ob aber jemand ausser obangedeuter in Kayser Maximiliani I. Privilegio specificirter Fäll, darinn unser und des Reichs gemein Recht und Ordnung im Reich das zugeben, von vorgemelten Burgermeister und Rath, oder ihrem Stadt-Gericht daselbst zu Franckfurth zu appelliren, zu dingen, zu suppliciren, nichtig zu sprechen oder zu reduciren vermeinet, der soll zuvor einen Rheinischen Gold-Gülden zu erlegen, auch den obberührten Eyd allermassen zu leisten schuldig seyn, wie angeregte Kaysers Maximiliani I. Freyheit und Fürsehung dieses Orths vermag; und dieweil uns auch ferner von gedachten Burgermeistern und Rath der Stadt Franckfurth fürgebracht worden, daß bißhero diejenigen Appellanten, deren Appellation als vielberührten Kayserꝰ Maximiliani I. Privilegio, und sonsten den gemeinen Rechten zuwider, nicht deferiret, sondern Apostoli refutatorii erkannt worden, den gewöhnlichen Appellation-Eyd nicht erstattet, noch gebührliche Caution gethan und also mehr Vortheils bekommen, dann die, so sich der Ordnung gehalten, und Apostolos reverentiales erlangt, daher dann den Partheyen, so böse Sachen gehabt, Ursach gegeben worden, von den ergangenen ordentlichen und rechtmäßigen Urtheilen, desto ehe und leichtfertiger zu appelliren, und dardurch ihre Gegentheile länger umbzuführen, und uns darauff hierunter gleichfalls umb unsere Kayserliche Fürsehung dehmüthiglich angelangt und gebethen, so haben Wir demnach solche und dergleichen muthwillige und gefährliche Appellationen abzuschneiden, und zu vorkommen, diesen Articul, den gewöhnlichen Appellation-Eyd betreffend, dahin declarirt, erklärt, supplirt und verbessert; declariren, erklären, suppliren und verbessern denselben auch hiemit, von mehrberührter unser Kayserlichen Macht Vollkommenheit, wissentlich in Krafft dieses Brieffs, dergestalt, daß hinführo alle Appellanten ohne Unterscheid, deren Appellation werde gleich hernach deferirt oder nit, schuldig oder pflichtig seyn sollen, den nechsten Gerichts-Tag nach überreichten Appellation-Zeddul und Gold-Gülden, den gewöhnlichen Appellations-Eyd für Schultheissen und Schöffen daselbst, auff vorgehende des Gegentheils ordentliche Citation, zu leisten, und gebührliche Caution zu thun, auch alsdann erst, und da dieß also geschehen, Apostolos zu bitten Macht haben, und darauff solche Appellation oder Reduction nach Gelegenheit aufgenommen und zugelassen werden oder nicht: Welcher aber das vorbeschriebener Massen nicht thäte, oder nicht thun wolte, so sollen und mögen die bemelten von Franckfurth, oder dero Stadt-Gericht, ihr gesprochene Urtheil, Erkäntnüssen, Entscheid und Decret mit ihrer Vollstreckung und Execution, unverhindert berührter Appellation, Nichtigsprechens oder Reduction, auch des gemeinen Rechtens, so darwider seyn möchte, nachfolgen, und zu endlichen Austrage, wie sich gebürt, mit Recht prosequiren, und dardurch gegen uns, unsern Nachkommen und dem heiligen Reich, noch jemand andern, gar nichts mißgethan oder gehandelt haben, auch dieselbe Appellation, Bedingung, Supplication, Nichtigsprechen oder Reduction, darüber in unserm oder unserer Nachkommen, Kayserlichen oder Königlichen Hoff-Cammer- oder andern Gerichten, wie die zu Zeiten genannt werden möchten, im Rechten nicht aufgenommen, zugelassen noch darauff geurtheilt wer-

den, in keine Weiß, dann wir die alsdann hiermit gantz vernichten, wiederruffen und krafftloß erkennen und erklären, von obbestimmter unserer Kayserlichen Macht Vollkommenheit, wissentlich in Krafft dieses Briefs, doch uns und dem heiligen Reich unser Obrigkeit hierinn vorbehalten. Vnd gebieten darauff allen und jeglichen Chur-Fürsten, Fürsten, Geistlichen und Weltlichen, Prälaten, Graven, Freyen, Herren, Rittern, Knechten, Land-Vögten, Haupt-Leuten, Vietzdomben, Vögten, Pflegern, Verwesern, Ampt-Leuten, Schultheissen, Burgermeistern, Richtern, Räthen, Bürgern, Gemeinden, und sonderlich allen und jeden Hoff-Richtern, Land-Richtern, Frey-Schöffen, Cent-Graffen, Westphalischen und andern Richtern und gemeinen Urtheilsprechern, und sonst allen andern Vnsern und des Reichs Vnderthanen und Getreuwen, in was Würden, Standts oder Wesens die seynd, ernstlich und festiglich mit diesem Brieff, und wollen, daß sie die obgemelten Burgermeister und Rath zu Franckfurth, und ihre Nachkommen bey vorangeregten unsern Kayserlichen Gnaden, Freyheiten, Extension, Erhöhung, Declaration, Erklärung, Verbesserung, auch Satzung und Ordnung, geruhiglich und ohne Irrung bleiben, deren gebrauchen und genießen lassen, darwider nicht thun, noch das jemand andern zu thun gestatten, in keine Weiß, als lieb einem jeden seye, unser und des Reichs schwere Vngenadt und Straffe, und darzu eine Poen, nemblich funffzig Marck lötiges Goldes, zu vermeyden, die ein ieder, so offt er freventlich hierwider thäte, uns halb in Vnser und des Reichs Cammer, und den andern halben Theil den offtgenannten Burgermeistern und Rath der Stadt Franckfurth, unabläßlich zu bezahlen, verfallen seyn solle.

Mit Vhrkundt dieses Briefs, besiegelt mit unserm Käyserlichen anhangenden Innsiegel. Geben in unser und des Reichs Stadt Regenspurg, den zwantzigsten Tag des Monats Octobris, nach Christi unsers lieben HERRN und Seeligmachers Geburt, funffzehenhundert und im sechs und siebentzigsten, unserer Reiche, des Römischen im Ersten, des Hungarischen im Fünfften, und des Böheimischen im anderen Jahren.

Rudolff.

Ad Mandatum Sacræ Cæsareæ Majestatis proprium

Vice & nomine Reverendiss. Domini Danielis, Archicancellarii Mogunt.

Vt. Joann Baptista Weber, D.

A. Erstenberger.

CLVII.

Käysers Rudolphi II. General-Confirmation **aller und ieder** Privilegien und Freyheiten der Stadt Franckfurth,

de Anno 1579.

WIr Rudolff der Ander, von GOttes Gnaden, erwehlter Römischer Käyser, zu allen Zeitten Mehrer des Reichs, in Germanien zu Vngern, Böheim, Dalmatien, Croatien und Schlavonien ꝛc. König, Ertz-Hertzog zu Oesterreich, Hertzog zue Burgundi, zu Brabandt, zu Steyer, zue Kerndten, zu Krain, zu Lützemburg, zu Würtemberg, Ober- und Nieder-Schlesien, Fürst zu Schwaben, Marggraffe des heyligen Römischen Reichs, zu Burgaw, zu Mehren, Ober- und Nieder-Laußnitz, Gefürsteter Grave zu Habspurg, zu Tyrol, zu Pfiert, zu Kyburg, und zu Görtz ꝛc. Landtgraffe in Elsaß, Herr auff der Windischen Marck, zue Portenaw, und zu Salins, ꝛc. Bekennen und thun kundt öffentlich mit diesem Brieff, allen denen, die ihn sehen, oder hören lesen. Wiewol wir aus angebohrner Güte und Mildigkeit Käyserlicher Würde, darein uns GOTT durch seine göttlich Gnad gesetzt hat, allezeit geneigt seyn, allen und ieglichen unsern und des Reichs Vnderthanen und Getreuwen, Genad und Förderung zu erzeigen, so ist doch unser Käyserlich Gemüth billich mehr geneigt, denen, die uns und dem hayligen Reich vor andern mit gantzen Treuwen gedient haben, und fürbaß zu dienen willig und bereit seyn, Nutz, Ehr, Frommen, Erhöhung und Fried zu schaffen, und sie bey ihren Freyheiten, Gnaden und Rechten genedigklich zu behalten. Wann uns nun die Ehrsamen Burgermeister, Schöffen, Rathe und Burger gemeiniglich der Statt zu Franckfurth am Mayn, unser und des Reichs lieben Getreuwen, demüticlichen angeruffen und gebetten, daß wir jhnen und jhren Nachkommen, und derselbigen Statt Franckfurth, alle und iegliche ihr Gnad und Freyheit, Recht, Gericht, Märckt, Meße, Brieff und Privilegia, die sie von Römischen Käysern und Königen, unsern Vorfahren am Reiche, erworben und herbracht haben, und sonderlich die Freyheit, damit sie von weyland unserm Vorfahren, Kayser Friederichen, hochlöbl. Gedächtnüß, der Arresta halber, begnadet worden, deren datum stehet, zu der Newenstatt am Montag nach Sanct Lucien-Tag, nach Christi Geburth, viertzehenhundert und im fünff und sechtzigsten; Darzu ihr gute Gewonheit, alt Herkommen, Besitzunge, Eygenschafft, Lehen, Pfandtschafften, Rhente, Gefälle, Vrthel, Sprüch, Klärung, Handvesten und Schrifften, damit sie von Römischen Käysern und Königen, und demselben Reich begnadet und gefreyet sindt, zu verneuwern, zu bestättigen und zu confirmiren, genädiglich geruheten, inmassen jhnen dieselben jüngst hievor, von weylandt dem Allerdurchleuchtigsten Fürsten, Kayser Maximilianen, unserm geliebten Herrn und Vattern, hochseeliger Gedächtnüß, auch confirmirt und bestätt worden wehren. Haben Wir angesehen, derselben unser lieben Getrewen, Burgermeisters, Schöffen, Raths und Burger zu Franckfurt, demütig, zimlich Bete, auch die angenemen, getreuwen und nutzlichen Dienste, so weyland unsern Vorfahren, Römischen Käysern und Königen, auch uns und dem heyligen Reich, sie und ihre Vorfordern mehrmahls trewlich und gehorsamlich erzeigt und bewiesen haben, und sie in künfftig Zeit wohl thun mögen und sollen. Vnd darumb mit wohlbedachtem Muhte, gutem zeitigen Rahte, unser und des heiligen Reichs Chur-Fürsten, Fürsten, Graffen, Edlen und Getreuwen, so dazumal in mercklicher Anzahl bey uns versamblet gewesen sein, den vorgenanndten Burgermeister, Schöffen, Raht und Burgern gemeiniglich und sonderlich, und ihren Nachkommen und der Statt zue Franckfurth, alle und jeglich ihr Gnad, Freyheit, Brieff, Privilegia, und ihr jährlich zween Märckt und Messe, die sie alle Jahr bey ihnen haben, die ihn von unsern Vorfahren am Reich, und von demselben Reich gegeben seindt, und auch alle und ieglich ihr Herkommen, Gewonheite, Besitzung, Eigenschafft, Lehen, Pfandt-Gut, Gerichte, Rechte, Rhente und Gefälle, alle Vrtheil, Sprüch, Clärung, unsern Vorfahren und dem Reich, oder andern von ihren wegen gescheben, und alle Handvesten, Brieffe und Schrifften, damit sie von Röm. Käysern und Königen, unsern Vorfahren am Reiche, begnadiget und gefreyet seyn, die sie redlich erworben und herbracht haben, in allen und ieglichen jhren Puncten, Clausulen, Artickulen, Maynungen und Begreiffungen, wie die von Wort zu Wort lautendt und begriffen sind, als regierender Römischer Käyser, gnädiglich verneuet, confirmirt und bestättiget.

Verneuen, confirmiren und bestettigen jhnen die alle samptlich, und iede besonder von Römischer Käyserlicher Macht Vollkommenheit und rechter Wissen, in Krafft diß Brieffs, und meinen, setzen und wöllen, daß sie fürbaß mehr kräfftig seyn und bleiben sollen, als ob die alle und jhr jegliche von Wort zu Worten, in diesem Brieff geschrieben und begriffen weren, oder durch Recht oder Gewonheite hierinn begrieffen sein solten, und daß sy den auch an allen Enden gebrauchen und genießen sollen und mögen, von allermänniglich unverhindert. Vnd gebieten darauff allen und ieglichen Chur-Fürsten, Fürsten, Geistl. und Weltlichen, Prälaten, Graffen, Freyen, Herren, Rittern, Knechten, Stätten, Gemeinden, und sonst allen andern unsern und des heyligen Reichs Vnderthanen und Getreuwen, von Römischer Käyserlicher Macht, ernstlich und vestiglich mit diesem Brieff, daß sie und jhr jeglicher die obgenannten von Franckfurt an den vorberührten ihren Genaden und Freyheiten, und dieser unser Confirmation und Bestettung nicht hindern noch irren, sondern darbey ruehiglich bleiben, und deren gebrauchen und geniessen lassen, darwider nicht thun, noch des jemands andern zu thun gestatten, in kein Weise, als lieb jhnen und ihr ieglichen sey, unsere und des Reichs schwere Vngnadt, und darzu hundert Marck löttiges Goldes, zu vermeiden, die ein ieglicher, als offte er freventlich darwider thete, verfallen sein solle, halb in unser und des Reichs Cammer, und den andern halben Theil mehrgemelten Burgern und gemeiner Statt zue Franckfurt unablößlich zu bezahlen.

Mit Vrkundt dieses Brieffs, besiegelt mit unserm Käyserlichen anhangenden Innsiegel. Geben auff unserm Königlichen Schloß zu Prag, den neun und zwantzigsten Tage des Monats Aprilis, nach Christi unsers lieben HErrn und Seeligmachers Geburth, funffzehenhundert und im neun und siebentzigsten, unserer Reiche des Römischen im vierdten, des Hungarischen im siebenden, und des Böhaimbischen auch im vierdten Jahren.

CLVIII.

Käysers Rudolphi II. Confirmation **derer vom Käyser** Sigismundo **denen zu** Franckfurth gehörigen Dörffern, Sultzbach und Soden, ertheilten Privilegien, de Anno 1582.

WIr Rudolff der Ander, von GOttes Gnaden, erwölter Römischer Kayser, zu allen Zeitten Mehrer des Reichs, in Germanien, zu Vngern, Behem, Dalmatien, Croatien und Schlavonien, König, Ertz-Hertzog zu Oesterreich, Hertzog zu Burgundi, zu Brabant, zu Steyr, zu Kärndten, zu Krain, zu Lützemburg, zu Würtemberg, Ober- und Nieder-Schlesien, Fürst zu Schwaben, Marg-Grafe des heiligen Römischen Reichs, zu Burgaw,

gaw, zu Möhren, Ober- und Nieder-Lauß-nitz, Gefürster Grafe zu Habspurg, zu Tyroll, zu Pfirdt, zu Kyburg und zu Görtz ꝛc. Land-Grafe in Elsaß, Herr auff der Windischen Marck ꝛc. zu Portenaw und zu Salins ꝛc. Bekennen öffentlich mit diesem Brieff, und thun kundt allermänniglich, daß unß unser und des Reichs lieben Getreuen, N. die Dörffer, Gerichte und Gemeine der Kirchspiel Soltzbach und Soden, einen Brieff, von weylandt unserm Vorfahren am Reich, Kayser Sigmunden, löblicher Gedächtnuß, ausgangen, in glaubwürdigen Schein fürbringen lassen, der von Wort zu Wort lautet, wie hernach folget:

Inseratur tenor Privilegii Kayser Sigismundi, de Anno 1434.

Vnd uns darauff demüthiglich angeruffen und gebetten, daß wir denselben Brieff, inmassen jüngst hievor von weilandt unserm lieben Herrn und Vatter Keyser Maximilianen dem Andern ꝛc. hochseliger Gedächtnüß, beschehen, als Römischer Kayser zu confirmiren und zu bestetten, genediglich geruheten, deß haben Wir angesehen solch ihr demütig zimblich Bitt und redtlich Herkommen, und darumb mit wohlbedachtem Muth, gutem Rath und rechter Wissen, derselben Dörffer Gericht und Gemeinde der Kirchspiel Soltzbach und Soden, solch Gericht, Freyheit und Almende, gute Gewonheit und Herkommen, in berürts Kayser Sigismundt Brieff begriffen, so viel sie der bißhero in Possess inhabendt gewesen und noch sein, als Römischer Kayser genediglichen confirmirt und bestett, confirmiren und bestetten die auch von Römischer Kayserlicher Macht, wissentlich in Crafft dieß Brieffs, und meinen, setzen und wöllen, daß die creffti und mechtig sein, und sie und ihr Nachkommen sich derselben, wie obsteet, frewen, gebrauchen und geniessen sollen und mögen, von allermenniglich unverhindert, doch uns und dem Reich an unsern und sonst menniglichen an seinen Rechten unvergriffen und unschedlich. Vnd gebieten darauff allen und ieglichen Chur-Fürsten, Fürsten, Geistlichen und Weltlichen, Prälaten, Graffen, Freyen, Herren, Rittern, Knechten, Haupt-Leuten, Vitzthumben, Voigten, Pflegern, Verwesern, Amt-Leuten, Schultheissen, Burgermeistern, Richtern, Räthen, Burgern, Gemeinden und sonst allen andern unsern und des heiligen Reichs Unterthanen und Getreuen, in was Würden, Stands oder Wesens die seyn, ernstlich und vestiglich mit diesem Brieffe, und wollen daß sie die obgenandten Dörffer, Gericht und Gemeinde der Kirchspiel, Soltzbach und Soden, und jr Nachkommen dabey schützen, schirmen und gerulich pleiben lassen, und hiewider nit thun, noch jemandts andern zu thun gestatten, in keine Weiß, als lieb einem ieden sey, unser Vngnadt und Straff zu vermeiden. Mit Vhrkundt diß Brieffs, besiegelt mit unserm Kayserlichen anhangendem Insiegel. Geben in unser und des Reichs Stadt Augspurg, den sechs und zwantzigsten Tag des Monats Julii, nach Christi unsers lieben HErrn Geburth, funfftzehenhundert und im zwey und achtzigsten, Vnserer Reiche des Römischen im siebenden, des Hungarischen im zehenden, und des Böheimischen auch im siebenden Jahren.

CLIX.

Vertrag zwischen Chur Mäyntz, und des heiligen Römischen Reichs Stadt Franckfurth am Mäyn, das Marck-Schiff und Geleit betreffend, de Anno 1584. **stehet oben** in Part. Special. pag. 397. **unter Chur Mäyntz.**

CLX.

Vertrag zwischen Chur Mäyntz, und des heiligen Römischen Reichs Stadt Franckfurth am Mäyn, den Abzug und zehenden Pfennig betreffend, de Anno 1590. **ist oben** in Part. Spec. Continuatione I. **unter Chur Mäyntz,** pag. 33. **vorhanden.**

CLXI.

Käysers Matthiæ Mandatum **an die Stadt Franckfurth, daß sich Bürger und Einwohner daselbst unter einander friedlich halten, und den Ausspruch der Käyserlichen** Commission **erwarten sollen,** de Anno 1612.

Wir Matthias, von GOttes Gnaden, erwehlter Römischer Käyser, zu allen Zeiten Mehrer des Reichs, in Germanien, zu Hungarn, Böheimb, Dalmatien, Croatien, und Sclavonien ꝛc. König, Ertz-Hertzog zu Oesterreich, Hertzog zu Burgundi, Steyer, Kärndten, Crain, und Würtemberg, ꝛc. Graffe zu Habspurg, und Tyrol ꝛc. Entbieten und fügen euch den gemeinen Zünfften und Bürgerschafft, in unser und des heiligen Reichs Stadt Franckfurt am Mayn, hiemit zu vernehmen, daß unß glaubwürdig angelangt, welcher Maßen ihr euch gleich bald nach unserm jüngst genommenen Auffbruch von der gehaltenen Wahl- und Crönungs-Versamlung, zuwider der uns geleisten Pflicht und Huldigung verbotten, und widerrechtlicher Weise zusammen gerottet, und den dreyssigsten nehest verwichenen Monaths Junii, dem Rath zu Franckfurt, als ewer fürgesetzten ordenlichen Obrigkeit, eine Supplication unter der Inscription gemeiner Zünfften und Bürgerschafft beyder Städte, Franckfurt und Sachsenhausen, mit einer grossen Mennig, von etlich hundert starck, in den Röhmer oder Rathauß mit ungestümen Fürwenden und Berühmen eines von uns euch ertheilten Decrets, gelieffert und übergeben, und darüber auf ein eilfertige Resolution getrungen haben sollet. Ob nun wohl gemelter Rath zu Franckfurt euch darüber glimpfflich und sanfftmüthig begegnet, und auff die von euch proponirte und angezogene Beschwerungs-Puncten, der Billich- und Gelegenheit nach schrifftlich beschieden, in der unzweiffenlichen Zuversicht, ihr würdet etwas an euch gehalten, und das von euch angedeutete Kayserliche Decret fürgelegt, zumal aber mit den rechtmäßigen Special-Bescheiden, euch in schuldigen Gehorsam ersettigen lassen haben: so habe doch solches bey euch im wenigsten gefruchtet, sondern ihr habet ferner obgemeldten Rath sein anvertrawtes Amt aus Handen zu ziehen euch unterstanden, und euch frevenlich angemaßt, die Stadt bey der Nacht an allen Orten in starcker Anzahl zu verwachen, mit eweren Rüstungen, Wehren, brennenden Lunten und Fackeln in den Gassen umbher zu ziehen, die Stadt-Thor zu besichtigen, auch also zu bestellen und umbzuringen, daß von des Raths Mittels-Personen nicht wol jemand ohne ewer Vorwissen aus- und einkommen mögen, unangesehen wir mehrgemeldtem Rath, bey deßen gegen uns geschehenen Gratulation, sowol mit Wiederliefferung der offerirten Schlüssel, als auch bey deren darüber gefolgten Huldigung, die Verwahrung der Stadt anvertrawet und befohlen.

Und noch über diß alles, so liesset ihr euch gegen mehrgenannten Rath unter verbitterlichen Betrohungen, sowol wider die Raths-Personen, als auch des Raths getrewe Diener und andere Inwohner verlautten, und hettet obgedachtem Rath erst den dritten dieses eine weitere Supplication überreicht, darüber vermittelst etlicher Raths-Personen mit euch, an einem besondern Ort, der Schneider Zunfft Stuben, wolmeinende Unterredung gepflogen, und abermahls auf die angeregte Beschwärungs-Puncte, (so zum Theil unsere Kayserliche Authorität selber berühren) euch leidlich und nach gestalten Sachen billichen Bescheid ertheilet. Dessen ungeachtet, so habet ihr euch nachmahln gar zu keiner Ruh begeben wöllen, sondern seyd in ewerm thätlichen und unverantwortlichen Frevel und tumultuiren verharret, und dardurch Anzeig gegeben, als wann es euch nit so viel umb die glimpfflicher Massen erledigte Articul, als etwa darumben zu thun, daß ihr diese unser und des Reichs Stadt, und derselben Innwohner überfallen, plündern und verhergen möget, inmassen ihr dann bey und unter vorgehörter mit euch gepflogener Tractation derjenigen Articul, welche noch in Anno 1525. als damaln fast wider alle Obrigkeiten eine Empörung entstanden, der gemeine Pöbel eines Raths Vorfordern am Regiment abgetrungen, ausdrücklich gedacht habet.

Wann dann dieses alles solche Ding seynd, so in allen Rechten verbotten, auch unser und des heiligen Reichs Constitutionibus und ewer selbst so gar newlich mit höchstem Eyd betheurt und geleisten Huldigung stracks zuwider und entgegen lauffen, von uns auch, als regierenden Römischen Kayser, deme die Fortpflantzung gemeiner Ruhe und Friedens, wie denn auch die Erhaltung des Gehorsams der Unterthanen gegen ihrer vorgesetzten Obrigkeiten oblieget, keines Weges nachgesehen werden können, sondern vielmehr uns von euch zum höchsten und euersten Mißfallen gereichen. Hierumb so haben wir nicht umbgehen können, diß ernstlich Kayserliche Mandat und Frieden-Gebott wider euch zu erkennen, dasselbige auch zu Erzeigung unsers ernstlichen Willens und Meynung, durch Zeigern diesen unsern Kayserlichen Heroldt insinuiren zu lassen. Und befehlen euch darauff samptlich und insonderheit hiemit, bey höchster Straff und Ungnad, daß ihr alsbald nach Insinuirung höchstgedachtes unsers Kayserlichen Mandats und Friedens-Geboth, ohne alle Weigerung oder Exception, die von euch zur Ungebühr ergriffene Wehr und Waffen niederleget, die angestellte Wachten und Besichtigung der Thoren, wie auch das Rotten-Weiß fürgenommene Herumziehen oder Lauffen abschaffet, alles Trohens euch nicht allein gegen ewrer vorgesetzten Obrigkeit, sondern auch allen Innwohnern und Verwandten, wer die auch seyn möchten, enthaltet, und in Summa alles und jedes wiederum in den alten Frieden und Ruhe-Stand setzet, und euch biß zu unser fernerern Käyserlichen Resolution, mit dem euch gegebenen Bescheid benügen lasset,

und ihme anderst nicht thuet, als lieb euch allen und jedem insonderheit ist, unser höchste Ungnad und Straff zu vermeiden. Damit aber sich niemand einer Beschwer mit Fug zu beklagen, so haben wir dem Ehrwürdigen, Johann Schweickhardten, Ertz-Bischoffen zu Maintz, des heiligen Reichs durch Germanien Ertz-Cantzlern, unserm Neven und Chur-Fürsten, und dem Hochgebohrnen Ludwig, Land-Grafen zu Hessen, Grafen zu Cantzenellnbogen, Dietz, Ziegenhayn und Nidda, unserm lieben Oheim und Fürsten, diese Commission aufgetragen, daß J. J. L. L. für sich selber, oder durch ihre ansehnliche Subdelegirten sich nach Franckfurth verfügen, daselbsten die zwischen euch und eurer fürgesetzten Obrigkeit angezogene Beschwehrden in gnugsame Verhöre ziehen, und derselben auff unsere gnedigste Ratification abhelffen, und uns über den Verlauff berichten sollen, welcher Commission ihr also in Ruhe und Friede erwarten, und auffn widerigen Fall gegen euch ernstlichere Mittel für die Hand zu nehmen, nicht Ursach geben.

Das meinen wir ernstlich. Geben in unser und des heiligen Reichs Stadt Nürnberg, den achtzehenden Julii, Anno sechzehenhundert und im zwölfften, unserer Reiche, des Römischen im ersten, des Hungarischen im vierdten, und des Böheimischen im andern.

Matthias.

Ad Mandatum Sac. Cæs. Majestatis proprium.

J. R. **Pucher**, subs.

CLXII.

Abschied zwischen dem Magistrat **und der Bürgerschafft zu Franckfurth, vermöge dessen alle Irrungen und Mißverständniß unter beyderseits, durch Vermittelung der hohen Käyserlichen** Commission **beygelegt und abgethan worden, nebst Käysers** Matthiæ Ratification **darüber,** de Anno $16\frac{12}{13}$.

WIr Matthias von GOttes Gnaden, erwöhlter Römischer Keyser, zu allen Zeiten Mehrer des Reichs, in Germanien, zu Hungarn Böheim, Dalmatien, Croatien und Schlavonien ꝛc. König, Ertz-Hertzog zu Oesterreich, Hertzog zu Burgund, zu Brabandt, zu Steyer, zu Kärnthen, zu Crain, zu Lützenburg, zu Wirtemberg, Ober- und Nieder-Schlesien, Fürst zu Schwaben, Marggraff des heiligen Römischen Reichs, zu Burgau, zu Mehren, Ober- und Nider-Laußnitz, Gefürsteter Grafe zu Habsburg, zu Tyrol, zu Pfierdt, zu Kyburg und zu Görtz ꝛc. Landtgraff in Elsaß, Herr auf der Windischen Marck, zu Portenau und Salins ꝛc. Bekennen für uns und unsere Nachkommen am Reich offentlich mit diesem Brieffe, und thun kund allermänniglich, als sich in dem nechst verschienen sechzehenhundert und zwölfften Jahr, zwischen den Ehrsamen, unsern und des Reichs lieben Getreuen, ꝛc. Burgermeistern und Rath, an einem; und der gemeinen Burgerschafft, unser und des heiligen Reichs Statt zu Franckfurth, andern Theils, allerhand Irrung, Streitigkeit und Mißverstandt erhaben, darüber wir von ehegemeldten Burgermeister und Rath umb Käyserliche Hülff unterthänigst ersucht und gebethen worden, so haben wir doch aus gnädigstem Eyfer und Sorgfältigkeit, damit wir uns alßbaldt nach unser angetretenen Käyserlichen Regierung, die Erhaltung aller Ruhe und friedlichen Wesens, im heiligen Reich angelegen seyn lassen, unser Käyserliche Commission auff die Ehrwürdig und Hochgeborn Johann Schweickhardt, Ertz-Bischoffen zu Maintz, des heiligen Römischen Reichs durch Germanien Ertz-Cantzlern, und Ludwigen, Landtgraffen zu Hessen, Graffen zu Katzenellnbogen, Dietz, Ziegenhain und Nidda, ꝛc. unsere liebe Neve, Oheim, Chur-Fürst und Fürsten, ausgehen lassen, einen und den andern vorgenandten Theil, in seiner Klag und Beschwerungen, anhören und vernemmen, und allen möglichen Fleiß anwenden, damit die Sache in der Güte hingelegt, und zu Ruh gerichtet werden möchten. Immassen dann erstvorwohlgenannte unsere Keyserliche ansehentliche Commissarien sich der Sachen uns zu freundlich Gehorsam und wohlgefälligen Ehren, guthertzig und wohlmeinend unterfangen, darunder dann ihre fürnehme subdelegierte Räth nicht allein zu unterschiedtlichen mahlen Handlung gepflogen, sondern auch dem Werck, nachdem es sich etwas schwer zu mehrer und weiter Verbitterung ansehen lassen wöllen, ein gute Zeit in selbst eigener Persohnen beygewohnet, und endlich über viel angewendten Fleiß und embsige Bemühung mit beyder Theylen Beliebung (doch auff unser gnädigste Ratification) einen Vertrag gemacht, auffs Papier gebracht, und uns in glaubwürdiger Form überschickt, inmassen derselbe von Punckt zu Punckten hernach geschrieben stehet, und also lautet:

Zu wis-

ZU wissen: Demnach der Römischen Kayserlichen, auch zu Ungarn und Böheim, Königlichen Majest. unserm allergnädigsten Herrn vorkommen, was sich vor Spän und Irrungen, zwischen E. Erb. Rath, wie auch der Burgerschafft zu Franckfurt, erhoben, in dem jetzt gemelte Bürgerschafft eine volkommene Edition und Vorlegung jhrer von Röm. Kaysern und Königen, wie auch sonsten habenden Privilegien und Begnadigungen gesucht, auch etlicher im Regiment und Justici Sachen vorgelauffener Unordnungen, wie nicht weniger allerhand unherkommenen, und in wenig Jahren jhnen newerlichen auferlegter Impositen und Auff lagen halber beschweret, und umb Abschaffung derselben gebetten, E. E. Rath aber theils solcher geklagter Unordnungen nicht geständig seyn, theils der gesuchten Abschaffung auß allerhand angezogenen Ursachen, sich nicht schuldig erachten wollen, und dardurch angeregte Mißverstände, wie auch die Verbitterung der Gemüther beederseits dermassen zugenommen, daß, wo dabey nicht zeitlicher Rath geschafft worden, sich leichtsamb ein hochgefährlich weit außsehender Auffstand, zu nicht geringer Zerrüttung des geliebten Friedens, in diesen und benachtbarten Orten, dabey erheben und begeben mögen, und aber allerhöchstgedachte Kayserliche Majestät zu Vorkommung alles besorgenden Unheils, wie auch beständiger Erhaltung deß werthen Friedens, und damit diese löbliche und weitberümbte Gewerbs-Statt in gutem gedeylichen Wolstand erhalten werden möge, auß tragender allergnädigsten Sorgfalt nötig ermessen, jhre Kayserliche Authorität und Interpolition dabey scheinen, und vermittelst einer hochansehenlichen Commission die Verfügung thun zu lassen, damit solchen entstandenen und je länger je mehr zunehmenden Strittigkeiten, durch güttliche Mittel und Weg abgeholffen werden möchte. Daß sie derowegen den Hochwürdigst, Durchleuchtig, Hochgebornen Fürsten und Herren, Herrn Johann Schweickharden, Ertz-Bischoffen zu Maintz, deß heiligen Römischen Reichs durch Germanien Ertz-Cantzlern und Chur-Fürsten, wie auch Herrn Ludwigen, Landgraffen zu Hessen, Graffen zu Catzenellenbogen, Dietz, Ziegenhain und Nidda, ꝛc. unsere gnädigst und gnädige Chur-Fürsten und Herren, vermittelst underschiedlicher Kayserlicher Befelch, diese ihre Kayserliche Verrichtung allergnädigst auferlegt und befohlen, entweder vor sich oder durch Mittel jhrer hierzu verordneter Räthe und Subdelegirten zwischen obgedachtem Rath und der Burgerschafft zu Franckfurt, gütliche Pfleg und Handlungen vor- und an die Hand zu nehmen, auch den Betrangten, wo Noth, gebühren-

den Schutz und Handbietung zu leisten, welcher allergnädigsten Kayserlichen Commission sich höchst- und hochgedachte Chur- und Fürsten, jhrer Käyserl. Majestät zu gehorsambsten Ehren, dieser löblichen Statt aber, und gemeinen friedlichen Wesen zu Gutem, gehorsambst unternommen, auch anfänglichs dero ansehenliche vortreffliche Räthe, als Subdelegirte darzu verordnet, hernacher aber zu mehrer der Sachen Beförderung sich selbsten in der Person als verordnete höchst- und hochansehentliche Kayserl. Commissarii anhero begeben, und vermittelst vielfältigen fleißigen Handlung Anfangs bey E. E. Rath die Sachen dahin gerichtet:

Erstlichen, daß sie alle und jede der Statt Privilegia und Briefliche Urkunden etlichen Deputirten auß der Burgerschafft vorzulegen sich erkläret, auch darüber, und zu Verhütung besorgender Gefahr diejenige Raths-Verwandte und Diener, so der Statt Archiv und Brieffliche Urkunden in ihrer Verwahrung haben, vermittelst leiblichen Eydts, die veige Raths-Verwandten aber mit Hand gegebenen Trewen an statt deß Eydts, so sie ihrer Kayserl. Majest. und dem Reich geleistet, den Herren Kayserl. Commissariis angelobet, daß von solchen Privilegiis und Briefflichen Urkunden nichts abhanden kommen, und daß sie dieselbigen den deputirten Bürgern trewlich und auffrichtig communiciren und vorlegen solten und wolten, gestalt dann die gesambte Bürgerschafft achtzehen eingeborne begütete auß ihrem Mittel, E. E. Rath præsentiret, welche sieben darauß zu Verlesung berürter Briefflichen Urkunden erwöhlt, und deputirt, mit vorhergehender gleichmeßiger Eydts-Leistung, von solchen Privilegiis und Documenten der Stadt zu Nachtheil nichts zu offenbaren, da sie aber bey Verlesung derselben ichtwas befinden solten, so die von der Burgerschafft bey dieser Handlung einkommenen Klag betreffe, oder zu Abhelffung gegenwärtiger Commissions-Handel dienlich seyn solte, solches alles der Burgerschafft treulichen und fideliter zu communiciren und anzuzeigen, vor eins.

Vors ander, und dieweil die Burgerschafft sich einer Partheyligkeit wegen etlicher Raths-Personen, naher Siepschafft und Verwandtnuß im Rath und Schöffen-Stuel beklagt, so haben höchst- und hochgedachte Käyserl. Commissarii zu Abhelffung solcher Beschwerung, und Verhüttung alles ungleichen Verdachts, es dahin vermittelt, daß die Bürgerschafft sechs und dreißig erbare, begütete, und nach der Reichs-Constitution qualificirte Männer E. E. Rath præsentiret und vorgestellt, auß welchen der Rath achtzehen erwehlt, die Erwöhlte zu sich gesetzt, und mit einem newen verglichenen Raths-Eydt, (welcher auff die Stadt, und dann

auch die Bürgerschafft gerichtet worden,) belegt, dieselben in Schöffen und andern Rath proportionabiliter außgetheilet, also und der Gestalt, daß solche zugesetzte achtzehen Raths-Personen künfftiglich aller Ehren-Aempter, wie die Namen haben mögen, gleich andern fähig seyn sollen, jedoch, daß ausserhalb, so viel die zugesetzte achtzehen Raths-Personen betrifft, der understen Banck einig weiter Recht, als von Alters herkommen, hierdurch nicht gegeben noch eingeraumbt werde.

Damit aber dieser Zusatz mit der Zeit weiter geringert, und es mit dem Rath auff die gewöhnliche Anzahl der drey und viertzig Personen, wie herkommen, wieder gelangen möge, so hat sich ein E. Rath mit der Bürgerschafft, durch gnädigst und gnädige Vermittelung der Herren Kayserlichen Commissarien dahin verglichen, daß nun hinfüro der absterbenden Raths-Personen Stellen so lang unersetzt bleiben sollen, bis vorangeregte Anzahl der drey und viertzig wieder vorhanden, jedoch damit die Bürgerschafft umb so vielmehr, daß es zu voriger Ungelegenheit nicht wieder gerathe, versichert bleibe, so sollen, da innerhalb vier Jahren einer oder mehr von den achtzehen Zugesetzten absterben würde, allein dieselben Stellen wieder mit andern tauglichen eingebornen, begüteten, und vermög der Reichs-Constitution qualificirten Leuten wieder ersetzt, und allweg an statt deß Abgestorbenen zwo Personen auß der Bürgerschafft, darauß der Rath einen zu wöhlen, præsentiret werden. Nach Verfliessung aber der vier Jahren mit gemelten achtzehen und den übrigen Raths-Personen ein durchgehende Gleichheit gehalten, und nemlich keine Stell ersetzt werden, biß es zu der vorangeregten Anzahl der drey und viertzigen wieder richtig komme und gelange, und da alsdann solche gewohnliche Anzahl wieder vorhanden, und darauff einer oder mehr deß Raths, es seye gleich von der gemeinen Bürgerschafft, oder den Geschlechtern, mit Todt abgehen würde, soll an dessen oder derselben statt gleicher Massen ein ander eingeborne, begütete, und nach der Reichs-Constitution qualificirte Person, dabey dann graduirte Personen nicht außgeschlossen sein sollen, ohne Unterschied ersetzt, und alsdann mit der Wahl, üblichem altem Brauch nach, verfahren werden, daß dabey gleichwohl, wie bey allen wolangestelten Communen und Stadt-Regimenten wol und nützlich herkommen, da under den beyden alten Gesellschafften Limburg und Frawenstein, dergleichen taugliche Subjecta zu befinden, derselben auch in Acht genommen werde, doch der Gestalt, daß von den Limburgern auf einmahl, oder zu einer Zeit mehr nicht als viertzehen Personen im Rath sich befinden, vor allem aber die Unformlichkeit der nahen Verwandtnüß und daher besorgende Partheyligkeit, vermieden bleibe, also, daß forders kein Brüdere, Vatter und Söhne, Schwehr und Tochter Mann zugleich zu den verledigten Raths-Stellen præsentirt oder erwehlet werden. Da aber einer, der allbereit im Rath begriffen, durch Heyrath in solche Verwandnuß gerathen solt, sol er darumb den Raths-Stuhl zu verlassen nit schuldig seyn, würde sich aber bey ferner Verlesung der Privilegien befinden, daß die Limburger, oder auch die übrige Bürgerschafft eines mehrern, als hierein gesetzt, befugt weren, soll denselben Privilegiis nachgegangen werden, und den Limburgern, wie auch der Burgerschafft hierdurch nichts præjudicirt sein.

Zum dritten, sollen alle und jede Burgere, fürderlichs in gewisse Gesellschafft und Zünfften, wie man sich dessen den nechsten vergleichen wird, jedoch mit Vorwissen und Approbation deß Raths, (wie derselbig newlich mit dem Zusatz der 18. Personen nunmehr ersetzet) eingetheilet, und sonsten mit Ersetzung der Raths-Stellen gehalten werden, wie vorhin gesetzt ist.

Viertens ist verglichen, daß die Formb deß Raths- und Burger-Eyds in etwas geendert werden, und forders ein jegliche Raths-Person und Burger der Statt und Burgerschafft Nutzen und Frommen zu schaffen, schweren sollen, also wird auch ein jeglicher Zunfft-Herr hiemit ernstlich erinnert, seiner Zunfft treuwlich vorzustehen, ihre Beschwehrden mit Sanfftmuth anzuhören, und da er die von sich selbst nicht abschaffen kan, es an den Rath zu bringen, und sich umb Verhelffung zur Billichkeit zu bemühen.

Zum fünfften, soll der Rath beneben dem neuwen Zusatz der Syndicorum, Procuratorum, Statt- und Rath-Schreiber halben, solche Verordnung thun lassen, damit jedermann ohne befugte Klag seyn könne.

Zum sechsten, sollen hinfüro alle Statuta, Gesetz und Ordnungen, auch alle dabey vorgehende Endrungen, so bey denselben vorgenommen werden, durch einen offentlichen Anschlag publicirt, und an einen gewissen Orth, da es jedermann lesen kan, zu besserer Gedächtnüß angeschlagen oder auffgehencket werden.

Zum siebenden sollen sie hiebevor, von denen so sich ausserhalb der Statt an frembde Personen verheyrathet, außgangene Edicta, allein auff geringe unvermögende Leut, so durch dergleichen Heyrath der Statt, und dem Kasten gemeiniglich Beschwerungen verursachen, aber nit von andern erbaren und haabhafften Leuten

Leuten zu verstehen seyn, alles nach Inhalt eines in Anno 1604. darüber von E. E. Rath eröffneten Decrets.

Zum achten, soll künfftiglich ein Bürger, so auß der Statt in ein ander Ort zeucht, Macht haben, seine Güter und Bürger-Recht mit Wissen und Willen des Raths, und gegen Abrichtung der gewöhnlichen Bürgerlichen Beschwerden zu behalten, der Rath auch ohne erhebliche befügte Ursachen, niemand den Abzug verweren, da aber jemand sein Bürger-Recht auffkündet, soll er alsdann sein liegende Güter in Jahrs-Frist verkauffen, wie die Reformation, und darüber besagend Keyserliche Privilegium außweist, es sey dann, daß er deßwegen sonderlich Indult bey E. E. Rath erhalte.

Zum neundten, sollen hinfüro alle Bürger dieser Statt, sowol eingeborne als eingenommene, ohne Underschied, bey allen Burgerlichen Freyheiten, gleich geschützet und beschirmet und zu Abtilgung deß mit der Stadt Wormbs, der Welschen- und Nieder-Länder freyen Zugs halber gemachten Contracts geschrieben werden.

Zum zehenden, soll der Rath der armen überhaufften Beysassen halben gebührlich Anordnung und solche Vorsehung thun, damit die Bürgerschafft deßwegen weiter nicht beschweret werde.

Als dann auch zum eilfften über der Bürgermeister Ampts-Verrichtung im Römer allerhand Klag und Beschwehrden vorgelauffen, solle zwar der Burgermeister die gewönliche Audientzen, wie bräuchlich, halten, jedoch daß allwegen zwo alte erfahrne Raths-Personen ihm dem Burgermeister bey solchen Audientzen zugeordnet werden.

Zum zwölfften, ist ebenmäßig abgeredt und verglichen, wofern ein Bürgermeister einen Ampts-Bescheid in Sachen, so mehr als 5. fl. belangt, ertheilen, und iemand sich dardurch gravirt oder beschweret zu seyn vermeinen würde, daß demselben jederzeit an den Rath oder Schöpffen-Stuel zu provociren freystehn, und er darbey gelassen werden soll.

Zum dreyzehenden, dieweil der Bürgermeister bemächtiget, Straffen auffzusetzen, damit gebührlicher Respect bey männiglich erhalten werde, so soll ihme noch wie vor damit gebührlicher Weiß zu verfahren ungewehrt seyn, da aber der Gestraffte vermeinen solte, daß ihm zu viel geschehen, mag er sich deßwegen auch an den Rath oder Schöpffen-Stul beruffen, und sol auf solchen Fall mit der Execution biß nach erlangtem Bescheid ingehalten, und niemand darüber zur Ungebühr beschwehret werden.

Zum viertzehenden, soll hinfüro der Bürgermeister keinen Burger umb keinerley Ursachen willen, in gefängliche Hafften zu nehmen zu lassen, bemächtiget seyn, ausserhalb deren in der Reformation gesetzten Fällen, und wo suum periculum in mora, sondern wann dergleichen etwas an ihnen begehret würd, oder es die Nothdurfft erfordert, soll er der Burgermeister zuvor sich bey dem Rath Bescheids erholen; jedoch wofern einer erhebliche Exceptiones einzuwenden vermeynt, und damit villeicht nit gehöret werden wolte, mag er, wie beym 12. Puncten gesetzt, darüber provociren.

Zum funffzehenden, solle auch ein eigener Schreiber bestellet werden, der Klag und Antwort, so vor dem Burgermeister einkommen, sampt dem Bescheid, so darauf ertheilet wird, fleißig protocollire und einschreibe, auch einem jeden, der dessen begert und nottürfftig ist, umb leidlichen Tax davon Abschrifft und Copey wiederfahren lasse.

Zum sechzehenden, ob wolein alt Herkommen bey dieser Statt gewesen, daß Schultheiß, Burgermeister und Gericht-Schreiber, beneben dem Fisco an den Straffen oder Mulctis mit einander concurriren, und ein jeglicher seine Quotam und gebührend Antheil daran gehabt, so ist jedoch nunmehr verglichen, daß zu Abwendung alles ungleichen Verdachts und Verhütung besorgender Beschwerung, alle solche Straffen gemeiner Statt zu Gutem verrechnet, hingegen aber Schultheiß, Burgermeister und Gericht-Schreiber, oder andere, so darinn bißhero participirt, ihrer dißfalls habender Mühe halben mit einem gewissen jährlichen Deputat versehen werden sollen.

Zum siebenzehenden, wann künfftiglich ein Burger bey einem E. Rath umb Advocation oder Handhab in Arrest- oder Privilegien-Sachen anhalten wird, so soll der Rath auff solch Suchen sich willfährig bezeigen, auch, da es nöthig seyn solte, am Kayserlichen Cammer-Gericht sich pro interesse einlassen, und sonsten zu möglicher Handhabung aller Privilegien, Freyheit und Gerechtigkeiten, thun, was einer Obrigkeit gebürt, und ihres Ampts ist.

Zum achtzehenden, soll E. E. Rath möglichs Fleiß deß Achtung geben, daß männiglich unpartheyisch Recht und Gerechtigkeit mitgetheilet, und da über Zuversicht einige Unordnung und Mißbrauch im Schöpffen-Gericht oder Rath eingeschlichen, dieselbe abgeschafft und verbessert werden.

Zum neuntzehenden, wann künfftiglich eine oder die andere Parthey in rechthängigen Sachen an Schöpffen-Gericht gesinnen solt, auff seinen Kosten die verschlossene Acta zu Rechts-Belehrung auff ein unpartheyische Universität zu schicken, soll dasselbig niemand abgeschlagen werden, sondern das Schöpffen-Gericht die Acta begerter Massen verschlossen in ihrem Nahmen überschicken, und bey Fassung der Urtheil solches der Universität eingeholt rechtlichs Bedencken gebürlich in Acht zu nehmen haben.

Zum zwantzigsten, vermeint einer in Sachen, davon vermög gemeiner Rechten, Reichs-Abschieden, und dieser Stadt Statuten und Privilegien nicht appellirt werden könne, gravirt und beschwert zu seyn, dem soll sich deß Reichs-Deputation-Abschieds, de Anno sechtzenhundert zu gebrauchen erlaubt, und der Rath denselben remediis statt zu thun schuldig seyn.

Zum ein und zwantzigsten, als dann ferners die Bürgerschafft sowol wider E. E. Rath insgemein, wegen deren dem Keyserlichen Friedens-Gebott einverleibten Narratis, sich hoch beschweret, als auch etliche sonderbahre Personen deß Raths umb etlicher außgelassener Reden willen zu beklagen befugt zu seyn vermeint, so ist verglichen, daß die Andung der Narraten, als welche E. E. Raths Anzeig nach gar nicht auß bösem Vorsatz hergeflossen, deßgleichen umb Beförderung gemeinen Bestens, und Pflantzung mehrern Friedens und Vertraulichkeit, die der angezogenen Injurien wegen einkommenen Klag und inquisitional-Articul, hiemit gäntzlich auffgehaben, getödt, und nimmermehr gedacht werden, auch niemand an seinen Ehren und gutem Leymuth in keine Weg verkleinerlich oder abbrüchig seyn sullen. Was aber die Personen deß Raths anbelangt, so der Corruption insimuliret werden wöllen, ist verglichen, wofern die Burgerschafft oder jemand insonderheit, nach Erwegung der Verantwortung und Purgation sie Zuspruchs nit erlassen, sondern mit der Klag fortzufahren gemeinet, sollen etliche gewisse Personen, deren man sich beyderseits zu vergleichen niedergesetzt, und vor denselben der Procesl biß zum Bescheid oder Urtheil geführt, und alsdann zum Ausspruch, auff ein unpartheyische Universität verschickt, und was daselbst gesprochen, hindangesetzt aller Appellation und andern rechtlichen Hülff, darbey soll es endlich verbleiben, so sollen auch der Erb. Bürgerschafft, und einem jeden ihre Klag und Zuspruch, die sie zu D. Schachern, und dem Stattschreiber zu haben vermeinen, hiemit nicht begeben, sondern außtrücklich jedem sein Recht und Defension vorbehalten seyn, inmittelst aber biß zu Außführung desselben, sollen sie beyde sich ihrer Diensten enthalten, doch daß die Bürgerschafft und diejenige, so zu klagen vorhaben, solches förderlichst, und auffs längst innerhalb 6. Wochen, anhängig machen.

Zum zwey und zwantzigsten, soll wegen Anzahl der Juden, deren sich die Bürgerschafft zum höchsten beschwerdt, förderlichst eine gewisse Ordnung gemacht werden, so viel aber ihr der Juden Interesse von außgeliehenen Geldern belangt, soll von dato an in denen Schulden, so nit allbereit würcklich abgezahlt, oder mit Urtheil und Recht aberkandt, diese Ordnung gehalten werden, daß ohne Abbruch deß Keyserlichen Privilegii, und biß zu ihrer Majestät Erklärung, dahin es dann dieses Puncten halben fürnemlich gestellet wird, von außgeliehenen Geldern mehr nicht, dann Kauffmanns-Interesse, nemlich 8. fl. von 100. abgenommen werde.

Zum drey und zwantzigsten, soll der Rath die förderliche Verordnung thun, daß eine leidliche Bürgerliche Custodi zugerichtet, und wann umb Bürgerliche Verbrechung jemand zu straffen, derselb dahin in Gehorsamb, und nicht mehr ins Pantzerloch, oder dergleichen Gefängniß gelegt werden.

Zum vier und zwantzigsten, wofern nach gethaner Rechnung oder hernechst ein zimlicher Vorrath an Geld bey gedachten Rath sich befinden solt, soll alsdann den Burgern, so dessen bedürfftig, auff ihr Begehren, auff silberne und güldene Pfandt auß dem gemeinen Vorrath gegen 5. von 100. jährlichen Interesse, so viel möglich, verholffen werden, Gestalt dann umb mehrer Nachrichtung willen, der Rath an die Erbare zu Straßburg deßwegen förderlich zu schreiben wissen wird.

Zum fünff und zwantzigsten, so viel die Schatzung, und das davon noch außständiges letztes Ziehl belangt, wofern das mehrer Theil der Burgerschafft dasselbe allbereit würcklich erlegt hette, oder nach gehaltener Rechnung sich befinden solte, daß solche Schatzung nötthig gewesen, und der Stadt zu Gutem verwendt worden were, sollen alsdann die seumige ihre Restanten ebenmäßig zu erlegen schuldig seyn, auff den Gegenfall aber, und da der meiste Theil das Seinige nicht erlegt, oder bey der Rechnung die Nottursfft solcher Anlagen sich nicht befinden solte, alsdann soll denjenigen, so von solchem letzten Ziel etwas erlegt, das Ihrige an künfftiger Gebühr, damit sie der Stadt verhafftet, pro rata defalcirt und abgezogen, und also ein durchgehende Gleichheit dabey gehalten werden, also soll auch künfftig, biß zu bevorstehender Rechnung keine fernere Schatzung oder ander Verhöhung der ordentlichen und geständigen gemeiner Statt und Bürgerschafft Gefäll vorgenommen oder angesetzt werden, sondern in allen, wie das Namen haben mag, bey den alten geständigen der Statt Gefällen, Intraden und Bürgerlichen Aufflagen, nach Inhalt der Privilegien, verbleiben, ausserhalb in denen hernach specificirten Itemen, darinnen auß erheblichen und begründten Ursachen, von denen Herren Kayserlichen Commissarien auff gewisse Maß Vermittelung geschehen, solte aber hernacher durch einen allgemeinen Schluß deß heiligen Reichs Ständen die Schuldigkeit, oder aber nach Ersehung der Rechnung und Vorraths der gemeinen Statt vor sich selbsten Nutzen und Notturfft erfordern, die Burgerschafft weiters und höhers, als vorangeregte ordentliche, geständige, oder auch die durch die Herren Kayserlichen Commissarien vermittelte Intraden und Aufflagen mit sich bringen, zu belegen. So soll ein E. Burgerschafft sich darzu, wie hoch und wie lang nach gestalten Sachen, das ingemein vor gut angesehen und geschlossen wird, unweigerlich bequemen, ohn Geferde.

Zum sechs und zwantzigsten, dieweil die Zeiten dißmals schwer, so soll das Mahl-Geldt biß zu besseren und ruhigern Zeiten auff zween Schilling moderirt und gesetzt, so viel aber Ungelt belangt, soll es fürder und biß zu gleichmessiger besserer Veranlassung der Zeiten, bey der achten Maß gelassen, und von dem Rath den Weinschenckern und Gastgebern ein mehrers nicht abgefordert werden, iedoch in beyden gesetzten Puncten denen hierunter ertheilten Kayserlichen Privilegien ohne Abbruch und Nachtheil.

Zum sieben und zwantzigsten, soll das Maynwassum zu Sachsenhausen der Burgerschafft zu gebrauchen, als ein Aliment, wie von Alters herkommen, nicht verwehret werden.

Zum acht und zwantzigsten, sollen nach nunmehr ersetztem Rath mit den Achtzehnen von der Burgerschafft achtzehen erbare verständige Bürger, welche in Rechnungen geübt und erfahren, zu dem End E. E. Rath vorgestelt werden, daß sie neun darauß kiesen mögen, welche neun erkieste nicht allein vor dißmahl, sondern auch künfftiglich alle Jahr zu gewisser bestimpter Zeit den Rechnungen beywohnen sollen, da sich aber begeb, daß derselben erkiesten Burger einer oder mehr verstürbe, sollen die Bürgerschafft und Zünfften jedes mahls zween andere dem Rath zur Wahl vorstellen, diesen neun Bürgern, (wann sie nemblich zuvor E. E. Rath gelobt und geschworen, das sie, so viel ohn gemeiner Statt Schaden und Nachtheil beschehen kan, der Bürgerschafft auff ihrem Eydt, und bey Verlust ihrer Ehren, auffrichtig, redlich und gebührlich anzuzeigen, schuldig seyn sollen) soll ein Erbar Rath von etlichen Jahren hero aller und jeder dieser Statt Einnahm und Außgaben beständige special-Rechnungen erstatten und thun lassen.

Zum neun und zwantzigsten ist verglichen, daß den Bürgern, so auff Hochzeiten, oder sonsten ihrer Gelegenheit nach, auß der Statt fahren, von den Kasten, darinne sie ihre Kleider führen, wie nit weniger auch von dem Brot, so sie ausserhalb der Statt, zu ihrer heußlichen Nothdurfft erkauffen, kein Zoll abgefordert werden, hingegen aber sie, zu Verhütung allerhand Gefahr und Betrug, so dabey mit unterlauffen möchte, sich bey dem Zollner anzugeben, schuldig seyn sollen.

Zum dreyßigsten, deß geklagten Bau- und Fenster-Gelts halben, soll der Rath ein billich meßige leidliche moderation treffen.

Wegen der Bürgers-Kinder, ist zum ein und dreyßigsten verglichen, daß hinfüro, wann sie Bürger werden wollen, vor das Bürger-Recht, mehr nicht, als ein Gulden Batzen zu geben schuldig seyn sollen.

Zum zwey und dreyßigsten, was die geklagte zwölff Schilling Wein-Stewer von eigenem Gewächs belangt, wofern es damit also herkommen, und solche an statt der Niederlag angelegt worden, soll es dabey verbleiben.

Zum drey und dreyßigsten, soll auch der in- und außländisch Kauffmann, so zu failen Kauff Brandtewein zuführet, mit gedoppelter Niederlag nicht beschweret, sondern, wann er einmahl die Niederlag der 4. Gulden entrichtet, alsdann, obschon der Wein vom Marck wieder in Keller geführet, darvon die Niederlag nicht mehr zu zahlen schuldig seyn.

Ebenmäßig soll es auch mit den Bürgern, wan sie von ihren an frembden Orten gekaufften Weinen die Niederlag der zween Gulden einmahl entrichtet, gehalten, und sie darüber nicht beschweret werden, solte sich aber hernach in Ersehung der Privilegien befinden daß die Bürger der Niderlag halben weiter privilegirt, auff denselben Fall soll der ersetzt Rath mit Zuziehung der sieben, und respective neun, zu Ersehung der Privilegien, und Abhörung der Rechnungen deputirten Personen dahin verdacht sein, daß solcher Punct förderlich fürgenommen, und der Billigkeit nach vermittelt werden möge.

Zum vier und dreyßigsten, sollen auch hinfürder die Bürgere gegen Entrichtung der acht-

achtzehen Schilling vor Läger- Pflaster- und Stich-Gelts der 6. Schilling Flaschen-Gelt enthebet bleiben.

Zum fünff und dreyßigsten ist verglichen, daß die Bier-Brewer hinführo von einem Sack Maltz auff der Fahrpforten mehr nit, als zween Schilling Mahl-Gelt zu geben schuldig seyn, sondern es damit, wie bey dem Mahl-Gelt vom Achtel Korn allbereit disponirt, gehalten werden, wofern es auch wegen der zween Gulden von Ferber- und Braw-Kessel von Alters also herkommen, soll es dabey gelassen, sonsten aber gleich den andern außgesetzten Puncten damit gehalten werden.

Ferner ist zum sechs und dreyßigsten, wegen der geklagten vier Gulden Accis, so den Bürgern bißher von einem Ballen Seiden, so in der Statt verarbeitet, abgefordert worden, dahin verglichen, daß hinführo ein Bürger von einem Ballen Seiden, so in der Statt verarbeitet wird, mehr nicht, als zwen Gulden, und also das halbe Theil deß vorigen geben soll.

Dieweil der Rath zum sieben und dreyssigsten, den Leiß-Zoll, welcher den Bürgern, so in ihren Häusern und Laden feil haben, bißhero abgefordert worden, titulo oneroso an sich bracht, so ist verglichen, daß derselbe von der Bürgerschafft, wie bißhero, unwegerlich entricht werden soll.

Es wöllen zum acht und dreyßigsten auch die Herren Kayserlichen Commissarien nicht zweiffeln, es werde sich ein E. Rath, dieweil ihrem Bericht und Erklärung nach von einem Standt auffm Römer-Platz über zwölff Gold-Gülden zum höchsten nie abgefordert worden, sich auch deß Standt-Geldts halben gegen ihnen also erweisen, damit ihrer vor Frembden etwas Consideration gehalten, und sie über solch angedeut Herkommen nicht beschwert werden.

Es ist auch zum neun und dreyßigsten verglichen, daß von der Bürger-Kindern, welche in der Statt Wälden Sand abholen, mit der geklagten jährlichen Aufflag der fünff Batzen hinführo verschonet, und gegen denjenigen, so in dem Hag-Wald an den jungen Bäumen Schaden thun und übertretten, mit gebührender Straff verfahren werden soll.

Dieweil auch zum viertzigsten, der unmündigen Kinder und armen Bürger halben Beschwerung vorkommen, daß bey der Verganthung und Verkauffung ihrer fahrenden Haab, von jedem Gulden sechs Pfenning Unterkauff-Gelt vom Verkauffer, und auch so viel vom Kauffer genommen, als ist dieser Punct dahin verglichen worden, daß, so viel die Pupillen anlangt, denselben hinführo vom Gulden mehr nicht als vier: den armen Bürgern aber, deren Gütere Schulden halben subhastirt werden, nur sechs Pfenning abgefordert werden, und also beyde, der Verkauffer und Kauffer mehr nicht als respective zwen oder drey Pfenning zu erlegen, wie nit weniger auch E. E. Rath von denselben moderirten sechs oder vier Pfenningen diejenige, welche zu den Verganthungen gebraucht werden, ohne der Pupillen oder Burger Zuthun ihres Lied-Lohns zu befriedigen, schuldig seyn sollen.

Dieweil auch zum ein und viertzigsten geklagt worden, daß von einem Achtel Saltz, so gekaufft wird, ein jeder Bürger fünff Schilling, ein Pfenning, und dann von einem jeden Sack Cöllnischen Saltz, vierthalben Batzen auff der Renten geben müssen, ist dieser Punct dahin verglichen, daß hinfüro ein Bürger an solchen beyden geklagten Aufflätzen mehr nicht als den halben Theil zu erlegen, schuldig seyn soll, wurden sich aber bey diesem und nechstfolgenden Puncten Privilegia finden, sollen dieselbe durch den ersetzten Rath mit Zuziehung der sieben und respective neun Personen vorgenommen, und der Billigkeit nach entschieden werden.

Gleicher Gestalt ist zum zwey und viertzigsten verglichen, daß an den zwantzig Pfenningen, so Kauffmanns-Theil genandt werden, die Bürgerschafft ins künfftig mehr nicht, als den halben Theil erlegen soll, jedoch mit diesem Unterschied, wann ein Burger vor sich selbsten, oder durch seinen Factorn von Cölln, oder auß Holland, Saltz einkauffen, und beybringen lest, daß alsdann auch solcher halbe Theil deß Kauffmanns-Gelts an die Bürger nicht gefordert werden, sondern sie dessen allerdings befreyet seyn sollen.

Es soll auch zum drey und viertzigsten hinführo der vermögligsten Bürger einer über zwen Gulden Wacht-Gelt, zu Besoldung der angenommenen sechtzig Soldaten, nit geben, und im Fall qualificirte versuchte Bürgere vorhanden, so sich zur Wacht gebrauchen und bestellen lassen wolten, ihnen solches, sonderlich zu Friedens-Zeiten, vor andern Frembden gegönnet werden.

Dieweil zum vier und viertzigsten die Ordnung deß Holtzmessens gemeiner Bürgerschafft zu Gutem gereicht, und die vier Pfennig, so bißhero vom Wagen-Holtz erhoben worden, dem Rath zu Gutem nicht, sondern zu deß Holtz-Schreibers Belohnung verwendet worden, als möchte es künfftig auch also dabey verbleiben.

Es sollen auch nun hinführo zum fünff und viertzigsten die Bürgere vom Hew, so nicht gewogen wird, einig Wieg-Gelt nicht entrichten.

Zum sechs und viertzigsten ist gleicher Gestalt abgeredt und verglichen, daß hinfüro den Weibern, so auff den Gassen Brandtewein fail haben, mehr nit, als sechzehen Pfennig Stand-Geldt, aber wol weniger nach Befindung ihrer Armut abgefordert, und sie durch E. E. Rath darüber weiter nicht beschwehrt werden sollen.

Es sollen auch zum siben und viertzigsten in dieser Stadt beyde die Visirung und Wasser-Eyche förderlich angeordnet, und niemand sich einer oder andern seiner Gelegenheit nach zu gebrauchen verwehrt werden.

Wegen der geklagten übermäßigen Wald-Eugen, ist zum acht und viertzigsten abgeredt und verglichen, daß wann erwachsene Leut, so eine zimliche Last tragen können, zu verbottenen Tägen an gesundem Holtz, so zu Stoß-Holtz gemacht werden kan, sich betretten lassen, dieselbe umb einen halben Gulden bestrafft, da sie aber gesunde fruchtbare Bäume fellen, und darüber betretten würden, die Straffe nach Gelegenheit der Ubertrettung geschärfft werden soll, damit also der schädlichen Holtz-Verästung, so viel möglich, begegnet werden möge.

Zum neun und viertzigsten, dieweil sich der Rath erklärt, da wegen der Vieh-Waid etwas wider Herkommen vorgehen, und deßwegen Klag einkommen solte, daß sie darunter gebührende Verordnung thun wollen, bleibt es bey solchen Erbieten, jedoch, daß solche Anordnung den Mayntzischen, Heßischen, und andern benachtbarten Unterthanen ohne Nachtheil geschehe.

Zum funffzigsten, wegen deß geklagten Frucht-Verkauffs, wird sich E. E. Rath also zu verhalten und zu bezeigen wissen, daß sich die Bürgerschafft mit billichen Fügen darob zu beschweren nicht Ursach haben möge.

Dieweil auch zum ein und funffzigsten ein zeithero gespürt worden, daß die Statt-Müller das Korn auffm Land auffkauffen, mahlen, in ersteigerten hohem Werth ihres Gefallens verkauffen, und damit zu der Burgerschafft Beschwerung ein Vorkauff treiben, als soll E. E. Rath deßwegen gebührlich Oberkeitliches Einsehen thun.

Es soll auch E. E. Rath zum zwey und funffzigsten verschaffen, daß die Hecken vor den Becker-Laden nicht mehr fail haben, dieweil aber die Ingesessene Becker die Statt nicht jeder Zeit mit gutem tüchtigen Brot, ohne Mangel oder Auffschlag gnugsam versehen können, als bleibt den Dorff-Beckern die tägliche Zufuhr, gemeiner Bürgerschafft zu Gutem, so lang billich und ohnverwehret, biß die Ingesessene Becker solchen Mangel selbst ersetzen und helffen.

So viel zum drey und funffzigsten, die von der Schneider-Zunfft geklagte Ubersetzung ihres Handwercks belangt, dieweil sie derselben Klag, durch gute Ordnung bey Verfertigung des Meister-Stücks, selbsten helffen können, als werden sie solches ins künfftig gebührlich in Acht zu nehmen, und der verbesserten Ordnung halben ihre Notturfft bey E. E. Rath zu suchen wissen.

Es soll auch zum vier und funffzigsten bey E. E. Raths der Störer halben gethanen Verordnung, daß nemblich zu deren Auffreibung, den Schneidern ein Richter vom Bürgermeister umb mehrern Ansehens und Folg willen, zugeben werde, verbleiben, dieweil es dem Handwerck selbsten zu Gutem gereicht.

Gleicher Gestalt soll auch zum fünff und funffzigsten, den Bendern, (wann sie sich der Ordnung gemäß verhalten,) das Wein-Zapffen ohnverbotten sein.

Es ist auch zum sechs und funffzigsten, der Metzger wegen ihnen auff den Acker-Gericht von ihrem Vieh, so andern zu Schaden gangen, abgeforderter Straffen geführte Klag dahin verglichen worden, daß hinfüro der Beschädiger, sowol gegen der Obrigkeit die Buß thätigen, als auch mit den Beschädigten sich der Gebür abfinden soll.

Zum sieben und funffzigsten, ist der Fischer-Zunfft wegen deß Garn-Hauß geführte Klag dahin abgeredt und verglichen, daß E. E. Rath der gemelten Zunfft, wie von Alters herkommen, von dem Garn-Hauß zwantzig Schilling ewigen Zinß järliches auff Exaltationis Crucis entrichten soll.

Zum acht und funffzigsten, ist auch der Löher halben abgeredt und verglichen, daß E. E. Rath dieselbe bey ihren Articuln, und mit den Sattlern darauff erfolgten Vergleichungen der Gebür manuteniren und handhaben, und gegen den Ubertrettern, sonderlich aber den Juden, gegen denen sie sich am meisten beschweren, auff einkommende Klagen ernstes Oberkeitliches Einsehen thun sollen.

Es soll auch zum neun und funfftzigsten keinem Bürger verwehrt werden, seine Verwandten und Freunde eine Zeitlang bey sich zu behalten und zu beherbergen, jedoch, daß deß Raths Verordneten, die alle Freytag sitzen, solches notificirt und angezeigt werde.

Dieweil zum sechtzigsten, vermöge der Reichs-Constitutionen, keinem Standt newe Zölle und Aufflagen auff die Commercien und Kauffmanns-Wahren zu schlagen gebürt, auch solches den In- und Außlendischen zu Schaden und Verschlagung der Commercien gereicht, so würde E. E. Rath sich deß- zu bescheiden, die geklagte newerliche Impoſten (indem nemlich sie auff alle frembde Wahren, so alhie durch die Bürger verkaufft werden, ein halben fl. pro Cento, wie nit weniger auch, auff jede Stück frembden Guts, so nur durch die Statt gehet, fünff Batzen, so Kauff-Haus-Gelt genandt worden, in newerlichen Zeiten geschlagen) abzuschaffen wissen, es were dann Sach, daß gemelter Rath deßwegen Special-Privilegia und alte Begnadigungen auffzulegen hette, auff denselben Fall wollen die Herren Commissarien jhres Berichts gewärtig sein.

Es soll auch zum ein und sechtzigsten, E. E. Rath auff Ansuchen der Schuster-Zunfft deß Meister-Stücks halben eine solche Ordnung machen, damit sie deßwegen ohne befügte Klag seyn können.

Dieweil auch zum zwey und sechtzigsten zu Meß-Zeiten jedermann fayl zu haben und zu kauffen erlaubt, ist solches den frembden Schustern, wie nicht weniger auch in- und außländischen bey ihnen ihres Gefallens zu kauffen, billich frey zu lassen, und nit zu verwehren.

Es soll auch zum drey und sechtzigsten den ingesessenen Weiß-Bendern und Tüchern, wann sie anderst die Leuth mit ihrer Arbeit, wie sichs gebürt, fürdern und versehen, vor andern frembden die Arbeit in der Statt umb die billiche Gebühr gegönnet, und ihnen von E. E. Rath darzu die Hand gebotten werden.

Zum vier und sechtzigsten, sollen die Fuhrleut, und diejenige, so Fahr-Pferdt halten, wie von Alters herkommen, zum Statt-Pflaster-Stein zuführen, und ihnen nun hinführo dritthalben Gulden darvon gegeben werden.

Gleicher Gestalt soll es zum fünff und sechtzigsten bey E. E. Raths den Weinschencken gegebenen Ordnung, daß ein jeder ohne den Zapff-Wein 12. Fuder das gantze Jahr über, und darzu 40. Malter Korn zum Vorrath auff der Bühn haben soll, gelassen, und darüber hinführo gemeiner Statt zu Gutem mit durchgehender Gleichheit, auch in Schatzung der Wein, nach Gestalt der Gewächs und deren Güte, ein Unterscheid gehalten werden.

Es soll auch zum sechs und sechtzigsten die Fewer-Ordnung, welche E. E. Rath gemeiner Statt und Burgerschafft zu Gutem auffgerichtet, ohnverbrüchlich gehalten, und gegen den Ubertrettern mit gebührenden Bestraffungen verfahren werden.

Zum sieben und sechtzigsten ist verglichen, daß E. E. Rath wegen hiebevor ergangenen Decrets, daß kein Frembder über 14. Tag, oder nach Gelegenheit der Menge über 4. Wochen auffn Mayn kein Wein fayl haben, sondern dieselbe verkauffen, hinweg führen, oder einkellern sollen, wie nicht weniger auch der Wein-Stecher halben, die unklagbare Gebühr also anordnen, damit sowol der Inheimisch als Frembde sich darob mit Fügen nicht zu beschweren haben möge.

Es soll auch E. E. Rath zum acht und sechtzigsten dahin ernstlich verdacht seyn, dieweil von der Burgerschafft bey dem Puncto Regiminis unter andern auch über allerhand Unordnungen, so in dieser Statt Hospitalien, Pestilentz-Häusern und Catharinen-Closter fürgehen sollen, geklagt worden, daß solche Unordnungen abgeschafft, und in einen verbesserten Standt gestellt, auch in Beyseyn der neun auß der Burgerschafft deputirten Personen, die Rechnungen solcher Hospitalien und anderer gemeinen Einkünfften förderlich ins Werck gerichtet und geleistet werden.

Zum neun und sechtzigsten, soll auch E. E. Rath hinfüro Doctores, Advocatos und andere privilegirte Personen, so viel in Acht und Respect halten, daß ihrer in Civil- und Fresel-Sachen, so kein peinliche Straff uff sich tragen, mit gefänglichen Thuenschafften verschonet werde.

Zum siebentzigsten, der 3. und 4. Punct, wegen der Schiffer und Qvader-Stück geklagten Monopolien, wird dahin gestelt, daß jedermänniglich auff einen Tag ein freyer Kauff gestattet werden soll.

Belangen zum ein und siebentzigsten die Hecken-Zinß von den Fett-Krämern, Niederlag von frembden Bier, Wehr-Geldt von jedem hundert ein Gülden, Item Unterkauff-Gelt von allerhand Wahr, welche die Bürger kauffen oder verkauffen, der Hecken-Weiber, so Obs feyl haben, Zinß oder Standt-Gelt, Ersteigerung deß Brücken-Gelts vom Newenberg, und deß Schütz-Lohns, Einziehung

hung der Alimenten beym Bruch zu Sachsenhausen, Abstrickung der Pferdt-Last, gegen 3. Schilling Wald-Gelts, Item, deß dürren Holtz und Wind-Fäll, Uberschlagung der Wälde mit frembden Mast-Schweinen, auch Ersteigerung deß Mast-Schreib- und Bren-Geldts, die von neuen auffgerichte Schäfferey auff dem Ried-Hoff, Hirtten-Geldt vom Viehe, so nicht vor den Hirtten getrieben wird, der Fett-Krämer Stand- und Meß-Geld, Zoll, Ungelt, von dürren und gesaltzenen Fischen, Auffschlag auff die frische Butter, Flachs und Dacht-Garn, Eßig, Niderlag, Stand-Gelt von Becker-Hütten, Schatz-Gelt von Ochsen und anderm Viehe, der Weiß-Gerber, Fischer, Zimmerleuth, Posamentirer, Schwartz-Ferber, Kürßner, Gärtner, Hayntzler und Wollen-Händler geführte Beschwehrung geforderte 3. Alb. von jedem Stück Straßburger Tuchs und Zwilchs, Item, schließlich die geklagte Monopolia mit Dannen und Eychen-Holtz, gemeinem Bräu-Holtz und Unschlit ꝛc. dieweil man aller solcher Puncten halben, auß Mangel gnugsamer Information zu keiner gewissen Vergleichung vor dißmahl gelangen können, als würds derselbigen Puncten halben dahin gestelt, daß sobald der Rath mit dem verglichenen Zusatz der 18. Personen gestärckt seyn würdet, alsdann mit Zuziehung deren zu Ersehung der Statt Privilegien und Documenten, verordneten 7. auch zu Abhörung der Statt-Rechnungen deputirten 9. Personen, dieselbe vorgenommen und entweder der Billigkeit nach, oder in Fall sich eines oder deß andern Puncten halben Privilegien befinden solten, nach Gestalt derselben auff gebührende leidliche Mittel, da sie sich auch deren nicht vergleichen könten, irs darunter vorgangen, neben der Sachen genugsamen Information dem Herrn Keyserlichen Commissarien referirt werden möge, seynd ihre Chur- und Fürstl. Gn. erbietig, alsdann nach Befindung, auch dieser Puncten halben wolmeinende Vermittelung zu treffen, und dieselbe an die Keyserliche Majestät ebenmeßigs gelangen zu lassen, jedoch soll der obgemelten 7. und respective 9. Personen Verrichtung über dasjenig, so wegen Ersehung der Privilegien und Documenten, und Abhörung der künfftigen Statt-Rechnung, auch etlicher abgesetzten noch unverglichen Puncten halben, ihnen in diesem Abschied auffgetragen, sonsten weiter nicht erstrecken soll.

Und sollen nunmehr also obgemelte zwischen E. E. Rath und der Burgerschafft beyder Stätt, Franckfurt und Sachsenhausen vorgewesene Irrungen allerdings, jedoch auff allergnädigste Belieben und Ratification mehr allerhöchstgedachter Keyserlicher Majestät geleget und verglichen, sonsten aber andern Stätten und Communen ohnnachtheilig und ohnvorgreifflich, insonderheit beyden Theilen anhabenden Privilegien ohnschädlich seyn, und damit nichts übrig bleibe, so zu einigem fernern Mißtrawen, zwischen beyden Theilen Ursach und Anlaß geben könne, E. E. Rath auch bey gebührenden Oberkeitlichem Respect, und die Bürger in friedlichem Wesen, schuldiger Folg und Gehorsamb erhalten, auch allen künfftigen weitern Auffstand und Unkosten, so viel möglich, vorgebawet werde, so soll aller Ungunst, Haß, Neyd und Widerwille, so ein Theil gegen dem andern, oder dessen sonderbare Personen, tam in genere, quam in specie, (allein die im Abschied vorbehaltene Actiones außgeschlossen,) bey wehrender dieser Strittigkeit gefast haben mag, allerdings gefallen und nachgelassen, auch alles, was dabey beschwerlich vorgefallen, von Hertzen verziehen, vergeben und vergessen seyn, keiner, wer der auch seyn möchte, der mit Reden, Schreiben, Worten, Wercken oder auff was Weiß es were, darzu Rath und That geben, dessen in Ungutem entgelten, sondern einander mit hertzlichen Trewen meynen, nach Beförderung gemeines Nutzens trachten, und dieses Verlauffs nimmermehr ungütlich gedencken, und kein Theil hierwider etwas attentiren oder suchen, sondern diejenige attentata, so bey wehrender Unruhe wider das Herkommen fürgenommen, und gegenwertiger Vergleichung in specie nicht einverleibt, die dabey gefertigte neuwe Insiegel, wie auch alle und jede gemachte und auffgerichte Verpflichtungen und Verbundnußen, sie seyn gleich schrifft- oder mündlichen vorgangen, sollen hiemit im Namen ihrer Keyserlichen Majestät gäntzlichen auffgehoben, cassirt und annihilirt, alle und ein jeder insonderheit, seiner dißfals und jetzt erregter Verbündnüß halber gethaner Verspruchnüß oder geleisten Eyds absolvirt und erledigt seyn, also und dergestalt, daß niemand daran zu ewigen Zeiten mehr verbunden sich im wenigsten darauff ziehen, noch auch den andern darauff zu fordern, zu machen, oder in einige Weg zu schelten oder anzufechten haben möge, und soll sich auch fürders männiglich in seinem häußlichen Wesen, Fried und Ruhe ewiglich halten, und aller fernerer verbottenen Conventiculen, Zusammenrottierungen und neuwer Verbündnussen abmassen, seine vorgesetzten Obern in gebürenden Respect halten, seiner vorigen geschwornen und geleisten Keyserlichen Huldigungs, sowol, als Bürgerlichen und andern Eyden und Juramenten in schuldigem Gehorsam fleißig und unverprüchlich nachkommen, keinem, so dieser Vergleichung zuwider etwas

etwas suchen oder unterstehen solte, Beyfall geben, sondern demselben, so viel an ihme, von aller Ungebür abhalten, und zu schuldigem Respect ernstlich anweisen, oder da es nicht verfangen wolt, solches an gehörigen Orten anbringen, und also männiglich, und ein jeder vor sich, Fried, Ruhe und Einigkeit, seinem besten Verstand nach, befürdern, alles bey höchster Kayserl. Straff und Ungnad.

Solte aber jemands über Verhoffen sich befinden, der dieser Vergleichung zuwider neuwe Unruh zu suchen und zu erwecken, oder ihm einen Anhang zu machen, die Bürgerschafft auffzuwickeln, und also weitern Auffstand zu verursachen, sich gelüsten lassen, der soll seiner Bürgerlichen Freyheit und Privilegien, wie auch aller in diesem Abschied ihme zum Besten gesetzten Begnadigungen verlustiget, und darzu ihrer Kayserl. Majest. mit Leib und Gut verfallen seyn.

Dessen alles zu Urkund, haben mehr höchst- und hochgedachte Chur- und Fürsten, als Kayserliche verordnete Commissarii, jedoch vorbehaltlich ihres und ihrer Unterthanen Rechten, deme sie durch diese Handlung oder Abschied keines Wegs præjudicirt haben wollen, ihre Insiegel, wie nicht weniger ein E. Rath allhie an diesem Brieff thun hencken, zuvorderst aber sich sampt und sonders gegen Notarium, Laut deßwegen sonderbar auffgerichten Instruments und Zeugen, daß dieß ihr Will und Meynung sey, außtrücklich erklärt. Gleicher Gestalt hat sich die Bürgerschafft insgemein durch deren Außschuß, und ein jeder insonderheit, Laut deßwegen unterschiedlichen auffgerichten Instrumenten erkläret, daß sie mit diesem Abschied, und deren darin getroffenen Vergleichungen zufrieden, und zu stether unverbrüchlicher Haltung desselben, wie auch mehr Bestättigung ihrer deßfalls gethaner Einwilligung, Johann Burckharden, der Rechten Licentiaten, Burgern zu Franckfurt, von wegen der Gesellschafft und Unzünfftigen, und dann im Namen der Zünfft und Bender-Zünfft fleißig erbetten, ihre Insiegel an diesen Abschied zu hencken, welches, wie Licentiat Burckhart und Bender-Zunfft jetzt gemelt, auff ihre fleissige, embsige Bitt, also gethan zu haben bekennen, jedoch uns und unsern Erben ohne Schaden. Geschehen zu Franckfurt am Meyn, den 3. Januarii, Anno 1613. stylo novo, und 24. Decembris, Anno 1612. stylo veteri.

1. Locus Sigilli Reverendissimi Moguntinensis in filo holoserico appensi.
2. Locus Sigilli Illustrissimi Principis, Ludovici, Landgravii Hassiæ.
3. Locus Sigilli Senatus Francofurdiensis.
4. Locus Sigilli Johannis Burckhardi, Juris Licentiati.
5. Locus Sigilli der Bender-Zunfft.

Alle an einer Seyden-Schnur, von schwartz, gelb, roth und weissen Farben.

WAnn wir dann erst angezogen Vertrag, auf vorgangene reiffe und umbständliche Erwegung, der Billigkeit gemäß zu seyn, befunden, hierüber so haben wir derselben, (iedoch mit unserer bey 22. der Juden halben gethanen Erklärung) in aller seiner Inhalt und Begriff, von Articuln zu Articuln, gnädigst confirmirt, und bestätigen denselben auch aus Römischer Kayserlicher Macht Vollkommenheit hiemit wissentlich in Krafft dieses Briefs, und meynen, setzen und wöllen, daß derselbe in allen und jeden seinen Worten, Punckten, Clausuln und Articuln, Inhalt, Meynung und Begreiffungen kräfftig und mächtig seyn, von einem und dem andern Theil, so viel derselbe einen jeden berürt, stät, vest und unverbrüchlich gehalten und vollnzogen, auch ein und die ander Parthey sich dessen seines Innhalts ferner gebrauchen und geniessen sollen und mögen, von allermänniglichen unverhindert, und gebieten darauff allen und ieden Chur-Fürsten, Fürsten, Geistlichen und Weltlichen, Prälaten, Grafen, Freyen, Herren, Rittern, Knechten, Landvögten, Hauptleuten, Vicedomben, Vögten Pflegern, Verwesern, Amtleuten, Schultheissen, Bürgermeistern, Räthen, Bürgern, Gemeinden, und sonst allen andern unsern und des Reichs Unterthanen und Getreuen, was Würden, Stands oder Wesen die seyn, ernstlich und festiglich mit diesem Brieff, und wöllen, daß sie weder ein oder das andre Theil an oben specificirten Vertrag und dessen Innhalt und Begriff, auch dieser unser Kayserlichen Confirmation und Bestättigung nicht irren, hindern, anfechten oder beschweren, sondern sie darbey von unsern und des Reichs wegen vestiglich handhaben, schützen und schirmen, und deren nach allem Inhalt geruhiglich gebrauchen und geniessen, und gäntzlich dabey bleiben lassen, hierwider nicht thun, noch des jemands andern zu thun gestatten, in keine Weis, alß lieb einem jeden sey, unser und des Reichs schwere Ungnad und Straff, und darzu eine Poen, nemlich 50. Marck lötiges Goldt, zu vermeiden, die ein ieder, so offt er freventlich hierwider thät, uns halb in unser und des Reichs Cammer, und den andern halben Theyl gemelten von Franckfurth zu bezahlen, verfallen seyn solle. Dann so gebieten wir obgemelten Bürgermeistern und Rath, sowohl auch gemeiner Bürgerschafft zu Franckfurth, sampt und sonderlich, daß sie mehrberürten Vertrag in seinen Punckten und Articuln, so viel dieselbe einen und den andern Theil angehen und berüren, treu, vestig- und unverbrüchlich geloben und nachkommen, alß lieb auch ihme ist, vorberürte Poen, und darneben sonderlich auch die in viel angezogenen Vertrag und dieser unser Kayserlichen Bestättigung ausdrücklich vermeldt, ernstliche und unabläßliche Straffe zu vermeiden, das meinen wir ernstlich. Mit Urkundt dieses Brieffs, besiegelt mit unserm Kayserlichen angehengten Insiegel. Geben in unserer Statt Wien, den 23. des Monats May, nach Christi unsers lieben Herrn und Seeligmachers Geburth, sechzehenhundert und im dreyzehenden, unserer Reiche, des Römischen im ersten, des Ungarischen im fünfften, und des Böhmischen im andern Jahre.

MATTHIAS.

Vt. H. L. von Ulm.

Joannes Suicardus, Archi-Episcopus Mogunt.
Sacri Romani Imperii per Germaniam
Archi-Cancellarius.

Ad Mandatum Sacræ Cæsareæ Majestatis proprium.
J. R. Bucher.

CLXIII.

Willkührliche Veranlassung und Compromiss zwischen dem Magistrat und der Bürgerschafft zu Franckfurth, die gäntzliche Beylegung aller zwischen beyden Theilen obhandenen Streittigkeiten betreffend, de Anno 1613.

KUnd wissen, kund und offenbahr seye männiglichen mit diesem Brief: Demnach zwischen einem erbarn Rath und dessen Mit-Gliedern, wie auch einer ehrliebenden Bürgerschafft, des heiligen Reichs Stadt Franckfort, sich eine Zeit hero allerhand Irrung und Mißverstand, die gemeine Stadt und dero Wohlfahrt, auch etliche Raths-Personen absonderlich betreffend, erhalten: Und zu dero Hinlegung zweyerley Mittel sonderlich angeben, beliebt und vorgenommen worden. Als nemlich, daß ein E. Rath durch ihre darzu deputirte Mit-Raths-Personen, zusampt dem legitimirten Ausschuß, sich höchstes Fleißes dahin bearbeiten sollen, damit sie die anjetzo an Seyten ehrengemelter Bürgerschafft vorbrachte Beschwernüsse, und dahero entstandene Irrungen, Mißverständt und Zwytracht, (jedoch deme durch die höchstansehnliche Kayserliche Herren Commissarios, vorm Jahr gemachten, und von der Römischen Kayserlichen Majestät, unserm allergnädigsten Herrn, allergnädigst ratificirten Abschiedt, und darbey enthaltenen Vermittelung unabbrüchig) durch bequeme, schiedliche und billiche Mittel, darzu dann nicht allein die gemeine beschriebene Rechten, des heiligen Reichs Constitution, die Nothdurfft, Verwandtnus und Vernunfft selbsten, sondern auch jetzo gedachter Commissions-Abschiedt, anweisen, freywillig, freundlich, auch gründlich und endlich hin- und beylegten und vergliechen, dardurch das gemeine Beste, so sonsten durch lengern Umbzug euserst periclitiren würde, befürdert, das bürgerliche Vertragen wiederbracht, und alles zu beständiger Ruhe und Einigkeit gerathe, auch endlich der hochgewünschte Friedt erreicht werden möchte, oder aber, da solches, wider alles Verhoffen, zergehen, und nicht verfangen, und also, oder zum Theil unerörtert gelassen würde, daß alsdann beyderseits Herren Deputirte, obangeregte Irrung und Mißhelligkeit, zu Verhütung grösserer Unkosten und Widerwillens, durch eine Willkührliche Veranlassung, Austrag und Compromiss zu entscheiden, zu versprechen, und respective zu effectuiren, sich höchstes Fleißes angelegen zu seyn, zu dem Behülff auch sich eines gewissen Begriffes obgedachten Compromisses vergleichen, und denselbigen E. E. Rath, und deroselben Mit-Raths-Verwandten, wie auch E. Ehrliebenden Bürgerschafft, und dero Zünfften und Gesellschafften vortragen, und von ihnen allerseits belieben, unterschreiben und versiegeln lassen wolten.

So ist demselbigen nach zwischen E. E. Raths-Herren Deputirten, und einer ehrliebenden Bürgerschafft legitimirten Außschuß daßelbe obangezogener Massen mit getrewen Fleiß vorgenommen, und dabey zum Eingange solcher Tractation abgeredt, geschlossen und verglichen, daß anfänglich vorberührter Massen, die beyderseits Deputirte alle und jede noch verledigte Gravamina vornehmen, bereden und höchstes Fleißes bearbeiten sollen, daß nach Anleytung guter vernünfftiger Vorschläge und Motiven, dieselbe gütlich auffgehaben und verglichen werden mögen.

Und da zum andern solches bey einem oder dem andern Puncten nicht zu erheben, daß nichts minder und nochmahln, mit Zuziehung der Herren Achtzehener, Neuner und Siebener, noch fernere Tractation, Beredung, Vorschläge und Rationes angestellt, beschehen, und zur Gütigkeit beyden Theilen, so viel müglich zu belieben, eröffnet werden soll. Wann dann über Verhoffen die güttliche endliche Vergleichung und darbey hangende Tractation, entweder über obberührte Beschwernüssen allerdings oder zum Theil nicht verfangen noch getroffen, und dardurch die noch unerörterte hochschädliche Uneinigkeit, nicht hin- und beygelegt werden sollten, daß über den alsdann noch übrigen Puncten, (so durch ein Transfix dieser Compromiss - Notul beyzufügen) folgender Massen allenthalben, freywillig und gütlich compromittirt, veranlasset und beliebet worden.

Als und erstlich, daß zu rechtlichen Austrag und Erkänntniß, drey Juristen - Facultäten auff vornehmen, wohlbestellten, vollkommenen, und von der Kayserlichen Majestät bewilligten privilegirten Universitäten, die in diesen Sachen von beyden Theilen samt oder sonders niemahls zu Ertheilung Raths, Rechts - Belernung, oder einigen Dienst und Hülff gezogen worden, ausersehen und erwehlet werden sollen.

Zum zweyten, ehe und bevor es dahin gelangen wirdt, ist zuförderst abgeredt und beliebet, daß E. E. Rath und ehrliebende Bürgerschafft, und in dero Nahmen die ehrbare Zünfft und Gesellschafften allhie, zusammen Sieben, und also ein jedes Theil aus seinem Mittel oder sonsten drey, und den siebenden in gemein, aber alle ehrbahre, verständige, auffrichtige und redliche Männer, als zu dieser Sachen niedergesetzte Deputirte, ihrem besten Verstand und Gefallen nach, kiesen und erwehlen, denselbigen auch, mehrbenanter Sachen halben vollkommene Macht und Gewalt auftragen und geben sollen, daß sie alles, was in dieser Veranlassung dieser Sachen zu gutem vorgenommen werden könte, insonderheit, so viel ihre Person anbelangen thäte, auch derselbigen wegen zwischen beyden Theilen verabschiedet, und ihnen darinn auferlegt, und zu thun gebühren würde, mit sonderbahrem getrewen Fleiß und Ernst auff sich nehmen, verrichten, thuen und außführen möchten, und solten. In specie aber, daß sie zu Ein- und Vorbringung einer jeden Partheyen Nothdurfft, auf einen gewissen Tag, Zeit und Stund, deren sie sich doch mit Verwilligung beyder Partheyen beständig zu vergleichen hätten, zusammen verfügen, gedachter Partheyen Vorbringen anhören, die Producta, auch Zeugniß und Documenta, da man die zu führen und einzubringen benöthiget, aufnehmen, und darüber gebührliche Protocoll, durch ihren beeydigten Schreiber, der ihnen ebenmäßig von beyden Theilen, ohne vorgehende freundliche Vergleichung zugeben werden soll, neben ihrer selbst eigenen fleißigen Auffsicht, halten. Und darauf so bald einem jeden Theil deß andern Einbringen zustellen, den Terminum hier unten bestimpt, zu gebührender Verantwortung austrücklich benennen, sonsten aber von allen Producten ein Exemplar bey sich wohlverwahrlichen, und alles ingeheim behalten, und sich darbey sonsten allenthalben also trew und unverweißlichen verhalten sollen, daß von ihnen den Niedergesetzten samt und sonders, die geringste Argwohn oder Partheiligkeit, vielweniger Unfleiß, Untreue und Fahrläßigkeit, nicht verspühret werden möge. Ehe und bevor die Niedergesetzten zu dieser Verrichtung gelassen und befelcht werden, ist zwischen beyden Theilen verwilliget, daß sie in Beyseyn beyder Theilen, oder derselben Bevollmächtigten, dieser Sachen halben, und darinn oberzehlter Massen, ihrem besten Verstand und höchstem Vermögen nach, zu handlen, und ohne einige Affection, Gunst, Freund- oder Feindschafft aufrichtig zu verfahren, einen leiblichen Aidt zu GOtt, doch in gewöhnlicher Form, dessen Begriff man sich hierneben auch vergliechen, schweren sollen.

Zum dritten, wann nun die Niedergesetzte berührter Sachen halben, also erkohren, beliebet, aufgeführet und bestätiget: So ist ferner abgeredt und beschlossen, daß beyde Partheyen alle ihre Schrifften, so viel dieselbige obangezogene Sachen, und anders keine belangen, deren einem jeden Theil vier in vier setzen, und zu einem jeden Satz sechs Wochen, so auff nechstkünfftige Mariæ Lichtmeß, damit immittelst die Gütlichkeit befördert werde, ihren Anfang haben soll, zugelassen seyn, doch mit dem Neben-Geding, vor ermeldten Niedergesetzten zwiefach oder gedoppelt vorbringen soll, daß dabey einem jeden Theile freygelassen werde, seine Schrifft und Nothdurfft für Ablauff des Bewilligten Termini der sechs Wochen bey mehrgedachten Niedergesetzten anticipando einzugeben, und zu mehrer und schleuniger Beforderung der Sachen zu produciren. Es soll aber hiebeneben keinem Theil nach anbestimpter Zeit und Termin der sechs Wochen, es wäre dann, daß aus rechtmäßigen, unvermeidlichen, höhern, ehehafften Ursachen oder Behinderung Termini Prorogatio zu indulgiren, dieselbige Schrifft, welche innerhalb der sechs Wochen hätte vorbracht werden sollen, vielweniger auch nach Ablauff der sechs Monathen, das geringste, welches mehrangeregte Sachen in specie, und anders keine concerniren möchte, vor den Niedergesetzten münd- oder schrifftlich zu übergeben oder zu verhandlen frey und bevorstehn, oder gelassen werden.

Zum vierdten, soll in obbemelten Sachen diese Ordnung gehalten werden, daß, was von einer ehrliebenden Bürgerschafft entgegen und wider einen Ehr. Rath ingesampt geklagt und vorbracht werden möchte, dasselbige auch von Ehrg. Rath allein, was aber sonsten in particular wider etliche wenige oder viele Raths-Personen absonderlich vorbracht würde, solches ebenmäßig von einem jeden besonders und mit ihm gesampt, umb mehrer rechtlichen Ordnung willen, distinctis Actionibus beantwortet werden solle, mit der austrücklichen Abrede, Condition und Vergleichung, daß beyden Theilen in obbenannten vier Sessen, aber ferner und weiter nicht, ihre Exception, Defension und Verantwortung, so gut ein jeder sampt und sonders seines Gefallens, und zu Ausführung seiner Unschuld und Nothdurfft, dasselbige thun kan, mag oder wil, einzugeben und vorzubringen, hierdurch unbenommen, sondern vielmehr freygelassen seyn soll, was aber innerhalb den vier Sessen und Terminen, nit verhandelt und eingeführet worden ist, das soll auch nach Ablauff ietztgedachter sechs Monath-Zeit, hernach nicht beygelegt, oder sonsten durch einige andere Wege, mündlich oder schrifftlich vorbracht, angenommen oder zugelassen werden können. Gestallt denn auch keinem Theil freystehen oder zugelassen werden soll, oder mag, einige Rechts-Belernung, Bedencken, Consilia, oder des etwa in ersten Mittel, oder letzten Termin, vielweniger nach der Hand den Acten, sampt und sonders beyzufügen, anzuhencken, oder mit vorzubringen, auch einschliessen und rotuliren zu lassen.

Zum fünfften, wann dann nun in dieser Sachen, gedachter Massen, alle Producta beiderseits einbracht und beschlossen worden, so sollen ermeldte sieben Niedergesetzte innerhalb drey Tagen hernach, beyde Theile entweder selbst, oder ihre Vollmächtige zu gewisser Tage-Zeit an gewöhnlichen Orten bey sich bescheiden, und alsdann in ihrer der beyden Theil Gegenwart, die Schrifften in einer jeden Sach, absonderlich, nach deme darinn gehaltenen Protocoll, registriren, collationiren und zum fleißigsten übersehen, und nach befundener Richtigkeit dieselbige wohlverwahrlich rotuliren, verschliessen, und mit ihren Pittschafft versiegeln, auch innerhalb acht Tagen hernacher, sich dreyer wohlbestelter, auch zimblich angelegenen Teutscher Universitäten, wie obbemeldt an dieselbigen, eins einhelligen gleichlautenden Schreibens vergleichen, darinn sie anders nicht, dann daß in diesen Sachen auf sie compromittirt, und sie die Facultäten derwegen in so hochwichtigen und angelegenen Sachen, allen möglichen trewen Fleiß, die Sachen durch einen endlichen Rechts-Spruch, Krafft der Veranlassung, welche ihnen und einer jeden Juristen-Facultät beglaubt, und in Originali darneben verschlossen und versiegelt, zugeschickt werden müste, schließlich und endlich zu erörtern anwenden, und von solcher dieser löblichen Stadt Sachen, das geringste keinem Menschen offenbahren, und deßwegen zum fleißigsten gebethen seyn, und darzu sich nach höchstem Vermögen allenthalben bequemen wöllen, doch muste keiner Juristen-Facultät von der andern mit Nahmen geschrieben werden, sondern die eine bey der andern vermeldet verschwiegen bleiben.

Zum sechsten, soll ein jedes Theil, Krafft dieser Veranlassung, bey seinen Ehren, Bürgerlichen Trewen, wahren Worten und Christlichen Glauben, den Niedergesetzten, die Universitäten, und dero Juristen-Facultäten, dabey man sich dieser Sachen halben, über ein oder mehr Puncten Rechts erholen und belernen lassen, freywillig anzeigen und austrücklich benennen zu lassen, schuldig und verpflichtet seyn, damit gedachte Niedergesetzten, solche Juristen-Facultäten, um mehrer Partheilichkeit zu vermeiden, in angezogener Verschickung verhüten möge, mit dem Anhang, daß beyde Theil von heut an dieses Compromissi, und also zu dessen Erörterung und Endschafft der Sachen keine andere Juristen-Facultäten hinführo hierüber Rath fragen, zumahl aber keine deroselben Rechts-Belernung beylegen, und wie vorgesagt, einschliessen lassen sollen.

Hierbey ist ferner und zum siebenden beyderseits abgeredt und verglichen, daß die Niedergesetzten, bey Abfertigung der Botten, bey ihrem obgedachten Aydt und Pflichten, darzu drey unterschiedliche, ehrliche, auffrichtige Männer, auff jede Universität einen zu verschicken, bestellen, und dieselbigen mit einem leiblichen Aydt zu dem Ende belegen, auch ihnen drey Meil Weges außerhalb dieser Stadt, gedachte Acta und Schrifften zustellen, und sie alsdann erst von dannen gäntzlich abfertigen sollen, daß sie Botten, und ein jeder absonderlich die Sachen, so ihnen anbefohlen werden mögen, zu verrichten auffnehmen, wohlverwahrlich bey sich behalten, und keinem Menschen, ausserhalb ihme als dann benannter Juristen-Facultät Decano, davon das gering-

geringste melden, offenbahren und vertrauen, auch den Seinigen darvon, und wo er jetzund seye, nicht zurückschreiben, oder entbinden, und an demselbigen Orth so lange auffwarten und verbleiben, darzu an keinen andern Orth sich verfügen oder verreisen, sondern nach erörterten Sachen, die er hinwiederumb bey sich in Geheim treulich zurück bringen soll, mehr gemeldten Niedergesetzten vertrewlich einantworten und liffern, und alsdann seiner Aidt und Pflichten eher nicht, biß Urtheil und Spruch publicirt und ausgelassen, erlassen seyn und bleiben sollen und wöllen.

Wann nun zum achten, solche Sachen von den Universitäten allerseits wiederum werden angelangt und inkommen seyn, sollen die sieben Niedergesetzte sich einer gewissen Tage-Zeit, da die Acta in beyder Partheyen Gegenwarth publicirt werden möchten, vergleichen, ermeldte Partheyen darzu vorbescheiden, und wann sie oder ihre darzu genugsam Gevollmächtigte zugegen seyn, denselbigen die verschloßene, gesiegelte Acta, Urtheil und Schreiben, unerbrochen sehen, die Siegel agnosciren, und alles in guten richtigen Augenschein kommen lassen, dabey ferners sonderlich beredet und verabschiedet worden, daß die sieben Niedergesetzte, die einverschlossene Schreiben, Acta und Handlung eröffnen, und die Urtheil darauff alsobald in beyder Theil Gegenwart ablesen, und publiciren, auch hernach einem jeden Theil glaubwürdige Copiam der Urtheil in einer jeden Sachen, auf Begehren mittheilen und zustellen lassen sollen.

Was nun zum neundten also in einer jeden Sachen absonderlich, auch ingesambt, entweder der Absolution oder Condemnation halben, sowohl in der Haupt-Sachen, als der Expensen, Kosten und Schaden wegen, einem oder anderm Theil zu Gutem, oder auch zuwider wird erkannt, ausgesprochen und erkläret werden, darbey haben es also beyde Theile sampt und sonders unverrückt, gäntzlich, end- und schlüßlich bewenden und verbleiben zu lassen, und daß demselben gelebt und stracks nachgegangen werden solle, für sich, ihre Erben und Nachkommen abgeredt, gelobt, zugesagt und dergestalt versprochen, daß sie bey ihren Ehren, Trewen, wahren Worten und Christlichen Glauben, an Aydts statt alles und jedes, nichts darvon ausgenommen, was also nemblich von den drey Juristen-Facultäten, oder in dem mehrer Theil derselben, und also zum wenigsten von zweyen under ihnen dreyen, einmütiglich erkandt, begriffen und ausgesprochen, auch dergestalt publicirt seyn wird, sie und ein jeder insonderheit dasselbige also für genehme, wahr, stet, fest und unverbrüchlich halten, auch darbey verbleiben, und keines Weges darwider thun oder handeln, oder darwider durch sich oder andere wissentlich, heimlich oder öffentlich, in keine Weise noch Wege, in- oder ausserhalb Rechtens zu thun, noch thuen zu lassen, verschaffen oder gestatten sölle noch wölle, da aber ein und die ander Parthey, wider einen oder mehr Puncten, in universal, gesampt oder particular und sonderbahr Sachen solches Entschiedts, Erkanntniß, Außspruchs und Erklärung mit Worten oder Wercken etwas, auch das geringste vornehmen, thuen oder handeln, vielmehr aber bey dem erkannten Ausspruch nit bleiben würde, so ist hierbey aus sonderbahrer Vorsorge einhellig beliebt, abgeredt und beschlossen, daß alsdann derselbige nicht haltend Theil einer oder mehr, so fern dieselbige im Raths-Sitz und Emptern weren, ihres Raths-Stuels entsetzt, wo es aber Bürger und Zünfft oder Gesellschafften weren, ihre Zünfft und Gesellschafft, alle aber ingesampt und sonders, sie weren, was Standes sie auch wolten, ihrer Ehr und Bürgerschafft entsetzt seyn und bleiben sollen. Es soll aber da weniger nichts die Erkanntnuß, Ausspruch, Erklärung und Entscheid, bey ihren Würden und Kräfften verbleiben, demselbigen gelebt, und stracks nachgangen, und den Ausspruch von beyden Theilen würcklich ohne fernerm Auffenthalt vollentzogen, und exequirt werden, und da die Execution und Vollnziehung dem Ausspruch und Erkanntniß zuwider, gehemmet, verhindert, oder, das GOtt verhütte, verbleiben solte, so solle dem obsiegenden Theil, durch schleunige, rechtmäßige Executions-Mittel durch einen Ehrbahren Rath, (jedoch die beschuldigte und interessirte ausgeschlossen) verholffen werden, und das ungehorsam Theil darneben in obgemeldte Straff gefallen seyn, dabey sich dann viel ehrnbemeldte beyde Partheyen zu dem Endt, und daß sie weder durch sich selbsten, oder durch jemand anders, auf dieser Welt dieser Veranlassung, sowohl zum Ausspruch, auch dessen Publication, Vollnziehung und Execution, selbsten nicht zuwider handeln, thuen, oder auch durch andere das geringste gethan, oder verhandelt zu werden, verstatten wollen, mit sonderbahrem Ernst und Vorsatz, auch freywillig und ungezwungen, beredt, verglichen, angelobt, beschlossen und versprochen haben, wie wir beyde Partheyen denn dasselbig hiemit nochmals austrücklich, wissent- und freywillig angeloben und versprechen, daß wir allen rechtlichen, oder

oder sonst auff andere Wege behülfflichen Mitteln und Beneficien, insonderheit aber der Reduction, Appellation, Supplication, Revision, Restitution in integrum, ex quacunque læsione, vel alia causa nullitatis, und allen andern Provocationen, Auszügen, Behülff, Gnad und Freyheit, geistlichen oder weltlichen Rechten, wie auch den Exceptionen doli, fraudis, metus, reverentiæ, simulati contractus, rei aliter gestæ quam dictæ, ignorantiæ, erroris, wie auch in specie der Exception, quod generalis renunciatio non valeat, nisi specialis præcedat, und sonsten aller andern Einreden, Satzung, Decreten, Reformation, Ordnungen, Gewohnheiten, Reichs- und andre Constitutionen und Remedien, oder wie dieselbige Nahmen haben, auch durch Menschen Witz und Verstand, von einem oder andern Theil, ingemein, auch einem oder mehrern insonderheit, zu Umbstossung, Schmälerung, oder Enderung dieses gütlichen Ausspruchs erdacht und beybracht, auch uns ausserhalb dieses sonst zu Recht, und von Gerechtigkeit wegen competiren und verstattet werden möchten, renunciren, und uns derselben allen insgesamt und insonderheit begeben, auch deren uns zu ewigen Tagen dieser Sachen halben nicht behelffen wollen.

Schließlichen, so ist zwischen E. E. Rath und der ehrliebenden Bürgerschafft mit sonderm Vorbedacht und Sorgfältigkeit abgeredt und eingewilliget, daß durch diese frey- und willkührliche Veranlassung und Compromiss dem obgedachten von den Kayserlichen Herren Commissarien gemachten Abschiedt, noch sonsten jemand, ausserhalb beyden Theilen Compromittenten, obangezogner Maßen, die seyn auch was Standts sie wöllen, das geringste nicht benommen und præjudicirlich seyn soll. Es ist auch hieneben zu mehrer friedfertiger Ruhe und Einigkeit verglichen und beschlossen, daß von Zeit an dieser auffgerichteten und bewilligten Veranlassung, biß zu gäntzlichem Austrag der Sachen, und besonders dieses wehrenden Compromisses, alle Feede, Feindschafft, Widerwillen, Auffsatz und andre Widrigkeit, die geschehen, mit Worten oder Wercken durch sie, oder auff ihr Angeben, Wissen und Bewilligung, oder durch andere wie die Nahmen haben, und sich zutragen mögen, ersitzen, verbleiben und unterlassen werden, sondern beyde Theil hierzwischen, sowohl, als dann fürders zufrieden und ruhig seyn, auch keine Parthey die andere in Einbringung ihrer Nothdurfft verhindern, irren noch säumen soll. Dieweil denn ein Erbarer Rath und dero Mit-Glieder sampt und sonders, wie auch eine ehrliebende Bürgerschafft dieser Stadt Franckfurth, für sich und ihre Erben diese willkührliche abgeredte Veranlassung, obgeschriebener Massen, mit gutem freyen Willen eingangen, beliebt und angenommen, so haben sie beyderseits darauff demselben also und wie vorgesetzt, bey ihren Ehren, Trewen, wahren Worten und Christlichem Glauben, fest, unverbrüchlich, und bey der dabey angehengten schweren Straff zu vermeiden, wohlbedachtsamblich und ungezwungen zugesagt, versprochen, alles ehrbahr, trewlich, ohne Gefährde und Argelist. Und zu mehrer Festhaltung und Sicherheit hat ein Edler Erbarer Rath, durch gemeine Schluß und Beliebung, diese willkührliche Veranlassung und Compromiss, wie dasselb hie oben alles seines Inhalts von Wort zu Wort beschrieben ist, mit dieser Stadt grossem Insiegel, wie auch alle und jede ehrngedachte Raths-Verwandte mit ihren Pittschafften, ingleichen alle und jede der gantzen ehrliebenden Bürgerschafft Zünfft und Gesellschafften, mit ihren Collegial-Insiegeln versiegelt und bekräfftiget, auch noch über das alle ehrngemeldte Raths-Personen, und ein jeder unter denselben absonderlich, wie auch die Burggrafen und Zunfft-Meister, auff ihrer Gesellschafft und Zunfft in derselben Nahmen mit eigner Handt unterschrieben.

Zu Urkund seynd dieser abgeredte Veranlassung und bewilligten Compromiss-Brief, sechs gleichlautende Exemplaria collationirt, unterschrieben, versiegelt und verfertiget worden, deren drey auff die Universitäten Juristen-Facultäten, abgeredeter Massen verschicket, das vierdte und fünffte aber beyden Theilen, und einem jeden eins, das übrige und sechste aber, den sieben zu dieser Sachen deputirten Niedergesetzten, zugestellt werden sollen, welches alles also abgeredt, verwilligt, beschlossen und geschehen ist in des heiligen Reichs Stadt Franckfurth am Mayn, den 17. Tag Decembris, dieses jetztlauffenden sechzehenhundert und dreyzehenden Jahres.

CLXIV.

Instrumentum Notariale, die Resignation des alten Raths zu Franckfurth betreffend, de Anno 1614.

Im Nahmen GOttes Amen.

KUnd und zu wissen sey hiermit in Krafft dieses offenen Instruments jedermänniglich, daß im Jahr unsers HErrn und Heylandes JEsu Christi, als man zahlt sechszehenhundert und vierzehn, in der zwölfften Römer Zinnß-Zahl, zu Latein Indictio genanndt, bey Regierung und Herrschung des Allerdurchläuchtigsten, Großmächtigsten und unüberwindlichsten Fürsten und Herrn, Herrn Matthiä, erwehlten Römischen Kayſers, allezeit Mehrer des Reichs, durch Germanien, in Hungern, zu Böheim, Dalmatien, Croatien und Schlavonien, Königs, Ertz-Hertzogens zu Oesterreich, Hertzogens zu Burgundi, Steyer, Kärndten, Crain und Würtemberg, Ober- und Nieder-Schlesien, Marggrafens in Mähren, Ober- und Nieder-Lausitz, gefürsteter Graff zu Habspurg und Tyrol, unsers allergnädigsten Herrn, seiner Majestät Reichen, des Römischen im 2. des Hungarischen im 6. und des Boheimischen im 3. Jahr, auf Montag, der da war der 9. May alten, oder 19. ejusdem, neuen Calenders, zwischen neun und zehen Uhren, vor Mittag, zu Franckfurth am Mayn, auff dem Römer, oben auff in dem Saal, vor mir Notario und Zeugen, zu End vermelt, erschienen seynd, erstlich im Nahmen einer erbarn Bürgerschafft, Zunfft und Gesellschafften, die ehrbarn, Vincentz Fettmilch, Leonhard Jacob, Barthel Gaul, Georg Ebele, und andere viel Bürger, an einem, sodann die Ehrn- und Hochgelahrten, fürsichtigen und weisen, Herren Johann Hartmann Bayern, Doctor, elterer, Christoffel Andreas Koler, junger Bürgermeister, und Niclaus Weitz, der Rechten Doctoren, alle Schöpffen, und des Raths, ohne andern, und dann Herr Johann Adolff Keller, Philipps Rücker, Hieronymus Augustus Holtzhausen, Hans Ulrich Neuhausen, Hieronymus Braun, Nicklas Bebinger, Georg Cämmerer, Peter Ebeln und andere mehr im Nahmen und von wegen des alten Raths ꝛc. am dritten Theil, und anfänglich Vincentz Fettmilch mich meines Kayserlichen Notariat-Amts erinnert, und Krafft desselben im Nahmen der gemeinen Bürgerschafft requiriret, auch mit Gold und Silber subarrhirt und erfodert, alles dasjenige, was sich bey gegenwärtigem Actu und Abschied, welches dann schon vor diesem, wie ich vernommen und gehöret, zwischen einer ehrliebenden Bürgerschafft und dem alten Rath verabschiedet und verglichen, zugetragen und begeben, auch respective verhandelt werden würd, ad notam zu nehmen, zu protocolliren, und ihnen eines oder mehr Instrumenta, dieselbigen zu ihrer Notturfft haben zu gebrauchen, umb die Gebühr auffrichten und verfertigen solte und wolte, ingleichen hat Johann Adolff Keller, und Daniel Stallburger, vor sich und die Anwesende im Nahmen des alten Raths mich ebenmäßig und alsbalden, Krafft meines Notariat-Amts erinnert, requirirt und erfordert, auch gebührende Arrhas zu stellen versprochen, alles gleichfalls von ihrentwegen ad notam zu nehmen, und ihme eines oder mehr Instrumenta umb die Gebühr verfertigen, und mitzutheilen, darauff dann ich mich meines Notariat-Amts erinnert, und gedachten Herrn, Johann Hartmann Beyern, Doctor, als regierenden alten Bürgermeister angesprochen, auch mich meiner Bürgerlichen Aydt und Pflichten, so viel gegenwärtigen Actum anbelanget, zu erlassen und zu entbinden gebeten, welches dann ehrgedachter Herr Bürgermeister, alsbaldt vor dem gemeinen Umbstand zugegen mit klaren Teutschen Worten gethan, und begehrter Massen, so viel und sofern diesen Actum belanget, mich meiner Bürgerlichen Aydt und Pflicht erledigt und erlassen, und darauff ferner im Nahmen einer ehrliebenden Bürgerschafft, so in ziemlicher Anzahl zugegen gestanden, und dann auch des alten Raths, so auch) mehren Theils zugegen gewesen, angezeigt, wie sich eine E. Bürgerschafft vor diesem, wie vorgemeldt, mit dem alten Rath dahin unterredet und verabschiedet, bey solchem, was anjetzo erfolget, verbleiben zu lassen, als nemblich, und vors erste, hat sich der alte Rath erkläret, daß sie aus dieser und andern Ursachen, und damit nichts Aergers erfolge, besonder Auffstand und Unruhe zu vermeiden, und weilen keine andere Mittel und Wege zur Versicherung verhanden, gutwillig, und vor mir Notario und Zeugen, den Raths-Sitz resigniret haben wolten, und resignirten, hergegen und vors ander, so hat sich die Bürgerschafft erkläret, und erkläret sich dahin, daß sie den alten Rath frey in ihre häußliche Wohnung passiren, auch sowol in- als auserhalb der Stadt ihren Geschäfften nachgehen, und gleich andern Bürgern halten, schützen und schirmen wolten, vors dritte, so hat der alte Rath zugesagt, daß sie wider die Bürgerschafft weder heimlich noch offentlich, widerrechtlich, noch mit heimlichen Schreiben, weder durch sich selbst, oder andere von ihrentwegen, nichts thun, sondern, was sie vorzubringen haben, solches offentlich thun, und im Rechten beschehen soll, und alsobalden dem Herrn Bürgermeister stipuliren und angeloben solten und wolten, doch also, daß dieser Procesß und Stipulations-Handlung, weder ihnen, noch ihren Nachkömlingen nachtheilig, und an ihren Ehren unschädlich seye, auff welches dann, als es nochmahls durch mich wiederholet, haben alle die Anwesende des alten und nunmehr resignirten Raths, dem eltern Herrn Bürgermeister dieses also steth und vest zu halten, stipulirt, und mit handgebener Treue angelobet, und seyndt darauff beyde Theil in gutem Frieden von einander geschieden, und zu Hauß gangen, dessen alles eingedenck zu seyn, ich die Zeugen mit Fleiß erinnert habe.

Geschehen seyndt alle vorgeschriebene Ding, im Jahr Christi, Indictione, Käyserlicher Majestät Regierung, Monath, Tag, Stund, Orth und Ende, als droben vermeldt, in Beyseyn der Erbarn, Hector Baumanns, Buchdrucker-Gesell von Hanau, und Conrad Schneiders, Bier-Bräuers von Bockenheim, beyder als hierzu mit Fleiß erbettenen Zeugen.

M. Sebastian Brenner,
Notarius.

CLXV.

Käysers Matthiæ Mandatum an die gemeine Zünffte und Bürgerschafft zu Franckfurth, worinn sie zur Restitution des alten abgesetzten Raths, und zu allen demselben schuldigen Gehorsam ermahnet und angewiesen werden, de Anno 1614.

WIr Matthias von GOttes Gnaden, Erwöhlter Römischer Kayser, zu allen Zeiten Mehrer des Reichs, in Germanien, zu Hungarn, Böheimb, Dalmatien, Croatien, und Sclavonien ꝛc. König, Ertz-Hertzog zu Oesterreich, Hertzog zu Burgundi, Steyer, Kärndten, Crain und Würtemberg ꝛc. Grave zu Tyrol ꝛc. Entbieten und fügen euch den gemeinen Zünfften und Bürgerschafft in unserer und des heiligen Reichs Stadt Franckfurt, hiermit zu wissen. Euch ist unentfallen, welcher Massen unlängst nach unserm Kayserlichen Wahl-Tag zwischen dem Rath und euch der gemeinen Bürgerschafft, schwere Irrungen entstanden, zu welcher Hinlegung wir eine sonderbahre Commission, auff die ehrwürdig und hochgebohrnen, Johann Schweickhardten, Ertz-Bischoffen zu Maintz, des heiligen Römischen Reichs durch Germanien Ertz-Cantzlern, und Ludwigen, Landgraffen zu Hessen, Graffen zu Catzenelnbogen, Dietz, Ziegenhain und Nidda ꝛc. unsere lieben Neven, Oheim, Chur-Fürst und Fürsten angeordnet, deren sich ihre L. L. gehorsamlich unterzogen, und nach vielfältiger Bemüh- und Unterhandlung, so sie nicht allein durch ihre subdelegirte Räthe, sondern auch in eigner Person bey beyden Theilen angewendet, endlich alle Strittigkeiten zu einem gütlichen Vertrag gebracht, welchen wir als Röm. Kayser allergnädigst ratificiret, und Bürgermeister und Rath, auch die Gesellschafften, und Zünfften, und zumahl die gantze Gemeind und Bürgerschafft daselbst, denselben allerunterthänigst und gehorsamst mit Hand und Mund nicht allein angenommen, sondern auch Krafft jetzt angeregter Vergleichung dem damahls angeordnet und mit achtzehen Personen vermehrten Rath, als ihrer ordentlichen Obrigkeit, gewöhnlichen Bürgerlichen Aydt und Huldigung von neuem geleistet, und alle schuldige Folge und Gehorsam zu erweisen, höchstbetheuerlichen versprochen.

Deme aber allem zuwider kompt uns doch mit sonderbahrem Befrembden, und ungnädigem Mißfallen für, wie daß etliche, zwar nicht in geringer Anzahl, aus den Zünfften und gemeiner Bürgerschafft, in vorberührter unserer und des heiligen Reichs Stadt Franckfurth, sich freventlich gelüsten lassen, den alten Rath, neben andern mehrfältigen Gewaltthaten, mit mit gantz unverantwortlicher, vier Tag und nächtlicher Zusammensperrung, auch darneben ausgesprengten hohen Bedrohungen, und dadurch eingejagten Schrecken und Forcht, ihre Raths-Stelle und anbefohlene Aempter abzutreten genothträngt.

Und obwol vorgenannt unser Kayserliche Commissarien, Krafft mehrangezogener unserer obverstandenen Kayserlichen Commission, sich abermahls nicht allein durch ihre alsobald in die Stadt Franckfurth abgeordnete und gute geraume Zeit darinne verbliebene subdelegirte Räthe sondern auch in eigner Person außerhalb der Stadt Franckfurth den 26. Maji, im Städtlein Höchst, mit angelegener Sorgfalt dieser Dinge sich angenommen, und mit ausführlicher Erinnerung eures begangenen grossen Unfugs, euch von solchen unziemenden, unverantwortlichen Gebaren abzumahnen, und nach aller Völcker Recht der natürlichen Billigkeit, und des heiligen Reichs kundbahren Constitutionen, dahin anzuweisen, sich embsiglich bemühet, daß ihr in euren angemaß-

maßten Klagen, nicht selbst Richter und Kläger zugleich seyn, auch die angegebene Beklagte vor angehörter ihrer Verantwortung, und unser, als ihres unmittelbahren und obersten Richters, Erkänntniß nicht dergestalt, wie beschehen, ihres Rath-Sitzes und anderer getragener Aempter, eigenes Gewalts und Gefallens zu überfallen und zu beängstigen:

So habe doch solches alles bey euch nicht verfangen noch fruchten wollen, sondern ihr wäret dabey einmahl bestanden, dem alten Rath zu seinem vorigen und veränderten Raths- und Ehren-Stand, auch andern Aemptern nicht wiederum kommen zu lassen, sondern ehe alles zu wagen, und auffs euerste zu setzen, auch Leib, Gut und Blut dabey anzuwenden.

Ob nun wohl ihr die obbemelte widersetzige Bürger zu Beschönung euers verübten Gewalts, und noch wehrenden Unfugs, etliche Klag- und Beschwehrungs-Puncten, sampt vielen darinnen vermeldten Beylagen, unsern Kayserlichen Commissarien übergeben, darüber auch Ihre L. L. des alten Raths Antwort und Bericht, jedoch ohne Præjudiz der Haupt-Sachen, eingenommen, und beydes uns gehorsamlich übersendet: So befinden sich doch allen erwogenen Umbständen nach, die Sachen noch zur Zeit also, daß derentwegen ihr euch gegen euren ordentlichen Magistrat mit der That aufleinen, und eures schuldigen Bürgerlichen Respects, auch aller bey euch eingewandter treuhertziger Erinnerung hindangesetzt, darbey habt bestehen sollen.

Ob auch wohl solche und andere mehrfältige, mit und darneben vorgenommene Gewaltthaten, unter dem Nahmen und Titul der gesampten Gesellschafft und Zünfften vorgenommen und durchgedrungen werden wollen: So sey doch offenbahr und erzeige sich im Werck selbsten, ungeachtet wegen überhand genommenen der Beklagten Gewalt, und dannenhero erwachsenden Schreckens und Forcht, sich niemand in der gantzen Stadt seines Dissens und Mißgefallens, vielweniger der Obrigkeit Beystand zu leisten, und von solchem Unwesen sich abzusondern, offent- und sicherlich vermercken lassen dörffte, daß viel ehrbahre, friedliebende Bürger und Innwohner der Stadt Franckfurth an solchem kein Gefallens oder Schuld haben, sondern alles durch etliche unruhige, zur Neurung geneigte Leute, so ihre eigene Ehre, Nutzen und Muthwillen darbey suchen, theils mit heimlichen Rath und Zuschub, mehren Theils aber mit lauterm Gewalt fortgesetzet und durchgedrungen worden. Darbey insonderheit euer etliche sich meisterlich fürdringen, und zu aller Neuerung, Rath, Anleitung und Hülffe leisten. Dannenhero bey so gestalten Dingen und übel angeführten Gemein, keine Besserung, sondern vielmehr schädliche Weiterung und Unheil, da demselben nicht mit Kayserlichem Ernst zeitlich begegnet werden solte, ohnfehlbar zu besorgen.

Wann wir dann tragenden Kayserlichen Amts halben solchem hochärgerlichen Unwesen, unter andern mehr bewegenden, auch dieser Ursachen halben, lenger nicht zusehen können, weil bevorab wegen gemeiner Commercien, und nunmehr hierzunahenden Herbst-Messen, uns und dem heiligen Reich, wie auch in- und ausländischen Nationen höchlich daran gelegen, darmit in der Stadt Franckfurth zuförderst Fried, Ruhe und Sicherheit angestellt, die ordentliche Obrigkeit in vorigen richtigen Stand zeitlich wiedergebracht, und die Kauff- und Handels-Leut, immassen etliche Klagen derentwegen allbereit vorkommen, umb vor Augen stehender grosser Gefahr willen, die gewöhnliche Messen und Märckte nicht zu besuchen, geursachet werden möchten.

Als haben wir diesem nach nicht allein Krafft unser hiebevor ertheilten Kayserlichen Commission, mehrgenannten Chur-Fürsten zu Maintz und Landgraffen zu Hessen L. L. fernern und allen nothwendigen Befehl und Gewalt auffgetragen, die vor diesem von uns ihren L. L. anbefohlene, auch darauff gehorsamlich vorgenommene, und noch bevorstehende Inquisition wider die Uhrheber und Directorn, auch sonsten sonderbahre Anstiffter, Verhetzer und Fortpflantzer dieses gefährlichen Auffstands, unabläßig und biß zu endlicher und würcklicher Vollnziehung zu continuiren und auszuführen, auch in unserm Nahmen und von unsert wegen denjenigen, so aus den Zünfften und Bürgerschafft wider offtbesagten alten Rath insgesampt oder deren einen oder mehr, absonderlich ichtwas zu klagen haben, denen oder demselben ordentliche Verhör und Rechtens zugestehen, auch da kein Klag vorgebracht und angestellt werden wolte, von unsertwegen darüber alles Ernsts zu inquiriren, und solche Klag oder Inquisition, gleichfalls biß zu endlicher Conclusion gebührend zu vollnführen, und fürters unsers Befehls und weitern Verordnung dabey zu erwarten: sondern wir thun auch zuforderst alle widerwertige Zusammenthuung, Verknüpffung und Verbündnissen, welcherley solche zwischen euch den Zünfften sämptlich oder sonderbahr, deroselben Glieder und der Gemeind, vorgenommen seynmögen, allerdings, und aus Römischer Kayserlicher Macht Vollkommenheit, hiermit auffheben, cassiren, annulliren und vernichten.

Und befehlen demnach allen und jeden, unserer und des heiligen Reichs Statt Franckfurth Bürgern, Einwohnern und Angehörigen, samptlich und einem jeden insonderheit, aus Römischer Kayserlicher Macht ernstlich, gebieten und wollen, daß ihr bey Vermeidung unserer höchsten Ungnad, auch unausbleiblichen Leib- und Lebens-Straff, dazu Verlust aller und jeder habenden Privilegien, wie die genennt werden mögen, alsbald nach Anhör- und Verlesung dieß unsers Kayserlichen Mandats und Gebott-Briefs, ohne einigen Verzug und Einrede, zuvorderst den alten Rath an seinen noch zur Zeit unverenderten Raths- und Ehren-Stand, biß zu ordentlichem Austrag obangeregter angemaßten Klage oder Inquisition weiters in ihren Obrigkeitlichen Functionen und Raths-Aemptern nicht hindert, oder einigen Eintrag thut, sondern denselben neben dem (vermög obangedeutes von unserer Kayserlichen Commissarien L. L. gemacht und von uns ratificirten Vergleichs und Abschieds neuen zugeordneten Raths-Personen, zu dem Raths-Gang, Schöpffen-Stuhl, und andern obangedeuteten Aemptern und Functionen ruhiglich und ungehindert kommen lasset, auch vermelte alte und neue Raths-Personen sämptlich vor ewren ordentlichen Magistrat, nach wie vor erkennet, demselben alle schuldige Ehrerbietung, Volge und Gehorsam leistet, weder mit Worten, Rath oder That demselben euch nicht widersetzet, obangezogene unterschiedliche Inquisitionen und Rechts-Klagen keines Weges hindert, sondern denselben, wie sichs von Rechts wegen gebühret, unterwürffig machet, unsern Kayserl. Commissarien, oder ihrer L. L. Subdelegirten, wohin ihre L. L. oder sie, einen jeden zu erscheinen, rechtlichen befragen und befehlen, hinbescheiden, oder erfordern werden, euch gehorsambst erzeiget, auch sonsten das gantze Werck befördert, und zu würcklichem Effect bringen helffet.

Hingegen aber obbenannten Haupt-Directorn dieser jetzigen Auffruhr und andern, so sich dieser Widersetzlichkeit beypflichtig gemacht, weiters kein Gehör noch Folge leistet, auff derselben Erfordern euch nicht mehr versamlet, auch ihnen weder mit Rath und That Beyfall thut, sondern euch ihrer allerdings eusert und entschlaget, und ihre schädliche Räth, Vorhaben und Anschläge, allzumahl unserm Kayserlichen Commissarien alsobald kund und zu wissen machet, auch dieselbe biß nach Erörterung unserer anbefohlenen Inquisition und erfolgter Richtigkeit im Haupt-Werck bey euch in der Stadt in solcher Gewiß- und Sicherheit haltet, damit sie all und ein jeder, wider welchen oder welche es mit Urtheil und Recht also erkennet, zu gebührender Straff unnachläßig gebracht, und die heilsame Justiz, so wir wider dieselbe, wie auch nit weniger wider diejenige, welche aus dem alten Rath der angegebenen Ubertretung schuldig befunden und erkennt werden möchten, mit Kayserlichem Ernst, andern zum abscheulichen Exempel unnachläßig ergehen lassen wollen, der Gebühr nach vollzogen werden möge, alles bey Vermeidung obbestimpter unser Kayserl. Ungnad und Straff, und das meinen wir ernstlich.

Ferner, damit auch der Unschuldige des Schuldigen nicht entgelten, oder beschweret werden möge; So gebieten wir allen und jeden des neuen Raths wie auch denen aus denen Gesellschafften, Zünfften, gantzer Gemeind und Bürgerschafft, auch Unterthanen und Angehörigen, sodann den Kauffmanns-Dienern und Handwercks-Gesellen, auch Dienstbothen und Taglöhnern der Stadt Franckfurth, welche bißhero in gebührenden Gehorsam, auch Respect und Erkänntniß des alten Raths und sonsten in Ruhe und Frieden verblieben, auch fürters darbey zu verbleiben gemeinet, daß sie sich von mehrbemeldten Widersetzigen allesampt und sonderbahr, und deren unbefugten Vorhaben und Rathschlägen, und respective deroselben Dienst, Arbeit und Beywohnung, alsobalden und gäntzlich separiren und abziehen, und solches ihres Gemüths und Gehorsams, entweder gesambt und offenbahr, oder jeder absonderlich, innerhalb 14. Tagen, von Zeit beschehener Verkündigung dieses unsers Kayserlichen Mandats und Gebothsgegen vielbesagten unsern Kayserlichen Commissarien, sich in Schrifften erklären und nahmhafft machen sollen.

Auff den widrigen und unverhofften Fall aber, da deme von euch nicht gehorsambst nachgelebet würde: So erklären wir uns, daß wider alle und jede sonderbahre Ubertretter und Ungehorsame, mit unser und des heil. Reichs Acht und Ungnade verfahren werden solle, und dieselben Verbrecher vor sich, ihre Weiber und Kinder, auch alle Hülffer und Hülffers-Hülffer, aller ihrer Freyheiten, Recht und Gerechtigkeiten, Bürger, Zunfft und Gesellschafft auch Handwercks Rechten, darzu aller ihrer Haab und Güter, liegend und fahrend, unserm Käys. Fiscal zum halben, und den andern halben Theil den Beleidigten und gehorsamen Bürgern und Einwohnern der Stadt Franckfurth zum Besten, allerdings verfallen und entsetzt seyn, dieselben auch aller Enden von jedes Ortes Obrigkeit, da sie betreten werden, alsobald auff- und angehalten, und alsdann nach Ausweisung

der Rechten, und des heil. Reichs Ordnungen, wider sie an Leib, Haab und Gut verfahren, alle Freyheit, Märckt, Landstrassen und Sicherheit ihnen verwehret, auch die Handwercks-Gesellen in allen Orten und Städten in ihren Zünfften, und weiters nicht geduldet, sondern auffgetrieben werden sollen. Inmassen wir dann wegen dieses alles und jedes innerhalb Monaths-Frist, unsere offentliche Kayserl. Edicta zu solchem Ende in alle umbliegende Orth, und im gantzen heiligen Reich, sonderlich aber in unsern und des heil. Reichs Kauff- und Handels-Städten, wider solche sonderbahre Rebellen und Ungehorsame ausgehen laßen wollen, der Stadt Franckfurth zugewandt gehorsamen Bürgern und Einwohnern aber, so sich obangeregten verbottener That und Handlungen nicht theilhafftig gemacht, oder auff dieses unser Kayserliche Mandat und Geboth darvon gehorsamst abgestanden, dieses alles berührter Stadt Franckfurth an ihren herbrachten gemeinen Freyheiten, als einer Reichs-Stadt und Stand unabbrüchig seyn solle: wie wir dann erstberührte Stadt Franckfurth und deroselben gehorsamen alten und neuen Rath, Geistlichkeit, zusampt allen gehorsamen Bürgern, Einwohnern, Unterthanen, und Schutz-Verwandte Judenschafft hiermit in unsern und des heiligen Reichs Schutz und Versprüchniß auff- und angenommen haben wollen.

Geben auff unserm Schloß zu Lintz, den 8. Tag Junii, Anno 1614 unserer Reiche, des Römischen im 2ten, des Hungarischen im 6ten, und des Böhmischen im 4ten Jahren.

MATTHIAS.

(L.S.)

Vt. H. L. von Ulm.

Ad Mandatum Sac. Cæs. Majestatis proprium.

J. R. Bucher.

CLXVI.

Des Magistrats zu Franckfurth Patent an alle Passagiers, ingleichen Kauff- und Handels-Leute, so die Messe daselbst, oder solche Stadt sonsten besuchen wollen, daß sie bey den dortigen Troublen sicheres Geleite und satsamen Schutz haben sollen, de Anno 1614.

WIr der Rath des heil. Reichs Statt Franckfurt am Mayn, fügen hiemit iedermänniglich, hohen und niedern Standes, denen dieser unser offene Brieff zu hören oder zu lesen vorkompt, sonderlich aber allen und ieden Kauff- und Handels-Leuten, welche in und ausserhalb Meß-Zeiten in diese Stadt zu handeln pflegen, neben Erbietung unserer unterthänigst, unterthänig, auch freund- und willigen Dienst, zu wissen, welchergestalt uns glaublichen anlangt, daß wegen deren allhie in dieser Stadt hiebevor entstandenē und zwischen den alten Raths-Personen und der Bürgerschafft sich noch zur Zeit enthaltender Differentien und Mißhelligkeiten, viel Kauff- und Handels-Leuth aus eingebildetem ungleichen Bericht, als ob nichts, dann lauter Unfried Unruh, Ufflauff und Zwietracht in dieser Stadt vorgehe, auch ichtwas allhie zu haben und zu handeln, ganz und zumahl unsicher und gefehrlich seye, ihre Waaren anhero in diese Stadt zu bringen Bedenckens haben, auch schon albereit wegen solcher spargirten oder besorgender Unsicherheit anderer Orthen theils aufgehalten, theils auch niederlegen laßen: dannenhero auch viel, wessen sie sich bey so gestalten Sachen ins künfftig, und sonderlich in Besuchung der Messen zu versehen, und ob sie und ihre Waaren diesfals gäntzlich sicher seyn und bleiben möchten und köndten, beständige gründliche Nachrichtung zu haben begehren. Dieweil dann nicht allein ihnen den Kauff-Leuthen, sondern auch menniglichen daran gelegen, daß die Commercien und Gewerb ungehindert, sicher und frey getrieben, sonderlich aber die bey dieser Stadt nun so viel hundert Jahr herkommen, und durch weyland Römische Kayser und Könige, allerhöchst mildesten Andenckens, so hoch privilegirte Messen, in ihrem Esse und Wesen erhalten würden: Und es aber mit vorangeregten Differentien und Mißhelligkeiten also bewandt, daß solche allein den alten Rath concerniren, so die Bürgerschafft durch zuläßige und gebührliche Mittel gegen ihm auszuführen entschlossen, und dahero sich andere Personen, sonderlich Kauff- und Handels-Leute in nichts zu befahren haben, auch ermelte Zünfft und Bürgerschafft sich gegen uns in Schrifften dahin erklärt, daß sie ausserhalb angeregter strittigen Partheyen Sach mit keinem Menschen ichtwas in Ungutem zu schaffen, sonsten auch niemand zu beleydigen, zu beschweren oder einigen Schaden zu zufügen, sondern iedermänniglichen, Geist- und Weltlichen Standes-Personen, und wer anhero kompt, oder sonsten Güther und Waaren schicken wird, in- und ausserhalb Meß-Zeiten, mit Darstreckung Leib, Ehr, Guth und Blut, zu schützen und zu schirmen, und also zu defendiren gesinnet, daß sich niemands alhier einiges Schadens soll zu befahren haben: darneben uns dem Rath, als ihrer von GOtt fürgesetzten lieben

lieben Obrigkeit allen schuldigen Gehorsam und gebührlichen Respect zu leisten und zu erzeigen erbietig seyen, und seyn wolten. Als haben wir dessen männiglichen hiemit, und durch diesen öffentlichen Anschlag avisiren und ein solches zu erkennen geben wollen, des Versehens, es werde ein ieder die wegen eingebildeter Unsicherheit gefaste allzuweit aussehende gefährliche Gedancken, hierauf gäntzlichen fallen lassen, und sonderlich die Kauff- und Handels-Leuthe ihre Waaren anhero zu bringen, und wie bißher beschehen, also auch künfftig dieser Stadt befreyhete Messen zu besuchen, kein Bedenckens haben: denen wir dann auch sampt und sondern, und ingemein, einem jeden gebührende Sicherheit und Glait, und auf begebenden Fall und Ersuchen Justitiam zu administriren und wiederfahren zu lassen, hiemit zusagen und versprechen. Und habens ihnen erheischender Nothdurfft nach, und zu männiglichs Nachrichtung und Vergewissung hiemit anfügen sollen und wollen. Signatum unter unserer Stadt fürgetruckten Insigel, Freytags den siebenzehenden Monats-Tag Junii, nach Christi JEsu, unsers Erlösers und Seeligmachers Geburth, im sechzehenhundert und vierzehenden Jahre.

CLXVII.

Käysers Matthiæ Achts-Erklärung wider die drey Rädelsführer in der zu Franckfurth entstandenen Bürgerlichen Unruhe, de Anno 1614.

WIr Matthias von GOttes Gnaden, erwöhlter Römischer Kayser, zu allen Zeiten Mehrer des Reichs, in Germanien, zu Hungern, Böheimb, Dalmatien, Croatien und Sclavonien, ꝛc. König, Ertz-Hertzog zu Oesterreich, Hertzog zu Burgundi, Steyer, Kärndten, Crain und Würtenberg, ꝛc. Grafe zu Tyrol ꝛc. Entbieten und fügen dir Vincentz Fettmilch, deines Handwercks ein Kuchen-Becker, Conrad Gerngroß, Schreinern, Conrad Schop, Schneidern, hiermit zu wissen: Als wir unterm Dato den 8 Junii, nechsthin, N. den Zünfften und Bürgerschafft insgemein, auch all und jeden Bürgern, Innwohnern und Angehörigen, insonderheit in unser und des heil. Reichs Stadt Franckfurth, durch unser Kayserlich offen von einem Herolden insinuirt, abgelesen und publicirtes Mandat, bey Vermeidung unserer höchsten Ungnade, auch unausbleiblichen Leib- und Lebens-Straff, darzu Verlust aller und jeder Privilegien, wie die genannt werden mögen, auferlegt und anbefohlen, daß sie alsbald nach Anhör- und Verlesung erst berührt Mandat, und Gebot-Brieffs, ohne einigem Verzug und Einrede den alten Rath zu Franckfurth, an seinen noch zur Zeit unveränderten Raths- und Ehren-Stande, biß zu ordentlichem Austrag der angemaßten Klag oder Inquisition in ihren Obrigkeitlichen Functionen und Raths-Aemtern nicht hindern, oder einigen Eintrag thun, sondern denselben, neben den, vermög unserer ordentlichen Kayserlichen Commissarien gemacht, und von uns ratificirten Vergleichs und Abschieds, newe zugeordnete Raths-Personen, zu dem Rath-Gang, Schöffenstuhl, und andern vorangedeuten Aemptern und Functionen ruhiglich und ungehindert kommen lassen. Auch gedacht alt und newe Raths-Personen samptlich vor ihren ordentlichen Magistrat, nach wie zuvor erkennen, demselben alle schuldige Ehrerbietung, Volg und Gehorsam leisten, weder mit Worten, Rath oder That widersetzen, die angezogene unterschiedliche Inquisition und Rechts-Klagen keines Weges hindern, sondern derselbigen, wie sichs zu Recht gebührt, unterwürffig machen, unsern Kayserlichen Commissarien oder ihrer L. L. Subdelegirten, wohin dieselbige einen jeden zu erscheinen rechtlichen befragen und befehlen, bescheiden oder erfordern werden, sich gehorsamst erzeigen, und sonsten insgemein das gantze Werck befürdern, und zu würcklichem Effect bringen helffen sollen ꝛc. Alles mehrern Innhalts obbestimmtes unsers Kayserlichen ernstlichen Pœnal-Mandats. So hätten wir uns zwar darauff unsere Kayserliche Hochheit, dem Rechten, auch der Gebühr und Schuldigkeit nach, keines andern als unzweiffelichen Gehorsams und Volgleistung versehen: wir vernehmen aber doch dem allen zugegen mit sonderer Beschwer, und gantz ungnädigen Mißfallen. Obwol vorbesagte unsere Kayserliche Commissarii nach Verleß- und Publicirung solches unsers Kayserl. Mandats ihre subdelegirte Räth unlängsten nacher Franckfurth mit Credential und Gewalt abgefertiget, und durch dieselbige zu vernehmen begert, ob und wie vorberührte Parition, welche sich gleichwohl bey fünff oder sechs Gesellschafften nicht übel ansehen lassen, von den übrigen Zünfften, die sich unförmlich, und vorgehörtem unserm Kayserl. Mandat zuwider erklärt, sich auch darunter eins theils falscher Subscriptionen gebraucht, gleichergestalt erfolgen werde, zu welchem End man von ihnen Cathegorice richtige Antwort begert

begert und abgefordert/ so hätten doch die gemeine Zünfften/ deren sieben und dreyßig seynd/ und bey drey oder vier der Anfang gemacht worden/ vor mehrgedachter Kayserlicher Commissarien L. L. Subdelegirten zu erscheinen/ und sich zu resolviren geweigert/ mit Fürwendung/ daß sie solches Begehren an ihre Zunfft-Genossen/ ohne deren Vorwissen und Bewilligung sie sich nicht einstellen/ oder erstgemeldter Subdelegirter Vorbringen anhören dörfften/ bringen wolten. Auff welches erfolgt/ daß die Zunfft-Meister von allen Zünfften/ Sambstag/ den drey und zwantzigsten nechst verwichenen Monaths Augusti, vor erstgenanter Subdelegirten Losament, neben dir Vincentz Fettmilch/ als einen Haupt-Rädelsführer/ kommen/ mit diesem dein des Fettmilchs Vorbringen/ daß angeregte Zünffte sich von einander trennen zu lassen gar nicht gemeint seyn ꝛc. Uber diß habest du Fettmilch auch nach Insinuirung vielbestimmtes unsers Kayserlichen Mandats dich vermessen/ muthwillig und hochsträfflicher Weiß unterstanden und gelüsten lassen/ dich in den Römer/ allda der neugesetzte Rath beysammen gewesen/ und mit Fürforderung der Zunfftmeister/ die gemeine Zunfft und Bürgerschafft zu obangezogener Parition erinnern und vermahnen wollen/ mit einer starcken Versamblung von Bürgern hineinzudringen/ und dem Rath gantz verweißlich fürzurücken/ als wann dieselbe an der gemeinen Stadt Verderben Ursacher seyn/ und damit umbgiengen/ auff daß die Zünfft und Bürger von einander getrennet werden mögen/ darbey dann du Fettmilch ferner ungescheuet/ und zu unverantwortlicher Ungebühr vermeldet/ du ließest das Mandat auf seinen Würden und Unwürden beruhen/ und möchte nach Ausweisung desselben der alte Rath zwar wiederumb in die Rath-Stuben gehen/ hetten aber zu gewarten/ wie es ihnen ergehen/ und ob sie wiederumb heraus kommen würden/ ja/ du habest zu noch mehrer Erzeigung deines Frevel und Muthwillens die Zünfft und Zünfft-Genossen wiederum zu neuer Bündniß und Verschreibungen/ Krafft deren sie von einander nicht absetzen oder sich trennen lassen/ sondern beysammen stehen und halten sollen/ gantz widersetzlich verleitet ꝛc. Sintemahl dann diß alles/ so oberzehlt/ an sich selber wider uns/ als regierenden Römischen Kayserlichen Hochheit/ solch böß/ ärgerliche und schwere Anmassungen und Verbrechen seyn/ welche sich mit keinem Schein Rechtens/ wie derselbig auch immer erdacht und genennet werden könt oder möchte/ vertheidigen/ beschönen oder entschuldigen laßen. Deren ernstliche Abwend- und Steurung/ auch gebührende Bestraffung/ andern zum Exempel/ die höchste Notturfft erfordern will. Hierumb so ist von uns/ als regierenden Römischen Kayser/ heut Dato, wolerwogener Sachen/ wider dich offtgedachten Vincentzen Fettmilchen/ sowol auch vornen Anfangs besagte/ dich Conrad Gerngroß/ und dich Conrad Schop/ als gleichergestalt dieses obstehenden Wesens Haupt-Auctorn/ Rädelführern/ Beypflichtern/ Auffwicklern und Antreibern zu Recht erkannt/ daß ihr wegen viel angeregter freventlicher Anmassung/ verübten Ungehorsams und beharrlicher Widersetzlichkeit/ in die Pœn und Straff unserer und des heiligen Reichs Acht gefallen seyn/ gesprochen/ erkennt/ erklärt/ und offentlich verkündt werden sollet. Immassen wir euch denn sampt und sonders hiemit von Römischer Kayserlicher Macht und Gewalt/ durch diesen unseren offenen Brieff/ darinn erkennen/ erklären/ und als offenbahre Aechter denunciren/ verkünden/ und euch aus dem Frieden in Unfrieden setzen/ auch ewer Leib/ Haab und Güter jedermänniglich erlauben/ auch alle diejenige/ die euch über diese unsere Erklärung/ einigen Fürschub/ Beyfall/ Beherbergung/ Unterschleiff/ Anhang oder Ufenthalt geben werden/ gleichmäßiger Straff unterworffen/ erklären und publiciren. Damit dann auch diese unsere Achts-Erklärung und Denunciation männiglich offen- und kundbahr werde/ und mit der Unwissenheit sich niemandt zu entschuldigen habe/ so seyn auff unsern Befelch und Verordnung etliche Exemplar davon/ unter unserm auffgedruckten Kayserlichen Secret-Insiegel verfertiget/ und zu publiciren befohlen/ nach welcher unser ernstlichen Meynung sich jedermann zurichten und vor Schaden zu hüten wirdet wissen.

Geben auff unserm Schloß zu Lintz/ den vierdten Tag des Monats Septembris, Anno sechzehenhundert und im vierzehenden/ unserer Reiche/ des Römischen im dritten/ des Hungarischen im sechsten/ und des Böhmischen im vierdten Jahren.

Matthias, &c. subsc.

Vt. Johann Ludwig von Ulm/ subsc.

Ad Mandatum Sac. Cæs. Majest. proprium.

J. R. Bucher, subsc.

(Locus Sigilli.)

CLXVIII.

CLXIIX.

Interims-Erklärung der hohen Käyserlichen Commission auf des Burggrafen/ Zunfft- und Stuben-Meister zu Franckfurth und Sachsenhausen gethane Vorschläge/ wie beyde Städte wiederum mit einander zu vereinigen/ de Anno 1614.

Nachdem des Römischen Käysers auch zu Ungarn und Böheimb Königl. Maj. unsers allergnädigsten Herrn/ höchst- und hochansehnlichen Käyserlichen Commissarien anwesenden subdelegirten Chur- und Fürstlichen Mäyntzischen und Heßischen Abgeordneten Groß-Hoffmeister/ Stadthalter/ und Räthen/ von Burggraffen/ Zunfft- und Stuben-Meister beyder Städt Franckfurth und Sachsenhausen/ Mittel und Weg/ iedoch unvorgreifflich/ vorgeschlagen/ wodurch sie vermeinen/ daß gemeine Stadt und Burgerschafft wiederum zu allerseits erwünschten Frieden/ Ruh und beständiger Einigkeit gelangen möchten: Worüber Burgermeister/ und die alhie verbliebene alte und neue Raths-Personen auch gehört/ und beyderseits zu der Subdelegirten Resolution gestelt worden; So erklären dieselbige sich volgender Gestalt: Obwohl in dem Käyserlichen Mandat ausdrücklichen versehen/ daß die alte Raths-Personen bey ihren unveränderten Raths- und Ehren-Standes-Empter und andern functionibus ruhig zu lassen/ und wider den aufgerichteten Abschied einige Enderung einzuführen/ nicht verantwortlich/ und also die Käyserliche Subdelegirte ausser solchen gemessenen Befehl nicht können schreiten: Nichts destoweniger/ dieweil von der Bürgerschafft so inständiglich vorgeben wird/ daß bey dieser entstandener Schwürigkeit der mehrer Theil des alten Raths sich ausser der Stadt begeben/ und die Nothdurfft erfordert/ daß die gemeine Empter vor der annahenden Messen wiederum bestellet werden/ daß sie auch gegen den alten Raths-Personen in genere & in particulari actiones zu haben vorwenden/ und prætendiren thun/ und derentwegen/ ihres Vermeinens/ alle derselben alten Raths-Personen functiones und getragene Empter/ von dato an/ und noch zur Zeit/ allein umb Friedlebens willen/ zu suspendiren seyn: Und darauff aus den Zünfften und Gesellschafften 46. Bürger/ so sie ehrlich/ auch dem heil. Reich und der Stadt nützlich/ also hierzu/ vermöge der Privilegien und confirmirten Abschied/ qualificirt zu seyn erachtet/ vor dißmahl præsentiren und nahmhafft machen wolten/ aus denen durch E. E. Raths unpartheyische Wahl die Anzahl der 43. Raths-Personen/ Käyser Caroli IV. und anderer Röm. Kayser allergnädigsten Verordnungen gemäß/ an statt der hievorigen alten/ allein interims-Weiß/ supplirt und ergäntzt/ durch welche auch diese bevorstehende Herbst-Meß über gemeiner Statt mit Versehung vorgestanden möge werden: Als können die Subdelegirte an ihrem Orth/ bey so gestalter Sachen und Unwesen/ permittiren und wohl geschehen lassen/ daß auf itzt angedeutte Maß/ der alten Ratsherrn (iedoch an ihren Ehren/ Rechten/ Gerechtigkeiten und actionen unabbrüchig) Stell im Rathsitz und andern Emptern suspendirt/ die præsentatio und Wahl respective, wie obstehet/ vorgehen möge/ iedoch also und dergestalt/ wo nachgehends ihre Käys. Majestät (deren dann durch diese Resolution im geringsten nicht vorgegriffen wird) nach Befindung der Sachen Umbständen und der Stadt Nothdurfft ein anders verordnen werden/ daß auf solchen Fall die surrogirte oder an deren Stell im Rathsitz verordnete/ als mit Ehren erlassen/ hinwiederumb gutwillig und unweigerlich/ ihrem eigenen Erbieten nach/ abtreten/ auch die inzwischen aufgehaltene Raths-Personen zu solchem Ehren-Stand ihres verlassenen Orts wiederum kommen und gelangen solten. Und soll durch dis von der Bürgerschafft vorgeschlagene Interim weder allerhöchst gedachter Kays. Majest. an dero Kays. Autorität und Respect, noch der gemeinen Statt an ihren Freyheiten und Privilegien/ auch männiglich an seinen Rechten/ nichts præjudicirt seyn.

Welches dann Burgermeistern und Rath/ auch Burggraffen/ Zunfft- und Stubenmeistern/ beyder Städte Franckfurth und Sachsenhausen/ zur Nachrichtung angemeldet wird. Signatum Franckfurth 6. Septembr. (27. Augusti) Anno 1614.

Anwesende Kayserliche subdelegirte Commissarii.

CLXIX.

Churfürst Joh. Schweickards zu Mäyntz/ und Landgraff Ludwigs zu Hessen/ als ernannten hohen Käyserl. Commissarien in den Bürgerlichen Troublen zu Franckfurth/ Mandatum an die Stadt Franckfurth/ daß sie dero subdelegirten Räthen mehr Respect, als bißhero geschehen/ erweisen/ im widrigen Falle aber eine nachdrückliche Ahndung deßentwegen erwarten solle/ de Anno 1614.

Wir Johann Schweickard von GOttes Gnaden/ des heiligen Stuhls zu Mayntz Ertz-Bischoff/ des heil. Röm. Reichs durch Germanien Ertz-Cantzler uñ Churfürst ꝛc. und von desselbē Gna-

den/ Wir Ludwig/ Landgraff zu Hessen/ Graffe zu Catzenellenbogen/ Dietz/ Ziegenhain und Nidda ꝛc. Thun kund und fügen hiemit männiglich zu wissen. Als aus allergnädigsten Befehl und Geheiß der Röm. Kayserl. auch zu Ungarn und Böheim Königl. Maj. unsers allergnädigsten Herrn/ wir unsere vornehme subdelegirte Räth nacher Franckfurth abgefertiget/ gestalt die Verfügung zu thun/ auf daß dem den fünfften Augusti nechsthin verkündten und insinuirten Kayserl. Mandat, darinnen allen und ieden der Stadt Franckfurth angehörigen Bürgern und Einwohnern mit Kayserlichem Ernst und bey Straff der Acht gebotten worden/ den alten verstossenen und widerrechtlich entsezten Rath/ in seinen vorigen Standt zu restituiren/ und deren vor diesem von Seiner Kayserl. Majestät uns anbefohlenen Inquisition über diejenigen/ so dieses Ubelstandts und Unheils/ in dieser uhralten Reichs-Wahl- und Gewerb-Stadt Urheber/ pacis & tranquillitatis publicæ turbatores seyn/ sich länger nicht zu widersetzen/ sondern gehorsamlich zu untergeben/ mit angeheffter Commination, was alle und iede widersetzige/ sowohl Büger als Handwercks und ander Gesindt/ bey verspürten fernern Ungehorsam dabey zu gewarten/ der Gebühr gelebt und nachgesetzt werden möchte/ sich aber zu Ankunfft gedachter Unserer Subdelegirten/ durch Anstifftung der ungehorsamen rebellischen Bürger/ insonderheit aber deren/ so an diesem Orth alles Unglücks vornehmste Ursacher seynd/ und ihrer hochstraffbarer Verbrechung halber/ als es scheint/ sich Leib/ Ehr und Guts verwegt/ und es nunmehr aufs eusserst gesetzt/ begeben/ daß nicht allein der mehrer Theil und insonderheit die Zünfft/ sampt etlichen Gesind und Handwerck-Gesellen/ alles schuldigen Respects gegen Ihre Käyserliche Majestät so weit vergessen/ daß sie nicht allein unsere ihnen und gemeiner Stadt zum besten abgefertigte Räth in ihrem Losament mit ungestümmen/ auch Ehrenschmitzlichen Reden überlauffen/ mit Todtschlagen/ Hencken und dergleichen gedrohet/ sondern auch die Juden-Gassen feindseelig/ friedbrüchiger Weiß überfallen/ Thür und Thor/ Kisten und Kasten zerschlagen/ alles Preiß gemacht/ auch damit nicht ersättiget gewesen/ sondern unsere Subdelegirte in die Herberg/ als Gefangene versperrt/ und gantz schimpfflich verwacht/ und durch solch Gewaltthätig barbarisch Gebaren zu wegen gebracht/ daß zu Verkommung mehrern Unheils und Verhütung vor Augen scheinenden unschuldigen Blutvergiessens verhofften ringern Wesens/ und besserer Unterweisung der verführten armen einfältigen Bürger/ Handwerckmanns und Gesellen/ sie unsere Räthe/ alles und iedes/ was sie/ die Auffrührer/ ihnen vorgelegt und vorgeschrieben/ ihres Gefallens zu geben/ genehm halten und ratificiren müssen/ immassen dann dergestallt nicht allein den Handwercks-Gesellen unterm dato den zweyten Septembris, von ihnen/ unsern Räthen/ ein schrifftlicher Schein/ ihres Erbietens/ dem Kayserlichen Mandato zu gehorsamen/ sondern auch hernacher den Zünfften gleicher massen schrifftliche Permission ertheilt worden/ der alten entsezten/ und durch beschwehrliche Bedrohungen/ ausgejagten Raths-Personen Stellen/ (denen sie doch allen gebührenden Gehorsam zu leisten/ sowohl bey dem aufgerichten Abschied/ als hernacher erneuwerten Huldigungs-Pflichten zugesagt und geschworen/ solches auch in besagtem Käyserlichen Mandat ihnen zum ernstlichsten aufferlegt worden) zu suspendiren/ und ihre Lücken mit andern ein Zeitlang zu ersetzen. Wann es aber mit diesem beyden/ unsern Subdelegirten mit Gewalt/ und vorangeregten Respect erzwungenen Schein und Nachgeben/ diese bekandte Beschaffenheit hat/ daß/ so viel das erste und die Handwercks-Gesellen betrifft/ solches der öffentlichen Notorietät zuwider/ indem ihr Ungehorsam am Tag/ auch ihr verbottene unverantwortliche Rauberey/ so sie mit Zuthun ihrer auffrührischen Meister und anderer Bürger an den Juden begangen/ dasselbig gnugsam bezeugt/ die Suspension aber der angezogenen Rathstellen und verbottene Einschiebung der neuerwehlten/ sowohl obgedachtem von der Käyserlicher Majestät confirmirten/ auch allen und ieden Bürgern an Aydes statt angenommenen Abschied/ als auch deme seithero erfolgten Käyserlichen pœnal Mandat gantz zugegen und ungemäß/ welche beyde unsere Subdelegirte/ da sie auf freyen sichern Fuß gestanden/ und nicht in dieser Auffrührer Gewalt und Handen gewesen/ auch nicht den gemeinen Nutzen mehrers bedacht/ und der Unschuldigen lieber verschont hetten/ nimmermehr gut geheissen oder verwilliget haben würden/ wir auch vor unsere Personen/ als in dieser Sachen verordnete Käyserliche Commissarii, dasselb keines weges gut heissen/ noch approbiren können. Auf daß dann männiglich/ und wehme obgedachte beyde unsern Räthen abgenöthigte Erklärungen vorkommen möchten/ der Sachen gründliche Wissenschafft habe/ und nicht dafür halte/ als ob mit solchen den Käyserlichen Rescripten widerwärtigen Resolutionen unsere Räth zuviel gethan/ die Ungehorsamen aber durch unser Stillschweigen gleichsam unsern Consens und ihren Vortheil erzwingen mögen. Als haben wir ein unumbgängliche Nothdurfft zu seyn befunden/ dieser ietzterzehlten Verlauffenheit halber nicht allein mehrgedachte unsere subdelegirte Räth zu entschuldigen/ sondern auch/ daß wir darinn im wenigsten geheelen können oder wollen/ uns ausdrücklich zu bezeugen und zu bedingen/ wie dann solches hiemit zu männigliches Wissenschafft und Warnung beschicht/ und werden ihre Käyserliche Majestät/ was so gestalten Sachen nach dero Käyserlich Ampt erfordert/ wohl in Acht zu nehmen wissen/ wir aber sowohl für uns selbsten/ als mehr und offtgedachte unsere Subdelegirten wollen wegen solches verübten Gewalts/ gefährlichen Bedrohung/ ausgestossen ehrenschmitzlichen Reden/ und atrocissimarum injuriarum, auch zugefügter Verschimpffung/ alle gebührende Andungs-Mittel/ gegen einen und andern/ so daran schuldig/ uns per expressum vorbehalten haben.

Dessen zu Urkund haben wir Ertz-Bischoff Johann Schweighardt zu Maintz/ ꝛc. Und wir Ludwig/ Landgraff zu Hessen ꝛc. Unsere Secret-Insiegel zu Ende dieses Briefs angetruckt. So geben den zwölfften Monats-Tag Septembris, Anno sechzehen hundert und vierzehen.

CLXX.

CLXX.

Assecurations-Brieff, welchen der Magistrat und gesamte Bürgerschafft zu Franckfurth, denen Käyserlichen subdelegirten Herren Commissarien, wegen ihres und der ihren sicheres Auffenthalts ertheilet, de Anno 1615.

WIr Burgermeister und Rath der Statt Franckfurth am Mayn. So dann wir Burggrafen, Zunfftmeister und gemeine Burgerschafft daselbsten sampt und sonders, bekennen hiermit und thun kund offentlich: Als die Hochwürdigst Durchlauchtig und Hochgebohrne Fürsten und Herren, Herr Johann Schweickhart, Ertz-Bischoffe zu Maintz, des heil. Röm. Reichs durch Germanien Ertz-Cantzler und Churfürst ꝛc. und Herr Ludwig, Landgrafe zu Hessen, Grafe zu Catzen-Ellenbogen, Dietz, Ziegenhein und Nidda ꝛc. unsere gnädigst und gnädige Churfürsten und Herren, als zu denen in dieser Stadt entstandenen, und nun ins dritte Jahr vermerckten Unhändeln und Schwürigkeiten wohlverordnete höchst- und hochansehnliche Käyserliche Commissarien von uns underthänigst, underthänig und flehenlich ersucht und gebetten worden, daß Ihro Churfürstliche und Fürstliche Gn. Gn. die gegen uns vielfältig in aller Unterthänigkeit im Werck verspürte gnädigst und gnädige Intention, Trewe, Wolmeinung und väterliche Sorgfalt continuiren, und allen und ieden noch hafftenden Strittigkeiten uff billich gedeiliche Mittel endlich und gründl. abhelffen, und die Sachen vollend zu glücklichem Ausschlag befördern helffen wolten: Zu dem Behuff höchst- und hochermeldte Ihre Chur- und Fürstliche Gn. Gn. ihre vortreffliche und ansehnliche Räthe anhero verordnet und subdelegirt, vor allen Dingen die Sachen dahin zu disponiren, damit, so wohl Ihrer C. und F. Gn. Gn. da dieselbe uns und gemeinen Wesen zum besten in selbst Chur- und Fürstl. Personen Gn. und Gn. sich anhero bemühen würden, als auch dero subdelegirten Räthe in guter Sicherheit zu uns gelangen, dasjenige, was in Krafft der Käyserl. Mandaten und Verordnung noch zu verrichten übrig ist, ungehindert zu Werck stellen, und dieser Stadt gemeiner lang erwünschten Ruhe und Wohlstand, repariren mögen: daß wir solche Chur- und Fürstl. uns ferner erzeigte Gnade mit unterthänigst und unterthänigen Danck auf- und angenommen, uns auch fordersts schuldig erachtet, derer an uns gesonnenen Sicherheit halbi, Ihren Chur- und Fürstl. Gn. Gn. und deroselben Subdelegirten also gebührlich an die Hand zu gehen, wie es der schuldigste Gehorsam und Respect, sowohl gegen die Röm. Käyserl. Majest. unsern allergnädigsten Herrn, als auch Ihrer Majest. Commissarien, so dann der Sachen Gelegenheit selbsten erheischt. Dem allen nach haben wir Burgermeister und Rath zu forderst in versamleten Rath dieser Ding nach aller Nothdurfft erwogen und berathschlagt, und fürderst dasjenige, was wir für gut, nützlich und nöthig befunden, Articuls-weiß zu Papier setzen, den wohlverordneten Käyserlichen subdelegirten Commissarien überreichen, folgends allen Gesellschafften, Zünfften und gemeiner Bürgerschafft, die wir zu solchem Ende an gewöhnlichen Orten versamlet, und ihre einhellige Meynung darüber eingeholt, vorhalten, und in allermassen, wie dieselbe von Worten zu Worten nachfolgen:

Erstlich soll alles unordentlich Geläuff, auch unzuläßige Gebott und Zusammen-Mehrungen von zünfft- und unzünfftigen Bürgern, auch Handwercks-Gesellen verhütet, und ferners mit Ernst durch offene Anschläge verbotten werden.

Und sonderlich zum andern bey Nachte gute Wachten und Uffmerckung bestellt, damit sich über die gewöhnliche Acht-Uhr Glocken niemand bey Zechen noch sonsten, ausser vorfallenden ehehafften Geschäfften, so jedweder anzuzeigen, zu nächtlicher Zeit auf den Gassen betreten lassen, sondern zu Hauß enthalten solle, alles bey unnachläßlicher Straffe.

Zu welchem Ende alsdann zum dritten, so lang obangedeutete Expedition allhie weret, des Nachts die Ketten in den Gassen geschlossen, dabey Wachten, wie auch bey das Zeughauß zu Tag und Nacht, sowol, als bey der Herren Käyserl. Subdelegirten Losament, stättiglich gnugsame Guardien von verschiedenen Quartirn und Rotten aufs beste zusamen sortirt, bestellt und je nach Gelegenheit verstärckt werden sollen.

Zum vierdten, sollen bey selbiger Haupt-Quardi und Bewachung errührtes Losaments, stättiges ein oder zween vom Rath sich mit gnugsamer Commando und guter Aufsicht befinden, damit auch die nähest gelegene Plätz und Thoren, auff jeden Fall desto baß bestellet seyn.

Es sollen auch zum fünfften, alsdann beym Zeughauß, und andern Plätzen und Qvartiren, die verordnete Zeugherren von Raths oder gemeinen Bürgern etlich zu sich zu ziehen haben, mit denen sampt dem Wachtmeister und andern geordneten Befehlichten, und den Qvartir-Officianten, allenthalben zu Tag und Nacht nothwendige Auffsicht hin und wieder bestellt, und wo sich etwan einig Zusamen-Lauffen oder Unordnung erregen wolt, solches in Zeiten abgewendet und allerdings der Qvartir, auch andern nach jeden Fürfälligkeiten gemachten fer-

nern Verordnungen festiglich gelebt/ und die Uberfahrer unnachläßig zur Straff gebracht werden.

Zum sechsten/ uff gesetzten Fall/ da es begert/ sollen vorwolermelten Käyserl. Subdeleg. und den Bürgermeistern die Qvartir-Meister und Hauptleuth/ und denselben hernacher auch alle und jede Rottgesellen Eydliche Verpflichtung und respective Handtgelübt thun/ uff jedwedern Befehl sich unsaumlich und gehorsamlich einzustellen/ alles vermerckte Zusammenlauffen alsbald abwenden/ und euserstes Vermögens dafür seyn und verhüten zu helffen/ damit aller Anlaß zur Unordnung und Unruhe verhütet/ die Herren Subdelegirten über dero Begehren nit bewacht/ überlauffen/ gehindert noch im geringsten beunruhiget/ und despectirt werden/ sondern ihre völlige Ruhe/ Sicherheit und freyen Paß/ Aus- und Einzug beneben den Ihren haben sollen.

Wann nun wir Burgermeister und Rath sowohl als wir Burggraffen/ Zunfft-Meister und alle Bürger ingemein/ selbsten vor billich und nötig ermessen/ daß die Käyserl. Commission, wie auch dero Subdelegirten in ihren anbefohlenen Käyserl. Expeditionen allen Gehorsam, Respect und Sicherheit haben sollen und müssen/ auch die vorgesetzte Articul und Capitulation also gethan erachtet/ daß wir dieselbe zu vollziehen und zu leisten uns schuldig erkennen: so versprechen und geloben wir Burgermeister/ Rath/ Burggraffen/ Zunfft-Meister und Bürger der Stadt Franckfurt insgemein/ und ein jeder insonderheit/ bey denen Eyden und Pflichten/ damit wir allesampt allerhöchstgedachter Röm. Käyserl. Majestät unsern allergnädigsten Herrn/ verwandt und zugethan seind/ auch bey wahren Trewen/ Ehren und Glauben/ daß wir sampt und sonders dem allen/ was vorstehet/ und so viel einen jeden berührt/ erbarlich/ trewlich und unfehlbahrlich geleben/ und nachkommen/ auch den Käyserlichen Subdelegirten allen schuldigen Respect, Ehr und Sicherheit/ wie vorstehet/ erweisen und leisten/ und die subdelegirte Commissarien in keine Wege hindern und irren sollen und wollen/ bey namhaffter Verpfändung aller unser Nahrung/ Haab und Güter/ alles trewlich/ erbarlich und ohne Gefährde. In Urkund haben wir hierüber zwey Sicherungs-Briefe aufrichten lassen/ und wir Burgermeister und Rath hieran unser gemein Insiegel gehangen/ auch noch zu mehrer und gewisserer Versicherung wir Burggrafen und Zunfft-Meister auf Belieben und freywilligen Consens aller unser Gesellschafft und Zunfftgenossen unserer Zünfften und Gesellschafften gewöhnliche Insiegel/ so viel deren eigene haben/ darneben gehangen/ und wir die übrige/ so dessen in Mangel/ durch zu End gemelten Notarien/ auff unser beschehen Ersuchen und Bitten/ in unser und aller Nahmen diesen Assecurations-Brieff gleichfals besiegeln/ und dieselbe viel-höchst- und hochermeldten Käyserlichen Commissarien einantworten lassen/ uns alles dessen/ was vorstehet/ dadurch cräfftiglich zu besagen. Geben und geschehen zu Franckfurth am Mayn/ den zwölfften Monats-Tag Januarii, des tausend sechshundert und funffzehenden Jahres.

Subscriptio Notarii.

Im Nahmen und von wegen der Gesellschafft N. wie auch der N. N. Zünfften hab ich Valent. Pfaffreutter/ Notarius publ. underschrieben und gesiegelt/ doch mir und den Meinigen ohne Schaden.

CLXXI.

Stättigkeit und Ordnung der Juden zu Franckfurth/ wie solche durch die Käyserliche subdelegirte Commission entworffen/ und von Käyser Matthia im Jahr 1617. ratificiret worden.

Wir Matthias von GOttes Gnaden erwehlter Röm. Käyser/ zu allen Zeiten Mehrer des Reichs/ in Germanien/ zu Hungern/ Böheimb/ Dalmatien/ Croatien und Sclavonien ꝛc. König/ Ertz-Hertzog zu Oesterreich/ Hertzog zu Burgund/ zu Braband/ zu Steyer/ zu Cärnthen/ zu Crain/ zu Lützenburg/ zu Würtenberg/ Ober- und Nieder-Schlesien/ Fürst zu Schwaben/ Marggraff des heil. Röm. Reichs/ zu Burgau/ zu Mähren/ Ober- und Nieder-Laußnitz/ Gefürsteter Graff zu Habspurg/ zu Tyrol/ zu Pfirdt/ zu Kyburg/ und zu Görtz/ Landgraff in Elsaß/ Herr auf der Windischen Marck/ zu Portenau und Salins/ bekennen für uns und unsere Nachkommen am Reich offentlich mit diesem Brieff/ und thun kund allermännialich: Als bey der bald nach unserer angetretenen Käyserlichen Regierung in unserer und des heiligen Reichs Stadt Franckfurth entstandenen und geschwebten Unruhe und Empörungen/ und daraus weiter gefolgten Stürm-Plünder-Aussag- und Vertreibung der daselbst gesessenen Judenschafft/ die Ehrwürdig und Hochgebohrne/ Johann Schweickhardt/ Ertz-Bischoff zu Mayntz/ des heiligen Römischen Reichs durch Germanien Ertz-Cantzlern/ und Ludwig/ Land-Graffen zu Hessen/ Graff zu Katzen-Ellenbogen/ Dietz/ Ziegenhain und Nidda/ unsere liebe Neve/ Churfürst/ Oheimb und Fürst/ als unsere zu Auffhebung und Stillung erst berührter Unruhe und gedachter Judenschafft Restitution und Wiedereinführung/ und was dem allen mehr anhängig/ verordnete ansehnliche Commissarii unter andern durch Ihre L. L. D. zu unsern freundlichen und gnädigen Gefallen/ aus wohlgemeint-friedfertigen Eyffer/ angewendten vielfältigen Bemühungen und Sorgfältigkeit/ auf unsern vorgegangenen Befelch und Verordnung/ auch auf eines Raths und Bürgerschafft

schafft obbemelter Stadt Franckfurth gethane freywillige Heimstellung/ so viel gedachte Judenschafft und derselben Nachkommen belangt/ eine gewisse Ordnung und Stättigkeit auff unsere gnädigste Genehmhalt- und Bestättigung gemacht und aufgericht/ darob auch erstgemelten Rath und Bürgerschafft vestiglich zu halten anbefohlen; So haben wir demnach uns von obgenannten unsern Käyserlichen Commissarien überschickten Brieff und Formulam angeregter Ordnung und Stättigkeit/ neben denen zuvor und mit einkommenen Relationibus und Gutachten/ und was davon mehr herrührig/ in reiffeste Berathschlagung ziehen/ und darauf diese unsere Ratification und Declaration den Theilen zu entlicher Nachricht/ auch steiff- und vester Haltung verfertigen lassen/ wie von Wort zu Wort hernach folget:

Alle und iede Juden und Judinnen/ die zu Franckfurth zu der Stättigkeit zugelassen werden/ sollen geloben und schwören einen rechten Jüdischen Eydt/ den Burgermeistern/ Schöffen und Rath der Stadt Franckfurth getreu und gehorsam zu seyn/ ihren und gemeiner Stadt Schaden zu warnen/ Nutzen und Frommen zu fördern/ und nicht wider sie thun mit Worten oder Wercken/ in keine Weiß; auch umb keine Sprüch und Forderungen/ die in solcher Zeit gegen E. E. Rath/ den Bürgern/ den ihren/ und die ihnen zu versprechen stehen/ es seyn Christen oder Juden/ hätten oder gewinnen/ Recht zu geben/ oder zu nehmen/ vor des Reichs-Gericht zu Franckfurth oder bey dem Rath und nindert anderstwo/ dann dahin es der Rath oder das Gericht weiset/ iedoch der Appellation, und was sonsten die Rechte in diesen oder dergleichen Fällen nachgeben und verstatten/ vorbehalten/ darzu sie sich sambt ihrem Haab und Gut nicht aus der Stadt und anderswohin transferiren sollen/ sie haben dann zuvor ihre Stättigkeit/ wie sichs gebühret/ aufgesaget/ und seyen mit dem Rechen-Meister von Raths wegen/ allerdings ihrer Schuldigkeit halber entlichen übereinkommen/ ohne Arglist und Gefährde.

So viel der Juden Eyd in Kundschafft-Gebung anlangen thut: So einem Juden ein Eyd auferleget wird/ soll er zuvor/ ehe er den Eyd thut/ vor Handen und vor Augen haben ein Buch/ darinnen die Gebott GOttes/ die Moysi auf dem Berg Synai von GOtt gegeben seynd/ geschrieben stehen/ und mag man darauff den Juden bereden und beschwören/ mit nachfolgenden Worten: Jud ich beschwöre dich bey dem einigen lebendigen und allmächtigen GOtt/ Schöpffer der Himmel und des Erdreichs und aller Dinge/ und bey seinem Thorach und Gesetz/ das er gab seinem Knecht Moyse auf dem Berg Synai, daß du wollest wahrlichen sagen und verjahen/ ob diß gegenwärtig Buch/ darauf ein Jud einem Christen oder Juden einen rechten gebührlichen Eyd thun und vollführen möge und solle; So dann der Jud auf solcher Beschwörung bekennet/ und saget/ daß es dasselbe Buch sey/ so mag ihme der Christ/ der den Eyd von ihm fordert/ oder an seiner statt/ der ihm den Eyd giebet/ fürhalten und fürlesen diese nachfolgende Frag und Vermahnung/ nehmlich: Jud ich verkündige dir wahrhafftiglich/ daß wir Christen anbeten den einigen allmächtigen und lebendigen GOtt/ der Himmel und Erden und alle Ding erschaffen hat/ und daß wir ausserhalb dessen keinen andern GOtt haben/ ehren noch anbeten/ das sag ich dir darumb und aus der Ursachen/ daß du nicht meinest und halten mögest/ daß du wärest entschuldiget vor GOtt/ eines falschen Eydes/ indem du wärest und halten möchtest/ daß wir Christen eines unrechten Glaubens wären/ und fremde Götter anbeten/ das doch nicht ist/ und sintemahl die Nesie oder Hauptleuth des Volcks Israel schuldig gewesen seyn/ daß so sie geschworen hätten den Männern von Gibeon/ die doch dieneten den frembden Göttern; Vielmehr bist du schuldig uns Christen/ als denen/ die da anbeten den lebendigen und allmächtigen GOtt/ zu schwören und zu halten/ einen wahrhafftigen und unbetrüglichen Eydt/ darumb Jud/ frag ich dich/ ob du das glaubest/ daß einer schändet und lästert den allmechtigen GOtt in dem/ so er schwöret einen falschen und unwahrhafften Eydt/ so spreche der ja; Spricht der Christ: Jud ich frage dich ferner/ ob du aus wohlbedachtem Muth/ und ohne alle arge List und Betrüglichkeit den einigen/ lebendigen und allmächtigen GOtt wollest anruffen/ zu einen Zeugen der Wahrheit/ daß du in dieser Sachen/ darum dir ein Eyd auferleget ist/ keinerley Unwahrheit/ Falsch- oder Betrüglichkeit reden und gebrauchen wollest/ in einige Weise/ so sprech der Jud ja; So das alles geschehen ist/ so soll der Jud seine rechte Hand biß an den Knorren legen/ in das vorgemelte Buch/ und nehmlich auf die Wort des Gesetzes und Gebott GOttes/ welche Wort und Gebott also lauten: Lotissa & chem Adonai alohecha laschaf; Kilo jenaggue Adonai & ascher jissa & schemo laschaff: Zu Teutsch/ nicht erheb den Nahmen deines GOttes unnützlich/ dann nicht wird unschuldig oder ungestrafft lassen der HErr/ den/ der da erhebt seinen Nahmen unnützlich. Alsdann und darauf/ und ehe der Jud den Eyd vollführet/ soll der Jud den Christen/ dem er den Eyd thun soll/ oder an seiner Statt dem/ der ihm den Eyd aufgiebt/ diese Wort nachsprechen: Adonai, Ewiger allmächtiger GOtt/ ein HErr über alle Melachim, ein einiger GOtt meiner Vätter/ der du uns die heilige Thorach gegeben/ ich ruffe dich und deinen heiligen Nahmen Adonai und deine Allmächtigkeit an/ daß du mir helffest bestättigen einen Eyd/ den ich ietzt thun soll/ und wo ich unrecht oder betrüglich schwören werde/ so sey ich beraubt aller Gnaden des ewigen GOttes/ und mir werden auferlegt alle Straff und Fluch/ die GOtt den verfluchten Juden auferlegt hat/ und mein Leib und Seel haben auch nicht mehr einigen Theil an der Theil-Versprechung/ die uns GOtt gethan hat/ und ich soll auch nicht Theil haben an Messias, noch an versprochenen Erdreich deß heil. seel. Landes/ ich verspreche und bezeige das bey dem ewigen GOtt Adonai, ich will nicht begehren/ bitten oder aufnehmen einige Erklärung/ Auslegung/ Abnehmung oder Vorgebung von keinem Juden/ noch andern Menschen/ wo ich mit diesem meinem Eyd/ so ich ietzt thun werde/ einigen Menschen betrüge/ Amen ꝛc.

Darnach so schwöre der Jud/ und spreche den Christen nach diesen Eyd: Adonai ein Schöpffer der Himmel und des Erdreichs und aller Dinge/ auch mein und der Meinen/ die hier stehen/ ich ruffe dich an durch deinen heiligen Nahmen/ auf diese Zeit zu der

Wahrheit/ daß ich in der Sachen/ darinn ich ietzunder zu der Kundschafft geführet/ und als Zeug gefraget werde/ die rechte lautere Wahrheit/ so viel mir kund und wissend ist/ keiner Parthey zu Lieb oder Leid/ ohne Vermischung einiger Falschheit/ sagen/ und darinnen nichts gefährlich verhalten wolle/ weder umb Freundschafft/ Feindschafft/ Gunst/ Haß/ Furcht/ Gaab oder Nutz/ noch sonst einigerley Ursach willen/ wie die erdacht werden möchte/ getreulich und ohngefährde ꝛc.

Wie mir vorgelesen worden/ und ich in Treuen gelobet habe/ dem will ich also nachkommen/ also schwöre ich/ daß mir GOtt helffe/ der Himmel und die Erden/ Berg und Thal/ Laub und Graß geschaffen hat/ da es nicht wahr/ und ob ich unrecht schwüre/ daß Pech und Schwefel auf mich regnen/ das da regnete auf Sodoma und Gomorra, und ob ich unrecht schwüre/ daß ich versincken müste in die Erden/ als da thäte Dathan und Abiram, und ob ich unrecht schwüre/ daß ich zu einer Saltz-Säule würde/ als Loths Weib/ da sie sich umbsahe/ und ob ich unrecht schwüre/ daß mich die Mahlsucht und Aussatz bestehe/ wie Naemann und Miriam, Moysis Schwester/ und ob ich unrecht schwüre/ daß mein Grieß nimmer zum andern Grieß komme/ und ob ich unrecht schwüre/ daß mich die Sicht und Fallende-Sucht bestehe/ und das Blut durch mich gehe/ und ob ich unrecht schwüre/ daß mein Leib verflucht sey/ und meine Seele nimmermehr komme in Abrahams Schooß ꝛc.

So viel die Schatzung belangt/ welchen Juden der Schatzungs-Eyd von den Rechen-Meister vorgelesen wird/ auf alles/ das er hat/ hier oder anderstwo/ sondern von Büchern und Hauß-Rath/ den er nöthig ist zu gebrauchen/ dergestalt/ wer von tausend Gülden giebt/ der mag umb hundert Gülden Hauß-Rath darzu haben/ auch umb hundert Gülden Kleinodt/ da er nichts von geben darff/ und auf die vorgesetzte Form des Jüdischen Eydts/ nachfolgender massen schwören.

Adonai ein Schöpffer der Himmel und des Erdreichs und aller Dinge/ auch mein und der Menschen/ die hier stehen/ ich ruffe dich an durch deinen heiligen Nahmen/ auf diese Zeit zu der Wahrheit/ und schwöre/ daß ich meine Nahrung recht gesetzt/ und nicht mehren hab/ Item daß solchs gerecht und wahr seye/ und ob ich unrecht schwüre/ daß mich alle Flüche/ die in Moysis Büchern geschrieben stehen/ übergehen bey dem Banne/ daß ich nicht mehr dann so viel habe weder an Schuld/ baaren Geld/ Silber/ Kleinodt/ hier oder anderstwo/ und unter oder über der Erden/ nichts hinweg gelihen/ auch niemand nichts gegeben/ ihme wieder zu nehmen/ noch gegeben/ und nicht wieder zunehmen/ noch in meines Weibs Händen/ und in keines Menschen Händen ohne alle Argelist und Gefährde; Und ob ich unrecht schwüre/ daß mich bestehen alle die Flüch/ die in den Büchern geschrieben stehen/ und alle andere Flüche/ so nicht darinn stehen/ und so ich recht geschworen/ daß mich die Flüche nicht angehen.

Als sich auch zu Zeiten aus zufälligen iedoch rechtmäßigen redlichen Ursachen unter der gemeinen Judenschafft eine gemeine Schatzung zu thun begiebt/ welcher Jud dann von seinen zugeordneten Schätzern über Vermögenheit seiner Nahrung sich beschwert befunden/ der mag sich mit seinen Jüdischen Eyde/ der Auf-Satzung mindern oder mehren/ ꝛc.

Folgt der Juden zu Franckfurth Stättigkeit und Ordnung.

Welche Juden oder Judinnen zu Franckfurt Stättigkeit erlangen wollen/ die sollen zuvor und ehe sie angenommen/ aller anderer Herrschafften Eyd und Pflichten ledig/ und so lang die daselbst Stättigkeit haben/ niemand anderst/ dann E. Erbaren Rath ermelter Stadt verbunden seyn/ sich auch in solcher Zeit ohne Wissen und Willen des Raths gegen keiner Herrschafft sich verbinden/ auf Maaß/ wie dasselbe in Käyserl. Privilegiis versehen/ ob sie dann auch ohne Entscheidung oder unvertragener Sachen/ Rechtfertigungen und Handel mit ihnen brächten/ darinn will sie E. Erb. Rath nicht vertheidigen noch verantworten/ und demnach die Jüdischheit zu Franckfurth von den Römischen Käysern sonderbar privilegirt/ daß dieselbe in gedachter Stadt geduldet/ und ihnen Schutz gehalten werden soll/ als soll E. Erb. Rath bey solchen Begnadigungen und Freyheiten erwehnte Jüdischheit schützen und handhaben/ dieselbe darwider sämtlich aus der Stadt zu schaffen nicht Macht haben/ da aber einige sonderbare particular Personen/ Jud oder Judin/ sich dergestalt würden straffbarlich vergreiffen/ daß der oder die an dem Orth zu Franckfurth länger nicht zu dulden seyn möchten/ soll alsdann dem Rath mit vorgehender Erkäntnuß des Gerichts hierin die Gebühr zu verfügen ungewehrt seyn; Und sollen hinführo die Juden/ so einmahl die Stettigkeit erlangt/ dabey gelassen werden/ und nicht weiter/ wie sonsten alle drey Jahr beschehen/ darum anzuhalten schuldig seyn/ doch daß sie dargegen an dem gewohnlichen Jährl. Tribut wegen Annehmung der Stättigkeit/ welcher nach Verfliessung der dreyen Jahren zu entrichten pfleglich/ alle Jahr die Gebühr/ der proportion nach entrichten sollen/ ꝛc.

Es soll auch kein Jud einigen frembden Juden über vierzehen Tage beherbergen/ ohne Vorbewust des Herrn Burgermeisters/ er seye ihme dann im dritten Grad der Gesippschafft des Geblüts oder näher verwant/ das ist Vater/ Sohn oder Töchter/ bey Verlust zehen Gulden zur Buß/ doch Schuller und Schallands-Juden mögen liegen/ wo ihnen füglich; Aber der Juden Schullklöpper und Schächer mit ihren Weibern und unberathenen Kindern ist vergönnet zu Franckfurt zu seyn/ und bedörffen dem Rath keine Stättigkeit zu geben/ also daß sie nichts ausleihen noch Handthierung treiben; und welche Juden oder Judinnen also Stättigkeit haben/ die sollen kein andere Juden/ so nicht Stättigkeit haben in ihren Häusern/ bey ihnen häußlich zu wohnen/ noch auch andere frembde Juden/ ausserhalb der Meß über 14. Tag lang zu beherbergen/ ohne Wissen und Vergünstigung E. Erb. Raths/ oder weme es von Raths wegen befohlen wird/ zu sich nehmen; Wann sie auch also bey ihnen zu hausen oder eine Zeitlang zu beherbergen mit Wissen und Vergünstigung/ wie gehört/ zu sich genommen hätten/ den oder dieselben sollen sie innerhalb vierzehen Tagen/ den nechsten nach dem sie ankommen/ oder ihnen die Vergünstigung beschehen ist/ vor die Rechen-Meister/ oder wem es von denselben weiters befohlen wird/ bringen mögen/ und anzeigen.

Welcher Jud oder Jüdin/ so Stättigkeit hat/ einigen andern Juden oder Jüdinnen/ so nicht Stättigkeit hat/ hierüber ohne Vorwissen und Vergünstigung/ wie obstehet/ zu ihme nehmen/ oder dieselbe in bestimter Zeit nicht fürbrächte/ der oder die ist alle Tage mit einem Gulden zu Straffe verfallen/ so lange biß dem Articul gelebt ist/ davon dem Rath 18. Schilling/ und dem Richter 6. Schilling gefallen sollen: den Juden ist in allem in Gemeinschafft gegönnet/ drey Meister zu halten/ ihre Kinder zu lehren/ doch daß sie zu Franckfurth nicht handthieren; frembde Juden oder Judinnen/ so über Nacht in der Juden-Gaß beherbergt werden/ die seyn vor iede Nacht/ die sie zu Franckfurth bleiben/ 6. Pfennig zu Nacht-Geld/ zu Handen des Richters/ der dazu verordnet ist/ zu entrichten schuldig/ und soll ein ieder Jud oder Jüdin/ so Stättigkeit hat/ von den frembden Juden/ die sie beherbergen/ solch Nacht-Geld einfordern/ und dem Richter unverzüglich liefern/ bey Verlust zehen Gulden Straf-Geldes/ so offt das nur geschicht; damit auch die Christen vor den Juden zu erkennen seyn/ so sollen alle und jede Juden und Judinen/ sie seyn frembd oder ingesessen/ ausserhalb der Juden-Gaß/ in und zwischen der Meße/ wenn sie einmahl in der Gassen gewesen/ ihr gebührlich Zeichen/ als mit Nahmen einen runden gelben Ring an ihren Kleidern tragen/ bey Vermeidung der Ingesessenen Bussen/ nehmlichen 12. Schilling/ und den frembden einen Gulden/ unablößlich zu bezahlen/ so offt und dick das nur geschicht/ darnach sich ein ieder wisse zu richten.

Sonsten aber/ wann die Frembde ankommen/ und noch nicht in der Gassen gewesen/ oder die Eingesessene von einer Reise beweißlich herkommen/ und ebenmäßig noch nicht in die Juden-Gasse gekomen/ wann dieselbe kein Zeichen bey sich haben/ sollen sie nechstgesetzter Straff vor dismahl gefreyet und nicht gefähret seyn/ doch sollen die Juden selbst darunter keine Gefährde brauchen. Die Juden sollen sich bey Nacht/ auch an den Sonntagen und andern Hochzeitl. Festen der Christen/ in der Juden-Gassen enthalten/ und in der Stadt nicht finden lassen/ dazu die grossen Thor hinden und fornen an der Juden-Gassen alsdann beschliessen und zuhalten/ und weiter nicht dann die kleinen Thürlein öffnen; und sollen die Juden auf die Sonntag/ der heil. Apostel-Tag/ unser lieben Frauen-Tagen/ Feyertagen/ und hoher gebottenen Feyer-Tagen/ kein Handel treiben/ noch liegende noch sonst öffentlich arbeiten/ noch zu Weeg mit aufgethanen Thoren sitzen. Doch soll ihnen zugelassen seyn/ auf die Sonntag und Fest-Tage/ daß sie in ihrer Gassen ihr Hauß-Arbeit zu ihrer Nothdurfft verrichten und gebrauchen mögen; Sonst wolte einiger Christ uff solche Tag Pfand von ihnen lösen/ solten die Juden ihme die Lösung gönnen; Sie sollen sich auch auf die Feyer-Tage/ und sonderlich an dem Char-Freytage inclusive an biß nach den Osterlichen Tagen/ in ihrer Gassen und Strassen in der Stadt enthalten/ und sich nit in den Gassen und Strassen in der Stadt ohne ehehafften Ursachen/ auf Erkantnüß des Burgermeisters sehen lassen/ bey Verlust eines halben Gulden/ zur Poen, so dick das nur geschicht; Auch soll ihr keiner/ wann das Gericht gehalten wird/ auf das Gerichts-Hauß/ noch/ so der Rath sitzet/ in den Römer gehen/ er habe dann in seinen eigenen Sachen in dem Gericht/ oder vor dem Rath zu handlen und vorzubringen/ gleichergestalt sollen sie sich sonst allezeit des Römers/ wann sie vor dem Bürgermeister nichts zu handlen haben/ oder nicht beschickt werden/ massen und enthalten; Insonderheit wann Fürsten und Herren einreitten/ oder sonsten zu Franckfurth liegen/ vor derselben Losamenten sich nicht sehen lassen/ auch in der Stadt/ ausserhalb der Stadt/ an dem Mäyn und andern Orten der Stadt/ weder bey Tag oder bey Nacht/ mit hin und wieder spatziren; und ob sie Geschäfften halben ie auszugehen hätten/ so sollen doch ihrer über zween nit mit einander gehen/ ohne Nothdurfft sich auf dem Wege nicht aufhalten/ welches dann in dem bißhero vermerckten gefährlichen Verstand nicht gezogen/ noch dahin gemeinet werden soll/ als ob iemand seiner Leibs Gelegenheit nach/ nicht niedersitzen und ruhen möge/ bey Straffe eines halben Gulden von ieder Ubertretung; Welche aber keine sondere Geschäffte haben/ als Schüler und dergleichen/ so nicht Handthierer/ die sollen sich insonderheit enthalten/ und ohne besondere nöthige Ursachen ausserhalb der Juden-Gassen sich nicht betreten lassen/ bey Straffe eines halben Gulden von ieder Uberfahrung.

Es soll kein Jud/ der sich allhie aufhält/ und keine Stättigkeit hat/ auf dem Berg stehen oder gehen/ deßgleichen soll auch ihrer keiner auf dem Donnerstag zu Abend/ und Freytags den gantzen Tag auf den Schweinmarckt kommen/ noch sich daselbst betretten lassen/ bey Straff eines Goldgüldens/ so offt er dasselbe übertrette/ doch soll niemand benommen seyn/ sich selbiger Zeit solcher Orthen/ in durch- oder vorübergehen/ anderer seiner Geschäfften und Nothdurfft halben zu gebrauchen. Demnach bißhero die Juden sich angemast/ nicht allein in der Stadt/ sondern auch ausserhalb bey andern Herrschafften sich Bürger zu Franckfurth zu nennen/ welches dem Rath und gemeiner Bürgerschafft allerhand schimpffliche Reden bey frembden Leuthen verursachet/ soll ihnen hiemit gäntzlich und durchaus solches Tituls oder Nahmens zu gebrauchen/ verbotten/ und sich nicht anders als E. Erb. Raths Schutz-Angehörige zu nennen erlaubt seyn/ bey Straff drey Goldgülden/ so offt sie das übertretten/ und man es in Erfahrung bringen würde; Die Juden sollen keine Christen Säugammen in- noch ausserhalb ihren Häusern/ noch auch einig beständig gedingt Christen-Gesind/ Knecht oder Mägde haben/ darunter die Sambstags-Weiber mit verstanden werden sollen. Welche Juden Christen-Säugammen/ Knecht oder Mägde halten würden/ die seyn von ieden Tag/ so lange sie deren Personen einige gehabt hetten/ mit zehen Gulden zur Poen verfallen/ und sollen darzu solche Säugammen/ Knechte/ oder Mägde auf einen Thurn geführet werden auf eines Erb. Raths Gnade/ und welcher solche Verbrechung zeuget oder fürbringet/ demselben sollen von der Buß zween Gulden gegeben werden; Der Juden Baumeister ist auferlegt/ zu versehen/ und darob zu

.ob zu seyn/ daß die Juden-Gaß allenthalben / es sey bey den Brunnen/ vor den Häusern/ oder anderswo/ so viel möglich/ rein und sauber gehalten/ und kein Unlust von Mist/ Spiel-Wasser/ Kersel/ oder ander Unreinigkeit gelitten werde/ bey Straff eines Guldens/ der der Juden Bau-Meister zu bezahlen/ so offt es übertreten wird/ schuldig seyn/ und von den Ubertrettern wieder fordern und einbringen mögen/ ꝛc.

Die Juden und Judinnen sollen sich allenthalben und sonderlich auf dem Marckt bescheidentlich halten/ keinen Christen in seinen Kauff fallen/ bey Straff 8. Schilling/ auch nichts/ es sey Kraut/ Brodt/ Obst/ und anders/ mit ihren Händen betasten/ was sie aber derent wegen betasten/ das sollen sie bezahlen/ nicht niederlegen/ aber weiter kein Geld-Straff geben; Den Juden soll allerdings verbotten seyn/ an Mayn/ oder sonsten in der Stadt/ ausserhalb des gewöhnlichen Fisch-Marckt/ Fisch zu kauffen/ oder durch andere zu bestellen/ sondern da sie deren zu ihrer Nothdurfft bedürffen/ die sollen sie auf den offenen Fischmarckt kauffen.

Es soll den Juden zugelassen seyn/ daß sie Kraut/ Zwiebeln/ Knoblauch/ Obst und was denselben anhängig/ zu ihrer Gelegenheit früh und spat einkauffen mögen/ dagegen aber Fisch/ Eyer und alles lebendige Viehe sollen sie die Juden und Judinnen Sommers-Zeit vor 7. Uhr und im Winter vor 8. Uhren nicht einkauffen/ bey gesetzter Straff der acht Schilling von ieder Uberfahrung; Welcher Jud oder Jüdin Stättigkeit gehabt/ dieselbe aufgesagt/ und sich / wie obstehet/ ledig gemacht/ oder sonsten vor bestimter Gestalt zu Franckfurth gewohnt oder gedienet hätte/ und hinweg ziehen will/ der oder dieselbe solle diejenen/ es seyn Christen oder Juden/ mit denen er oder die Schulden/ Pfandt/ Bürgschafft/ Diensts/ Lied-Lohns oder anders halben zu thun hätten/ vor ihren Abschied denen Bürgermeistern anzeigen/ dieselben zu beschicken / und mit ihnen zu handeln / sich von demselben zu ledigen/ und so viel möglich / in andere Wege mit ihnen zu setzen oder zu vergleichen.

Es sollen die Juden zu Franckfurth des Cappentragens fürder erlassen seyn/ doch daß sie hinführo schwartz oder graue Hütte tragen/ und ausserhalb ihrer Gassen in keinen Pareten gehen / noch sich finden lassen sollen/ wo sie darüber betretten/ sollen sie darumb darüber gestrafft werden. Die Juden sollen in ihren Häusern samt ihren Gesind und Gästen still und bescheiden seyn/ und kein Geschrey noch Ungestümmigkeit gebrauchen und gestatten/ und welcher Gäste hätte/ der soll die ermahnen und anhalten/ bey rechter Zeit schlaffen zu gehen.

Auch sollen sie in der Stadt Franckfurth Gebieten und Termineyen nit spielen/ noch das gestatten oder halten/ ingemein und insonderheit in ihren Häusern/ bey den Poenen/ und in der massen der Rath sie antreffende gebotten und gesetzt hat. Sie sollen auch die Häuser / darinnen sie wohnen/ in guter Dachung/ Schwellen/ und also in aller Besserung auf ihren Kosten halten/ welcher solches überfahren/ und die Behausung/ darinnen er wohnet/ in mercklichen gäntzlichen Abfall/ also daß es nicht beqvemlich zu bewohnen/ kommen lassen wird/ der mag sich dessen wohl versehen/ daß ihme solche Wohnung entzogen/ und einem andern Juden eingeräumet werden soll. Es sollen auch die Juden aus ihren Häusern/ so Fenster / oder Gaupen gegen und auf der Bürger Gärten haben / keine Unreinigkeit schütten/ noch werffen/ darzu die Bürger in ihren Gärten unbeläſtiget lassen. Sie sollen auch kein Bau/ groß oder klein/ noch das geringste abbrechen/ noch aufrichten und erbauen/ es sey dann dasselbe zuvor angezeigt/ von den Rechenmeistern besichtiget/ daß keinem zu Schaden gebauet/ förder solcher Bau von dem Rechenschreiber eingeschrieben werden soll. Desgleichen sollen auch hinfüro einige Juden oder Judinnen/ einig Hauß oder Bau fornen in ihren Gassen höher als drey Stockwerck hoch zu bauen/ nicht Macht haben/ sondern ihnen sich des Uberbauens zu enthalten auferlegt seyn. Es soll auch nun hinfüro keinem Juden verstattet werden/ einigen Bau oder Stall/ der sey groß oder klein/ ausserhalb der Juden-Gassen / es sey fornen gegen der Gassen vor dem Juden-Brücklein / oder gegen dem Wallgraben/ aufzurichten oder zu bauen/ noch sich desselben Platzes zu seinem Vortheil zu gebrauchen/ daß auch diejenigen/ so ietzund Ställe daselbst halten/ dieselbe nicht höher oder weiters machen lassen sollen/ dann wie sie ietzunder stehen/ alles bey Vermeydung ernstlicher Straffen. Gemeine Judenschafft soll auf ihren Unkosten stättiges halten 250. gute lederne Eymer/ dieselben in ihrer Juden-Schulen/ oder wohin sie nach Gelegenheit gar oder zum Theil verordnet werden/ hengen/ in Feuers-Noth von Stund an zum Feuer zu tragen/ und vermög der Feuer-Ordnung zu gebrauchen/ ꝛc.

Die Juden sollen von einem ieglichen Fuder Wein/ so sie verbrauchen/ oder ihr einem oder mehr/ vermöge itziger Ordnung zu Franckfurth/ niederlegen zugelassen ist/ es sey frembd oder Franckfurthischen Gewächs/ 2. fl. zur Niederlag und das Umbgelt/ wie vor alters/ bezahlen/ von dem Bier/ Früchten/ Saltz und allem andern aber/ was sie gebrauchen/ sollen sie das Umbgeld und andere Auslagen zu entrichten schuldig seyn.

Demnach allen Juden/ so zu Franckfurth wohnhafft seynd/ in der Stättigkeit verbotten ist/ daß sie mit keinem frembden Juden Gemeinschafft haben sollen/ und aber vorkommen/ daß solcher Articul mercklich übertreten worden/ so wird nochmahlen ernstlich gebotten/ daß ein ieglicher zu Franckfurth wohnende/ mit keinem frembden Juden Theil oder Gemeinschaft haben solle/ in Kauffen noch Verkauffen/ sondern wer solches überfahren wird/ denselben soll der Rath an Leib und Guth straffen; auch wo einigen Juden bedaucht/ daß sein Nachbar mehr Handlung/ als in seinem Vermögen wäre/ triebe/ und dafür hielte / daß er mit frembden Juden/ die zu Franckfurth nit säßhafft wären/ handelt/ soll ers bey seinem Jüdischen Eyd fürbringen/ bey Vermeydung ernstlicher Straffe/ nach Ermäßigung des Raths.

Es soll auch kein Jud noch Jüdin/ so Stättigkeit hat/ mit eines frembden Juden Geldt/ vieles noch weniges/ handeln/ auch mit den frembden Juden noch die frembden mit ihnen/ in keiner Handthierung Gemeinschafft haben. Sie sollen auch keines Bürgers zu Franckfurth Kind/ das noch unverändert unter der Eltern oder Vormünder Gewalt ist/ und das Seine nicht selbst unter Handen und eigner Verwaltung

waltung hat/ ichtes leyhen / noch daß auch kein ander Bürger sich dafür gegen den Juden in Bürgschafft einlassen solle. Was sie aber von den Bürgern zu Franckfurth/ so eigen Gut haben / und des ihren mächtig sind/ für Brieff und Verschreibungen nehmen und bekommen/ dieselben Brieff-Verschreibungen sollen niemand anders / wider ihren Willen / denn den Juden zu Franckfurth und ihren Erben zustehen. Und ob der Burger ein eheliche Hauß-Frau hätte/ so sollen die Brieff und Verschreibungen deroselben zu Nachtheil nicht Krafft haben/ es seye dann/ daß seine Hauß-Frau von der Schuld Mitwissen trage/ und den Schuld-Brief mit eigener Hand unterschrieben/ oder wo sie nit schreibē könte/ alsdann freywillig einen andern erbaren Mann gebettē hette/ vor sie zu versiegeln/ also daß der Brief mit ihres Manes oder eines erbarn Mans Siegel von seinet wegen besiegelt/ und mit des Weibes eigner Hand unterschrieben/ anderst/ wo sie nicht schreiben könte/ also in selben Fall mit zwey Siegeln versiegelt werde/ geschehe solches nicht/ und wäre der Brief allein durch den Ehemann geschrieben und versiegelt / oder durch einen andern von seinet wegen/ soll alsdann solcher Brieff auch nur den Ehemann allein/ und gar nit seine Hauß-Frau obligiren und binden.

Es sollen die Juden oder Judinnen den jungen Hauß-Söhnen hinter der Eltern oder Vormündern Wissen und Bewilligung/ desgleichen auch andern Minderjährigen/ so noch unter ihren 25. Jahre/ und noch nicht Crämer oder Handthierer seyn/ gar kein Geld von nahmhafften Suñen/ weder auf Schuld-Brieff noch Pfand leihen/ noch auch sie zu Bürgen annehmen/ würden aber sie die Juden solches überfahren/ so sollen die aufgerichten Schulden- und Bürgschafft-Brieffe nicht allein keine Krafft/ sondern auch der Jud oder Jüdin/ so hierwider gehandelt hätte/ das ausgeliehen Geld verwirckt oder verlohren haben / und noch auch darzu ie von 10. Gulden/ so er also hingeliehen hätte/ einen Gulden Straff-Geld/ unabläßlich zu bezahlen verfallen seyn/ doch vorbehältlich / was in diesen Fällen die Reformation disponiret und mit sich bringet ꝛc.

So wird auch den Juden ernstlich verbotten/ keinen gemeinen weltlichen Richter zu Franckfurth einig Geld wenig oder viel zu leihen/ bey Verlust desselben Geldes. Aber mit den Erkennen in das Gerichts-Buch soll es also gehalten werden/ wann die Schuld/ die in das Gerichts-Buch erkandt werden soll 30. fl. oder drüber ist/ daß der Gericht-Schreiber die nicht einschreiben soll/ es sey dann des Entlehners Hauß-Frau (wofern er eine hat) samt einen ihrer nechsten Freunde darbey gegenwärtig/ und begehren also freywillig die Schuld einzuschreiben / da aber hierwider beschehe/ soll solches vor unkräfftig gehalten werden/ und die Schuld/ so viel das Weib anlangt/ verlohren seyn/ ꝛc.

Es sollen die Juden oder Judinnen/ so Stättigkeit zu Franckfurth haben/ keinen Dienst-Gesind/ als Knechten/ Mägden oder Tag-Löhnern/ so bey der Bürgerschafft dienen/ und arbeiten/ und etwa allerhand/ wie offtmahls geschicht/ enttragen/ nichts/ es sey Hauß-Rath/ Kleider/ Kleinod/ Silber-Geschirr/ oder anders/ wie das Nahmen haben mag/ abkauffen/ oder ihnen darauf leihen / bey Verlust des Geldes/ so sie dafür bezahlt/ oder darauff geliehen hätten/ und darzu bey Vermeydung ernster Straf; Wäre es auch/ daß einiger Jud oder Judin unwissent also auf solche ihnen zugebrachte Sachen geliehen oder gekaufft hätten/ der oder dieselbe sollen auff der Herren Bürgermeister Begehren/ demjenigen/ so ihnen solches zu Hauß gebracht/ anmelden/ und nahmhafft machen bey gemeldter Straff/ ꝛc.

Als denen Juden etwa vor Zeiten übersehen und gestattet worden/ daß sie von eines Erb. Raths Bürgern und Unterthanen/ und die ihnen zu versprechen stehen/ von einem Gulden geliehenen Geldts iede Woche einen Heller zu sich genommen/ und sie aber dabey nicht bleiben/ sondern darneben eitel andere geschwinde und unleidentliche Wege und Practiquen gesucht und gebraucht/ also wofern ihnen darinn der Nothdurfft nach nicht begegnet/ die gemeine Bürgerschafft und E. Erb. Raths Unterthanen/ so sich nicht enthalten/ von den Juden zu entlehnen/ in kurtzer Zeit/ zu unüberwindlichen Schaden und Verderben geführet werden möchten/ zu geschweigen/ was sie falscher Eyd damit verursachet haben; Indeme daß sie die Bürger und Unterthanen offtmahls wuchern und Umbschlag für geliehen Geld getrungentlich erkennen müssen/ hernacher aber solcher übermäßiger Wuche abgethan/ und dagegen ihne diese Maaß gesetzet/ daß die Juden und Judinnen/ so zu Franckfurth Stättigkeit haben/ wann sie bemeldter Stadt Bürgern/ Unterthanen/ und die einen Erb. Rath zu versprechen stehen/ leihen würden/ nicht über einen halben Heller von einem Gulden wochentlich nehmen sollen/ und dann letzlich durch den von Ihrer Käyserl. Maj. confirmirten Abschid/ ein gewisser modus usurarum oder Interesse determiniret/ nehmlich acht Gulden von 100. auf Pfand/ und zehen auf Handschrifften/ als soll es disfalls bey obangeregten Abschied verbleiben/ und ein mehres nicht verschrieben/ gefordert und gegeben werden; Und soll der Jud oder Jüdin den Entnehmer oder Entlehner das Geld also paar vollkommentlich darzehlen und leihen/ kein Wucher-Geld darein schlagen/ oder untermengen/ noch auch viel oder wenig von dergleichen geliehenen Summen abziehen oder inbehalten/ oder mehr anschreiben/ oder ihme erkennen lassen/ dann der Schuldmann empfangen hat/ und in alle Wege sollen die Juden nicht Wucher von Wucher nehmen/ noch einigen Umschlag treiben.

Sie sollen auch keinen Schuldbrieff über 2. Jahr hero ungemahnet hinter ihnen behalten/ es wäre dann der Schuldmann nicht einheimisch/ oder hätte nicht zu bezahlen/ oder daß die Ziehl der Bezahlung sich über 2. Jahr erstreckete/ alsdann in solchen beyden Fällen/ und fürnehmlich in bekandten liquidirten Schulden darwider kein Einreden einzuwenden/ sollen die Schuld brief vor Außgang der zweyen Jahre oder des letzten Ziehls der Bezahlung vor den Burgermeister gebracht/ vor ihme die Aufhohlung beschehen / und er wegen Capital und Pension zu exequiren Macht haben/ dann welcher Jud oder Jüdin befunden wird/ hierwider in einem oder mehr Puncten gehandelt zu haben/ der oder dieselbe soll das ausgelegte Geld vor allen Dingen gäntzlichen verlohren haben/ und darzu in eine Geld-Straffe nach Erkanntnüß eines Erb. Raths verfallen seyn.

Und nachdem denen Juden vielmalen von ihren debitorn zu Versicherung ihres ausgeliehenen Geldtes oder

tes oder Schulden Pfand in Handen gestellet worden/ sich aber zuträgt/ daß entweder zu deren von den Debitoren bestimten Zeit die Wiederbezahlung nicht erfolgt/oder auch die Pfand nicht gelöst werden/ so soll hinfüro wegen Aufholung der Pfand folgender Gestalt es gehalten werden/ daß nach Verfliessung der verwilligten Zeit dem Schuldmann nach Jahr uñ Tag sein Pfand bey den Juden zu lösen frey stehen soll/ und wofern der Debitor säumig seyn würde/ innerhalb des halben Jahrs das Pfand zu lösen/ so soll alsdann nach verflossenem Jahre der Jud Macht haben/ das Pfand vor dem Burgermeister aufzuhohlen/ der dann dem Schuldmann noch 4. Wochen Zeit zu Wiederlösung verstatten solle/ und da der Schuldner oder seine Erben/ auf beschehen Vorgebott vor dem Burgermeister nach Verfliessung begehrter Zeit aussenbleiben/ oder die Lösung nicht thun werde/ so sollen demnach auf Anruffen des klagenden Juden ihme die gedachte Pfand für sein Hauptgeld/ Interesse und anders zur völligen Eigenthum/ darmit seines Gefallens/ wie mit andern seinen Gütern hinführo zu schalten und zu walten haben/ zugesprochen werden/ wie solches ohne das die Reformation und Ordnung vermag/ vid part. 2. tit. 17. dann nicht glaublich noch vermuthlich seyn kan/ da einige Verbesserung auf denselben Pfand ten seyn solle/ daß der Schuldmann oder seine Erben über das er oder sie vor dem Burgermeister vorgebotten/ und ihnen zur Lösung Zeit genung geben/ daß sie solche Besserung begeben und verlieren und nit viel lieber ihnen zu gut einbringen/oder zum wenigsten iemand anderst/ dem sie solche Verbesserung mehr gönneten/ dann dem Gläubiger cediren und übergeben haben würden/ derowegen dann in solchen Fall/ nach Erkäntnuß des Bürgermeisters weder der Schuldmann/ noch seine Erben weiter gehört werden sollen ꝛc.

Und demnach sich befunden/ daß ihre der Juden bekanntliche Schuldner zu Franckfurth in liquidirten Forderungen/ die schuldige Bezahlung aufziehen/ mit langwierigen und vergeblichen provociren/ von dem Bürgermeisterlichen Sentenz an das Gericht/ fürders von deßelben Urtheil an das Kayserl. Cammer-Gericht appelliren/ittelst der Debitor das Seinige verthut/ und sie zu ihren Schulden endlich nicht wohl mehr gelangen können; diewell aber ermelte Juden von der Röm. Käys. Maj. mit sonderbahren Privilegio von dato den 12. Octobris 1612. versehen/ wann ein Schuldner in der ordentlichen Burgermeisterlichen Audienz der Schulden entweder durch seine Handschrifften/ oder andere Obrigkeitliche Documenta überwiesen/ oder selbiger gutwillig geständig/ und dagegen einige dilator- oder peremptorische Einred nicht vorwendet/ sondern nach Ordnung und Gewohnheit der Stadt Franckfurth in solchen Fällen herkomen/ incarcerirt worden/ derselbe aber erst hernach Ausflüchte/ Einreden und Auszüge/ die seyn beschaffen wie sie wollen/ vorschützen oder nehmen würde/ daß derselbe in keine Weg gehört werden solle/ wo er nicht zuvor dem Schuldgläubiger die gantze Schuld an Capital, Interessen und Unkosten/ deren er also/ wie oblautet/ ohne Widerred und Uberweisung gestanden/ entweder würcklich bezahlet/ oder gnugsame Caution ohne einigen Verzug alsobald zu bezahlen geleistet/ und bestellet/ deßgleichen auch/ ob ein Jud einen Contract, Schuld-Brieff und Versicherung/ vor der ordentlichen Obrigkeit zu Franckfurth aufrichten/ und in des Burgermeisters/ Raths Gerichtl. Confes oder Insatz-Buch in der Gerichts-Cantzley/ auf Form und Maaß mehrbesagter Stadt Franckfurt Reformat: vermag/ ad acta publica incorporiren lassen/ und darauf Klag vorbracht und condemnatori-Urthel erhalte hat/ alsdann der Schuldner an das Kayserl. Cammergericht zu appelliren/ ehe und bevor er die Bezahlung Hauptguts/ Interesse und Unkosten würcklich erstattet/ nicht Macht haben/ und ob solches geschehen/ gleichwohl die erkandte Proceß ipso jure nichtig/ unkräfftig und unbündig/ auch den nechsten wiederum cassiret und nichtig erklärt werden solle: Als ist solchem nach geordnet/ daß nicht allein solche Kays. Verordnung/ so denen gemeinen beschriebenen Rechten und Franckfurther Reformation gemäß/ in gebührender observanz gehalten/ und dero festiglich gelebt/ sondern auch/ wañ ein Schuldner der Schuld überwiesen und geständig seyn muß/ dargegen zur Zahlung excipiendo einwendet/ so soll er schuldig seyn/ solche vorgesetzte Zahlung alsbald de plano summariter vor den Herrn Burgermeister zu beweisen/ oder in Mangel dessen/ die überwiesene oder gestandene Forderung ohne einigen Verzug alsbald zu zahlen; iedoch sollen die Juden auf solchen Fall dem Debitori zum Rechten/ da er sie dessen nicht wolte erlassen/ gnugsame Caution bestellen/ alle Gefährde dabey ausgeschieden.

Ferner ist auch hiemit verordnet/ welcher Jud oder Judin über die zween vorgemelte Articul, nehmlich von dem Leyhen/ so der Burger Kindern und den Mannen/ die eheliche Hauß-Frauen haben/ beschicht/ besagende/ ein Geld ausleyhet/ oder auch den Schuldbrieff über zwey Jahr vor Gericht uneröffnet hinter sich behält/ daß derselbig Jud/ je von zehen fl. zween Gulden dem Rath unnachläßlich zu geben/ zur Straffe verfallen seyn solle/ iedoch soll E. Erb. Rath vorbehalten seyn/ nachdem die Ubertretung groß und sträfflich erfunden worden/ andere ernstliche Straffe gegen den Ubertreter vorzunehmen.

Die Juden sollen nicht leyhen auf des Raths unverjährte Kleidung/ noch auch Büchsen/ Armbrust/ Aexte/ Eymer/ Pickel/ noch einich andern Gezeug oder Geding/ daran der Stadt Zeichen ist/ oder sonsten erkennen mögen/ daß es dem Rath zugehörig/ sie sollen auch nicht leyhen auf Eigen oder Erb/ das zu Franckfurth inpflichtig ist/ noch ihnen einiger Einsatz oder andere Verpfändung liegender Güter zugelassen werden; Was aber von Eigen oder Erb sonsten von Gerichts wegen an sie gelangen möchte/ das sollen sie unverzüglich/ so erst sie mögen/ verkauffen oder vereusern/ in weltlicher Bürger Hände zu Franckfurth/ ob sie solch Eigen und Erbe zu hoch wolten anschlagen/ so soll die Erkäntnuß darüber bey E. Erb. Rath stehen/ dabey sollen es die Juden ohne Einred verbleiben lassen.

Die Juden solle bey Nacht auf nichts leyhen/ noch bey nächtlicher Weile einen Handel treiben. Sie sollen nicht kauffen noch leyhen auf naß oder blutig Gewandt/ oder aber andere unzweifflich dergleichen gestohlene Wahren/ auf rohe unbereitete Tuch/ auf gefärbte Wollen/ auf weiß und ungefärbt Wollen Garn/ noch auf Harnisch und Gewehr/ den Bürgern zu Franckfurth zuständig/ sie wissen und erfahren dann kühnlich/ daß es deren sey/ so es ihnen versetzen oder verkauffen/ ꝛc.

Item/ sie sollen kein Meßgewandt/ Creutz/ Kelch/ Kirchen-Gezier/ oder eingebundene Bücher nicht kauffen noch darauf leyhen. Welche hierüber der obbestimbten Stücke eines oder mehr kauffen oder darauff leyhen würden/ die sollen sambt dem Geldt des Gekauffte verlohren haben/ und die Pfand vergebens wieder geben ꝛc.

Als sich auch etliche Juden unterstanden/ Schwerdt/ Dolche/ Klingen/ wie auch Büchsen und dergleichen öffentlich fail zu haben/ und sich die zünfftige Meister des Büchsen-Schmidt und Schwerd-Feger-Handwercks beklagt/ daß ihnen durch solche Mercantien ihre Nahrung abgestricket werde/ darbey man aber sich erinnert/ daß offtmals geschiehet/ daß ihnen von Frembden solche und dergleichen Waaren versetzt oder hinterstellet werden/ welche sich ieweilen bey ihnen verstehen/ und nicht abgelöst/ werden/ und dann dißfals nicht unbillig/ daß den Juden mit Kauffen und Verkauffen Handlung zu treiben/ zugelassen werde; Als solle den Juden freystehen/ Schwerd/ Dolche/ und Büchsen den Frembden und Ausländischen ohngehindert zu verkauffen/ doch daß sie den Bürgern dieselbe zuvor fail bieten/ und umb billigen Werth/ und was ein ander darum giebt/ zu überlassen schuldig seyn sollen/ was aber vor Harnisch von aussen in die Stadt versetzet wird/ oder sie sonsten verkauffen wolten/ das sollen sie niemand anders/ dann denen Bürgern oder dem Rath zuvor anbieten/ und da dieselbe solche zu kauffen nicht begehren/ alsdann den Frembden verkauffen.

Nachdem dann den Juden von alters hero verbotten gewesen/ kein Tuch oder Gewant mit der Elen auszuschneiden/ oder zu verkauffen/ sondern ihnen zugelassen/ ein gantzes/ ein halbes oder ein Viertel eines Tuchs sammenthafft zu verkauffen/ und das nicht anders/ dann durch die Schnur durch die verordnete Streicher streichen zu lassen/ so soll es nochmals dieses Punctens halber bey sothaner Ordnung verbleiben/ iedoch was versetzte Pfandt oder Gewandt anlangen thut/ so soll denen Juden unverwehret seyn/ in ihrer Gassen mit der Elen auszuschneiden und zu verkauffen/ dabey aber keine offene Kram-Läden halten/ oder einige Gefährde brauchen. Und welcher Jud oder Judin selbst/ oder durch iemandts anders von seinetwegen nechst bemelte Ordnung überführe/ der soll von ieglicher Elen/ die also ausgeschnitten/ oder mit der Elen ausgemessen worden were/ einen Gulden dem Rath zur Poen geben/ ob sich dann in dem Streichen zutrüge/ daß an einem Viertel/ einem halben oder gantzen Tuch etliche Elen überlauffen würden/ davon sollen sie keine Poen zu geben schuldig seyn.

Und demnach das Schneider-Handwerck den 31. May des 1602. Jahrs/ einen Articul zu Rath erlangt/ daß sie mit Kleydung handthierende Juden keine neue Kleider machen lassen sollen/ die Juden aber einen andern Verstand daraus erzwingen wollen/ der Meynung/ weil sie Juden zu derselben Zeit ihre Kleydung an frembden Orthen machen und herbringen lassen/ hätten sie aber dieselbe hinfürters durch keine frembde/ sondern durch zünfftige Meister zu Franckfurt und dero Wittiben machen zu lassen sich erbotten/ sie würden solchen Articul auf solche Maaß/ indem deß Handwercks und junger Meister Nutzen dadurch befördert würde/ bißhero nicht zuwider gehandelt haben; Als ist auf obverstandenes Erbieten der Juden/ nehmlich/ daß sie ausserhalb der Stadt neue Kleyder zum failen Kauff nicht wolten machen lassen/ hiermit zugelassen/ dieselbe neue Kleyder durch eingesessen zünfftige Meister oder deren Wittiben zu machen/ zu bestellen/ und alsdann zu verkauffen/ alldieweil sonsten die Burger in der Stadt dergleichen Kleyder nicht fail haben/ auch den Schneidern/ oder deren Wittiben nichts abgehet/ sonsten soll ihnen den Juden die versetzte oder versessene Kleyder sowohl den ingesessenen Bürgern/ als auch den Ausländischen zu verkauffen unverwehret seyn. Item soll den Juden aufm Marckt oder in der Stadt öffentlich ohne Erlaubnuß keine Laden oder Kram-Standt zu halten gestattet/ iedoch ihnen unbenommen seyn/ ihre Failschafften durch die Stadt und Gassen ungehindert zu tragen und zu verkauffen. Item die Juden sollen/ was sie von Zin/ Meßing-Werck und dergleichen verkauffen/ über ein Viertel eines Centners in ihren Häusern nicht wiegen/ sondern in der Stadt-Waag wiegen lassen/ ꝛc.

Die Juden sollen keine Specerey hinter sich kauffen noch verkauffen/ was aber von Specerey und dergleichen Pfand-weiß hinter sie kommen und verstanden wäre/ mögen sie wiederumb verkauffen und auswiegen/ doch wo es an Gewicht ein halb Viertel eines Centners oder darüber erträge/ das sollen sie anderst nicht/ dann in der Stadt Wag lifern und wiegen lassen. Sonsten nachdem sich zuträgt/ daß den Juden von ihren Schuld-Leuthen zur Zahlung oder Pfand-weiß iewellen gegeben werden/ Korn und Wein/ soll ihnen unverbotten seyn/ dieselbe Frucht und Wein/ ihrer Gelegenheit nach/ zu verparthieren und zu verkauffen/ und hierunter keine Gefährde gebraucht werden. Item sollen die Juden kein gesponnen noch gezwirnt oder ungezwirnt/ gefärbt oder ungefärbte Seyden/ auch kein Gewerche oder Seydene Schnür unter einem Pfund verkauffen. Sie sollen auch kein Gold/ Perlen/ Silber/ Granalia, Corallen/ Agtstein oder Silber-Geschirr/ das sie mit dem Gewicht verkauffen/ in ihren Häusern wiegen/ sondern in des Raths Silber-Waagen auf Begehren des Käuffers wiegen lassen/ bey Verlust 6. fl. zu Poen, halb dem Rath/ das andere halbe Theil dem Anbringer gleichlich zu theilen.

Wann iemand bey den Juden Schulklöpper umb ein Juden-Schul-Band ansuchen wird/ den soll der Juden Schulklöpper fragen/ ob er das versetzte Pfand/ wo es gefunden wird/ lösen wolle/ wann dann der oder dieselbe das Pfand zu lösen willig/ und auch das Pfand über 4. Gülden nicht werth wäre/ so soll alsdann und nicht ehender das Schul-Band gethan werden/ wäre aber das Pfand besser als 4. fl. werth/ so soll der Schulklöpper/ ohne Vorwissen und Zulassung der Burgermeister kein Schul-Band thun/ sondern die Personen/ so das begehren/ vor die Burgermeister weisen/ die den Ansuchenden auf Fürhalten fragē und von ihnen vernehmen sollen/ wo das Pfand gefunden wird/ ob sie dann willig seyn/ dasselbe zu lösen/ seynd sie dann das zu thun erböthig/ und versprechen dem Burgermeister oder ihr einen/ dem also nachzukommen/ alsdann und sonst nicht

solle das Schul-Band erlaubt und vollzogen werden.

Zu der Zeit/wann die Judenschafft in der Synagogen nach ihrer Ordnung bey einander seynd/sollen alle Juden-Häuser beschlossen seyn und zugehalten/ auch ohne Noth nicht geöffnet werden/und kein Jud/ jung oder alt/alsdann in der Juden-Gassen/noch auf der Brücken spatzieren oder sonsten vergeblich umbgehen/noch iemand von Christen ansprechen/oder ihnen wincken/in ihre Häuser zu gehen/ daraus doch kein gefährlicher Verstand gezogen werden soll/bey Verlust eines halben Gulden Straff-Geldes von ieder Uberfahrung. Desgleichen soll auch sonsten zu allen Zeiten kein Jud eintzigen Christen/der vor seiner Thür vorgienge/oder stünde/ anwincken/besprechen/ oder in andere Weg reitzen/ in sein Hauß zu gehen/ bey gleicher Straff/ wie nachgesetzt ist ꝛc.

Wiewohl den Juden etwann hievor gestattet worden und zugelassen gewesen/zwischen St. Simonis & Judæ der heil. Apostel/ und St. Catharinæ Tage/in das gemeine Schlacht-Hauß der Metzger zu gehen/ daselbst zu koßern/ und sich mit Fleisch zu versehen/ so ist doch solches auß bewegenden Ursachen abgestellet/und hergegen von neuen geordnet/daß hinführoan die Juden in der Metzger Schlacht-Hauß nicht gehen sollen/ bey Verlust eines fl. sonsten in der entstehenden und wehrenden Ochsen-Schlacht/da mögen und sollen sie die Juden auf die gewöhnliche Marcktäge/ so man Ochsen fail hat/ des Morgens nach 8. Uhren/und nicht ehender/ihre Ochsen kauffen/ und weder an denen Sonntägen noch zu einiger andern Zeit die Ochsen auf den Weyden oder in den Ställen nicht kauffen/ bestellen/ noch die Kauff darum betheidigen/ sondern/ wie gehört/ des Marckts erwarten/ und sollen die Juden einen bestellen/ der ihnen auch die hinder Viertel bereiten soll/ also daß sie die auch wohl essen/und sich deren gebrauchen mögen/ sowohl als der vordere Theil/ was der Kosser wäre; Auch sollen die Juden zu Franckfurth bey ihren Jüdischen Eyden/ keinen auswärtigen Juden Fleisch schicken oder bestellen/ das zu Franckfurt abgethan und geschlachtet wäre; So sollen auch der Juden Schächer geloben und schwören/ getreulich zuzusehen und zu warten/ daß anders nicht darmit gehalten werde/dañ als vorgeschrieben stehet. Wird aber ein Metzger zu Franckfurt gefunden/ der einen Juden kossern ließ/derselbe Metzger hat das Fleisch verlohren/ so in den Spital zu tragen/und soll darzu einen halben Gulden/ und der Jud einen Gulden zur Buß verlohren haben/ꝛc.

Es sollen auch die Juden/ was sie an Ochsen/ Rindern oder Stier/abthun lassen/davon dem Metzger-Handwerck von ieden Ochsen ein Albus, und von ieden Rind oder Stier 4. Heller geben. Und als den Juden bißhero verbotten gewesen/ was ihnen im Abthun Trieffe gefallen/ daß sie solches nicht innerhalb der Stadt Franckfurth/ sondern aussen auf dem Lande verkauffen sollen; so ist ihnen aus bewegenden Ursachen nachgelassen/was Trieff gefällt/ daß sie solches auch in der Stadt unter die Bürgerschafft/ wer es begehret/ die nicht Metzger seynd/noch sonsten das Fleisch fürter mit Pfunden auswiegen/ mit gantzen oder halben Ochsen/ Rindern/ noch zum wenigsten mit gantzen Vierteln verkauffen mögen.

Nachdem auch von Alters her gebräuchlich gewesen/und noch/wo in- oder ausserhalb Zeit der Ochsen- und Rinder-Schlacht/ihnen Juden ihre gekaufte Ochsen oder Rinder im Schechen anwachsen/ befunden worden/ daß sie solche demjenigen/ so deren begehrt haben/ doch das Pfund umb ein oder zwey Pfennig nach Gelegenheit näher/ als unter der Schirn gelten/überlassen mögen/und aber nunmehr/ wie männiglich bewust/ die Ochsen so theuer Kauffs seyn/ daß auch dero ein Pfund unter der Schirn geringer nicht als sechzehen Pfennig verkaufft werden; Also daß sie die Juden hernach im Wiederverkauff sich des grossen Verlusts beschwert; Als wird hierauf verordnet/ daß auf obgesetzten Fall/ des Mißrathens/ demjenigen/ die ihnen solche Ochsen wiederumb abzukauffen begehrten/ entweder das Pfund umb 2. Pfennige nach Gelegenheit näher/ als unter der Schirn gilt/ überlassen/ oder aber mit demselbigen in Zeit die Ochsen oder Rinder gekaufft worden/ so sie noch lebendig/und zuvor/ehe sie geschlachtet oder abgethan/oder nach dem Mißrathē sich vergleichen uñ contrahiren möchten/da hernach ein Ochß angewachsen befunden/daß sie ihme dem Verkauffer ein/ zwey/ drey oder vier Gulden näher/ als sie Juden ihn zuvor erkaufft/ übergeben möchten/ doch daß die Rümpffe mit Gewicht verkaufft werden solten/ daß solches wie vor Alters in der Stadt-Waag und nirgends anderswo soll gewogen werden; desgleichen da derselbige Rumpff ohne Gewicht und überhaupt (welches einen ieden frey und bevorstehen soll) verhandelt und verkaufft wird/ soll der Stadt-Waage und dem Waag-Meister die Gebühr/ wie zuvor/ davon entrichtet werden.

So gemeine Judenschafft nothwendiger Sachen halber zusammen gebotten wird/ so sollen sie biß zum Beschluß der Sachen bey einander bleiben/und ein ieder/ so die Frag an ihn kombt/ seine Stim̃e und Antwort geben/ welcher aber nicht erscheint/ oder darbey bleiben wolte/ demselben soll seine Stim̃ derselben Sache halber auf das mahl nicht mehr gelten/ wo es aber merckliche Sachen betreffen/ so sollen die Ausbleibende und die Abwesende durch den Schul-Klöpper beschickt werden/ und welcher über solcher Beschickung ausbliebe/ was dann die andern in fürhabender Sachen einig werden und beschliessen/darbey soll es bleiben/ dafern es der Käyserl. Majestät noch E. Erb. Rath an seiner Ober- und Gerechtigkeit nicht abbrüchig/noch in andere Wege dem gemeinen Weesen zuwider oder nachtheilig ist. Es soll auch der Juden-Wirth mit dem Baumeister-Ambt sich nicht beladen/ er sey dann von den Zehendern darzu verordnet/ und so von gemeiner Judenschafft Zehender genommen werden/ dagegen die gemeine Judenschafft den Zehendern Gehorsam leisten/ ob die Stimme auf ihr einen fiel/ der gemeine Judenschafft bedaucht/ mit Nahrung dermassen nicht versehen seyn/ daß ihr gemein Geld bey ihnen gnugsam versorget were/ so soll derselbe/ auf den die Stimme gefallen/ für das gemeine Bau-Geldt 400. fl. verbürgen. Die Juden sollen keinen Frembden/ der von aussen kranck hergebracht wird/ es seye in Sterbensläufften oder zu andern Zeiten/ in ihren Spittal nehmen.

Der Juden Begräbnuß belangend/ so ein Jud oder Jüdin/ die zu Franckfurth in Stättigkeit angenommen und verbunden/ mit Todt abgienge/ und

1000. fl. oder mehrers Geld und Werth oder Schulden verliesse/ so sollen desselben verstorbenen Juden Erben oder Erbnehmen gemeiner Judenschafft zu Franckfurth in ihren Gemein-Geld 21. Gulden zu geben und zu bezahlen schuldig seyn/ wo aber die verlassene Haab unter tausend Gulden were/oder so einem Juden ein unverändert Kind stürbe/so soll gemeine Judenschaft darein zu sehen Macht haben/und zu ersetzen/ nach eines ieglichen Vermögen. Und sollen die Juden nun hinfüro an keinem frembden Juden/der ausserhalb dieser Stadt mit Todt abgangen wäre/ auf ihren Kirchhoff zu begraben annehmen/ sondern sich Jung/ Alt/ Reich oder Arm derselben gäntzlich entschlagen/ bey Straffe 10. fl. so derjenige/ so ihn begraben ließ/ zu bezahlen schuldig seyn soll.

Die frembde Juden/ welche in der Stättigkeit nicht begriffen seynd/ sollen sich gäntzlich enthalten/ Geld in die Stadt Franckfurt auf Gesuch auszuleihen/noch sich anmassen/einigen heimliche oder öffentlichen Wechsel und Unterkauff zu treiben/ sondern wo sie ihr Geld zu wechseln hätte/ das sollen sie bey niemand anders dann E. Erb. Raths zu Franckfurt zugelassenen Wechslern thun/ wie sie auch heimliche Kauff zu thun und Wechsel in- und ausserhalb der Messen sich enthalten sollen/immassen solches auch also durch des Raths Decret in An. 1527. Dienstags post Reminiscere, verordnet worden/ sondern was sie kauffen wollen/ das sollen sie in offenen Läden unverhohlen thun/ alles bey ernstlicher Straff/die E. Erb. Rath/ nach Gestalt der Ubertretung/ vorbehalten seyn soll/davon den Anbringer der vierdte Theil werden soll.

Als sich auch befunden/ daß etliche Frembde/ wie auch zu Franckfurt gesessene Juden/ in beyden Messen verdorbene lose Buben (welche sich Ausborger zu nennen pflegen) anstellen und anweisen/ daß sie Tuch und allerhand Waaren von den Kauffleuthen aufborgen/ und ihnen den Juden alsobald umb gering Geld überlassen/ und sich darmit davon machē/ und damit sie solchen Betrug desto füglicher zu wege bringen/über eine kleine Zeit in deß Kauffmanns Laden/ da der Ausborger hingewiesen ist/ kommen und sagen: Siehe Herr (den Ausborger meynend) was thut ihr allhier/ und also dem Kauffmann Ursach geben/die Juden zu befragen/ ob demjenigen/so borgen wolle/ auch zu trauen seye? darauf dann die Juden ja sagen/und also dadurch die Kauff- und Handels-Leuthe schändlich anführen/ und betrügen/ hierumb damit solchen Betrug fürkommen werde/ so wird gemeiner Judenschafft ernstlich befohlen/ sich nun fürterhin solches Betrugs mit Anstellung des Aufborgens gäntzlich zu enthalten/und sich desselben nicht zu gebrauchen/ bey Vermeydung unausbleiblicher Leibs-Straffe/so dem Rath vorbehalten wird.

Demnach durch E. Erb. Raths Befehl vor diesem beschlossen worden/ daß sich ein fremder Jud oder Judin/ zu eines Juden zu Franckfurt Tochter oder Sohn verheyrathet und in Stättigkeit aufgenommen worden/daß man von den frembden Juden oder Judinnen 12. Gold fl. fordern oder nehmen solle/und solches nunmehr auf fünf und zwantzig Gold-Gulden erhöhet worden; Als ist nunmehr Krafft dieses verordnet/ daß solcher Tribut ins künfftig ohne der Käyserl. Majestät Bewilligung höher nicht gesetzet/ noch ein mehres gefordert werden/ sondern hinführo bey angeregten fünff und zwantzig Gold-Gülden also verbleiben soll.

Nachdem sich vielmahl begiebt/ daß etliche unruhige Juden umb gantz geringer und liederlicher Ursachen willen/ täglich in Römer vor die Burgermeister und Rechenmeister gelauffen kommen/ daselbsten mancherley Ruffen und Geschrey gegen einander üben und treiben/ auch sonsten unter sich selbsten allerhand Gezänck und Unwillen erregen/ derowegen geordnet/ daß sich hinführo der Juden Baumeister oder deroselben Rabini solcher Sachen und Händel/ so sie gegen einander zu sprechen/ unter sich selbsten in Beyseyn unpartheyischer Personen/ und wen sie sonsten bey sich leiden möchten/ vergleichen/ vertragen und deren gütlichen Spruch darüber gewarten sollen/doch sollen die Frevel und andere wichtige Sachen/ so vor dem Rath gehören/ hierin nicht gemeinet noch verstanden/ sondern gäntzlich ausgeschieden seyn/ und dahin gewiesen werden.

Welcher Jud oder Jüdin sich auch obgemelter Ordnung/gemachten Vertrag und gütlichen Spruch zu widersetzen/ Unruhe und Gezänck darüber zu erwecken unterstehen würde/ oder auch sonsten in anderen gemeinen Sachen auf der Rabinen oder Baumeister vielfältig Erfordern/ ungehorsam und ungebührlich sich erzeigen würde/der soll durch den Schul-Klöpper alsobald in ein sonderlich Buch geschrieben/ und folgends gemeiner Judenschafft in ihrer Schul öffentlichen/ sich solcher unordentlichen und ungebührlichen Sachen zu enthalten/ angezeiget/ oder ausgeruffen werden/ und darneben mit 2. fl. dem Rath zur Straff verfallen seyn; befind sich dann/daß derselbe zum zweyten oder drittenmahl seiner Unruhe halben/ also in berührt Buch geschrieben/ und den ausgesprochenen Vertrag nicht halten/ auch sonsten sich der Billigkeit nach nicht weisen noch straffen lassen wolle/der soll E. Erb. Rath mit einer hohen Geld-Straff/ auch des Kappentragens eine Zeitlang belegt/ und da auf Angeben der Zehender die Uberfahrung zu grob und angeregter Straffen nit genung darzu wären/ der soll aus der Stättigkeit mit Weib und Kind gantz ausgelassen seyn und bleiben und sonsten gegen dieselbe verfahren werden/ wie hieroben bey dem ersten Titul von der Juden Stättigkeit und Ordnung des straffbarlichen Vergreiffens halben disponiret und geordnet worden.

Demnach sich auch im Werck befunden/ daß in der Juden-Gaß unter ihnen selbsten nicht allein viel grobe Frevel/ Schlägerey und Excess offtmahls sich begeben und zugetragen/ deren aber das wenigste Theil vor E. Erb. Rath zu gebührender Straffen verwiesen/ und angebracht/ sondern wie die Erfahrung bezeugt/heimlicher Weise unter ihnen hingelegt und verglichen worden/ weil dann solchen ärgerlichen Wesen unter den Christen nicht gut geheissen wird/vielweniger den Juden weiter passirt und nachgesehen werden kan; Als ist denen Zehendern und Baumeistern gesamt/ so iederzeit seyn werden/ auferlegt/ und anbefohlen/ daß dieselbe solche Frevel/ Schlägereyen und Excess, entweder mit Verbrechen der Müntz oder anderer Ungebühr/ so (ausserhalb Mord/Todtschlag und andere wichtige Sachen/ die ihrer Art nach/ vor E. Erb. Rath und die Herren Bürgermeister gebracht werden müssen) sich in der Gassen und unter den Juden oder Judinnen bey

dieser gewesenen Unruhe vorgangen/oder ins künftig in und zwischen der Messen/ sowohl bey Frembden als einheimischen hinförderst begeben und zutragen möchte/ nach Beschaffenheit der Sachen mit scharffen Geld-Straffen oder gantz aus der Stättigkeit auszulassen/ gegen den Verbrechern und Frevlern also verfahren/ daß andere daran sich zu stossen Ursach haben sollen/ darauf auch allesambt solchem mit gebührendem Ernst nachzusetzen/ zu inquiriren/ und darinnen niemand zu verschonen/oder nachzusehen/ an ihres geschwornen Jüdischen Eyds statt/angeloben sollen/dergestalt/ was also an solchen Straffen u. Bussenbey ihnen hinfort gefält u. eingebracht wird/ alle halbe Jahr getreulich die Helfte auf die Rechney zu liefern/und die andere Helfte unter die Hauß-Armen Juden/so dessen nothdürfftig/auszuspenden/ mit dem Anhang/ wo man in Erfahrung bringen würde/ daß die Baumeister solchem also nicht nachkommen/ hingegen auch etliche halßstarrige Juden dieser Ordnung sich widersetzen/ von ihren Baumeistern der Gebühr nach sich nicht straffen lassen/ oder sie in Respect halten wolten/ der oder dieselben mit unnachläßigen Straffen/deren hiervor aufgesetzten 50. Goldfl. angesehen/ und wie oben gemeldt/ durch den Rath mit Vorwissen des Gerichts bestrafft werden sollen.

Als auch die Jüdischheit hiebevor beschreyet gewesen/daß die Müntz-Steigerung eintzig und allein von ihnen herkommen sey/ sie aber sich dessen nicht allein entschuldiget/ sondern auch die Steigerung denen zugemessen/ welche die grössere Müntz brechen/ in Tiegel werffen/und kleine Sorten/als Pfennig und Dreykreutzer daraus müntzen/und machen lassen/ solchem Verdacht nun vorzukomen/ haben sie Juden unter sich selbsten in der Stadt Franckfurt mit einander hiebevor verglichen/ daß kein Jud oder Jüdin hinfüro mit keinem Müntzmeister/oder demselbigen Werck anhängigen Personen/ keinen Geld-Wechsel oder Handthierung treiben/ oder handlen sollen/ daraus einiger Verdacht zu erkennen/ daß das Müntz-Wesen dadurch möge gefähret/ und hingegen die Müntz-Steigerung ferners erreget werden/ bey einer Poen, ihnen Juden in ihren Synagogen auferlegt/ und sich keiner der Unwissenheit zu entschuldigen. Damit nun die Verbrecher sich desto mehr fürzusehen/ und vor Schaden zu hüten/ so wird hiemit geordnet/ daß da einiger Jud oder Jüdin in diesem Werck allbereit straffbar befunden oder nicht befunden würden/ und die ihnen auferlegte Poen auszustehen Bedenckens hätten/ und ehe eine Summe Geldes dafür erlegen wolten/ solche Summe Geldes/ es sey wenig oder viel/ sollen die iederzeit geordnete Baumeister zum vierdten Theil auff die Rechney zu lieffern/ und die übrige drey Viertheil unter ihre Armen nützlichen anzuwenden schuldig seyn.

Dieweil auch ein ieder Jud/ so offt er sich verheyrathen wird/ ein Meßing Röhr zum Springen-Brunnen zu Franckfurth geben sollen/ so ist doch/auf ihr unterthänigstes Bitten/dahin gemittelt worden/ daß hinfüro ein ieder Jud/so offt er sich verheyrathet/ an statt der Röhr 4. Goldfl. in specie auf E. Erb. Raths Stadt-Bau unfehlbar zu entrichten schuldig seyn solle/bey ernstlicher Straff.

Demnach in dem von der Käyserl. Majestät confirmirten Abschied ausdrücklich versehen worden/ daß der Juden halben (weil die Bürgerschafft wegen ihrer Anzahl sich beklagt) gewisse Ordnung und Moderation vorgenommen werden soll; Als ist hierauf von uns denen Kayserl. Commissarien obgemeldt nachfolgende Ordnung gemacht/ und dieser Stättigkeit zu künfftiger Nachrichtung einverleibet worder. Nemlich dieweil allbereit fünffhundert etlich und dreyßig in die Stättigkeit zu Franckfurth eingeschrieben/ daß hinfüro die Zahl über 500. Haußgesäß nicht mehr seyn/ noch der Ends geduldet werden sollen.

Zum andern. Daß hinführo über 6. frembde Personen Jährlich nicht zur Stättigkeit aufgenommen/ noch zugelassen werden sollen.

Zum dritten. Daß hinfürter keiner zur Stättigkeit angenommen werden solle/ welcher nicht der ältesten Zehender Kundschafft seines Wohlverhaltens vorlegen könne/ worbey dann die Zehender zu beeydigen/ daß sie nichts verhalten/sondern die Wahrheit anzeigen wollen. Wie dann auch zum

Vierdten/keiner aufgenommen werden soll/ welcher nicht eine bewohnliche Behausung/darzu zum wenigsten in seinem Vermögen 1000. fl. Haupt-Suma habe/ so soll auch keiner/er sey gleich In- und Ausländisch/ angenomen werden/ er habe sich dann zuvor mit denen Baumeistern verglichen/was er der Gemeind schuldig ist/ und deßwegen von ihnen einen Schein aufzulegen.

Zum Fünfften. Daß obgemeldte 6. Personen/so jährlich zur Stättigkeit aufzunehmen/schuldig seyn sollen/ unter die eingebohrnen Juden/ da sie sich verändern wollen/zu heyrathen.

Zum Sechsten. Unter den eingebohrnen Juden soll jährlich über 12. Paar zu verheyrathen nicht verstattet werden.

Zum Siebenden. Denen Juden/so Stättigkeit erlangt/ soll bey ernster Straff verbotten seyn/ einige Beysassen aufzunehmen/sondern wer dieselbe hat/ der soll sie den nechsten abschaffen/ bey Verliehrung seiner Stättigkeit.

Zum Achten. Dieweil bey den Juden viel überflüßig Gesind bißhero vermercket worden/ so soll hinfürders diese Ordnung unter ihnen gehalten werden/ daß einem über eine Magd und Knecht/ der Zahl nach/zu halten/ nicht zugelassen werde.

Zum Neundten. Soll die gemeine Judenschafft durch einen Erb. Rath/ ohne der Kayserl. Majest. Bewilligung mit weiterer Verordnung und andern ohnhergebrachten oneribus nicht beschwert werden.

Zum Zehendten. Da ins künfftig unter den ältesten Zehendern einer mit Tod abgienge/ sollen die übrigen Neun, so noch bey Leben/innerhalb drey Monathen/ alten Herkomen und Gebrauch nach/ einen andern zu sich nehmen/ und mit dem gewöhnlichen Eyd belegen/ und sofern ietziger Zeit/ unter den ältesten Zehendern einer oder mehr verstorben wären/ solten vor dismahl innerhalb 14. Tagen die übrige noch lebende Zehender/andere/ so hierzu qualificirt zu seyn erachtet werden/ zu sich erwehlen und beeydigen.

Zum Eilfften. Sollen den Zehendern bey ihren Eydes-Pflichten auferleget seyn/ daß sie diejenigen Ubertreter der Müntz-Ordnung oder andern ungebührlich verübten Excessen/ so entweder in diesem Unwesen albereits vorgangen/ oder sich ins künfftige begeben möchten/ schuldig seyn/ dem Rath anzuzeigen/ damit dieselbige gestrafft/ oder nach Gelegenheit der Ubertretung gar abgeschafft werden mögen.

Zum Zwölfften. Dieweil der Juden einhabende Häuser bißhero mit Zinsen/ so dem Rath gefallen/ ziemlich hoch besetzet/ sollen dieselben ohne der Kayserl. Majestät Bewilligung hinführo höher nicht ersteigert/noch sie weiter beschweret werden.

Zum Dreyzehenden. Da einige ältere Ordnung der Stättigkeit vorhanden/ so solle doch in vorfallenden und künftigen Fällen dieser ietzo gemachten Ordnung nachgegangen/ und deroselben nachgelebet werden.

Und damit sich die Juden ihrer Unwissenheit dieser Ordnung nicht zu entschuldigen haben/ so soll ihnen oder ihren Baumeistern versiegelte Urkunden dieser Stättigkeit von denen Herren Commissarien zugestellet werden/ alsdann die schuldig seyn sollen/ dieselbe jährlich in ihrer Synagoge öffentlich verlesen zu lassen.

Zum Beschluß sollen die Bürger/ wie auch die Handwercks-Gesellen bey den Eyds-Pflichten/damit sie der Käyserl. Majestät/so dann Bürgermeister und Rath verwandt seyn/ schuldig seyn/ die gemeine Judenschafft/sambt oder sonderlichen/ in- und ausser der Gassen unmolestirt und unbeleidiget verbleiben zu lassen/auch hinfüro in dergleichen bißhero erlittene unverhoffren weitern Auflauffen: Item in Feuers-Nöthen und in andern gleichmäßigen Fällen/ sie zu schützen/ und vor allen Ungemach defendiren zu helffen/ dessen dann erwehnte Handwercks-Gesellen/ wann sie auf- und angenomen werden/in ihrer Eyds-Leistung sonderlich zu erinnern/ und wofern iemand von den Bürgern/ oder Handwercks-Gesellen darwider zu handeln/ oder die Juden zu beleidigen/ sich mit der That unterstehen würden/ der oder dieselben sollen nach Beschaffenheit der Sachen ohnnachläßiglichen an Leib und Guth ernstlichen durch den Rath gestrafft werden.

Wann dann mehr berührte Ordnung und Stättigkeit auf vielgemelt unserer Kayserl. Commissarien reiffe Erwegung/ darzu auch nicht weniger obangezeigter massen mit des Raths und Bürgerschaft freyen Heimstellung erfolgt/ und wir nicht dafür halten wollen/daß darbey iemanden in genere oder in specie Schaden oder Nachtheil zugefügt werden sollen/ hierumben so ist unser gnädigst auch endlicher Wille und Meynung/ daß es bey angeregter Ordnung und Stättigkeit in ihrem Inhalt und Begriff verbleiben/ und derselbigen von allen Theilen steiff nachgegangen und gelebet werden solle; doch behalten wir uns bevor/ da über kurtz oder lang durch uns oder unsere Nachkommen am Reich Röm. Käyser oder Könige/ auf gemeinen Reichs-Tägen/ oder sonsten wegen der Jüdischheit ihre Nahrung/ Handthierung und Wandels halben Aenderung oder Maaß im heil. Röm. Reich fürgenomen/ und darüber sonder neue und verbesserte Ordnung und Satzung zu machen/ nöthig befunden würden/ daß wir uns desselbigen nichts begeben/ sondern solche Aenderung ie und alle Wege nach gestalten Sachen/ ins Werck zu setzen/ reserviret haben wollen; immassen wir uns dann auch in specie erklären/ daß diese ietztgemachte Ordnung und Stättigkeit/ niemands an seinen Gerechtigkeiten/ Freyheiten/ Begnadigungen und Privilegien/ auch den Juden selbsten an ihren sonst habenden Rechten und alten Herbringen ichtes præjudicirlich und nachtheilig gebähren solle/ getreulich und ungefährlich/mit Urkund diß Briffs/besiegelt mit unserm Käyserl. anhangenden Insiegel/ der geben zu Prag den 3. Monaths-Tag Januarii, Anno 1617.

Matthias.

Vt. Hanß Ludwig von Ulm.

Ad mandatum Sacræ Cæs. Maj. proprium

Johann Rudolph Bucher.

CLXXII.

Eines Wohl-Edlen und Hochweisen Raths der Stadt Franckfurth am Mayn Anzeige an dero Bürgerschafft und Zugehörige, wie sie sich bey Leistung des Schirms- und Sicherungs-Eydes verhalten sollen, vom 11. Junii, Anno 1658. ist oben in dieses Wercks Part. Gener. Continuat. **zweyter Fortsetzung** pag. 471. **vorhanden.**

CLXXIII.

Schirm- und Sicherungs-Eyd, welchen Ihro Churfürstl. Gnaden zu Mäyntz, im Nahmen aller andern gegenwärtigen des heil. Röm. Reichs Churfürsten, E. E. Rath der Stadt Franckfurth leisten müssen, de A. 1658. **ist oben in dieses Wercks** Part. General. Continuat. **zweyter Fortsetz.** pag. 471. **befindlich.**

CLXXIV.

Des Churfürstl. Collegii Decretum, **wie es Zeit währender Käyserlichen Wahl zu Franckfurth, wegen Duldung der fremden zur neuen Wahl nicht gehörigen Personen, in der Stadt zu halten,** de Anno 1658. **stehet oben in dieses Werckes** Part. Gener. Contin. **zweyter Fortsetzung,** pag. 472.

CLXXV.

Des Churfürstl. Collegii Decretum **an die Stadt Franckfurth und andere Reichs-Städte, in welchen Wahl-Täge gehalten werden möchten, wie es wegen der Fremden währender Zeit zu halten,** de An. 1658. **ist oben in dieses Wercks** Part. General. Continuat. **zweyter Fortsetz.** pag. 473. **zu befinden.**

CLXXVI.

Decretum eines Wohl-Edlen Raths der Stadt Franckfurth wegen derer Fremden, so sich Zeit währender Käyserl. Wahl aus der Stadt begeben sollen, de An. 1658. stehet oben in dieses Werckes Part. Gener. Continuat. zweyter Fortsetz. pag. 473.

CLXXVII.

Käysers Leopoldi Protectorium contra quoscunque injuste gravantes **vor Maria Scheidemannin, gewesenen Bürgers zu Franckfurth hinterlassene Wittbe und alle, die ihr zu versprechen stehen,** de Anno 1677.

WIr Leopold von GOttes Gnaden, erwehlter Röm. Käyser, zu allen Zeiten Mehrer des Reichs, bekennen offentlich mit diesem Brieff, und thun kund allermänniglich, nachdeme uns Maria Scheidemannin demüthigst zu vernehmen gegeben, was Massen wir die bey uns von ihren Ehewirth, Johann Wilhelm Scheidemann, wider einige seine unverglichne Creditores, angebrachte Klag N. Burgermeister und Rath unser und des heiligen Reichs Stadt Franckfurth, den 14. Maji nechsthin mit dem gnädigsten Befehl zwar hätten einschliessen lassen, daß uns sie darüber ihren Bericht innerhalb den nechsten 2. Monaten erstatten, und Supplicanten unterdessen mit Execution nicht übereilen solten, immittelst aber, und ehe solcher unser Käyserl. Befehl erhoben, und gehöriger Orthen gebührend insinuiret worden, obgedachter ihr Ehewirth mit Todt abgegangen sey, sie aber nicht ohne Ursach sich anietzo befürchten müßte, daß einige erstgedachte ihres Ehewirths Creditores in sie heffig dringen, und ihr und ihren sieben unerzogenen Kindern durch widerrechtliche Beträngnüß, Verfolgung und Verursachung vieler unnöthigen und unerschwinglichen Kosten die unentbehrliche alimentation gäntzlich entziehen möchten, hingegen aber sie nicht gesinnet sey einigem Creditori das geringste Nachtheil zuzufügen, sondern einig und allein den ordentlichen Weg Rechtens zu suchen, und denselben nachzugehen, mit demüthigster Bitte, wir derowegen sie samt den Ihrigen in unsern Schirm und Protection contra quoscunque injuste gravantes an- und auffzunehmen gnädigst geruheten; Daß wir dahero besagte Mariam Scheidemannin, zumahlen dieselbe männiglichen zu Recht zu stehen sich erbiethet, samt den Ihrigen, auch aller derselben Haab und Güther, liegend und fahrend, nichts davon ausgenommen, wo dieselbe gelegen seynd, aus denen von ihro angeführten und andern unser Käyserl. Gemüth bewegenden Ursachen, aus Käyserlicher Macht Vollkommenheit mit wohlbedachtem Muth und rechtem Wissen in unser und des heil. Reichs Schirm und Protection gnädiglich empfangen und auffgenommen haben thun das nehmen und empfangen sie darinn in Krafft dieses Brieffs, und wollen, daß vorgemeldte Maria Scheidemannin, Wittib, und alle die Ihrige, sambt deren Haab und Gütern, auch alle diejenige, so ihro zu versprechen stehen, unter und in solchen unsern und des heil. Reichs Schutz, Schirm und Protection seyn, und verbleiben, auch alle und iede Recht und Gerechtigkeit, Frey-Sicherheit, Vortheil, Immunitäten und Beneficien haben, sich deren erfreuen, gebrauchen und geniessen sollen und mögen, als andere unsere und des heiligen Reichs Stände und Unterthanen, so mit dergleichen Käyserlichen Schutz, Schirm und Protection begabt und versehen seyn, gantz nichts ausgenommen, von allermänniglich ungehindert.

Und gebiethen darauff allen und ieden Churfürsten, Fürsten, Geist- und Weltlichen, Prälaten, Graffen, Freyen, Herren, Rittern, Knechten, Ambtleuten, Schultheissen, Bürgermeistern, Richtern, Räthen, Gemeinden, und sonst allen andern unsern und des Reichs Unterthanen und Getreuen, in was Würden, Standes und Wesens die seyn, insonderheit obgedachten Burgermeister und Rath zu Franckfurth, denen dieser unser Käyserlicher Schutz- und Schirm-Brieff vorkombt, hiemit gnädiglich und ernstlich, daß sie mehrgemeldete Mariam Scheidmannin, Wittib, sambt den Ihrigen, auch alle ihr Leib, Haab und Güter, liegend und fahrend, in- oder ausserhalb obgedachter Stadt Franckfurth gelegen, nichts davon ausgenommen, an keinerley Ort noch Ende, wider diesen unsern Käyserlichen Schutz, Schirm und Protection mit Gewalt, Arrest, Executions-Processen oder andern betrüben, anfechten, beleidigen oder beschweren, sondern sie und die Ihrige, wie obstehet, ruhig und unangefochten seyn und bleiben, und ihren Handel und Gewerbe treiben lassen, alles bey Vermeidung unser Käyserlichen Ungnade und Straffe, und darzu eine Pöen von 10. Marck Lötiges Goldes zu vermeiden, die ein ieder, so offt er hierwieder eigenthätlich handeln würde, wie auch eine iedwede Obrigkeit, so sie freventlich hierwieder zu thun gestattete, uns halb in unsern Käyserliche Cammer, und den andern halben Theil offtgedachter Maria Scheidemannin, oder denjenigen, so hierwieder beleidiget würden, unnachläßig zu bezahlen verfallen seyn sollen; Mit Uhrkund dieses Briefs besiegelt mit unserm Käyserlichen anhangenden Insiegel; Wien den 16. Juni 1677.

CLXXIIX.

CLXXIIX.

Käysers Leopoldi **Schreiben an den** Magistrat **zu Franckfurth, der zu Augspurg vorhabenden Königl. Crönung mit beyzuwohnen, und daß ihnen dieser Actus, wegen der Königl. Wahl und Crönung, was dißfalls selbigem zum besten in der güldnen Bull versehen, nicht nachtheilig seyn solle,** de An. 1689. **ist oben in dieses Werckes** Part. General. Continuat. **zweyter Fortsetz.** pag. 481. **vorhanden.**

CLXXIIX.

Antwort des Magistrats **zu Franckfurth auff vorhergehendes Käyserliches Schreiben,** de Anno 1689. **stehet oben in dieses Werckes** Part. Gener. Continuat. **zweyter Fortsetz.** pag. 482.

CLXXX.

Des Magistrats **zu Franckfurth** Memoriale **an das hochlöbliche Churfürstl.** Collegium **zu Augspurg, daß die Königl. Wahl daselbst ihrer wohlhergebrachten Gerechtigkeit der Wahl-Stadt nicht** præjudiciren **möge,** de Anno 1690. **ist oben in dieses Werckes** Part. General. Continuat. **zweyter Fortsetz.** pag. 486. **vorhanden.**

CLXXXI.

Conclusum trium Collegiorum S. R. I. **der Stadt Franckfurth** Matricular-Moderation **betreffend,** de Anno 1705.

NAchdem in allen 3. Reichs-Collegiis vorkommen, was gestalten bey allhiesiger Reichs-Versammlung des heiligen Röm. Reichs freye Stadt Franckfurth per Memoriale, so den 20. Junii lauffenden Jahrs dictirt worden, wegen ihres ungleichen Matricular-Anschlags der 800. fl. sich höchstens beschweret, und gebeten, daß in Consideration der in denen mit übergebenen so genandten Causalibus vorgestellten Motivis und dermahligen der Stadt Zustandt, man denselben biß auf ein Drittel ad 266. fl. 40. kr. oder höchstens 300. fl. pro quanto remanente Interims-Weiß moderiren möchte; So ist nach der Sachen ordentlicher Deliberation und allen erwogenen wichtigsten Umbständen dafür gehalten und geschlossen worden, daß in Ansehung sowohl derselben vorgestellten Motiven, als auch der von des Ober-Rheinischen Crayßes Herren ausschreibenden Fürsten an allhiesige Reichs-Versamlung erlassenen, den 20. ejusdem dictirten Recommendations-Schreiben und Attestationen, daß die angezogene Motiva sich also verhielten, eine Interims-Moderation wohl zu gönnen, und zu solchem Ende Ihre Kayserliche Majestät, wie hiemit beschiehet, allerunterthänigst zu ersuchen wären, bey ietzt hocherwehnten Herren Craiß-ausschreibenden Fürsten die allergnädigste Verfügung zu thun, auff daß von ermeldter Reichs-freyen Stadt Franckfurth Matricular-Contingent der 800. fl. Interims-Weiß und biß zur Rectification der allgemeinen Matricul 300. fl. abgeschrieben, und bey künfftigen Reichs- und Crayß-Anlagen, auch allen andern Præstandis nur auff die restirende 500. fl. reflectiret, und alles obiges nach Proportion von besagter des heiligen Röm. Reichs freyer Stadt Franckfurth erhoben werde, iedoch daß solches andern Ständten und Craissen ohne Præjudiz und Beschwerde seyn, auch im übrigen wegen Rectification der Matricul, bey dem in Anno 1670. den 19. Augusti gemachten Reichs-Schluß, sein ungeändertes Verbleiben haben solle. Signatum Regenspurg, den 7. September 1705.

(L. S.) Churfürstl. Maynzis. Cantzley.

CLXXXII.

Käysers Josephi Confirmation **über der Juden zu Franckfurth Stättigkeit und Ordnung,** de Anno 1705.

WIr Joseph von GOttes Gnaden erwehlter Römischer Käyser, zu allen Zeiten Mehrer des Reichs, in Germanien, zu Hungarn und Böheimb, Dalmatien, Croatien, und Sclavonien, König ꝛc. Ertz-Hertzog zu Oesterreich, Hertzog in Burgund, zu Braband, zu Steyer, zu Cärnten, zu Crain, zu Lützenburg, zu Würtenberg, Ober- und Nieder-Schlesien, Fürst zu Schwaben, Marggraff des heil. Röm. Reichs, zu Burgau, zu Mähren, Ober- und Nieder-Laußnitz, Gefürsteter Graff zu Habspurg, zu Tyrol, zu Pfirdt, zu Kyburg und Görtz, Landgraff in Elsas, Herr auff der Windischen Marck, zu Portenau und zu Salins, ꝛc. Bekennen öffentlich mit diesem Brieff, und thun kund allermänniglich, daß uns die gemeine Jüdischheit in unserer und des heil. Reichs Stadt Franckfurth am Mayn, weyland unsers geliebten Herrn Vetters Käysers Matthiasen, Christmildester Gedächtnüß, Käyserl. Resolution über der Juden Stättigkeit alda zu Franckfurth in glaubwürdiger Form fürgebracht, welche von Wort zu Worten hernach geschrieben stet, und so lautet:

Inseratur Diploma so oben sub Num. CLXXI. befindlich.

Und

Und uns darauf obgesagte Jüdischheit zu Franckfurth am Mayen demütigst angeruffen und gebetten haben/ daß wir als ietzt regierender Röm. Käyser hier einverleibte Ordnung und Stättigkeit gleichergestalt/ inmassen jüngst hievor von weyl. unsern freundlichen geliebten Uhr-Anherrn Käyser Ferdinando II. und von unserm geehrten Herrn Groß-Vatter/ Käyser Ferdinando III. wie auch jüngsthin von unserm Herrn-Vatter/Kayser Leopoldo, sambtl. hochseel. Gedächtnüß geschehen wäre/ zu erneuren/ zu confirmiren und zu bestättigen/ wie auch in etlichen Puncten ferners zu declariren und zu erklären gnädiglich geruheten; Das haben wir angesehen/ solch ihr der Jüdischheit demüthigst ziemliche Bitte/ und darumb mit wohlbedachtem Muth/ gutem Rath und rechten Wissen/ die obgeschriebene Ordnung und Stättigkeit in allen ihren Puncten/ Clausulen/ Artic. Main- und Begreiffungen/ als ietzt regierender Röm. Kayser nicht allein gnädiglich erneuert/ confirmiret und bestättiget/ sondern auch ferners/ wie von hochgedachten unsern Herrn Vatter gleichfalls beschehen/ in Gnaden declariret/ erklärt und erläutert/ alles von Röm. Käys. Macht hiemit wissentlich und in Krafft dieses Brieffs/ nehmlich dergestalt und also: Nachdem in obeinverleibter Stättigkeit in §. die Juden sollen ꝛc. lauter versehen/ daß sie Jüden zwar von den Bier/ Früchten/ Saltz und andern/ was sie gebrauchen/ das Ungeld und andere Auslagen/ gleich den Bürgern zu entrichten schuldig seyn/ aber von dem Fuder Wein 2. fl. zur Niederlag/ und das Ungeld davon allein/ wie von Alters her bezahlen sollen; Wir iedoch in Erfahrung kommen/ was gestalt gemeine Judenschafft bey eingefallenen jüngsten Unwissen dabey nicht gelassen/ sondern von ihnen deme zuwider ein starckes Ungeld abfordern/ und daß sie die Weine auf die Rechney zur Schatzung bringen müssen, angehalten/ zumahlen aber auch dieselbe durch Zwangs-Mittel mit neuerlichen Contributionen belegt worden/ und aber in vorberührter Stättigkeit beym §. zum 9. ꝛc. versehen/ daß die gemeine Judenschafft ohne eines Römischen Käysers Bewilligung mit weiterer Verordnung und andern ohnhergebrachten Oneribus nicht beschweret werden sollen; Als erkären wir uns demnach hiermit gnädigst/ und wollen/ daß offtgedachte Judenschafft zu Franckfurt des Wein-Ungelds halben/ ungeacht deßen/ was zur Zeit des jüngsten Unwesens hierwider de facto vorgenommen worden/ bey dem alten Herkommen lassen/ und ein mehrers/ als sie zur Zeit der obangezogenen Ordnung und Stättigkeit/ und von Alters her bezahlt/ zu geben/ noch ihre Wein zur Schätzung auf die Rechney zu lieffern/ keines wegs angehalten/ insonderheit aber auch mit Einqvartirung/ und neuerlichen Kriegs-Anlagen/ durch Zwangs-Mittel/ der Stättigkeit zugegen/ nicht beschwert/ sondern bey dem alten Herkommen/ und wie es derentwegen vor entstandener jüngster Kriegs-Unruhe observiret und gehalten worden/ gelassen und darwider nicht angefochten/ oder belegt werden sollen/ und obzwar in obgedachter Judenschafft noch in Anno 1612. den 12. Octobr. erlangten und confirmirten Privilegio nicht weniger obinserirter Stättigkeit §. demnach sich befunden ꝛc. gleichfalls klar und deutlich verordnet/ wie es vornehmlich in liquidirten bekantlichen Schulden/ mit Ertheilung paratæ executionis gehalten werden solle/ und aber solcher Kayserl. Verordnung eine Zeithero nicht gebührend nachgelebet worden/ sondern der Juden bekantliche Schuldner zu Franckfurt in liquidirten Forderungen die schuldige Bezahlung aufgezogen/ mit langwierigen und vergeblichen provociren vom Bürgermeisterlichen Sentenz an das Gericht/ und fürders von desselben Urtheil an unser Käyserliche Cammer-Gerichte appelliret/ so wollen wir demnach u. erklären uns hiemit gnädigst/ daß ein ieder Ambts-Bürgermeister zu Franckfurth/ dergleichē mit offenen von der Obrigkeit bekräftigten Documentis oder der Debitorn eigenen Handschriftē oder eigener Bekantnüß liquidirte Schulden keineswegs von sich schiebē/ noch erst an andere Ort/ und ad processum verwiesen/ sondern nach Inhalt und Ausweisung besagter Judenschaft obeinverleibter Stättigkeit/ und dieser unserer nochmahligen gnädigsten endlichen Erklärung/ sowohl gegen Manns- als Weibs-Personen/ es seyn Einheim- oder Ausländische (da anderst die gegen den Weibs-Personen in erwehnter Ordnung und Stättigkeit §. Was sie aber ꝛc. erforderte Requisita vorhanden) alsbald und ohne Zulassung einigen Disputats exequiren/ und der Judenschafft zu schleuniger Bezahlung oder gnugsamen Caution zu berührter Bezalung selbige an Capital und Interesse unverlängt zu thun/ würcklich verhelffen/ insonderheit aber auch die Schöffen zu Franckfurth dergleichen liquidirte Schuld-Sachen nicht annehmen/ sondern an gedachten Burgermeistern zur Execution verweisen/ iedoch aber nichts destoweniger dem Schuldner/ nach der Execution, da er will/ der Procesß und sein Einreden unbenommen seyn/ sondern freystehen solle. Meynen/ setzen und ordnen hierauff/ daß die obinserirte Stättigkeit/ und diese unsere darüber erfolgte Confirmation und Bestättigung/ auch Declaration und Erklärung in allen Puncten/ Clausulen/ Articuln/ Inhaltungen/ Meyn- und Begreiffungen/ kräfftig und mächtig seyn/ und solchem allen steiff/ vest/ und unverbrüchlich nachgegangen und gelebet werden soll.

Und wir gebieten darauff allen und ieden Churfürsten/ Geistlich und Weltlichen/ Prælaten/ Grafen/ Freyen Herrn/ Rittern/ Knechten/ Landvoigten/ Hauptleuten/ Vicedomben/ Voigten/ Pflegern/ Verwesern/ Ambtleuten/ Landrichtern/ Schultheissen/ Bürgermeistern/ Schöffen und Rathmannen der Stadt Franckfurth und sonst allen andern unsern und des heiligen Reichs Unterthanen und Getreuen/ in was Würden/ Stand oder Wesen die seynd/ ernstlich und vestiglich mit diesem Brieff/ und wollen/ daß die gedachte Jüdischheit zu Franckfurth am Mayn an obgeschriebener Ordnung und Stättigkeit/ auch dieser unserer Käyserlichen Confirmation und erneuerten Declaration und Erklärung nicht hindern noch irren/ sondern sie dero geruhlich und ohne Irrung gebrauchen/ geniessen und gäntzlich dabey bleiben lassen/ und hierwider nicht thun/ noch das iemands andern zu thun gestatten/ in keine Weiß noch Weg/ als lieb einem ieden seye/ unsere und des Reichs schwere Ungnad und Straffe/ und darzu ein Poen, nehmlich 20. Marck löthiges Golds zu vermeyden/ die ein ieder/ so offt er frevenlich darwider thäte/ uns halb in unser und des Reichs Cammer/ und den andern halben Theil obberührter

rührter Interessirten Theile/ so hierwider beleidiget worden/ unabläßlich zu bezahlen/ verfallen seyn solle. Mit Uhrkund dis Brieffs/ besiegelt mit unsern Käyserlichen anhangenden Insiegel/ der gegeben ist in unser Stadt Wien den 7. Decemb. 1705.

Joseph.

Vt. Fried. Carl/ Graff von Schönborn.

Ad Mandatum Sacræ Cæsareæ Majest. propr.

Caspar Florent. Consbruch.

CLXXXIII.

Anzeige des Magistrats **zu Franckfurth/ wegen der vom Sonntag** Judica **auf** Quasimodogeniti **verlegten Fasten- oder Oster-Messe/** de Anno 1710.

Wir Burgermeister und Rath des Heil. Reichs Stadt Franckfurth am Mayn fügen hiermit iedermänniglich zu wissen; Demnach Ihro Käyserliche Majestät auff unsere/ wegen Veränderung des alten Calenders und sonsten allerunterthänigst fürgebrachte erhebliche Ursachen/ allergnädigst eingewilliget/ daß die allhiesige Fasten- oder Oster-Messe/ welche bißhero am Sonntage Judica vor Ostern ihren Anfang genommen/ weiter hinaus gerücket werden möge; Und wir dahero solche auff Quasimodogeniti, den ersten Sonntag nach Ostern, in Conformität der allermildesten Käyserlichen Einwilligung zu verlegen/ resolviret haben/ mithin mit dem nechst kommenden 1711ten Jahr/ geliebt es GOtt/ der Anfang damit dergestalten gemacht/ daß das Gelaith den ersten Donnerstag nach Ostern eingeholet/ und den Montag nach gedachtem Sonntag Quasimodogeniti darauff die Kräme eröffnet werden sollen; Als haben wir solches denen Kauff- und Handls-Leuthen und sonsten jedermänniglichen zur diensamen Nachricht hiemit bekandt machen wollen/ damit ein jeder sein Geschäfft und Gewerb gehörig darnach einrichten möge.

Geschlossen bey gehaltenen Extraordinari Rathsitz/ Freytags den 19. Sept. 1710.

CLXXXIV.

Schreiben seiner Churfürstlichen Gnaden zu Mäyntz an die Stadt Franckfurth/ die Qvartier- und Logierung derer zur Wahl gehörigen Personen betreffend/ de Anno 1711. **stehet oben in dieses Wercks** Part. Gener. Continuat. **zweyter Fortsetz.** pag. 489.

CLXXXV.

Antwort der Stadt Franckfurth am Mäyn auff vorhergehendes Chur-Mäyntzisches Schreiben/ de Anno 1711. **ist oben in dieses Wercks** Part. General. Continuat. **zweyter Fortsetzung** pag. 489. **vorhanden.**

CLXXXVI.

Chur-Sächsisches Schreiben an den Magistrat **zu Franckfurth/ die Nothdurfft wegen derer** Victualien, **und** Logiamenter **zu verordnen/ auch dem Reichs-Qvartier-Meister mögliche Beförderung zu thun/** de Anno 1711. **stehet oben in dieses Werckes** Part. General. Continuat. **zweyter Fortsetzung** pag. 491.

CLXXXVII.

Gräffliches Pappenheimisches Schreiben an den Magistrat **zu Franckfurth am Mäyn/ derer Qvartiere wegen/** de Anno 1711. **ist oben in** Part. General. Continuat. **zweyter Fortsetzung** pag. 492. **vorhanden.**

CLXXXVIII.

Gräffliches Pappenheimisches Schreiben an den Magistrat **zu Franckfurth/ dem Reichs-Qvartier-Meister alle** Assistenz **zu leisten/** de Anno 1711. **stehet oben in dieses Werckes** Part. General. Continuat. **zweyter Fortsetz.** pag. 493.

CLXXXIX.

Patent des Magistrats zu Franckfurth an die Bürgerschafft, die Logiamenter zur Reichs-Einqvartirung offen zu behalten, de Anno 1711. ist oben in dieses Wercks Part. Gener. Continuat. zweyter Fortsetzung pag. 493. zu befinden.

CXC.

Gräffliches Pappenheimisches Creditiv vor den Herrn Reichs-Qvartir-Meister Lic. Heberern, an den Magistrat zu Franckfurth, de Anno 1711. stehet oben in dieses Werckes Part. General. Continuat. zweyter Fortsetz. pag. 494.

CXCI.

Schreiben der verwittibten Käyserin, Eleonoræ Mariæ Theresiæ an den Magistrat zu Franckfurth, die Anweis- und Einrichtung der Logiamenter und Quartiere vor König Carolum III. in Spanien, als König in Böheim, und dessen Gesandschafft betreffend, de Anno 1711. ist oben in dieses Werckes Part. General. Continuat. zweyter Fortsetzung, pag. 496. zu befinden.

CXCII.

Schreiben von Chur Mäyntz an den Magistrat zu Franckfurth, wegen Anticipation des Wahl-Termins, damit man sich in Zeiten darnach richten, und dem vorhin abgelassenen gnädigsten Schreiben zur Folge, alles nothdürfftig besorgen möge, de Anno 1711. ist oben in dieses Werckes Part. General. Continuat. zweyter Fortsetz. pag. 496. vorhanden.

CXCIII.

Antwort des Magistrats zu Franckfurth auff vorhergehendes Chur-Mäyntzisches Schreiben, de Anno 1711. stehet oben in dieses Werckes Part. General. Continuat. zweyter Fortsetzung, pag. 497.

CXCIV.

Königliches Preußisches Schreiben an den Magistrat zu Franckfurth am Mäyn, wegen des Qvartiers vor dero Gesandtschafft, de Anno 1711. ist oben in dieses Werckes Part. General. Continuat. zweyter Fortsetzung pag. 498. vorhanden.

CXCV.

Antwort des Magistrats zu Franckfurth an Ihro Königliche Majestät in Preussen, auff vorherstehendes Schreiben, mit allerunterthänigstem Ersuchen, den Comitat. dero fürtrefflichsten Gesandten an Mannschafft und Pferden, nach Anleitung der Gülden Bull reguliren zu lassen, de Anno 1711. ist oben in dieses Werckes Part. General. Continuat. zweyter Fortsetzung pag. 498. befindlich.

CXCVI.

Chur-Mäyntzisches Notifications-Schreiben an den Magistrat zu Franckfurth, wegen dero Einzug zur Königlichen Wahl, de Anno 1711. ist oben in dieses Werckes Part. General. Continuat. zweyter Fortsetzung pag. 499. vorhanden.

CXCVII.

Chur-Pfältzisches Antwort-Schreiben an den Magistrat zu Franckfurth, dero Comitat beym Königl. Wahl-Tage betreffend, de Anno 1711. stehet oben in dieses Werckes Part. General. Continuat. zweyter Fortsetz. pag. 510. CXCIIX.

CXCIIX.

Chur-Braunschweigisches Antwort-Schreiben an den Magistrat zu Franckfurth, den Comitat dero Gesandschafften bey der Königlichen Wahl betreffend, de Anno 1711. ist oben in dieses Werckes Part. General. Continuat. zweyter Fortsetzung pag. 510. vorhanden.

CXCIX.

Edict des Magistrats zu Franckfurth, daß die Bürger und Einwohner sowohl denen anwesenden Chur-Fürsten, als dero vortrefflichen Gesandschafft allen geziemenden Respect erweisen sollen, und was deme mehr anhängig, de An. 1711. stehet oben in dieses Werckes Part. General. Continuat. zweyter Fortsetzung pag. 511.

CC.

Edict des Magistrats zu Franckfurth, die Abtreib- und Zurückhaltung des Herren-losen Gesindels und Bettel-Volcks betreffend, wegen der bevorstehenden Königlichen Wahl, de Anno 1711. ist oben in dieses Werckes Part. Gener. Continuat. zweyter Fortsetzung pag. 511. vorhanden.

CCI.

Schreiben eines löblichen Reichs-Städtischen Collegii zu Regenspurg an die Stadt Franckfurth, die Respicirung ersitzedachten Collegii Interesse bey dem Wahl-Tage betreffend, de Anno 1711. stehet oben in dieses Werckes Part. General. Continuat. zweyter Fortsetzung pag. 512.

CCII.

Antwort der Stadt Franckfurth an das Reichs-Städtische Collegium, was bey dem wichtigen Punct der Capitulationis perpetuæ zu observiren seyn möchte, de Anno 1711. ist oben in dieses Werckes Part. General. Continuat. zweyter Fortsetzung pag. 513. zu befinden.

CCIII.

Schreiben an Se. Durchl. Printz Eugenium von Savoyen, als dermahlen am Rhein en Chef commandirenden General-Lieutenant, von E. E. Rath der Stadt Franckfurth, die Verabfolgung Dero im Felde stehenden Contingents bey herannahenden Wahl-Termin, zur Sicherheit der hohen Herren Churfürsten, und derer abwesenden Gesandschafften betreffend, de Anno 1711. stehet oben in dieses Werckes Part. Gener. Contin. zweyter Fortsetz. pag. 514.

CCIV.

Antwort des Printzen Eugenii von Savoyen auff vorhergehendes Schreiben des Magistrats zu Franckfurth, de Anno 1711. ist oben in dieses Werckes Part. General. Continuat. zweyter Fortsetzung pag. 514. befindlich.

CCV.

Wieder-Antwort des Magistrats zu Franckfurth an den Printzen Eugenium von Savoyn, de Anno 1711. kan oben in dieses Wercks Part. General. Continuat. zweyter Fortsetzung nachgesehen werden.

CCVI.

Schreiben des Magistrats **zu Franckfurth, an den Ober-Rheinischen Creyß-**General, **Grafen zu Nassau-Weilburg, worinn demselben vor die angewendeten hohen** Officia **wegen Verabfolgung bemeldter Stadt** Contingents, **geziemender Danck gesagt, und dabey versichert worden, daß solches nach dem Wahl-Tage wieder zurück geschicket werden solle,** de Anno 1711. **stehet oben in dieses Werckes** Part. General. Continuat. pag. 515.

CCVII.

Edict **des** Magistrats **zu Franckfurth, daß iedermann bey allen vorfallenden** Solennitäten **sich still und bescheidentlich aufführen solle,** de Anno 1711. **ist oben in dieses Werckes** Part. General. Continuat. **zweyter Fortsetzung** pag. 516. **befindlich.**

CCIIX.

Anderweites Schreiben des Reichs-Städtischen Collegii **an die Stadt Franckfurth, derselben** Interesse **bey dem Käyserlichen Wahl-Tage mit zu beobachten,** de Anno 1711. **ist oben in dieses Werckes** Part. General. Continuat. **zweyter Fortsetzung** pag. 516. **vorhanden.**

CCIX.

Des Reichs-Städtischen Collegii **zu Regenspurg** Credentiales **an Ihro Churfürstliche Gnaden zu Mäyntz, vor die Deputirte aus dem** Magistrat **zu Franckfurth zum Wahl-**Convent, de Anno 1711. **stehet oben in dieses Werckes** Part. General. Continuat. **zweyter Fortsetzung** pag. 517.

CCX.

Instruction **vor die Abgeordneten der Stadt Franckfurth zum Wahl-**Convent **wegen derer Reichs-Städte,** de Anno 1711. **ist oben in dieses Werckes** Part. General. Continuat. **zweyter Fortsetzung** pag. 517. **befindlich.**

CCXI.

An das hochlöbliche Churfürstliche Collegium **unterthänigstes** Memorial **Bürgermeister und Rath des heiligen Röm. Reichs Stadt Franckfurth, das** Juramentum securitatis **betreffend,** de Anno 1711. **ist oben in dieses Werckes** Part. Gener. Continuat. **zweyter Fortsetzung** pag. 518. **zu finden.**

CCXII.

Churfürstlich Admodiations-Decret, **die Leistung des** Juramenti securitatis **von der Bürgerschafft der Stadt Franckfurth am Mäyn betreffend,** de Anno 1711. **stehet oben in dieses Werckes** Part. General. Continuat. **zweyter Fortsetzung** pag 519.

CCXIII.

Des Magistrats **zu Franckfurth unterthänigstes** Memoriale **an das hochlöbliche Churfürstliche** Collegium, **und das von demselben darauff erfolgte** Decretum, **wegen Einlassung der Fremden,** de Anno 1711. **ist oben in dieses Werckes** Part. General. Continuat. **zweyter Fortsetzung** pag. 519. **befindlich.**

CCXIV.

CCXIV.

Des Magistrats **zu Franckfurth** Proclama **wegen Leistung des Sicherungs-**Eydes, de Anno 1711. **kan oben in dieses Werckes** Part. General. Continuat. **zweyter Fortsetzung** pag. 520. **nachgesehen werden.**

CCXV.

Formula Juramenti securitatis **des** Magistrats **zu Franckfurth, siehe oben in dieses Werckes** Part. General. Continuat. **zweyter Fortsetzung** pag. 535.

CCXVI.

Formula Juramenti securitatis **derer** Officirer **zu Franckfurth,** ibid.

CCXVII.

Formula Juramenti securitatis **derer Bürger zu Franckfurth,** ibid.

CCXIIX.

Formula Juramenti securitatis **derer Soldaten zu Franckfurth,** ibid.

CCXIX.

Edict **des** Magistrats **zu Franckfurth, wegen Ausschaffung derer fremden zur Wahl nicht gehörigen Personen,** de Anno 1711. **stehet oben in dieses Werckes** Part. General. Continuat. **zweyter Fortsetzung,** pag. 527.

CCXX.

Notifications-Decret **des** Magistrats **zu Franckfurth, wegen des** solennen **Königlichen Wahl-Tages, welches den** 11. Octobris 1711. **von allen Cantzeln, sowohl Morgens als Mittags abgelesen worden,** ibid. pag. 528.

CCXXI.

Verordnung des Magistrats **zu Franckfurth, worinn allen Gast-Wirthen,** Caffee- **Wein- und Bier-Schencken, auch Bier-Brauern und andern, innerhalb der Wahl-Zeit der Schanck verbothen worden,** de Anno 1711. ibid. pag. 529.

CCXXII.

Käysers Caroli VI. Rescriptum, **wegen bevorstehender Crönung, an die Stadt Franckfurth,** de Anno 1711. **stehet oben in dieses Werckes** Part. Gener. Continuat. **zweyter Fortsetzung** pag. 547.

CCXXIII.

Edict **des** Magistrats **zu Franckfurth, worinn aller Aufflauff und ungebührliches Wesen bey instehenden Crönungs-**Solennitäten **verboten worden,** de Anno 1711. ibid. pag. 547.

Funffze-

Funffzehender Abſatz/ Von Friedberg.

I.

Des Römiſchen Königs Richardi General-Confirmation aller und ieder Privilegien und Freyheiten der Stadt Friedberg/ und beſonders/ daß ſie vom Römiſchen Reiche niemahls veralieniret werden ſolle/ de Anno 1257.

RIchardus Dei gratia Romanorum Rex ſemper Auguſtus, univerſis ſacri Imperii Romani fidelibus, præſentes literas inſpecturis, in perpetuum cupientes ad imitationem Divorum Imperatorum Romanorum & Regum, prædeceſſorum noſtrorum devotos & fideles Imperii ſpecialiori proſequi gratia & favore, dilectis noſtris fidelibus univerſis civibus Fridebergenſibus omnes immunitates, libertates, jura & privilegia ipſis a Divis Imperatoribus & Regibus Romanis prædeceſſoribus noſtris conceſſa, & eorum conſuetudines approbatas, auctoritate regalis culminis confirmamus, prædicta jura & libertates non minuere, ſed augere pro virilibus diſponentes, præterea ipſis ſpecialiter duximus indulgendum, ne aliquis prædictorum civium filiam vel neptem ſive conſanguineam in uxorem alieni tradere, per nos, absque, pleno ſuo conſenſu aliquatenus compellatur. Inſuper quod nullos civium prædictorum per nos vel per aliquem alium noſtro nomine pro aliqua pecunia extorquenda ſingulariter ab ipſo aliquatenus cupiatur, tenore præſentium promittentes firmiter & ſimpliciter proteſtantes, quod civitatem Fridebergenſem, Francfurdenſem, Wetzflarienſem & Gilnhuſenſem a nobis & Imperio nullatenus alienare ſeu ſeparare volumus, ſed eas immediate nobis & Imperio reſervamus. Adhæc ſtatuimus & mandamus, ut omnia bona & prædia, quæ hactenus cum prædictis civibus precariam Imperio perſolvebant, quomodocunque ad loca religioſorum vel perſonas alias eccleſiaſticas vel mundanas prædicta bona devolvi & transferri contingat, bona ipſa ad ſolvendam precariam, ſicut ante, nihilominus teneantur. Quare univerſis & ſingulis præſenti edicto diſtrictius inhibemus, ne quis cives eosdem contra hanc noſtram confirmationem & gratiam impedire præſumat, citra qui facere præſumpſerit, gravem noſtri culminis indignationem ſe noverit incurriſſe. Datum Moguntiæ VIII. die Septembris, Indict. XV. Anno Domini M. CC. LVII. Regni vero noſtri Anno primo.

II.

Des Römiſchen Königs Richardi Privilegium vor die Stadt Friedberg/ daß keine Feſtung oder Schloß binnen der Stadt-Mauer daſelbſt gebauet werden ſolle/ de Anno 1257.

RIchardus Dei gratia Romanorum Rex ſemper Auguſtus, univerſis ſacri Imperii fidelibus, præſentes literas inſpecturis, gratiam ſuam & omne bonum. Tenore præſentinm ſimpliciter proteſtamur, nos civibus Fridbergenſibus dilectis fidelibus noſtris legaliter promiſiſſe, quod infra muros civitatis ipſius nullam munitionem vel caſtrum aliquod conſtruemus, & ſi forte a ſanctiſſimo patre noſtro Domino Summo Pontifice fuerimus, quod abſit, per diffinitivam ſententiam reprobati, & alius Rex contra nos eligatur, qui ad obtentum regni & Imperii Romani nobis potior ſit in jure, dictusque Summus Pontifex prænominatos cives ac alios fideles noſtros ad avertendum ipſos a fidei noſtræ cultu per ſententiam mandati & executionis arctaverit, nos ipſos ex tunc a fidelitatis nobis præſtito juramento & ab omni promiſſo, quo nobis, ſicut fideles Imperii, ſunt adſtricti, dimittemus, & pronuntiabimus penitus abſolutos. In cujus rei teſtimonium præſentes literas exinde conſcribi & ſigillo Majeſtatis noſtræ juſſimus communiri. Datum Moguntiæ VIII. die Septembris, Indictione XV. Anno Domini M. CC. LVII. Regni vero Anno primo.

III.

III.

Käyſers Rudolphi I. General-Confirmation aller und ieder Privilegien und Freyheiten der Stadt Friedberg/ de Anno 1273.

RUdolphus Dei gratia Romanorum Rex, ſemper Auguſtus, univerſis ſacri Rom. Imperii fidelibus, præſentium inſpectoribus, gratiam ſuam & omne bonum. Dignum judicat noſtra Serenitas & decernit, quod fidelium noſtrorum commodis tanto gratioſius intendamus, quanto iidem Sacroſancto Romano Imperio & nobis Imperii atque Reipublicæ curam gerentibus fidelius conjunguntur. Cum enim ſubditorum bonum & commoditatis augmentum noſtra procurat Serenitas, dilatationem honoris regii & dignitatis Imperii promovemus. Quapropter inhærentes divorum Imperatorum & Regum inclytæ recordationis anteceſſorum noſtrorum veſtigiis & exemplis, illos, quos ad nos & noſtra tempora prædictorum Imperatorum & Regum in conſervatione juris, libertatis & honoris perduxit poſteritas, cupientes in eadem, qua & ipſi, gratia confovere. Dilectis fidelibus noſtris civibus de Frideberg, omnia jura, libertates & gratias, a magnæ recordationis inclyto Friderico, Imperatore Romanorum, anteceſſore noſtro, & aliis ante ipſum Fridericum, prout ipſis civibus juſte & rite ſunt traditæ & conceſſæ, de benignitate Majeſtatis regiæ concedimus, & conceſſas præſentis Decreti munimine authoritate regia confirmamus. Nulli ergo hominum huic noſtræ conceſſioni liceat contradicere, vel eidem auſu temerario contraire. Quod qui facere præſumpſerit, gravem noſtræ Celſitudinis indignationem ſe noverit incurriſſe. In cujus rei teſtimonium præſentem literam dictis civibus tradidimus, ſigilli noſtræ Majeſtatis munimine communitam. Datum Worm. Nonis Decembris, Anno Domini M. CC. LXXIII. Indictione ſecunda, Regni vero noſtri Anno primo.

IV.

Käyſers Rudolphi I. Vergleich zwiſchen der Burg und Stadt Friedberg/ worinn beyde compromittiret/ mit einander friedlich zu leben/ de Anno 1285. ſtehet oben in dieſes Werckes Part. Spec. Continuat. III. unter der Burg Friedberg/ pag. 102.

V.

Käyſers Rudolphi I. Privilegium vor die Stadt Friedberg/ daß ihre Bürger und Einwohner vor keine auswärtige Gerichte gefordert werden ſollen/ de Anno 1291.

RUdolphus Dei gratia Romanorum Rex, ſemper Auguſtus, prudentibus Viris, Conſulibus & Civibus univerſis de Fridberg, dilectis ſuis fidelibus, gratiam ſuam & omne bonum. Ut Regalis noſtræ Magnificentiæ uberiorem benevolentiam & ſpecialiorem gratiam ſentiatis, vobis eſſe præ cæteris gratioſius inclinatam, vobis hanc gratiam duximus faciendam, quod nullus vos vel veſtrum aliquem modo duellico, ſeu per viam Duelli extra civitatem Fridberg citare poſſit vel debeat evocare. Volumus etiam, quod nullus vos, vel veſtrum aliquem, pro ullis bonis vel debitis extra dictam civitatem Fridberg citare poſſit aliqualiter vel vocare, niſi prius in civitate Frideberg ſibi fuerit juſtitia denegata. In cujus conceſſionis gratiæ noſtræ teſtimonium vobis dari fecimus has noſtras literas, ſigilli noſtri munimine roboratas. Datum apud Franckford, 3. Kal. Junii, Indictione quarta, Anno Domini M. CC. XCI. Regni vero noſtri Anno XIIX.

VI.

Des Römiſchen Königs Adolphi General-Confirmation aller und ieder Privilegien und Freyheiten der Stadt Friedberg/ de Anno 1293.

ADolphus Dei gratia Romanorum Rex, ſemper Auguſtus, univerſis ſacri Romani Imperii fidelibus, præſentium Inſpectoribus, gratiam ſuam & omne bonum. Dignum judicat noſtra Serenitas & decernit, quod fidelium noſtrorum commodis tanto gratioſius intendamus, quanto iidem SS. Romano Imperio & nobis Imperii atque Reipublicæ curam gerentibus fidelius conjunguntur. Cum enim ſubditorum bonum & commoditatis augmentum noſtra procurat Serenitas, dilatationem honoris regii & dignitatis Imperii promovemus. Quapropter inhærentes divorum Imperatorum & Regum inclytæ recordationis, anteceſſorum noſtrorum, veſtigiis & exemplis, illos, quos ad nos & noſtra tempora prædictorum Imperatorum & Regum in conſervatione juris, libertatis & honoris perduxit poſteritas. Cupientes in

eadem, qua & ipſi, gratia confovere. Dilectis fidelibus noſtris civibus de Friedeberg, omnia jura, libertates & gratias a magnæ recordationis inclyto Friderico, Romanorum Imperatore, anteceſſore noſtro, & aliis ante ipſum Fridericum, prout ipſis civibus juſte & rite ſunt traditæ & conceſſæ, de benignitate Majeſtatis Regiæ concedimus, & conceſſas præſentis decreti munimine auctoritate regia confirmamus. Nulli ergo hominum huic noſtræ conceſſionis privilegio liceat contradicere, vel eidem auſu temerario contraire. Quod qui facere præſumpſerit, gravem noſtræ Celſitudinis indignationem ſe noverit incurriſſe. In cujus rei teſtimonium præſentem literam dictis civibus tradidimus, ſigilli noſtræ Majeſtatis munimine communitam. Datum in Frideberg, 2. Nonarum Auguſti, Indictione ſexta, Anno Domini M. CC. XCIII. Regni vero noſtri Anno ſecundo.

VII.

Des Römiſchen Königs Adolphi Privilegium vor die Stadt Friedberg, daß die Behde oder Steuer von allen in ſelbiger gelegenen Gütern, ſie mögen in geiſt- oder weltlichen Händen ſeyn, an ietzt berührte Stadt entrichtet werden ſolle, de Anno 1293.

NOs Adolphus Dei gratia Romanorum Rex, ſemper Auguſtus, ad univerſorum Imperii Romani fidelium notitiam præſentium tenore deducimus, quod hoc inſidet beneplacito noſtræ mentis: Præcipimus & regali ſancimus edicto, ut omnia bona infra muros de Frideberg conſtituta, quocunque nomine cenſeantur, quæ ſturam ſeu precariam perſolvere conſueverunt, ad quorumcunque religioſorum ſeu aliorum cujuscunque conditionis manus quocunque alienationis titulo transferantur, more ſolito ſturam ſeu precariam in perpetuum contribuant & perſolvant, quemadmodum ab Excellentiſſimo Principe inclyto quondam, Rudolpho, Romanorum Rege, noſtro prædeceſſore, id ipſum ſancitum extitit & edictum. Datum in Frideberg, 2. Nonar. Auguſti, Indictione VI. Anno Domini M. CC. XCIII. Regni vero noſtri Anno ſecundo.

VIII.

Des Römiſchen Königs Adolphi Privilegium vor die Stadt Friedberg, daß ihre Bürger und Einwohner vor keine auswärtige Gerichte gefordert werden ſollen, de Anno 1293.

ADolphus Dei gratia Romanorum Rex, ſemper Auguſtus, prudentibus Viris, Conſulibus & Civibus univerſis de Friedeberg, dilectis ſuis fidelibus, gratiam ſuam & omne bonum. Ut regalis noſtræ Magnificentiæ uberiorem benevolentiam & ſpecialiorem gratiam ſentiatis, vobis eſſe præ cæteris gratioſius inclinatam, vobis hanc gratiam duximus faciendam. Quod nullus vos vel veſtrum aliquem modo duellico, ſeu per viam Duelli, extra civitatem Frideberg poſſit vel debeat evocare. Volumus etiam, quod nullus vos vel veſtrum aliquem, pro ullis bonis vel debitis extra civitatem dictam Frideberg citare poſſit aliqualiter vel vocare, niſi prius in civitate Frideberg ſibi fuerit juſtitia denegata. In cujus conceſſionis noſtræ gratiæ teſtimonium vobis dari fecimus has noſtras literas, ſigilli noſtri munimine roboratas. Datum apud Frideberg, pridie Non. Auguſti, Indictione VI. Anno Domini M. CC. XCIII. Regni vero noſtri Anno ſecundo.

IX.

Des Römiſchen Königs Alberti I. General-Confirmation aller und ieder Privilegien und Freyheiten der Stadt Friedberg, de Anno 1299.

ALbertus Dei gratia Romanorum Rex, ſemper Auguſtus, univerſis Sacri Romani Imperii fidelibus, præſentium inſpectoribus, gratiam ſuam & omne bonum. Dignum judicat noſtra Serenitas & decernit, quod fidelium noſtrorum commodis tanto gratioſius intendamus, quanto iidem ſacroſancto Romano Imperio & nobis Imperii atque Reipublicæ curam gerentibus fidelius conjunguntur. Cum enim ſubditorum bonum & commoditatis augmentum noſtra procurat Serenitas, dilatationem honoris Regii & dignitatis Imperii promovemus. Quapropter inhærentes divorum Imperatorum & Regum inclytæ recordationis anteceſſorum noſtrorum veſtigiis & exemplis, illos, quos ad nos & noſtra tempora prædictorum Imperatorum & Regum in conſervatione juris, libertatis & honoris perduxit poſteritas, cupientes in eadem, qua & ipſi, gratia confovere. Dilectis fidelibus noſtris, civibus de Frideberg, omnia jura, libertates & gratias a magnæ recordationis inclyto Friderico, Romanorum Imperatore, anteceſſore noſtro, & aliis ante ipſum Fridericum, ſive poſt ipſum, videlicet a claræ recordationis Domino Rudolfo, Rege Romanorum illuſtri, genitore noſtro cariſſimo, prout ipſis civibus juſte & rite ſunt traditæ & conceſſæ, de benignitate Majeſtatis regiæ concedimus, & conceſſas præſentis decreti munimine auctoritate Regia confirmamus. Nulli ergo hominum huic noſtræ conceſſioni liceat contradicere, vel eidem auſu temerario contraire. Quod qui facere præſumpſerit, gravem noſtræ Celſitudinis indignationem ſe noverit incurriſſe. In cujus rei teſtimonium præſentem literam dictis civibus tradidimus, ſigilli noſtræ Majeſtatis munimine communitam. Datum apud Franckenfurt, XV. Kal. Martii, Indictione XII. Anno Domini M. CC. XCIX. Regni vero noſtri Anno I.

X.

Des Römiſchen Königs Alberti I. Privilegium vor die Stadt Friedberg, daß ihre Bürger und Einwohner weder zu Duellen noch vor Gerichte auſſer der Stadt gefordert werden ſollen, de Anno 1299.

ALbertus Dei gratia Romanorum Rex, ſemper Auguſtus, prudentibus viris conſulibus & civibus univerſis de Frideberg, dilectis ſuis fidelibus, gratiam ſuam & omne bonum. Ut Regalis noſtræ Magnificentiæ uberiorem benevolentiam & ſpecialiorem gratiam ſentiatis, vobis eſſe præ cæteris gratioſius inclinatam, vobis hanc gratiam ad inſtar claræ recordationis Domini Rudolphi, Regis Romanorum illuſtriſſimi, genitoris noſtri cariſſimi, duximus faciendam: Quod nullus vos vel veſtrum aliquem modo duellico, ſeu per viam duelli extra civitatem Frideberg poſſit vel debeat evocare: Volumus etiam, quod nullus vos, vel veſtrum aliquem, pro ullis bonis vel debitis, extra civitatem dictam Frideberg citare poſſit aliqualiter vel vocare, niſi prius in civitate Frideberg ſibi fuerit juſtitia denegata. In cujus conceſſionis noſtræ gratiæ teſtimonium vobis dari fecimus has noſtras literas, ſigilli noſtri munimine roboratas. Datum apud Franckenfurt, XV. Kal. Martii, Indictione XII. Anno Domini M. CC. XCIX. Regni vero noſtri Anno primo.

XI.

Des Römiſchen Königs Alberti I. Privilegium, daß von allen in der Stadt Friedberg gelegenen Gütern, ſowohl von geiſt- als weltlichen Perſonen, die Behd oder Steuer entrichtet werden ſolle, de Anno 1299.

NOs Albertus Dei gratia Romanorum Rex, ſemper Auguſtus, ad univerſorum notitiam deducimus per præſentes, quod volumus, præcipimus & mandamus, quatenus omnia bona, infra muros de Frideberg conſtituta, quocunque nomine cenſeantur, ad quascunque manus devoluta & quocunque titulo alienata, ſive ad religioſos, ſive ad alios, quæ ſteuram ſeu precariam perſolvere conſueverunt, eandem ſteuram ſeu precariam in præſenti perſolvant pariter & in futuro. Datum apud Franckenfurt, XV. Kalend. Martii, Indictione XII. Anno Domini M. CC. XCIX. Regni vero noſtri Anno primo.

XII.

Käyſers Alberti I. Söhn-Brieff und Vereinigung zwiſchen Burg und Stadt Friedberg, de Anno 1306. iſt oben in dieſes Werckes Part. Spec. Contin. III. unter der Burg Friedberg, pag. 104. vorhanden.

XIII.

Des Römiſchen Königs Henrici VII. General-Confirmation aller und ieder Privilegien und Freyheiten der Stadt Friedberg, de Anno 1310.

HEnricus Dei gratia Romanorum Rex, ſemper Auguſtus, univerſis ſacri Rom. Imperii fidelibus, præſentium inſpectoribus, gratiam ſuam & omne bonum. Dignum judicat noſtra Serenitas & decernit, quod fidelium noſtrorum commodis tanto gratioſius intendamus, quanto iidem Sacroſancto Romano Imperio & nobis ipſius atque Reipublicæ curam gerentibus fidelius conjunguntur. Cum enim ſubditorum bonum & commoditatis augmentum noſtra procurat Serenitas, dilatationem honoris regii & dignitatis Imperii promovemus. Quapropter inhærentes divorum Imperatorum & Regum inclytæ recordationis anteceſſorum noſtrorum veſtigiis & exemplis, illos, quos ad nos & noſtra tempora prædictorum Imperatorum & Regum in conſervatione juris, libertatis & honoris perduxit poſteritas, cupientes in

eadem, qua & ipſi, gratia confovere. Dilectis fidelibus noſtris civibus de Frideberg, omnia jura, libertates & gratias, a magnæ recordationis inclyto Friderico, Imperatore Romanorum, anteceſſore noſtro, & aliis ante ipſum Fridericum, prout ipſis civibus juſte & rite ſunt traditæ & conceſſæ, de benignitate Majeſtatis regiæ concedimus, & conceſſas præſentis Decreti munimine authoritate regia confirmamus. Nulli ergo omnino hominum huic noſtræ conceſſionis & confirmationis privilegio liceat contradicere, vel eidem auſu temerario contraire. Quod qui facere præſumpſerit, gravem noſtræ Celſitudinis indignationem ſe noverit incurriſſe. In cujus rei teſtimonium præſentem literam dictis civibus tradimus, ſigilli noſtræ Majeſtatis munimine communitam. Datum apud Franckfurt, V. Kalend. Auguſti, Anno Domini M. CCC. X. Regni vero noſtri Anno ſecundo.

XIV.

Käyſers Ludovici Bavari General-Confirmation aller und ieder Privilegien der Stadt Friedberg, de Anno 1320.

LUdovicus Dei gratia Romanorum Rex, ſemper Auguſtus, univerſis, ad quos præſentes literæ pervenerint, Imperii fidelibus gratiam ſuam & omne bonum. Juſtis petentium deſideriis Regia Serenitas facilem præbere conſuevit auditum, & ea, quæ a rationis tramite non diſcrepant, effectu gratioſo proſequente complere. Quapropter univerſitati veſtræ notum fieri volumus per præſentes, quod nos civibus de Frideberg, fidelibus noſtris, omnia jura, libertates & conſuetudines ſuas, tam antiquas, quam novas, a divis prædeceſſoribus noſtris, Imperatoribus Romanorum eisdem & Regibus, indultas, de innata nobis benignitate duximus confirmandas, mandantes & auctoritate regia firmiter & diſtricte præcipientes, quatenus nullus eosdem cives in ſuis juribus & libertatibus hactenus rite & rationaliter obtentis contra hanc noſtræ confirmationis paginam quoquam auſu temerario moleſtare præſumat, quod qui præſumſerit, indignationem noſtram ſe noverit graviter incurriſſe. Præcipimus autem Advocato noſtro provinciali, & cæteris officiatis noſtris, pro tempore ibidem exiſtentibus, ut eosdem in prædictis auctoritate noſtra manuteneant & defendant. Datum in Franckfurd. IV. Kal. Junii, Anno Domini M. CCC. XX. Regni vero noſtri Anno ſexto.

XV.

Käyſers Ludovici Bavari Söhn-Brieff zwiſchen der Burg und Stadt Friedberg, de Anno 1332. iſt oben in dieſes Werckes Part. Spec. Continuat. III. unter der Burg Friedberg, pag. 106. befindlich.

XVI.

Käyſers Ludovici Bavari Privilegium vor die Stadt Friedberg, daß ſie vom Römiſchen Reiche nicht verpfändet werden ſolle, de Anno 1337.

WIr Ludwig von GOttes Gnaden, Römiſcher Käyſer, zu allen Zeiten Mehrer des Reichs, verjehen und thun kundt allen den, die dieſen Brieff ſehent oder hören leſen, daß wir angeſehen haben die treue und ſtete Dienſt, die uns und dem Riche unſer liebe getreue Burger zu Frideberg gethan habent, und thun ihn die Gnade, daß ſie oder jr Gut für uns und das Riche noch vor nymant pfantbar ſollen ſin, umb keinerleye Sache, und ſollen auch nymant keinen Pfant-Brieve über ſie oder jr Gut geben, und ob wir Pfant-Brieve über ſie oder jr Gut geben, ſo ſollent die Brieve keine Macht haben, die wir über die Pfandunge gegeben hetten. Und des zu Urkunde geben wir ihn dieſen Brieff, verſigek mit unſerm Käyſerlichen Ingeſigel, der gegeben iſt zu Franckfurt, an dem Dienſtage vor ſanct Ulrichs Tage, nach Chriſtus Geburte drizenhundert Jahr, darnach in dem ſiben und drißigeſten Jahre, in dem drey und zwenzigſten Jahre unſers Richis, und in dem zehenden unſers Käyſerthumes.

XVII.

Käyſers Ludovici Bavari Privilegium vor die Stadt Friedberg, daß ſie, wie die Stadt Franckfurth, von denen in ihrem Territorio gelegenen geiſtlichen Gütern Behde und Steuer fordern möge, de Anno 1346.

WIr Ludwig von GOttes Gnaden, Römiſcher Käyſer, zu allen Zeiten Mehrer des Richs, bekennen offentliche mit dieſem Brieffe, daß wir den weiſen Leuten, den Schöffen, dem Rath und den Burgern gemeinliche zu Friedeberg, unſern lieben Getruen, die Gnade gethan haben, und thun auch mit dieſem Brieffe, daß wir wöllen, waſſerley Gut falle von Selgeret, man der Pfaffheit verſchafft und gibt, die in ihrer Statt und in ihrem Banne gelegen ſind, und von den man Beede und Sture genommen und gegeben hat, ehe daß man ihn dieſelben Güter und Selgerad het verſchafft, daß ſie von denſelben Gütern, Fellen und Selgeraten Bede und Sture fordern und nemen ſollen und mögen, zu glicher Wiß, als von jren Gütern, und als die von Franckfurt und Wetzlar thunt. Und darüber zu Orkunde geben wir ihn mit unſerm Käyſerlichen Inſigel vorſiegelten diſen Brieff, der gegeben iſt zu Franckfurt, am Donnerſtag vor unſer Frauen Tag in der Faſten, nach Chriſtus Geburt dreyzehnhundert Jahr, darnach in dem ſes und vierzigiſten Jahre, in dem zwey und drißigſten Jahre unſers Richs, und in dem nuntzehenden des Käyſerthumes.

XIIX.

Käyſers Ludovici Bavari Privilegium vor die Stadt Friedberg, daß ſie das Ausfuhr- und Mahl-Geld, ohne der Burg und männigliches Eintrag, anſetzen und einnehmen möge, de Anno 1346.

WIr Ludwig von GOttes Gnaden, Römiſcher Käyſer, zu allen Zeiten Mehrer des Reichs, bekennen und thun kunt offentlichen mit dieſem Brieff, daß wir den weiſen Lüten, den Burgermeiſtern, den Schöpffen und den Burgern gemeinlichen zu Friedberg, unſern lieben Getreuen, die Gnade gethan haben, und thun auch mit dieſem Brieff, daß wir wöllen, daß ſie Mahlgelt in jrer Statt ſetzen, und auch abnehmen ſollen und mögen, wenn ſie wollen, und als offt ihn das fugt, ohn aller unſer Burgmann und allermännlichs Irrung und Hindernüſſe, und ſoll auch mit demſelben Mahlgelt niemant nichts zu ſchaffen noch zu thun haben, danne ſie, und ſollen daſſelb Mahlgelt an jrer Statt Rinckmur und Nutzen wenden und keren. Und darüber zu Urkunde geben wir jn mit unſerm Inſigel verſigelt dieſen Brieff, der geben iſt zu Franckenfurt, am Samſtag vor dem weiſſen Sontag, nach Chriſtus Geburt dreyzehenhundert Jahr, darnach in dem ſechs und vierzigſten Jahre, in dem zwey und dreyßigſten Jahre unſers Reichs, und in dem neunzehenden des Käyſerthums.

XIX.

Des Römiſchen Königs Caroli IV. General-Confirmation aller und ieder Privilegien der Stadt Friedberg, de Anno 1349.

WIr Carl von GOttes Gnaden, Römiſcher König, zu allen Zeiten Mehrer des Reichs, und König zu Böheim, thun kundt allen den, die dieſen Brieff anſehen oder hören leſen, daß wir an han geſehen die Treue und gantze Stetigkeit des Rathes und der Burger gemeinlich der Statt zu Fridberg, unſer und des Reichs lieben Getreuen, die ſie zu uns und zu dem heiligen Römiſchen Reiche hant gehabt und noch hant, und han ihn beſtetiget, beveſtent und ernuet, und beſtetigen, beveſten und ernuen ihn beſamentlichen und beſundern ihr jglicheme, von unſern Königlichen Genaden, Macht und Gewalt, mit dieſem unſern Brieffe, alle jre Gnade, Recht, Freyheit und Gewohnheit, alt und nue, Lehen- und Pfand-Gut, die jr Eltern oder ſie oder jr jglicher beſonder here gehabt und bracht hant, und die ihn geſcheben, gegeben, beſtetiget und beveſtent ſind von Römiſchen Königen oder Käyſeren, und von allen den, die das Reiche inne gehabt und beſeſſen hant, biß uff dieſen hutigen Tag, und bey allen den Penen, dabey ihn ihr Gnade, Recht, Freyheit und Gewohnheit, alt und nue, bißhero beſtetiget und beveſtent ſind, und wollen ihn und ihren Nachkommen die Gnade, Recht, Freyheit und Gewohnheit, Lehen und Pfand-Gut beſſeren und nicht krencken, und han darein genommen und begriffen ihr Leib und ihr Gut, und alle die, die ihn ſtent zu fürantworten, und wollen und gebieten von unſerm Königlichen Gewalt, und bey unſern und des Reichs Hulden, daß niemandt ſie an ihrer Gnade, Rechten, Freyheiten und Gewohnheiten, Lehen- oder Pfand-Gut überfahre oder krencke, wer ſie in darüber überfüre, der fiele in unſer und des Reichs Ungnaden, und wers, ob ymant keine Brieffe hette, oder noch gewünne, die wider ihr Gnade, Recht, Freyheite oder Gewohnheite weren, wollen wir, daß die Brieffe in allen Puncten und Artickelen, damit die vorgenante ihr Recht, Gnaden, Freyheite und Gewonheite bekrencket werden möchten, keine Macht noch Krafft haben ſollen, auch entheiſſen und geloben wir den vorgenanten Burgern der vorgenanten Statt zu Frideberg, unſern lieben Getreuen, wann wir jetzundt vor groſſer Unmuſſe, die wir und ſie haben, ihr Gnade, Recht, Freyheit und Gewonheit, beſundern jglich Stücke und Artickel nicht mögen verhören und beſtetigen, daß wir

ihn hernach, wenn sie es begerent, alle ihre Gnade, Recht, Freyheit und Gewonheit, alt oder neue, Lehen- oder Pfand-Gut, der sie Briefe oder Kundtschafft hant, nemliche von Stücken zu Stücken benant, alle in einem Brieffe, oder in Stücke oder mehr, besunderes in einem Brieffe, oder mehr Brieffen, wie sie das begerent, getreuliche und vestigliche mit unsern Brieffen und Ingesigelen bestetigen und ernuen wollen und sollen bevesten. Auch han wir ihn entheissen, ist es, daß uns GOtt die Gnade giebet, daß wir zu dem Keyserthumb kommen, und zu einem Römischen Keyser gekrönet werden, daß wir ihn danne auch, wanne sie es begerent, ohne Fürzog, ohne Geverde, alle ihre Gnade, Recht, Freyheit und Gewonheit, alt und nuwe, Lehen- oder Pfand-Gut, die ihre Eltern oder sie darbracht hant, mit der guldenen Bullen vestigliche wollen und sullen bestetigen, bevesten und erneuen, auch geloben wir in guten Treuen dem Rath und den Burgern gemeinliche der vorgenanten Statt zu Frideberg, alle diese vorgeschrieben Stücke, besament und besondern, stete und feste zu halten, und sie dabey getruliche zu behalten und zu handhaben, ane alle Argeliste und Geverde. Mit Urkund diß Briefs, versigelt mit unserm Königlichen Insigel. Der geben ist zu Mentz, do man zalt von Christus Geburt dreyzehenhundert Jahr, und darnach in dem neun und viertzigsten Jahr, des Sontags an der heiligen Dreyfaltigkeit Tag, in dem dritten Jahr unserer Reiche.

XX.

Des Römischen Königs Caroli IV. Privilegium, daß die Stadt Friedberg in des heiligen Römischen Reichs Schutz und Schirm sitzen, sich mit Fürsten und Städten in Bündnisse einlassen, auch alle Freyheiten gebrauchen solle, als wenn sie ledig und unverpfändet wäre, de Anno 1349.

WIr Carl von GOttes Gnaden, Römischer König, zu allen Zeiten Mehrer des Reichs, und König zu Böheim, verjehen und thun kundt offentlich mit diesem Briefe allen den, die sie sehen, hören oder lesen, als wir die Burgermeister, die Scheffen, Rath und die Burger gemeinlich der Statt zu Fridberg unser lieben Getruen, von des Reichs wegen in Pfandts-Weiß versatzt haben und verpfandt dem Edelen, unserm lieben Getreuen, Grave Günther von Schwartzburg, Herre zu Arnstete, und seinen Erben, uff eine Zeit, biß ihm mit den Steten Northausen und Goßlar, und mit den Renthen und Gevellen zu Mülhausen vollendet und verrichtet wird, daß dieselben Burgermeister, Scheffen, Rath und Burger gemeinlich zu Fridberg, besament und besunder, unser lieben Getreuen, in unserm und des Reichs Fried und Schirm sitzen und bleiben sullen, und sullen und wollen ihr Leib und ihr Gut und alle Freyheit und Gewonheit, alt und neue, wie sie die herbracht haben, schirmen und schützen, gleicher Weiß, als sie unverpfandt und unversatzt ledig an uns und dem Reich weren. Wer auch, daß der vorgenant Grave Günther und seine Erben, und alle die, den sie verpfandt seyn, die vorgenannte Burgermeister, Scheffen, Rath und Burger gemeinlich zu Fridberg, besament oder besunder beschweren, nöthigen oder trengen wolten, wider ihr Freyheit, Gewonheit, alt oder neue, und ihn hoher und mehr zumuthen wolte, wann als sie dem Reiche von Alter thun solten, daran sollen wir sie schirmen und dargein beholffen seyn, wir oder unser Landvogt von unsert wegen, wann sie uns das erzeigten und kündten, gleicher Weiß auch, als sie ledig an uns und dem Reiche weren, als vor geredet ist. Auch mügen die vorgenante unser Burger sich verbinden und stricken zu den Herren und zu den Stetten, und zu weme ihn das nutzlich und gut ist, ohne wider das Reiche und wider den obgenanten Graven Günther, und die, den wir sie verpfandt haben. Mit Urkund diß Briefs, versigelt mit unserm Königlichen Insiegel, der geben ist zu Mentz nach Christs Geburt dreitzenhundert und neun und viertzig Jahr, des nechsten Sonntags nach dem heiligen Pfingst-Tag, im dritten Jahr unser Reiche.

XXI.

Des Römischen Königs Caroli IV. Privilegium, so er der Stadt Friedberg im Jahr 1350. wider auswärtige Gerichte ertheilet.

WIr Carl von GOttes Gnaden, Römischer Künig, zu allen Zithen Mehrer des Riches, und Künig zu Beheim, verjähen und thun kunt allen den, die diesin Brief sehent, horent oder lesint, daß wir angesehen haben und bedacht stete, luter, truwe und nutzin getruwe, Leben- oder Pfand-Gut, die ihre Eltern oder sie darbracht hant, mit der guldenen Bullen vestigliche wollen und sullen bestetigen, bevesten und erneuen, auch geloben wir in guten Treuen dem Rath und den Burgern gemeinliche der vorgenanten Statt zu Frideberg, alle diese vorgeschrieben Stücke, besament und besondern, stete und feste zu halten, und sie dabey getruliche zu behalten und zu handhaben, ane alle Argeliste und Geverde. Mit Urkund diß Briefs, versigelt mit unserm Königlichen Insiegel, der geben ist zu Mentz, nach Christs Geburt dreitzenhundert und neun und viertzig Jahr, des nechsten Sonntags nach dem heiligen Pfingst-Tag, im dritten Jahr unser Reiche.

kunfftigen Zithen, deß haben wir en, eren Erben und Nachkomen eweckliche, von unser Koniglicher Gewalt und sunderlichin Gnaden, dy Fryheit und Gnade gegeben und gethan, und geben und thun sy mit Crafft diß Briefs, daß niemant uff jr Libe oder uff jr Gut, is sy Eigen, Erbe, Lehen, Phantgut, oder wy is genant ist, sy laden, heischen oder beclagen sal oder mag, noch solln sy zu keiner Antwort sten vor keinem Richter oder ymant anders, wy er genant ist, wann nur alleine vor jrme rechten Amptman, den sy jzund haben oder hernach gewynnen von unsern und des Riches wegen in der Statt zu Frideberg, is were danne, daß den Clägern Recht virsagit worde vor demselben unsern Amptmann, nach der Scheffin Urtheil, als des Gerichts Recht ist. Wer aber, daß sy ymant darumb übervarin wolte, an yren Fryheiten und Gnaden, dy sy von uns und von unsern Vorfaren seligen, von Keisern und Konigen haben, so mogen sy darumb dyselbin wol laden und kemplich ansprechen vor jrme Amtmann, den sy von uns und von dem Riche haben. Were aber das Sache, daß wir von übriger Bede, Irresal oder von Vorgessenheit keinen Brieff darobir gegeben, oder noch geben worden, dyselben Brieffe, in welchem Synne und Worten sy begriffen weren, sollen en an der vorgenanten Fryheit und Gnaden keinen Schaden bringen, und darobir gebyten wir allen Fürsten, Grafen, Fryhen, Herren, Rittern und Knechten, und allen andern unsern und des Riches Undertanen und lyben Getrewen, daß sy den vorgenanten unsern Burgern und der Statt zu Fredeberg dy vorgeschrieben jre Freyheit und Gnade nicht überfaren noch übergriffen solln, noch gestaden, daß sy von ymant überfaren werden, in keine Weiß, und wer darwider in eine Weiß tete, der sal wissen, daß er an unser und des Riches Ungnade gröbelichin virfallen ist. Mit Orkunde diß Briefs, virsegilt mit unserm Kuniglichen Ingesigel, der gegeben ist zu Nürenberg, nach Christus Geburt drutzehundert und in dem funffzigistin Jar, an sente Georien Tag, in dem vierden Jar unser Riche.

XXII.

Käysers Caroli IV. anderweite General-Confirmation aller und ieder Privilegien und Freyheiten der Stadt Friedberg, welche er derselben als Käyser gegeben, de Anno 1355.

WIr Carl von GOttes Gnaden, Römischer Käyser, zu allen Zeiten Mehrer des Reichs, und Künig zu Böheimb, bekennen offentliche und thun kundt allen den, die diesen Brieff sehendt oder hörent lesen. Alleine unser Käyserliche Würdigkeit, durch angebohrn Güte zu allermännliche geneiget sey, Friede, Genad und Gemach zu schaffen allen des heiligen Reichs getruwen Underthanen, doch meinen wir mit sonderlichen Gunsten, die zu fördern, und den unser Gnad milterliche zu theilen, die in mirglichen Diensten und steten Truwen sich uns und dem heiligen Reich vor andern getruweliche bewiset han, und steteliche mit gantzen Truwen erzeyget. Davon wenn vor unser Käys. Maj. kommen sind etzliche Bürgere von Frideberg, von derselben unser und des Reichs Stätte wegen, und han an uns begert und flißliche gebetten, daß wir den Bürgermeistern, Schöffen, Rath und den Bürgern gemeinliche, und der Städe von Frideberg, vre Handtvesten und Brieffe, die sie über jre Freyheite, Gnade und Rechte, und über andere Sachen, von seliger Gedencknüsse Römischen Käysern und Künigen, unsern Vorfahrn an dem Reiche, von uns und dem H. R. Reiche erworben und herbracht han, bestettigen, bevesten, confirmiren und ernuwen, geruhten, von sunderlichen unsern Käyserl. Gnaden: Deß haben wir angesehen der vorgenanten Burgere redeliche und vernunfftige Bede, und mirgliche truwe Dienste und Ehre, die die vorgenannte Statt zu Frideberg und die Burgere daselbes uns und dem heiligen Römischen Reich dicke unverdrossentliche erboten hant, und stetelichen mit gantzen Truwen erzeigent, und han den vorgenanten Bürgermeistern, Schöffen, Rathe, Burgern gemeinlichen, und jr jeglichem besonder, und der Statt zu Frideberg, mit sonderlichem Rathe unser Fürsten, mit wolbedachtem Muthe, mit rechter Wissen, und mit Käyserlichen Mächten, vollenkomlichen bestetiget, bevestent, confirmiret und ernuwet, bestetigen, bevesten, confirmiren und ernuwen mit diesem Brieffe alle Handtvesten, Brieffe und Schrifften, damit sie von Römischen Käysern und Königen, unsern Vorfahrn an dem Reiche, von uns und dem H. R. Reiche begnadet sindt, und darzu alle ihre gute lobeliche Gewonheite, alte und nuwe Besitzunge, Eigenschaffte, Lehene, Pfandtgute, ihre gewonliche Bede und Sture, Mahlgelt, Ungelt, Weggelt, Wagengelt und Zolle, als ferre sie die recht und redeliche herbracht haben, und sunderlichen jr zwene Jahrmärckte und Messen, die sie järliches haben, und alle andere Ding, wie man die benennen mag, mit sunderlichen Worten, und bestetigen auch die vorgenante Handtvesten und Brieffe, in allen Puncten, Meynungen und Artickeln,

von

von Wort zu Worte, als sie begriffen und geschriben sind, glicher Wyse, als sie in diesem Brieffe beschriben oder begriffen weren, oder ob sie durch Recht oder Gewonheit begriffen seyn solten. Davon gebieten wir, von unser Käyserl. Macht, allen Fürsten, Geistlichen und Weltlichen, Grafen, Frien, Herren, Rittern, Knechten, Stetten, Gemeinden, und allen andern unsern und des heiligen Reichs lieben Getruwen, daß niemandt unser vorgenante Bestettunge, Vestenunge, Confirmation und Ernuwunge hindern noch irren solle, in keine Wyse, und wer dawider thete freventlich, der sall, als dicke das geschiet, hundert Marck lötiges Goldes sin verfallen, und dieselben sollen halb unser und des Reichs Cammern, und das ander halb Theil der ehgenannten Statt zu Frideberg werden und gäntzlich gefallen, unschädelich doch uns, dem heiligen Römischen Reiche, und andern Lüten, an iren Rechten. Mit Urkunde diß Briefs, versiegelt mit unserer Käyserlicher Majestät Insiegel. Geben zu Prage, nach Christus Geburte dreytzehenhundert Jahr, und darnach in dem fünff und funffzigsten Jare, des nunzehesten Tages in dem Augusto, unser Reiche des Römischen in dem zehenden, des Böhemischen in dem nunden, und des Käyserthumbs in dem ersten Jare.

XXIII.

Käysers Caroli IV. Privilegium, so er der Stadt Friedberg im Jahr 1356. über die Vieh-Weyde ertheilet.

WIr Carl von GOttes Gnaden, Römischer Käyser, zu allen Ziten Mehrer des Richs, und König zu Böheim, bekennen uffentliche und thun kundt allen Lüten, die diesen Brieff sehent oder hörent leßin, wann unsirer Käyserlichin Majestat ist kund gethan von wegen der Burgermeister, Scheffin und der Burger gemeynliche von Fridberg, unser und des heiligen Richis liebin Getruen, und von derselbin Stette wegen, und ist uns vorgebracht, wie man die Burger und die Statt an der Weyde, da ihr Vehe von Alters hinegefaren habe, zu unrechte hindere und irre, und wann wir alle unsir und des Richis Getruen gerne bey iren Rechten behalten so wollen wir, daß der vorgenanten Burger und Statt Vehe in Weldin, uffm Lande, und allin Stätin weiden, und uff jgliche Weyde one ymandes Hindernüsse fahren möge, so, wie derselben unsir Burger Vehe uff jglichir Weyde gefahren, geweydet und gegangen hat von Alters. Darumb gebitin wir allin Fürstin, Geistlichen und Werntlichen, Graven, Fryhen, Herren, Banritzern, den Burgmannen zu Frideberg, Stetten, Gemeinden, und allen andern unsern und des Richis liebin Getruen, daß sie unsir vorgenante Burger und Statt an den vorgenanten Sachin nicht hindern noch irren sullen, in keine Wis, und wer ymant, der sie darane icht hinderte, wer der wer, der sall, so dicke das Hindernisse gesche, funffzig Marck lötiges Silbers von unsir Käyserlicher Macht seyn verfallin, die halb in unsir und unsir Nachkomen an dem Riche Cammern, und das ander halb Theil der vorgenanten Statt gefallen sullin. Mit Orkunde diß Brieffes, virsigelt mit unserm Käyserlichen Ingesigill. Gegeben zu Metze, nach Christus Geburte druzehenhundert Jahr, und darnach in dem seß und funffzigesten Jahre, an sente Niclaus-Abend, unsir Riche in dem eilfften, und des Käyserthumes in dem andern Jahre.

XXIV.

Käysers Caroli IV. Mandatum an Burggrafen und Burgmanne zu Friedberg, daß sie keine Güter in der Stadt Friedberg an sich kauffen, noch dieselbe bedrängen, beschweren, oder ihre Pforten und Territorium verbauen sollen, de Anno 1357.

WIr Carl von GOttes Gnaden, Römischer Käyser, zu allen Zeiten Mehrer des Reichs, und König zu Böheimb, entbieten dem Burggraven und den Burgmannen gemeinlich zu Fredeberg, unsern und des heiligen Riches lieben Getreuen, unser Gnade und alles Gut. Lieben Getreuen, wir han vernommen, daß jr uch annemet, Hüser und Gut zu keuffen in unser Statt zu Fredeberg, wiewole unser Burger daselbes keine Güter in der Burg zu Fredeberg keuffen dürffen, und wiewole wir uch uwer Fryheit gerne halten wolten, doch ist unser Meynunge, daß wir uch nicht wolln gestaden, daß ihr unser egenante Statt zu Unrecht drängen sollet oder möget, darumb gebieten wir uch ernstlich, by unsern Hulden, daß jr in den egenanten und auch andern Sachen unser Statt zu Fredeberg nyt dränget noch beschweret, noch verunrechtet, in keine Wis, auch sollet jr unser egenanten Statt jre Porthen und jren Bysang nicht verbuwen, anders wir müsten ihn Recht darumb wiederfahren lassen. Geben zu Prage, an der heilgen drier Könige Dag, unsers Richs in deme zwentzigisten, und des Käyserthums in deme eilfften Jahre.

XXV.

XXV.

Käysers Caroli IV. Privilegium, daß die Stadt Friedberg von allen durchfahrenden Wagen und Karren ein Weg-Geld nehmen, und diejenigen, so es verfahren, auch in anderer Herren Territorio deswegen anhalten möge, de Anno 1361.

WIr Carl von GOttes Gnaden, Römischer Käyser, zu allen Zeiten Mehrer des Richs, und König zu Böheim, bekennen und thun kundt uffentliche mit diesem Briefe allen den, die en syhent oder horent lesen, wann wir zu andern Zeiten den Burgermeistern, dem Rathe und den Burgern gemeinliche der Statt zu Fredeberg, unsern und des heiligen Riches lieben Getreuen, gnedegliche ein Weggelt zu Fredeberg zu heben geben haben, nach Lute der Brieffe, die wir ihn vormals darober haben gegeben, und wir darnach unterwiset sin, daß eßliche Karren und Wagen zu manchen Zeiten ußwendig der Statt zu Fredeberg hene ober die Farenbach und Beyenbach varent, um daß sie das Wegegelt unser Statt zu Fredeberg yntfüren mögen, wiewole dieselbe Statt zu Fredeberg die Brücken ober die Beyenbach, und den Weg von der Statt zu Fredeberg biß an dieselben Beyenbach buen, befreden und beschirmen, darumb auch das egenant Wegegelt geben ist. Und wann wir nit gestatten wollen, daß iemand unser Käyserliche Gnade mit Argeliste überfahren sulle, so haben wir denselben Burgermeistern, dem Rathe und der Statt zu Fredeberg, mit wohlbedachtem Muthe, mit rechtem Wissen, und von unser Käyserlicher Macht von sunderlichen Gnaden erleubet, und erleuben ihn mit Crafft diß Briefs, daß sie von allen gelasten Karren und Wagen, sie faren durch die Statt zu Fredeberg, oder ober die egenante Brücken, mit Penden one Frebel inne jgelichen Gerichten darzu halten mögen, daß sie das egenant Wegegelt ihn geben, nach Lute unser Käyserlichen Brieffe, die sie darober haben. Darumb gebieten wir allen unsern und des heiligen Riches Getreuen und Unterthan, by unser und des Riches Hulden, daß sie unser vorgenant Statt zu Fredeberg nit hindern noch irrn solln, in die keine Wyß, in den vorgenanten Sachen, und wer dawider thete, so offt das geschege, der sall in unser und des heiligen Richs groß Ungnade schwerliche sin verfallen. Mit Orkunde diß Briefs, versigelt mit unser Käyserlichen Majestät Insiegel. Gegeben zu Prage, nach Christus Geburte droitzehenhundert Jahr, und darnach in dem ein und sechtzigisten Jahre, uff den nesten Mitwochen nach dem heilgen Pingestag, unser Riche in dem sunffzehenden, und des Käyserthumbs in dem sebenden Jahre.

XXVI.

Käysers Caroli IV. Privilegium vor die Stadt Friedberg, die Kriege, das Weg-Geld, und die Freyheit, daß geistliche und gefreyte Personen in derselben keine Güter ankauffen sollen, betreffend, de Anno 1363.

WIr Carl von GOttes Gnaden, Römischer Käyser, zu allen Zeiten Mehrer des Riches, und König zu Böheim, entbieten dem Burgermeister, dem Rathe und den Burgern gemeinlich der Statt zu Frideberg, unsern und des Riches lieben Getruen, unser Gnade und alles Gut. Lieben Getruen, solliche Sachen, als ihr uns entpoten habet mit unserm lieben Getruen, Clas Bern, Burger zu Fridberg, haben wir wol verstanden, darvon wissent, daß wir nicht meynen, daß jr eyne Krige haben sollent durch ymants Willen, der uns und das Riche nit anrüret, und der uch schedelich und verderblich müchte sin. Auch sollet ihr bestellen, daß in uwer Statt zu Frideberg niemand kein Gut kauffe, noch anders an sich ziehe, damit uns und dem Riche Dienst oder Stüre abegehen oder gemindert werden möchte, oder geschwecht, in keine Wiß, uch ist ungewönlich, daß Möniche oder Nunnen Burgerlute sin sollen, und wollen, daß uwer Wegegelt und ander uwer Recht damit nicht werde geschwächt. Auch ist mogelich, daß die Dützen-Herren auch halten uwer Brieff, die sie uch auch gegeben haben. Mit Orkunde diß Brieffes, versigelt mit unser Käyserl. Maj. Ingesigell, der gegeben ist zu Nürenberg, nach Christus Geburte dreyzehenhundert Jahr, darnach in deme dry und sechtzigesten Jare, an der Mittewochen nach dem Suntage Reminiscere. Unser Riches in dem siebenzehenden, und des Käyserthumes in deme achten Jahre.

XXVII.

Käysers Caroli IV. Privilegium, so er der Stadt Friedberg im Jahr 1365. über das Gerichts-Buch ertheilet.

WIr Carl von GOttes Gnaden, Römischer Käyser, zu allen Zeiten Mehrer des Reichs und König zu Böheim, bekennen offentlich an diesem Brieffe, und thun kundt allen

Luten, die jn sehend und hörend lesen, daß wir durch Bitte willen des Ehrwürdigen Rudolphs von Fridberg, Bischoffes zu Verden und Probstes zu Wetzlar, unsers lieben Fürsten und Andächtigen, den Scheffen der Statt zu Fridberg in der Wederrube, unsern und des heiligen Reichs lieben Getreuen, mit wohlbedachtem Muthe, mit rechter Wissen und von Vollkommenheit Käyserlicher Macht, sonderliche Gnade gethan han, und thun ihn die mit Crafft dieses Briefes, was Urtheil sie fürbaß sprechen und theilen werden an dem Gerichte zu Fridberg, daß sie die in ein Buch mit jrme Schreiber mögen thun beschreiben, also, daß sie das Buch bey ihn beschlossen behalten, daß sie darinnen allezeit finden mögen, was sie vor ein Recht getheilet und gesprochen haben, daß man darnach jedermanne, dem Armen als dem Reichen, den das Urthel und Recht antrifft, wann es noth thut, das Recht und Urthel in dem Buch beschrieben finden möge. Mit Urkund dieses Briefs, versigelt mit unserer Käyserlichen Majestat Insiegel. Geben zu Prage, nach Christus Geburt dreizehenhundert Jahr und darnach in dem funff und sechzigsten Jahr, an sante Lucas-Tage, des heiligen Evangelisten, unserer Reiche in dem zwantzigsten, und des Käyserthumbs in dem eilfften Jahre.

XXVIII.

Käysers Caroli IV. Privilegium vor die Stadt Friedberg, das Geleits-Geld betreffend, de Anno 1367.

WIr Carl von GOttes Gnaden, Römischer Käyser, zu allen Zeiten Mehrer des Reichs, und Künig zu Böheimb, bekennen uffentlich an diesem Brieffe, und thun kundt allen den, die ihn sehen oder hörent lesen, wann unser und des Reichs Statt zu Frideberg in der Wederrube gelegen, ein Geleitsgelt von unsern Käyserlichen Gnaden han und gehabt haben, als in den Brieffen, die sie darüber han, gentzlich ist begriffen, und zu manchen Zeiten geschehet, daß die Kauffiute, die das Geleitsgelt geben sullen, dasselbe Geleitsgelt unser egenanten Statt entfüren, und uß den Strassen, die gen Frideberg zu gen faren. Davon han wir mit wolbedachtem Mute, mit rechter Wisse und von Vollkommenheit Käyserlicher Mächte, dem Rathe und den Burgern zu Frideberg gnedeglich erleubet, und erleuben ihn mit Crafft ditz Brieffes, daß sie allen den, die ihn das egenant Geleitsgelt entfüren jr Pherde, Wagene, und jre Kauffmanschafft, die sie füren, uff allen Strassen und in allen Gerichten uffhalten, und die zu Frideberg ynfüren mögen, und die da behalten, als lange, biß sie der Statt zu Frideberg jr Geleitsgelt bezahlen, und ihn darzu Besserunge thun, als den Rath zu Frideberg darumb zitlich duncket. Darumb gebieten wir allen Fürsten, Geistlichen und Werntlichen, Grafen, Frien, Herren, Rittern, Knechten, Stetten, Gemeinden, und allen andern unsern und des Richs lieben Getruen, daß sie unser und des Richs Statt zu Frideberg an den vorgeschriebenen Sachen nicht hindern noch irren sullen in keine Wiß, und wer darwider thete, der sall, so dicke das geschicht, funfftzig Marck lötiges Silbers seyn verfallen, die halb dem Römischen Riche, und das ander halbe Theil der egenanten Statt zu Frideberg werden sullen. Mit Urkund diß Brieffes, versiegelt mit unserm Käyserlichen anhangendem Ingesigel. Geben zu Wirtzeburg, nach GOtts Geburte drutzenthundert Jahr, darnach in dem sieben und sechzigesten Jahre, an dem nehesten Freitage nach dem obersten Tage, unser Riche in dem ein und zwentzigesten, und des Käyserthumbs in dem zwölfften Jahre.

XXIX.

Käysers Caroli IV. Privilegium, so er der Stadt Friedberg über das Gerichts-Haus, im Jahr 1368. gegeben.

WIr Carl von GOttes Gnaden, Römischer Käyser, zu allen Zeiten Mehrer des Reichs, und König zu Böheim, bekennen und thun kund offenlichen mit diesem Brieffe allen den, die ihn sehen oder hören lesen, daß wir angesehen haben die steten getreuen Dienste, die uns und dem Riche die Burgermeister, Schöpffen, der Rath und die Bürger gemeinlich der Statt zu Fridberg, unser und des Reichs liebe Getruen, offt nutzlichen gethan haben, und fürbaß thun sullen und mügen in künfftigen Zeiten, und haben ihn die Gnade gethan, und thun auch mit diesem Brieffe, daß sie in ihre Stadt zu Frideberg uff der Strassen ein Huß bauen mögen, wo sie duncket, daß es ihn und der Statt allerbequemlichst sey, darinne sie Gericht besitzen sullen und mügen. Darumb gebieten wir allen Fürsten, Geistlichen und Weltlichen, Graven, Freyen, Herren, Stetten, Rittern, Knechten, und allen andern unsern und des Reichs getreuen Unterthanen, daß sie die egenanten Burger zu Fridberg an unsern vorgenanten Gnaden nicht hindern noch beschweren sullen, in kein Wiß, als lieb ihn sey, unser und des Reichs Ungnade

gnade zu vermeiden. Mit Urkund dietzs Brieves, versiegelt mit unser Käyserlichen Majestät Insiegel, der geben ist zu Heyttingsfeld, nach Christus Geburt dreyzehnhundert Jahr, darnach in dem acht und sechzigsten Jahr, am Freytag vor sant Valentins-Tage, unser Reiche in dem zwey und zwantzigsten, und des Käyserthumbs in dem dreyzehenden Jahre.

XXX.

Käysers Caroli IV. Privilegium vor die Stadt Friedberg, daß sie die Gerichte und Dörffer, Orstadt, Holler, Melbach und Heihenheim ꝛc. zu iederzeit an sich lösen möge, de Anno 1374.

WIr Carl von GOttes Gnaden, Römischer Käyser, zu allen Zeiten Mehrer des Reichs, und Künig zu Böheim, bekennen und thun kunt offentlich mit diesem Brieve allen den, die ihn sehent oder hörent lesen, daß wir durch sonderliche Treue, die wir an den Burgermeistern, Rathe und Burgern gemeiniglich der Statt zu Friedberg in der Wetereib, unsern und des heiligen Römischen Reichs lieben Getreuen, erfunden haben, und durch ihrer getreuen nutzlichen Dienste willen, die sie uns und dem Reiche vormals offte gethan haben, und noch thun sollen und mügen, jn, jren Nachkommen, und der Statt zu Frideberg gnediglich erleubet und gegünnet haben, erleuben und günnen mit rechter Wissen, und mit Krafft ditz Brieves, daß sie, wenn und in welchen Zeiten jn das fugen wirdet, sulche nachgeschriben Güter, mit Namen die Gerichte und Dörffer Ocstat, Holler, Melbach, Heyhenheim, und dorzu die Tzoll und Velle in der Stadt zu Frideberg, mit allen Rechten, Nutzen und Zugehörungen, mit welchen Brieven, Fürreden, Worten oder Unterscheiden die den von Carben von dem H. Reiche vorpfendet oder vorsetzet seyn, zu jn und der Statt Friedberg, umb so viel Gelts, als die egenanten von Carben beweisen mügen, daß jn verpfendet seyn, losen sullen und mügen, die zu haben, halten, besitzen, in Pfandts-Weiß, und der nyessen ohn allen Abeschlag, so lange, biß daß wir oder unser Nachkommen, Römische Käyser oder Künige, die von jn und der Statt zu Fridberg wieder lösen, umb solche Summa Gelts, als sie die von den egenanten von Carben lösen werden. Dorumb gebieten wir den egenanten von Carben ernstlich, daß sie den vorgenanten Burgermeister, Rate und der Statt zu Fridberg die obgenante Pfantschafft in sulcher Masse, als dovor geschriben steet, zu lösen geben on Widerrede, in welchen Zeiten sie deß von jn ermant werden. Ouch gebieten wir allen Fürsten, Graven, Herren, Rittern, Knechten, Amptluten, und andern unsern und des Reichs Getreuen, und sonderlich unsern und des Reichs Lantvogten und Unter-Lantvogten in der Wetreib, die nu seyn, oder in Zeiten werden, daß sie den egenanten von Fridberg zu sulcher Losung fürderlich beholffen seyn, und sie ouch, wenn solche Losung geschicht, bey den obgenanten Gütern schützen, schirmen und hanthaben, als lieb ihn allen sey, unser und des Reichs schwere Ungnad und sulche Pene, der wir gen den, die dowider theten, oder daran seumig weren, zu Rathe worden seyn, vermyden wollen. Mit Urkund ditz Briefes, vorsigelt mit unser Käyserlichen Majestat Insigel. Geben zu Prage, nach Christus Geburte dreuzenhundert Jare, dornach in dem vier und sibentzigsten Jahre, an sante Pauls-Tage der Bekehrung, unserer Reiche in dem acht und zwentzigsten, und des Käyserthums in dem neunzehnden Jahre.

XXXI.

Käysers Caroli IV. Privilegium vor die Stadt Friedberg, daß die Burgermeister daselbst der Bürger Frevel straffen, der Burggraff aber, ohne Käyserl. Special-Befehl, keinen Bürger greiffen solle, besonders wenn er sich an dem Käyserl. Hofe vor Gerichte zu stehen erböte, de Anno 1374.

WIr Carl von GOttes Gnaden, Römischer Käyser, zu allen Zeiten Mehrer des Reichs, und Künig zu Böheimb, bekennen und thun kunt offentlich mit diesem Brieffe allen den, die ihn sehent oder hören lesen, daß wir haben angesehen stete, getreue und nutze Dienst, die uns und dem Reiche die Burgermeister, Schöpffen, Rathe und Burger gemeinlich der Statt zu Fridberg unser und des Reichs lieben Getreuen, offte und dicke gethan haben, tägelichen thun, und noch thun sollen und mögen in künfftigen Zeiten, und haben darum jn, jren Nachkommen, und der Statt zu Frideberg, mit wolbedachtem Muthe, mit Rathe unser und des Reichs Fürsten, Edelen und lieben Getreuen, die nachgeschrieben Gnaden gethan, und thun ouch mit Crafft ditz Brieffes, daß sie ohne Widerrede und Hindernusse allermenglichs, dieweil wir, oder unser Nachkommen an dem Römischen Reiche, Käyser oder Künige, das nicht widerrufen sullen und mögen, ein jglichen jren Mitburger, wer der were, der sich setzet oder setzen wulte

wider soliche Sachen, der übergwem oder überkommen wirdet, der Rath daselbst, und daß ouch der Rath den straffen möge, nachdem alse denselben Rathe duncket, daß deß Frevel verwürcket habe, der sich also widergesetzet hat. Auch qveme es zu Schulden, daß jemand keine Brieffe von uns erwürbe an die Burggraven oder Burgman zu Fridberg, besamet oder besunder, von mancherley Sachen das were, von der wegen sie die Burger zu Fridberg angreiffen solten, an Leibe, an Gut, sie sust leidigen oder beschedigen, und die Burger sich solicher Sache, dorumb wir das die Burggraven oder Burgmann geheissen oder jn geboten hetten zu thun, sich erbüten kuntlichen, daß sie der vor uns und dem Reiche gehorsam seyn wolten, und ouch verantwurten, do sullent die vorgenante Burggraven und Burgmann darüber die vorgenante unser Statt und Burger zu Fridberg nicht angreiffen, leidigen oder beschedigen, biß alse lange, daß dieselben Sachen vor uns oder in unserm Hove ausgetragen werden. Auch daß alle die, und ihr jglicher besunder, die begriffen seynd mit der Statt Schult und mit Steuren in der Statt zu Fridberg, und sich darnach in die Burg oder anders wohin gezogen haben, oder noch zügen, und jr Burgerrecht uffgeben hetten, oder noch uffgeben würden, daß sie das nit helffen sulle in keine Weiß, sunder daß sie alle Bürden nach Anzahl tragen sullen und ouch leiden mit der Statt, biß alse lange, daß die vorgenante Schult bezahlet wirdet ohne Geverde, gleicher Weiß, als ob sie in der Stat zu Friedberg stetiglichen sessen und wonhafftig weren. Mit Urkund diß Brieffes, versiegelt mit unser Käyserlichen Majestät Ingesigel, der geben ist zu Premsla in der Uker, nach Christus Geburte dreyzehenhundert Jahr, darnach in dem vier und sibentzigsten Jahre, am nechsten Freytag nach sant Walpurg-Tage, unser Reiche in dem acht und zwentzigsten, und des Käyserthums in dem zwentzigsten Jahre.

XXXII.

Käysers Caroli IV. Privilegium vor die Stadt Friedberg, das Mahl-Geld betreffend, ingleichen, daß sie der Burggrafe an solcher Gerechtsame und Käyserl. Freyheit nicht hindern solle, de Anno 1374.

WIr Carl von GOttes Gnaden, Römischer Käyser, zu allen Zeiten Mehrer des Reichs, und König zu Böheim, bekennen und thun kunt uffentliche mit diesem Brieffe allen den, die jn sehent oder hörent lesen, daß wir angesehen haben gantze, stete, true und nutze Dienste, die uns und dem Riche der Burgermeister, Schöffen, Rath und Burger gemeinliche der Statt zu Friedberg, unser und des Riches lieben Getreuen, offt und dicke nutzlich gethan haben, und fürbaß in künfftigen Zeiten thun sollen und mögen, und auch durch sonderliche Sture und Hülffe, damit sie uns und dem Riche zu diesen Zeiten zu Sture kommen sint, darum haben wir mit wolbedachtem Muthe, mit rechter Wissen, jn, jren Nachkommen, und der Statt zu Frideberg erlaubet und gegünnet, erlauben und günnen mit Crafft diß Brieffes, daß sie seß Heller zu den andern seß Hellern, die sie vormals genommen und uffgehaben hant von jedem Achtel Korns, und von jedem Achtel Weisses, und von einem Malter Habern, sie werden in der Statt zu Frideberg, oder ußwendig, und dann wider in die Statt gemahlen, gesint zu Malgelte von jedermanne nehmen sollen und mögent, wann und wie dicke en das füglich und beqvemlich ist, also lange, biß daß wir das widerruffen, doch also bescheidelich, daß die Burgermeister, Scheffen, Rath und Burger gemeinlich der Statt zu Frideberg dieselben seß Heller mit sampt den ersten seß Hellern in unser und des Riches Statt zu Frideberg vorgenant Noit und schinberlichen Nutz wenden und kehren sollen. Auch erlauben und günnen wir den obgenanten Burgermeistern, Scheffen, Rath und Burgern gemeinliche der Statt zu Frideberg, daß sie dieselben lesten seß Heller minnern, abethun und wider nehmen mögen, zu wellichen Zeiten jn das eben kommet, und auch sie nutz und gut düncket, one Widerrede allermenliches. Darum gebiten wir allen Fürsten, Geistlich und Wertlichen, Graven, Fryen, Herren, Dienstluten, Rittern, Knechten, Gemeinschafften, und allen andern unsern und des Riches lieben Getruen, und mit Namen dem Burggraven und Burgmannen besampt und besunder, die nu syn, und in Zeiten werden zu Frideberg, daß sie die obgenanten Burgermeister, Scheffen, Rath und Burger gemeinlichen der Statt zu Frideberg, an unsern obgenanten Gnaden nit hindern noch irren sollen, sondern sie darzu fürdern, schützen und schirmen, als lieb sie unser und des Reichs Ungnade wollen vermiden, und darzu zwentzig Marck lötiges Goldes, die halb uns und dem Riche, und das ander halb Theil den egenanten Burgermeistern, Scheffen, Rath und Burgern gemeinlichen der Statt zu Friedberg, als offt dawider frevelich gethan würde, verfallen sin sollen. Mit Orkunde diß Brieffes, versigelt mit unserm Käyserl. Maj. Ingesigel, der gegeben ist zu Prage, nach Christus Geburte drutzenhundert Jahr, darnach in dem vier und sibentzigesten Jahre, an sante Pauls Tage, als her bekert wart, unser Reiche in dem 28. und des Käyserthums in dem 19.

XXXIII.

XXXIII.

Käysers Caroli IV. Mandatum an Ertz-Bischoff Cunonem zu Trier, der verwittibten Frau Gräfin Agnese zu Falckenstein anzudeuten, ihren Amtleuten zu befehlen, daß sie die Bürger zu Friedberg mit keiner ungewöhnlichen Steuer beschweren sollen, de Anno 1374.

CArl von GOttes Gnaden, Römischer Käyser, zu allen Zeiten Mehrer des Reichs, und König zu Böhem. Lieber Neve und Fürste, uns ist fürbracht mit Klage, von wegen der Burgermeister, Rathes und Burger gemeinlich der Stadt zu Fridberg, unsern und des Reichs lieben Getreuen, daß die Edel Agnes von Falckenstein, dein Nifftel, sie beschwere mit ungewönlicher Steure und Bede, anders die Herrschafft uff jren Guten von alter stehender Gulde herbracht hat, an sulchen Gute, die der vorgenanten unser Burger seyn, und unter derselben deiner Nifftel Gebiete gelegen seyn, davon bitten wir deine Liebe mit gantzem Ernste, daß die vorgenante unser Burger an jren Guten nicht fürbaß mehr mit keiner ungewönlicher Steure oder Bede beschweret werden, und auch bey der alten steenden Gulde bleiben lasse, daran du uns sunderliche Liebe und Gunst beweisest und erzeigest. Geben zu Prage, an sante Pauls Tage, do er bekehrt ward, unser Reiche in dem acht und zwentzigsten, und des Käyserthums in dem neunzehnden Jahren.

XXXIV.

Churfürsts Ruperti des ältern, Pfaltzgrafens bey Rhein und Hertzogs in Bäyern, Entscheid zwischen Burg und Stadt Friedberg, worinn enthalten, daß die Stadt ihre Aemter, ohne die sechs Burgmanne, bestellen, sich mit Fürsten und Herren verbinden, Reichs-Creyß- und andere Tage besuchen, und von denen Burgmannen, so bürgerliche Güter an sich kauffen, wie von andern ihren Bürgern, Behde und Steuer fordern möge, de Anno 1378.

WIr Ruprecht der Elter von GOttes Gnaden, Phaltzgrave by Ryne, des heiligen Römischen Reichs obrister Druchseß und Hertzog in Beyern, ꝛc. Bekennen und thun kunt allen Luten, die diesen Brieff sehent oder hörent lesen, umb solche Zweyunge und Missetel, als zwüschen dem Burggraven, Burgmann und der Burg zu Fredeberg an eime Theil, und den Burgermeister, Schöpffen, Rath und Burger gemeinlich der Statt zu Friedberg ahn dem andern Theil, entstanden und gewest, umb diese nachgeschriebene Stücke, die uns der Allerdurchleuchtigste Fürst und Herr, Herr Carl, Römischer Käyser, zu allen Zeiten Mehrer des Reichs, und König zu Böheimb, unser liebet gnediger Herr, befohlen hat zu verhören und zu entscheiden, und auch dieselben Parthy deß byder Syt an uns blieben sint, und in guten Truen gelobt haint, stete und feste zu halten, wie wir sie darumb entscheiden, deß han wir sie beider Syt verhört, und auch ihr Brieff, die sie von Römischen Käysern und Königen hant, und han sie gütlichen mit ihr baider Parthyen Wissen und Willen entscheiden, als hernach geschrieben stehet.

Zum ersten, umbe das Mahlgelt entscheiden wir, daß die Burgmann von ihren Früchten, die en wassent oder ihn järlich gefallent keine Mahlgelt davon geben sollent, sie liegen in Burg oder in Statt, oder ob eime Burgmanne, welcher der wehre, seiner Früchte, als vorgeschrieben stehet, gebreste, keuffte er danne die zu Notturfft seines Husses, davon soll er auch kein Mahlgelt geben. Auch umb der Burgmannen Beysesser in der Burgk und umbe die Gertner unter der Burg gesessen, hant die Früchte liegen in der Burg oder in den Garten, mülen sie der Früchte, und fürten sie die in die Statt zu backen, en zu Brode zu ihrer Notturfft zu essen, davone sollen sie kein Mahlgelt geben. Hetten sie aber, oder gewinnen sie Frucht in der Statt oder in den Vorsteten zu Frideberg, davon sollen sie ihr Mahlgelt geben, als ander Lüthe.

Es soll auch der Pfortner ane der uersten Userpforten den Burgmannen und der Statt globen und schweren, zu denselben Pforten und den Schlägen sie und die Jhren uß und yne zu lassen, zu ihren Nöthen, wann sie deß begehrent. Auch mögen die Bürger von ihrer Stätte wegen hierinwehrt eine Muhr und eine Pforten machen, daß ihr Vorstat damit befridet sy, also, daß es der Burg ohnschädlich sey, das soll der Burggrave besehen. Wer auch die Riegel beschlüsset vor der Seher-Pforten, der soll auch globen und schweren den Burgmannen und der Statt, sie und die Jhren uß und inne zu lassen, zu ihren Nöhten, welche Zyte sie das begehrent. Wer es auch, daß jemandt in der Statt zu Frideberg wonhafftig were, oder noch darinne qveme wonhafftig zu syn, der soll globen und schweren dem Riche und der Statt als ein ander Burger, und soll eime Burggraven sein Recht davone gefallen, und soll der Gebütel und sein Knecht ohne Gefehrde Beede und Dienstes abe syn.

Es sollen auch der Burggrave und die

Schöpffen überkommen eines Schreibers, der dem Gerichte globe und schwere, getreue zu seyn, und recht zu schreiben, ein Buch zu han, darinne geschrieben werden die Sachen, die ahne Gericht gehandelt werden, das Buch beschlossen soll seyn mit zween Schlüsseln, der soll einen han ein Burggrave oder ein Schultheiß von seinet wegen, den andern soll han ein Scheffen von der andern Scheffen wegen, die deß die Schlüssel hant von beiden Seithen, also warten sollend, daß das Gerichte nicht gesumpt werde, und soll das also blieben diese negste zwey Jahr, und wann die vergangen sind, duncket es danne dem Burggraven und die Schöpffen nutze syn, so mögen sie fürbaß erlangen. Auch umb das Wegegelt, das jn sollent die Burgmanne nicht geben, und umbe ihr Beyseſſer in der Burg, und die Gärtner unter der Burg, die sollent keine Wegegelt geben von deme, das ihn wesset, führen sie aber umb Lohne, oder kaufften Kauffmanschatz, damit sie aus der Statt führen, oder darinne, davon sollent sie Weggelt geben, als ander Luthe. Auch umb die Burger zu entpfahen, da sollent die Burgmanne in dryen Jahren, die negste nach einander kommend, keinen Burger aus der Statt zu ihn in die Burg entpfahen oder innehmen, danne die jetzunt bey ihn sind, die mögen diewyle by ihn plibend, oder von ihn fahrend, wie sie wollend, und weil sie die obgenanten drey Jahre in der Burg wohnten, so sollen sie doch ihr Gut, das sie in der Statt und in ihrem Beyfang hetten, der Statt vorerbgelten, hielten sie aber Herbrige und Gastunge in ihren Hüseren in der Statt, oder schenckten Wyn, oder hielten andern feilen Kauff, als Burger, oder bueten aus der Statt ihr Höffe und Eckere, so sollen sie auch thun, als andere Burger. Auch umb den Biefange, darzu wollen wir schicken unsern Neven und Getreuen, Graven Wilhelmen von Catzenelnbogen, das zu beſehen und zu erfahren, und solle es dann bringen wieder ahn uns, und wie wir sie danne darumb entscheiden, das sollen sie beiderseits halten. Auch entscheiden wir, daß sechs Burgmanne, die die Burger kiesen sollen, zu ihn in ihren Rath gehen sollen, und sollen by allen Sachen seyn, und daß die Burger ohne die sechs nit setzen oder thun sollen, heimlich noch offenbar, ohne allein, wo die Burgere ihre Beede setzend, oder redend umb ihr Schuld, als das seliges Gedechtnüß Römischen Königs Albrechts Brieff eigentlich ußwiset, doch mögen die Burger ohne sie in der Stette Nöthen von der Stette wegen ryden zu Fürsten, Herrn und Stätten, als bißhero, und Brieffe ußrichten, die der Statt gesandt werden, und mögen auch bestellen und gewinnen Schreiber, Diener, Pförtner, Wächter, Thurnhüter oder andere Knechte zu bestellen, die der Statt Rente und Gefälle, das ihn allein zugehöret, zu bestellen, Beneficia zu lyhen, die ihre Burger gestifft hant, den Spital und die gute Lute zu bestellen, daß die redlichen gehalten werden, Pferde unter ihn zu setzen, ihre Kriege zu bestellen, und der Stäte Bue, doch ohnschädlich der Burg. Auch umb den Zoll, der da heisset Halbgelt, das in der Statt gefellet, davon sall der vierdte Theil den Burgmannen gefallen, und das ander vierdt Theil soll den Burgern werden, diewyle das halb Theil dero von Carben ist. Keuffen auch die Burgmanne bedehafftige Huse oder Höffe in der Statt, oder ander Gut, das bedehafftig oder diensthafftig wehre dem Rychе oder der Statt, das solle auch bedehafftig und diensthafftig bliben, als vor. Auch sollen die obgenanten beide Partheyen vorbaß alle Worte und Wercke, die sich von beiden Seiten zwischen en von den obgenanten Sachen verlauffen hant, gütlich und freundlich gesünet syn, in allen diesen vorgeschriebenen Stücken und Artickeln alle Argelist und Gefehrde ausgescheiden. Wir wollen auch, daß die obgenante Burgmanne und Burger von beyden Seiten halten sollen die Ordnung und Satzunge, als seliger Gedächtnuß König Albrechts Brieff inhellet. Auch soll die Süne und Richtunge, als der Ehrwürdige Herr Bruder Johann von Hayne, Meister Deutsch-Ordens in Dütschen und in Welschen Landen, zu sehen, den obgenanten Partheyen gemacht und verbriefet hat, in ihren Krefften blieben. Zu Orkunde aller vorgeschriebener Dinge han wir unser Ingesigel an diesen Brief lassen hencken, und darzu zu mehr Festigkeit han die obgenanten Parthien beyder Syte ihr Ingesigele bey das unser an diesen Brieff gehangen. Und wir, der Burggrave und die Burgmanne zu Fridberg, an eim Theil, und wir, die Burgermeister, Schöpffen und Burger gemeinlich der Statt zu Friedberg, an dem andern Theil, bekennen, daß die vorgeschrieben Entscheidunge, und alle Stücke, als vorgeschrieben steht, mit unser beiden Parthien Wissen und Willen geschehen und dargangen seind. Und han die auch beyder Seith in guten Truen gelobt, und geloben mit Craffte dieses Brieffs stet und vest zu halten, ohne alle Argelist und Gefehrde. Und han deß zu mehrer Festigkeit unser beiden Partheyen Ingesiegel bey des obgenanten unsers gnädigen Herrn, Hertzog Ruprechts des Eltern, Ingesiegel an diesen Brieff gehangen, der geben ist uff den Mitwochen nach sant Viti und Modesti Tag, nach Christus Geburte dreyzehenhundert Jahre, und in dem achten und siebentzigsten Jahre.

XXXV.

XXXV.

Käysers Wenceslai Privilegium vor die Stadt Friedberg, daß kein Bürger daselbst ewige Gülte oder liegende Güter an die Geistlichen allda, bey Verlust des Werths, verkauffen, auch der Burggraff und Burgmanne sie an dieser Freyheit nicht hinder'n sollen, de Anno 1382.

Wir Wentzlaw von GOttes Gnaden, Römischer Künig, zu allen Zeiten Mehrer des Reiches, und Künig zu Böheim, bekennen und thun kunt offentlichen mit diesem Brieff allen den, die jn sehen oder hören lesen, daß für uns kommen sind unsere und des Reichs lieben Getreuen, die Burger des Rathes von Fridberg in der Wedreb, und haben uns fürgelegt einen jren und der Statt Gebresten zu Fridberg, wie daß viel Burger und Beginnen daselbst zu Fridberg den geistlichen Lüten und Pfaffheit doselbst viel gute und järliche Gulde bescheiden, geben und verkauffen, die dieselbe Pfaffheit alle frey meinet zu haben, uns, dem Reiche und der Statt zu grossem verderblichen Schaden, und baten uns mit Fleisse, daß wir sulchem Gebresten zu widerstehn gnediglich geruhten. Deß haben wir angesehen der egenanten Statt viel, getreue und nutze Dienste, die sie uns und dem Reiche gethan haben, und fürbaß thun sollen und mögen in künfftigen Zeiten, und nemlichen, wann sulcher Gebresten uns und das Reiche an[illegible] und anrifft, sunderlichen davon, daß sie uns [illegible] dem Reiche in künfftigen Zeiten dest minner dienen möchten, und haben darumb mit wolbedachtem Mute und gütem Rathe unser und des Reichs Fürsten, Edlen und Getreuen, den egenannten Burgern und Statt zu Fridberg, die besunder Gnaden gethan, und thun jn die mit Craffte ditz Briefs, und setzen und gebieten von Römischer Küniglicher Machte, daß keine Burger oder Unterseß in der Statt und Begriffe zu Fridberg weder ewige Gulde oder ligende Gute der Pfaffheit oder geistlichen Luten zu Fridberg fürbaß mehr gebe, bescheide oder verkauffe, in keine Weiß, und wer das überfüre und dowider thete, der, oder deß Erben sullen uns, dem Reiche und der Statt zu Fridberg mit also grosser Pene verfallen seyn, als viel deß were, das derselbe den geistlichen Luten gegeben, bescheiden oder verkaufft hette, dieselbe Pene auch von unser und des Reichs besundern Gnaden zu der egenanten Statt Fridberg Baue und Notturfft gefallen sollen, und die Burger des Rathes zu Fridberg, die egenant, sullen auch derselben Penen nymanden erlassen, in keine Weiß, bey sulchen Eyden und Treuen, als sie uns und dem Reiche verbunden sind und gethan haben. Auch thun wir jn die besunder Gnade von Römischer Küniglicher Mächte, alle geistliche Leute, Mann- oder Weibs-Nam, keinerley Gulde oder Gute in derselben Statt Fridberg und Begriffe von Todes wegen der Seinen anerstürbe oder bescheiden würde, daß denn die nechsten Fründe, oder das Gerichte, denselben geistlichen Mann- oder Weibs-Nam keines Rechten an denselben anerstorben oder bescheiden Gute erkennen sullen, sie haben dann vor verbrieffet und versichert, daß sie das in des Reiches Hand und Dienste lassen bleiben, und dem Reiche von der egenanten Statt Fridberg dasselbe Güte aus des Reiches Dienste nicht entpfromden noch apendig machen in keine Weiß. Und gebieten darob allen Fürsten, Geistlichen und Weltlichen, Graffen, Freyen, Diensluten, Rittern, Knechten, Gemeinschafften der Stete, und nemlichen den Burggraffen und Burgmannen zu Fridberg, und allen andern unsern und des Reiches lieben Getruen, daß sie die vorgenante unsere Burger und Statt zu Fridberg, an den egenanten unsern Gnaden nicht hindern oder irren, noch hindern oder irren lassen, in keine Weiß, sunder sie darzu und dabey handhaben, schützen und schirmen, als lieb jn sey, unser und des Reiches schwere Ungnade zu vermeiden. Mit Urkund ditz Briefs, versigelt mit unser Küniglichen Majestät Insigel. Geben zu Franckenford uff dem Moyn, nach Christus Geburt dreytzenhundert Jahre, darnach in dem zwey und achtzigisten Jahre, an sant Kiliani Tage, unser Reiche des Böhmischen in dem zwantzigsten, und des Römischen in dem sechsten Jahren.

XXXVI.

Käysers Wenceslai Privilegium, daß die Stadt Friedberg alle ihre Renthen und Gefälle, ihrem Gutbefinden und Nutzen nach, ohne der Burg Eintrag und Hinderung, ersteigern möge, de Anno 1385.

Wir Wentzlaw von GOttes Gnaden, Römischer Künig, zu allen Zeiten Mehrer des Reichs, und Künig zu Böheim, bekennen und thun kunt offentlichen mit diesem Briefe allen den, die jn sehen oder hören lesen, daß wir haben angesehen gantze, stete, treue und nutze Dienste, die uns und dem Reiche die Burgermeister, Schöpffen, Burger des Rathes und Burger gemeinlichen der Statt zu Fridberg, unser und des Reichs lieben Getreuen, offt und dicke nutzlichen gethan haben, und in zukünfftigen Zeiten thun mögen und sollen, und auch, daß sie

sie jr Gebrechen, Notturfft und Schaden, den sie vom Brande und von Nyderlagen gehabt haben, derselben jrer Statt dester baß kehren und gebessern mügen, darum so haben wir mit wolbedachtem Muthe und gutem Rathe, unser rechten Wissen und von Römischer Küniglicher Mächte denselben Burgermeister, Rathe und Schöpffen, Burgern des Rathes und Burgern gemeinlichen der egenanten Statt zu Fridberg die Gnade gethan, gegünnet und erlaubet, thun, günnen und erlauben mit Krafft ditz Brieffes, daß sie mügen und sullen alle ihre Rente, Gefelle und Nutze minnern und mehren, innen und ussen der Statt zu Fridberg, als ferre, als sie von uns und dem heiligen Reiche gefreyet seyn, die zu jn und der Statt Fridberg gehören, und auch ander Rente, Nutze und Gefelle, wie sie die erdencken, oder hernachmals erfinden, dem heiligen Reiche zu Ehren, jn und der Statt zu Fridberg zu Nutze und Notturfft uff sich und die, die zu jn und zu der Statt gehören, als vor geschrieben steht, setzen und heben mügen, und das soll allermenniglich geben, ohn Widerrede. Darumb so gebieten wir allen Fürsten, Geistlichen und Wertlichen, Grafen, Freyen, Herren, Dienstluten, Rittern und Knechten, Gemeinschafften, und mit Namen dem Burggraffen und Burgmannen besamet und besunder daselbst zu Fridberg, die jetzunt seyn oder noch kommen, und auch allen andern unsern und des Reichs lieben Getreuen, daß sie die vorgenante Burgermeister, Schepffen, Burger des Rathes und Burger gemeinlich der Statt zu Fridberg, an unsern obgenanten Gnaden nit hindern noch irren sullen, sunder schützen und schirmen, als sie unser und des Reichs schwer Ungnade vermeiden wollen, und wollen, daß dieser Brieff vestiglich in seinen Krefften bleibe, und stete und gantze gehalten werde, ohn Gefehrde. Mit Urkund ditz Briefs, versigelt mit unserm Küniglichen Majestät Ingesigel, geben zu Prage, nach Christus Geburt dreyzehenhundert Jahr, und darnach in dem fünff und achtzigsten Jahre, am sant Mertins-Tage, unser Reiche des Behemischen in dem drey und zwantzigsten, und des Römischen in dem zehenden Jahren.

XXXVII.

Käysers Wenceslai Privilegium, so er der Stadt Friedberg über das Weg- und Geleits-Geld ertheilet, de Anno 1387.

WIr Wentzlaw von GOttes Gnaden, Römischer Künig, zu allen Zeiten Mehrer des Reichs, und Künig zu Beheim, bekennen und thun kunt offentlich mit diesem Brieffe allen den, die jn sehen oder hören lesen, wann unser Vatter seliger, Käyser Carle, der Statt zu Fridberg in der Wedrebe eine Executorie und Gebotes-Brieve geben hat, darinne leicht von Vergessenheit Irresal geschehen ist, also, daß in demselben Brieve Gleitsgelt geschriben steht, alleine doch in andern Brieven, die sie darober haben, Wegegelt genant und geschriben steht, dieselbe Executorie von Wort zu Wort also lautet: Wir Carl von GOttes Gnaden, Römischer Käyser, zu allen Zeiten Mehrer des Reichs, und Künig zu Böheimb, bekennen uffentlich an diesem Brieffe, und thun kundt allen den, die ihn sehen oder hörent lesen, wann unser und des Reichs Statt zu Frideberg in der Wedrebe gelegen, ein Geleitsgelt von unsern Käyserlichen Gnaden han und gehabt haben, als in den Brieffen, die sie darüber han, gentzlich ist begriffen, und zu manchen Zeiten geschehet, daß die Kaufflute, die das Geleitsgelt geben sullen, dasselbe Geleitsgelt unser egenanten Statt entfüren, und uß den Strassen, die gen Frideberg zu gen faren. Davon han wir mit wolbedachtem Mute, mit rechter Wisse und von Vollkommenheit Käyserlicher Mächte, dem Rathe und den Burgern zu Frideberg gnedeglich erleubet, und erleuben ihn mit Crafft ditz Brieffes, daß sie allen den, die ihn das egenant Geleitsgelt entfüren, jr Pherde, Wagene, und jre Kauffmanschafft, die sie füren, uff allen Strassen und in allen Gerichten uffhalten, und die zu Frideberg ynfüren mögen, und die da behalten, als lange, biß sie der Statt zu Frideberg jr Geleitsgelt bezahlen, und ihn darzu Besserunge thun, als den Rath zu Frideberg darumb zitlich duncket. Darumb gebieten wir allen Fürsten, Geistlichen und Wernlichen, Grafen, Frien, Herren, Rittern, Knechten, Stetten, Gemeinden, und allen andern unsern und des Richs lieben Getruen, daß sie unser und des Richs Statt zu Frideberg an den vorgeschriebenen Sachen nicht hindern noch irren sullen in keine Wiß, und wer darwider thete, der sall, so dicke das geschicht, funfftzig Marck lötiges Silbers seyn verfallen, die halb dem Römischen Riche, und das ander halbe Theil der egenanten Statt zu Frideberg werden sullen. Mit Urkund diß Brieffes, versiegelt mit unserm Käyserlichen anhangenden Ingesigel. Geben zu Wirtzeburg, nach GOtts Geburte drutzenhundert Jahr, darnach in dem sieben und sechzigesten Jahre, an dem nehesten Freitage nach dem obersten Tage, unser Riche in dem ein und zwentzigesten, und des Käyserthumbs in dem zwölfften Jahre. Davon mit wolbedachtem Muthe, gutem Rathe und rechter Wissen, so leutern, declariren und setzen wir von Römischer Küniglicher Mächte, daß solcher Irresal der egenanten Statt zu Fridberg an sülchem Wegegelt keinen Schaden brengen noch zuziehen soll, sunder der egenanten Brieffe, der also dovor geschriben steht, soll in seinen Krefften gentzlichen bleiben, gleicher Weiß, als ob darinne überall Wegegelt genant und geschriben were. Mit Urkund ditz Brieves, versiegelt mit unserm Küniglichen Majestät Insiegel. Geben zu Amberg, nach Christs Geburt dreyzehenhundert Jahr, darnach in dem sieben und achtzigisten Jahre, des Montags an der Faßnacht, unser Reiche des Böhemischen in dem vier und zweintzigisten, und des Römischen in dem eynlesten Jahren.

XXXVIII.

Laudum oder Vertrag, so zwischen Burg und Stadt Friedberg, durch beyderseits niedergesetzte Schieds-Richter, im Jahr 1387. auffgerichtet worden, stehet oben in dieses Werckes Part. Spec. Continuat. III. pag. 112.

XXXIX.

Käysers Wenceslai Privilegium vor die Stadt Friedberg, daß ihre Bürger und Einwohner auff der Strasse zwischen Franckfurth und Friedberg keinen Zoll oder Weg-Geld geben sollen, de Anno 1394.

WIr Wentzlaw von GOttes Gnaden, Römischer König, zu allen Zeiten Mehrer des Reichs, und König zu Böheim, bekennen und thun kunt offentlichen mit diesem Brieve allen den, die jn sehen oder hören lesen, daß wir haben angesehen solche Dienste und Treue, als uns und dem Reiche der Burggraff und Burgmann zu Fridberg, und der Burgermeister, Rathe und Burger der Statt daselbest, offte und dicke, nutzlichen und willigklichen gethan haben, täglichen thun, und fürbaß thun sollen und mügen in künfftigen Zeiten, und haben ihn darumb mit wolbedachtem Muthe, gutem Rathe und rechter Wissen diese besundere Gnade gethan, und thun jn die in Crafft ditz Brieves und Römischer Königlicher Mechte, wer es Sachen, daß eine neue Zolle, Wegegelt, oder sust eine andere Uffsetzung uff der Strassen zwischen Franckfurt und Frideberg ufferstünden oder uffgesatzt würden, daß deme die egenanten Burggraff und Burgmann und Burgere gemeinlichen der Statt zu Frideberg, die doselbst in der Burge und Statt mit Hausse sitzen und wohnen, mit aller jrer Habe und Gute solches neues Zolles, Wegegeltes oder ander Uffsetzunge frey, ledig und losse seyn, und die, als offte sie doselbest wandern und ziehen, ewiglichen nit bezahlen dorffen noch sollen, in keine Weiß. Und gebieten darumb allen Fürsten, Geistlichen und Wertlichen, Graven, Freyen, Herren, Dienstluten, Rittern, Knechten, Gemeinschefften der Stete, Merckte und Dörffer, und sust allen andern unsern und des Reichs Getreuen und Unterthanen, ernstlichen und vestiglichen mit diesem Brieve, daß sie die egenanten Burggraff, Burgmann und die Burgere gemeinlichen der Statt zu Fridberg, wider solche unsere Genade mit keinem neuen Zolle, Weggelt oder andere Uffsetzung uff der egenanten Strassen nicht beschweren, noch den von ihn nicht nehmen sollen, in keine Weiß, als liebe ihn sey, unser und des Reichs schwere Ungnade zu vermeiden, und ouch eine Pene dreißig Marcke lötiges Goldes, die ein jglicher, als offte er solche Genade überfehrt, verfallen seyn soll, die halbe in unser Cammer, und das ander halb Theile den egenanten Burggraff, Burgmann und Burgern der egenanten Statt zu Frideberg, an den solche unsere Gnade überfahren were, gentzlichen und an Unterlasse gefallen sollen. Mit Urkund ditz Brieves, versiegelt mit unserm Küniglichen Majestät Insiegel. Geben zu Betler, nach Christs Geburte dreizenhundert Jahr, und darnach in dem vier und neuntzigisten Jahre, des Montages nach des heiligen Creutz Tage, als es gefunden ward, unser Reiche des Böhemischen in dem ein und dreissigisten, und des Römischen in dem achtzehenden Jahren.

XL.

Käysers Wenceslai Constitution, daß Bürgermeister und Rath zu Friedberg keinen Juden einnehmen sollen, er habe denn zuvor Käyserl. Maj. dem Reiche und der Stadt, wie andere Bürger, gehuldiget, de Anno 1394.

WIr Wentzlaw von GOttes Gnaden, Römischer Künig, zu allen Zeiten Mehrer des Reichs, und Künig zu Böheimb, entbieten dem Burgermeister, Rath und Burgern gemeinlichen der Statt zu Frideberg, unsern und des Reichs lieben Getruen, unser Gnade und

alles Gut. Lieben Getreuen, uns ist zu wissen worden, wie daß die Juden, unser Cammer-Knechte zu euch ziehen zu wohnende, und wieder von euch, wenn und wie offte sie wollen, und doch euch dorumb nicht besprechen noch fragen, davon unsere Statt an mancherley Sachen Schaden empfahen möchte, und leicht entwehrt werden, und davon zu unterkommen sulchen Zweifel den wir darinne haben, so gebieten wir euch ernstlichen und vestiglichen, bey unsern und des Reichs Hulden, daß ihr fürbaß mehr keinen Juden einnehmet, noch bey euch wohnen lasset, er habe euch dann vorhin geschworen, uns und dem Reiche und der Statt zu Frideberg getreue, gehorsame zu seyn, als das andere Burgere, die zu euch ziehen, pflegen zu thun, und thut hieran nicht anders, als liebe euch sey, unsere und des Reichs schwere Ungenade zu vermeiden. Geben zu Betler, nach Christs Geburt dreyzehenhundert Jahr, darnach in dem vier und neuntzigisten Jahr, des Montags nach des heiligen Creutz Tage, als es gefunden ward, unser Reiche des Böhmischen in dem 31. und des Römischen in dem 18. Jahren.

XLI.

Käysers Wenceslai Privilegium vor die Stadt Friedberg über die Niederlage, und daß der Burggrasse, Burgmanne und deren Unterthanen keinen Wein, ausser der ihnen selbst wächst, schencken sollen, de Anno 1395.

WIr Wentzlau von GOttes Gnaden, Römischer Künig, zu allen Zeiten Mehrer des Reichs, und Künig zu Böheim, bekennen und thun kunt offentlichen mit diesem Briefe allen den, die ihn sehen oder hören lesen, wann unsere und des Reichs Burgere und Statt zu Fridberg von Unfriede und Krieges wegen, als sie mit Nyderlage und Brande groblichen beschediget seyn, schwerlichen verdorben sind, also daß dieselbe Statt zu Fridberg wüste würdet, und gentzlichen dernydert gebt, wir helffen ihr denn von besundern unsern Gnaden, und wann ouch derselben Statt zwene Jahrmarckte vergangen sind, davon die Wandelunge und Geschäffte, und ouch Zinse, Rente und Nutze, die die Burgere in derselben Statt gehabt haben, abgehen also, daß die Burgere gemeinlichen der Statt doselbst unsere und des Reichs lieben Getreuen, keinen Nutze und Geniesse haben, davon ihre Statt widerbracht und gebessert werden möchte, dovon so haben wir angesehen solchen Gebrechen, den die egenant Statt leidet, und ouch genehme Dienste und Treue, als uns die Burgere doselbest offte und dicke nützlichen und willigliehen gethan haben, täglichen thun, und fürbaß thun sollen und mögen in künfftigen Zeiten, und haben jn darumb mit wolbedachtem Muthe, gutem Rathe und rechter Wissen, diese besundere Gnade gethan, und thun ihn die in Crafft ditz Brieffes von Römischer Küniglicher Mächte, daß sie von allen jren Mitburgern und Inwonern, und niemanden anders von einem jglichen Fuder Weines viere Gulden, und von einem jglichen Fuder Bieres einen Gulden zu Bete nehmen, empfahen, und die in der Statt Nutze wenden und keren mögen, von allermeniglichen ungehindert, doch also, daß sie dieselben Gulden, als offte sie das nothe duncket, mynnern mögen, und nicht mehren, und die nehmen, als das nutzlichen duncken würdet, von allermeniglichen ungehindert, und diese unsere Gnade soll wehren zwelff Jahre, und darnach als lange, als wir das nicht widerruffen. Ouch ist unsere Meynung, und setzen und wollen, daß des Burggrasen und Burgmannen zu Fridberg Gärtner und Untersessen, noch sie selber, ouch keinen Wyne schencken sollen, usgenommen allein solchen Wyne, der ihm selber wechste, und zu Gulte oder zu Zehenden haben. Und gebieten darumb den egenanten Burggraffen und Burgmannen zu Fridberg, und allen andern unsern und des Reichs Unterthanen und Getreuen, ernstlichen und vestiglichen mit diesem Briefe, daß sie die egenante unsere Burgere zu Frideberg an solchen unsern Gnaden nicht hindern noch irren in keine Weiß, sunder sie dabey geruhlichen bleiben lassen, als liebe jn sey, unsere und des Reichs schwere Ungnade zu vermeiden. Und wer Sache, daß jemande solche unsere Gnaden, als vorgeschrieben steht, überführe, und sich dowider setzte, als offte das geschicht, so wollen und meynen wir, daß der oder dieselben, die dann solche Gnaden überfahren hätten, viertzig Marck lötiges Silbers zu einer Busse verfallen seyn sollen, die halbe in unsere und des Reichs Cammer, und das ander halbe Theil den egenanten Burgern und Statt zu Frideberg gentzlichen gefallen soll. Mit Urkund diß Briefes, versiegelt mit unser Küniglichen Majestat Insigel. Geben zum Karlstein, nach Christus Geburt dreytzenhundert Jahre, und darnach in dem fünff und neuntzigisten Jahre, an sant Urban-Tage, unser Reiche des Behemischen in dem zwey und dreyßigisten, und des Römischen in dem neunzehenden Jahren.

XLII.

Käysers Wenceslai Privilegium, so er der Stadt Friedberg im Jahr 1395. über die Vergleitens-Gerechtigkeit ertheilet.

WIr Wentzlaw von GOttes Gnaden, Römischer König, zu allen Zeiten Mehrer des Reichs, und König zu Böhem, bekennen und thun kunt offenlich mit diesem Brieffe allen den, die ihn sehen oder hören lesen. Wann seliger Gedechtniß etwan der Allerdurchleuchtigiste Fürste und Herre, Herr Carle, Römischer Käyser und Künig zu Böheim, unser lieber Herre und Vatter, und weil er lebte, dem Burgermeister, Rathe und Burgern gemeinlichen der Stadt zu Friedberg, unsern und des Reichs lieben Getreuen, diese besunder Gnade gethan, und jn auch erlaubt und gegunst hat, daß sie allen und jglichen Luten, die zu jn kummen, Geleyte geben mögen, in aller der Massen und Weise, als die Statt zu Franckenfurt uff dem Meyne von Römischen Käysern und Künigen damite begnadt ist, uß genommen doch unser und des H. Reichs Echter. Deß haben wir angesehen sulche Dinste und Treue, als uns und dem Reiche die egenanten unsere Burgere offte und dicke nutzlichen und willigliehen gethan haben, täglichen thun, und fürbaß thun sollen, und rechter Wissen sulche Gnaden geleutert und bestetet, leutern und besteten jn die in Crafft ditz Briefes, Römischer Königlicher Mächte, und meinen, setzen und wollen, daß sie der egenanten Genaden gebrauchen sollen, und auch allermeniglichen in jre Statt geleiten und Geleite geben mögen, als offte deß nothe ist, uß genommen des heiligen Reichs Echter, als vorgeschrieben steht, von allermeniglich ungehindert. Und gebieten darumb allen und jglichen unsern und des Reichs Unterthanen und Getreuen ernstlichen und vestiglichen mit diesem Brieffe, daß sie egenante unsere Burger an den egenanten Gnaden nicht hindern, irren oder leidigen, in keine Weiß, sunder sie dabey geruhlichen bleiben lassen, als lieb jn sey, unser und des Reichs schwere Ungnade zu vermeiden. Und wer es Sachen, daß jemande solche unser Gnaden, als vorgeschrieben steht, überführe, und sich dowider setzte, als offte das geschehe, so wollen und meinen wir, daß der oder dieselben, die dann solche Gnaden überfahren hetten, viertzig Marck lötiges Silbers zu einer Busse verfallen seyn sollen, die halbe in unser und des Reichs Cammer, und das ander halbe Theile den egenanten Burgern der Statt zu Frideberg gentzlichen gefallen sulle. Mit Urkund ditz Briefes, versigelt mit unser Königlichen Majestat Insigele. Geben zu Karlstein, nach Christus Geburte dreyzehenhundert Jare, darnach in dem fünff und neuntzigsten Jare, an sant Urbans-Tage, unser Reiche des Behemischen in dem zwey und dreißigisten, und des Römischen in dem neunzehenden Jaren.

XLIII.

Käysers Wenceslai Privilegium vor die Stadt Friedberg, daß keine Schmiede-Färbe- oder Back-Häuser daselbst, ohne des Magistrats Vorbewust und Consens, aufgerichtet werden sollen, de Anno 1397.

WIr Wentzlaw von GOttes Gnaden, Römischer König, zu allen Zeiten Mehrer des Reichs, und König zu Böheim, bekennen und thun kunt offentlichen mit diesem Brieve allen den, die jn sehen oder hören lesen, daß wir angesehen und betracht haben grosse mercklicheScheden, die unsere und des Reichs Burgere und Inwoner der Statt zu Fridberg von Jarmerckte wegen, die jn abgangen seyn, und nemlichen Prantzs und auch Kriege wegen, damit dieselbe Statt vaste verwustet ist, und grossen Schaden genommen und empfangen hat, als wir deß wol unterweist seyn, und sunderlichen auch, daß sich jetzund über solche Gebresten Smyde, Ferber und Becker doselbest in der Statt setzen und hausen, davon zu besorgen ist, daß die egenante unser Statt und Inwoner selbest zu grossem Schaden komme. Und darumb mit wolbedachtem Muthe, gutem Rathe und rechter Wissen, so meinen, setzen und wollen wir in Crafft ditz Briefes und Römischer Königlicher Mächte, daß fürbaß mehr von keinem Burger oder Inwoner oder jemanden anders in der egenanten Statt zu Fridberg kein Smytten, Backhuß oder Ferberhuß gemacht werden solle, in keine Weiß, es sey dann, daß das mit Wissen und Urlaube der Schepffen, Rathe und Burger doselbest geschehe, und als sie das jn und der Statt bequemlich seyn duncket, und were es Sachen, daß ein Smytten, Backhuß oder Ferberhuse in der egenanten Statt gemacht were, und die Schepffen und Rathe oder Burger bedeuchte, daß das der Statt nicht bequemlich were, das sollen und mögen dieselbe Schepffen und Rathe der Burger abthun von allermeniglich ungehindert. Und gebieten darumb den Burgern, Inwonern und sust allermeniglich in der egenanten Statt zu Fridberg, die nu seyn oder in Zeiten seyn werden, ernstlichen und vestiglichen mit diesem Brieve, daß sie sich wider sulche obgenante unsere Gesetze und Ordnung nicht setzen in keine Weiß, als liebe jn sey, unsere und des Reichs schwere Un-

gnade zu vermeiden, und auch ein Pene, zweintzig Marck Silbers, die ein jglicher, der das überführe, verfallen seyn soll, die halbe in unser Königliche Cammer, und das ander halb Theyle den egenanten Schepffen und Rathe der egenanten Statt zu Fridberg gentzlich gefallen sollen. Mit Urkund ditz Brieves, versigelt mit unser Königlichen Majestät Insigel. Geben zu Nuremberg, nach Christus Geburt dreyzenhundert Jahre, und darnach in dem sieben und neuntzigisten Jahren, des Mitwochen nach sant Gallen Tage, unser Reiche des Böhemischen in dem fünff und dreißigisten, und des Römischen in dem zwey und zwantzigisten Jahren.

XLIV.

Käysers Wenceslai Privilegium vor die Stadt Friedberg, die Marckt-Stände und Marckt-Plätze betreffend, de Anno 1398.

WIr Wentzlaw von GOttes Gnaden, Römischer Künig, zu allen Zeiten Mehrer des Reiches, und Künig zu Böheim, bekennen und thun kunt offentlichen mit diesem Brieffe allen den, die jn sehen oder hören lesen, wann wir nu unterwiset seyn von den Burgermeistern, Scheffen und Burgern des Raths der Statt zu Fridberg, unser und des Reichs lieben Getreuen und Unterthanen, wie daß die Strasse und Gasse in der obgenanten Statt etzlicher Masse versperret werde von den Schuchworchten, Lowern, Lynwedern, Hockenern, Gulichtern und Smersnydern, mit jren feilen Kouffmanschatze, den sie doruff tragen und feyle haben, daß nicht beqvemliche sye, und Jrrung den Luten brenge zu ihrer Wanderunge, darumb wir angesehen haben geneme Dienste und stete Treue, die uns und dem Reiche die obgenante Burger dicke nutzliche gethan han, tägliche thun und fürbaß thun sollen und mögen in künfftigen Zeiten, und sunderlichen durch Besserunge willen der obgenanten Statt, so haben wir jn die Gnade gethan, und thun ihn die mit Krafft ditz Brieffes, mit gutem Rathe und rechter Wissen von Römischer Küniglicher Mächte, setzen und wollen wir, daß alle Schuchworchter, Lober und Lynweder, die ihren feylen Kouffmanschatz in der obgenanten Statt zu Frideberge ußwendig jren Husern, darinne sie plegen zu wonende, feyle haben wollen, anders nirgen tragen, darmite stan und den feyl haben sollen, danne in dem Huse, zu dem isern Hude, in der vorgenanten Statt gelegen, oder anderswo an sollichen Enden und Steten, dar sie von Burgern des Raths darselbes hine gewiset werden, darvon sie den Burgern und der Statt zinsen sollen. Wir wollen ouch, daß alle Hockener, Gulichter und Smersneyder, die jren feylen Kauffmanschatz ußwendige jren Hussern, darinne sie plegen zu wonen, feyle haben wollen, in derselben Statt zu Frideberg uff der gemeinen Strassen anders nirgen stahn sollen mit jren Schragen und Kauffmanschatze, dann an solchen Enden, dar sie von den Burgern des Raths gewiset werden, darvon sie auch der obgenanten Statt zinsen sollen. Es sollen ouch alle Ußlute, die nicht Burger sin in der Statt zu Frideberg, mit jrem feylen Kauffmanschatze nicht lenger stahn, und den feyle haben uff dem Marckte uff die Marckte-Tage zweene, Sunabend und Mittewochen, dann biß Mittag, als das von Alter gewönlich und herkommen ist, und was anders feyles Kauffes uff der Strassen und Gassen feyle were an den Enden, dar die vorgenante Burger des Raths das unbeqvemliche duchte, da sollen die jene, die jren feylen Kauff feyle hatten, darmite stahn an sollichen Enden und Steten, da die Burger des Raths das beqvemeliche duchte, ane allermeniglichs Widerspräche, Jrrunge und Hindersal, bey Verluste grosser Pene, zehen Marck lötiges Sülbers, die halbe in unser und des Reichs Cammer, und das ander halb Theil den egenanten Burgern und Statt zu Frideberg gentzlichen gefallen sollen. Und gebieten darumb den Burggraffen, Baumeistern und Burgmannen darselbes zu Frideberg, unsern und des Reiches lieben Getreuen, und allermeniglichen ernstlichen und festiglichen, daß sie die obgenante Burger an sollichen Gnaden und Freyheit nit irren, drängen oder hindern, in keine Weiß, bey unsern und des Reiches Hulden, und schwere Ungnade zu vermeiden. Mit Urkund ditz Brieffes, versigelt mit unserm Küniglichen Majestat Insiegel. Geben zu Elbogen, nach Christus Geburt dreyzehnhundert Jahr und darnach in dem acht und neuntzigisten Jahren, des Dienstages vor unser Frauen Tage Assumtionis, unser Reiche des Böhemischen in dem sechs und dreyßigisten, und des Römischen in dem drey und zweintzigisten Jahren.

XLV.

Käysers Wenceslai Privilegium, daß alle Bürger und Einwohner zu Friedberg, auch dero Söhne, so vierzehen Jahr alt seyn, Jhro Käyserlichen Majestät, dem Römischen Reiche und der Stadt huldigen sollen, de Anno 1398.

WIr Wentzlaw von GOttes Gnaden, Römischer Künig, zu allen Zeiten Mehrer des Reichs, und Künig zu Böheim, entbieten den Burgermeistern, Schepffen und Rathe der Statt zu Frideberg, unsern und des Reichs lieben Getreuen, unser Gnade und alles Gute. Lieben Getreuen, umb solich Ubelstan der Lande und Missehellunge der Leute, als die jetzund in Zeiten erregen, als jr desselbes wol mercken und wissen möget, sin wir gäntzlichen zu Rathe worden, umb unsern, des Reichs und der Statt zu Fridberg Besten willen, darumb so wollen wir, und heissen euch ernstlichen, daß ihr alle und euer iglich besundern die Burger, Byseß und Mitewohner, alt und junge, die zu jren Jahren kommen sin, uns, dem Reiche und der Statt zu Fridberg eine gewönliche Huldunge gelobet und schwert, und euch die geloben und schweren lasset, und ouch vorters me nymanden bey euch in euer Statt und Vorsteten sitzen oder wohnen lasset, her enhabe dann uns, dem Reiche und der Statt zu Fridberg gelobet und geschworen, und eine gewönliche Huldunge gethan. Wir wollen ouch, daß alle Burgers Söhne fürbaß me, wann sie vierzehen Jahr alt seyn, geloben und schweren sollen, und ein gewönliche Huldunge thun, uns, dem Reiche und der obgenanten Stat, und soll das ouch allermenlich thun zu allen Zeiten, wann jr en das anlanget und abheischet, und euch das gute und nutze duncket, und möget ihr ouch das von eyme iglichen heischen und anlangen zu allen Zeiten, wann euch das nutzlichen und beqvemlichen seyn duncket, und gebieten euch allen und eyme iglichen besundern, unsern und des Reichs lieben Getreuen und Unterthanen, von Römischer Küniglicher Mechte, bey unsern und des Reichs Hulden, ernstlichen und vestiglichen, mit Krafft ditz Brieffes, das vorters me also zu halten, und uch, oder ein jglicher Burger, Bieseß und Mitewoner sich nicht dowider zu setzen mit Worten oder Wercken, in keine Weiß, als liebe euch sey, unser und des Reichs schwer Ungnade zu vermeiden. Und wer es Sache, daß imand sich hierwider setzte oder thete, oder wider ander Sachen, der die Burger des Rathes der megenanten Statt zu Frideberg überkommen weren, oder noch in dem Besten überkemen, uns, dem Reiche zu Ehren und Gute, und der megenanten Statt zu Nutze, oder wider solche Gnade und Freyheite, damit sie von uns und dem Reiche begnadet und gefreyet sin, und hernach begnadet und gefreyet werden mögen, und sie imand oder ihr Diener, die sie darüber setzten oder koren, und ihr Stede Gescheffte befulen, in keine Weiß frevelichen beleidigte, mit Worten und Wercken, in Gemeinschafft oder besunder, der soll uns, dem Reiche und der Statt zu Frideberg groblich verfallen sin, als dicke von eime jglichen das geschehe, ein Pene zehen Marck lötiges Silbers, und wer es Sache, daß sich imand hinwider setzte oder thete, in Gemeinschafft oder besundern, und die Burger beduchte, daß sie den, oder die sich also darwider gesatzt und gethan hetten, darumb straffen wolten, darzu solte jn der Burggraff, unser und des Reichs Amptmann und lieber Getreuer darselbes von unser und des Reichs wegen beholffen sin, ab sie sin anders darzu bedurfften, und jn darzu heischen an Verzug, und soll er dann ouch an der obgenanten Pene, als ab die überfahrn würde, haben ein Marck lötiges Silbers. Mit Urkunt ditz Brieffs, versigelt mit unser Küniglichen Majestat Insigel. Geben zu Elbogen, nach Christus Geburt dreyzehnhundert Jahr, und darnach in dem acht und neuntzigisten Jahren, des Dienstages vor unser Frauen Tag Assumptionis, unser Reiche des Böhemischen in dem sechs und dreißigisten, und des Römischen in dem drey und zwantzigisten Jahren.

XLVI.

Käysers Ruperti Protectorium vor die Stadt Friedberg, de Anno 1400.

WIr Ruprecht von GOttes Gnaden, Römischer König, zu allen Zeiten Mehrer des Reichs, bekennen und thun kunt allen den, die diesen Brieff ymer gesehent oder hörent lesen, wann die Burgermeister, Rath und Burger gemeinlich der Statt Frideberg, unser und des Reichs lieben Getreuen, sich mit ortmüdgem Willen ergeben und erbotten hant, uns als eyme Römischen Könige bygestendig und gehorsam zu sin und zu werden, nach altem Herkommen, als sie by unsern Fürfahren an dem Reich herkommen sin, und haben wir darumbe die Burgermeister, Rath und Burger der vorgeschriben Statt, und die Jren samentlich und sonderlich in unsern und des heiligen Reichs Schirme genommen, empfangen und gesetzt, nehmen, empfahen und setzen sie auch darinne mit Urkund und Crafft dieses Brieffes. Also wer Sache,

daß jemand, wer der wer, die Burgermeister, Rath und Burger der egenanten Statt Frideberg, oder die Ihren, samentlich oder sunderlich, umbe soliche gewillige Gehorsam, als sie uns gethan haben, thun sollen und werden, oder umbe eine Sache, die davon ergehn oder entstehen möchte, über lange oder über kurtz, argwehnen, leidigen, schedigen, angriffen, kriegen, oder anders anlangen werden, es wer mit Gerichte, Geistlich oder Werntliche, oder ane Gerichte, in welche Wyse das geschehe, daß wir sie darvor und wider allermennlich getrulichen schuren, schirmen, handhaben und versprechen sollen, nach allem unsern Vermögen, ohne Geverde. Und uff daß die vorgeschrieben Statt, ihre Burger und die Ihren Hülffe, Trostes und Schirmes darwider desto sicher gesin mögen, so haben wir und mit uns unser und des H. Riches Churfürsten, mit Namen Johann, des heil. Stuhls zu Mentze, Friderich, der heiligen Kirchen zu Cölne, und Wernher, zu Trier, Ertz-Bischoffe des heiligen Richs in Dutschen, in Italien und in Welschen Landen Ertz-Kantzeler, uns gein der egenanten Statt, ihren Burgern und den Iren samentlich und sunderlich versprochen und ihn geredt, versprechen und reden ihn auch festiglichen in diesem Brieffe, daß wir ihn samentlich und sunderlich wider alle und jgliche diejene, die sie oder die Ihren in vorgeschrieben Masse besamet oder besunder umbe die vorgeschrieben Sache, oder umbe ein Stücke, die davon rühren oder entstehen möchten, angriffen, leidigen, schedigen, kriegen oder anders anlangen worden, in welche Wyse das geschehe, getrulich und festegliche bygestendig, beholffen und beraden zu sin, mit Widersagen und hulfflicher sientlicher Getat, und uns nicht von ihn zu sundern, noch zu scheiden, noch sie nit zu lassen, und ihn beholffen zu sin nach aller unser Vermögde, ane Geverde. Und wer Sache, daß wir oder sie von der fürgeschrieben Sache wegen mit ihnen zu Ansprach, Fyentschafft oder Krieg kommen worden, so sollen wir und die obgenante unser und des Riches Churfürsten in allem Frieden, Fürworten, Sünen und Rachtungen, die wir davon uffnehmen worden, die egenant Statt glich uns selbs versorgen, und sollen wir besamet noch besonder uns gein niemand frieden, fürworten, sünen noch richten, die vorgeschrieben Statt sy dann mit uns darinne begriffen, und glich uns selbs versorget, ane alle Geverde. Und wir König Ruprecht, Johann, Friderich und Wernher, Ertz-Bischoffe obgenant, sprechen und reden alle und jgliche fürgeschrieben Stücke getreuliche, feste und stete zu halten, und han deß zu Urkunde und fester Stetigkeit unsere Ingesigele an diesen Brieff thun hencken. Der geben ist uff dem Felde zu Franckenfurt, uff den Mitwochen nach sant Gallen Tag, nach Christi Geburte dusent und vierhundert Jahre.

XLVII.

Käysers Ruperti General-Confirmation aller und ieder Privilegien und Freyheiten der Stadt Friedberg, de Anno 1400.

WIr Ruprecht von GOttes Gnaden, Römischer Künig, zu allen Zeiten Mehrer des Reichs, bekennen und thun kunt offentlichen mit diesem Brieffe allen den, die jn sehent oder hörent lesen, daß wir durch mannichfeltige Dienste und True, die uns und dem Reiche die Burgermeister, Räthe und Burger gemeinlichen der Statt Frideberg offte willeglichen, getrulichen und nutzlichen erzeiget haben, und noch thun mögen in künfftigen Zeiten, mit wohlbedachtem Muthe, rechter Wissen und Römischer Küniglicher Mechte, von besundern Gnaden bestetigt, befestenet, ernuet und confirmiret haben, bestetigen, befestenen, ernuen und confirmiren ihn und ihren Nachkommen, Burgern und der Statt zu Frideberg alle und jgliche ihre Rechte, Freyheit, Gnaden, Lehenscheffte und gute Gewohnheite, und auch alle ihre Brieffe, Handfesten und Privilegia, die sie darüber haben von seligen Gedächtnüß etwan Römischen Käysern und Künigen, unsern Vorfahrn an dem Reiche, die in Zeiten gewesen sin, also, daß sie, ihre Nachkommen, Burger und die Statt zu Frideberg by denselben ihren Rechten, Freyheiten, Gnaden, Lehenschafften und guten Gewohnheiten, Brieffen, Handfesten, Privilegien, ewiglichen bliben sollen, in aller der Masse, als dieselben ihre Brieffe, Handfesten und Privilegia ussagen, glycher Wyse, als ob alle soliche Brieffe, Handfesten und Privilegia von Wort zu Wort in diesem genwurtigen Brieffe begriffen, darzu auch wir sie getruliche und gnedigliche handhaben, schützen und schirmen sollen und wollen. Und wer es Sache, daß die egenanten Burger und Statt zu Frideberg solicher Brieffe eins oder mee von uns begehrten, die ihn unser Fürfahrn an dem Riche, als vorgeschrieben steht, geben und versigelt hetten, die sollen wir ihn auch geben und mit unser Majestat Ingesigel versigeln, in aller der Maß und Lute, als dieselben Brieffe von Wort zu Wort begriffen sint, wann und wie dicke sie deß an uns begehrten und gesinneten. Und gebieten allen Fürsten, Geistlichen und Werntlichen, Graffen, Fryen, Herren, Edlen, Rittern, Knechten, Gemeinden der Stette, und allen andern unsern und des Reichs Unterthanen und Getruen, ernstlichen und festiglichen, daß sie alle nach keiner die egenant Burger und Statt zu Frideberg an solichen ihren Rechten, Freyheiten, Gnaden, Lehenschefften und guten Gewohnheiten, Brieffen, Handfesten und Privilegien nit hindern noch irren sollen, in kein Wyse, sondern sie darzu von unser und des Reichs wegen getreulichen handhaben, schützen und schirmen und wer darwider thete, der soll in unser und des Reichs Ungnade schwerlich verfallen sin, und in ein Pene, hundert Pfunt lötiges Golds, die halb in unser Küniglich Kammer, und halbe den egenanten Burgern und Statt zu Frideberg unleßlichen gefallen sollen. Mit Urkunde ditz Briefs, versigelt mit unserm Römischen Künigl. Maj. Ingesigel. Der geben ist zu Frideberg, off den Frytag nach der heiligen zwölff Boten Simonis und Judä Tag, nach Christi Geburte, als man schreibet dusent und vierhundert Jahre, unsers Reichs in dem ersten Jahre.

XLIIX.

Käysers Ruperti Austrag und Entscheid zwischen Burg und Statt Friedberg, über alle unter denselben obhandene Irrungen und Streitigkeiten, de Anno 1410. ist oben in dieses Werckes Part. Spec. Continuatione III. pag. 114. vorhanden.

XLIX.

Käysers Sigismundi General-Confirmation aller und ieder Privilegien und Freyheiten der Stadt Friedberg, de Anno 1414.

WIr Sigmund von GOttes Gnaden, Römischer Künig, zu allen Zeiten Mehrer des Reichs, und zu Hungarn, Dalmatien, Croatien, ꝛc. Künig, bekennen und thun kundt offenbar mit diesem Brieff allen den, die jn sehen oder hören lesen, wann für uns kommen ist der Burgermeistere, Schöffen Rathe und Burgere gemeinlich der Statt zu Fredeberg in der Wederewe, unser und des Reichs lieben Getruen, erber Bottschafft, die uns demütiglich gebeten hat, daß wir denselben Burgermeistern, Räthen und Burgern der Statt zu Frideberg alle und jgliche ihre Gnade, Freyheite, Rechte, gute Gewohnheite, Brieffe, Privilegia und Handvesten, die sie von Römischen Käysern und Küngen, unsern Vorfahren an dem Reiche, erworben und herbracht haben, zu bestetigen gnediglich geruhten. Deß haben wir angesehen soliche ihre demüthige Bede, und auch ihre stete, willige und true Dienste, die sie und ihre Vordern unsern Vorfahrn an dem Reiche allzeit unverdrossenlich und getrulichen gethan haben, und uns und dem Reiche fürbaß thun sollen und mügen in künfftigen Zeiten, und haben darumb mit wolbedachtem Muthe, gutem Rathe unser Fürsten, Graffen, Edeln und Getruen, und rechter Wissen, den vorgenanten Burgermeistern, Schöffen, Räthen und Burgern der vorgenanten Statt zu Fridberg, ihren Nachkommen, und derselben Statt alle und jgliche vorgenante ihre Gnade, Freyheite, Rechte, gute Gewohnheite, Brieffe, Privilegia und Handvesten, wie die von Worte zu Worte lutend und begriffen sind, die sy von den egenanten unsern Vorfahrn, Römischen Käysern und Küngen, erworben und redlich herbracht haben, gnediglichen bestetigt, verneuet und bevestnet, bestetigen, verneuen und bevestnen ihn die auch, in Krafft ditz Briefs und Römischer Küniglicher Macht Vollkommenheit, und meynen auch, und wollen sy dabey gnediglichen hanthaben, schirmen und beliben lassen. Und gebieten auch darumb allen und jglichen Fürsten, Geistlichen und Werntlichen, Graffen, Fryen, Rittern, Knechten, Land-Richtern, Richtern, Vogten, Amptleuten, Burgermeistern, Räthen und Burgern aller und jglicher Stette, Märckte und Dörffere, und fust allen andern unsern und des Reichs Unterthanen und Getruen, ernstlich und vestiglich mit diesem Brieff, daß sy die vorgenanten von Fridberg an den egenanten ihren Gnaden, Freyheiten, Rechten, Brieffen, Privilegien, Handvesten und guten Gewohnheiten nit hindern oder irren, in keine Wise, sunder sy daby gerulichen beliben lassen, als lieb ihn sey, unser und des Reichs schwere Ungnade zu vermyden. Mit Urkund diß Briefs, versigelt mit unser Küniglicher Majestät Insiegel. Geben zu Mentze, nach Christi Geburte viertzenhundert Jahr, und darnach in dem vierzehenden Jahre, des nechsten Suntags nach sant Lucien Tag, unser Reiche des Hungarischen in dem 28. und des Römischen Erwehlunge in dem fünfften, und der Crönunge in dem ersten Jahren.

L.

Sühne-Brieff zwischen Burg und Stadt Friedberg, einiger Irrungen wegen, de Anno 1420.

WIr die Burgermeister, Schöpffen, Rath und Burger gemeiniglichen der Statt zu Friedberg, bekennen vor uns und alle unsere nachkommende Burger daselbsten, daß wir

wir eine ewige Süne han, dieses nachgeschriebenen Articuls, mit den Strengen, dem Burggraffen, Baumeistern und Burgmannen zur Burg Friedberg, und ihren Nachkommen, den Burgmannen daselbst, mit Nahmen umb solchen Gülden auff das Fuder Weines oder zweyne Thurnuß uff die Ohme, als wir die Burger des Raths, hinter den sechs Burgmannen, die zu uns in den Rath gehen, gesetzt han, die bey uns in der Statt nieder werden gelagt und auch Geld uff die Schrayne uff der Strassen gesetzt han, und was wir anders neues Gesatzes hinter den sechs Burgmannen gemacht haben, daß das alles abe soll seyn, und das nit mehr thun sollen, höhen oder niedern, wir thuen es dann mit Rath, Wissen und Willen der sechs Burgmannen, die zu uns in den Rath gehen. Doch mögen wir thun ohne die sechs Burgmanne, als uns das zu thun gesprochen und geleutert ist in Hertzog Ruprechts seeligen Sünne und Rächtunge, auch umb das Geleite, das jetzund unser Burgermeistere in der Statt unterstanden han zu geben, hinter eime Burggraffen, der doch des Reichs obrister Amptmann da ist, das sollen wir und unser Burgermeister, und unser Nachkommenden fürbaß nit mehr thun, sondern da des noth ist, so sollen der Burggraffe und die Burgermeister in der Statt mit eine Geleite geben, und welche ohne die andern das thäten, so hätte das Geleite keine Macht, ohn Gevehrde.

Auch als die obgenanten Burgmann, und wir samenthafft und eintrechtiglichen eins Visirens seynd überkommen, Heinrich Offstössers, den sollen wir an lan kommen, und soll uns beyden Partheyen geloben und schweren, als das die andere Visirer vor ihme auch han gethan, und sollen wir die Schöffen auch auff dem Rathhause nit Ende geben, es sey dann dabey ein Burggraffe, oder sein Schultheiß von seinet wegen, ohn Gevehrde. Diese Sühne und Rachtunge zwischen uns beeden Partheyen geredten und gedingt han mit unserm Wissen und Willen die Erbarn, Strengen und Weysen, Herr Johann Wendt, Pfarrherrn bey uns in der Statt Friedberg, Herr Johann Stambheim, Ertz-Priester des Capituls zu Friedberg, Herr Herman von Carben, Ritter, Jeckel Brune, Schöffen und Rathmanne zu Franckfurt, und Ydell Druttmann, auch ein Rathmanne zu Franckfurt, als der Ehrsame Rath zu Franckfurt dieselbigen zween ihrer Rath-Gesellen darbey geschickt hatten, und seyn also freundlichen die obgenannten Articul geracht und gesühnet, und han verziegen uff alle Clage und Schrifte und Worte, wie sie die zwischen uns von der obgenanten Articul wegen gemacht han und ergangen seyn, das nimmermehr zu fordern, in keine Weiß, und han vor uns und alle unsere Nachkommende die obgenanten Sühne, und alle vor- und nachgeschriebene Articul, in guten Treuen und rechter Warheit gelobt und versprochen, geloben und versprechen, die ohnverbrüchlichen zu halten, und uns darwider nimmer mit keinen Sachen zu behelffen oder geschaffen zu behelffen werden, in keine Weise, ohn Gevehrde. Und deß in Uhrkunde, so han wir uns der Statt groß Insigel, vor uns und alle unsere nachkommende Burger, an diesen Brieff gehangen, und han dorzu gebetten die vorgenenten Erbaren, Strengen und Weysen, Herrn Johann Wendt, Herrn Johann Stambheim, Herrn Herman von Carben, Jeckel Brunne und Ydell Drutteman, ihre Ingesigel hieran auch zu hencken. Deß wir die obgenenten, Johann Wendt, Pfarrherr in der Statt Friedberg, Johann Stambheim, Ertz-Priester des Capituls zu Friedberg, Hermann von Carben, Ritter, Jeckel Brune, Schöffen und Rathmanne zu Franckfurt, und Ydell Druttmann, auch ein Rathmann zu Franckfurt, wir die zweene, als von Befelch und Geheiß des Raths zu Franckfurt, bekennen, daß wir die vorgenante Sün und Rechtunge mit Wissen und Willen beyder obbeschriebenen Partheyen beredt und bedingt han, deß in Uhrkund, und umb beede der Ehrsamen Burgermeister, Schöffen, Raths und Burger zu Friedberg, so hat unser jeglicher sein Ingesigel auch hieran gehangen. Datum, Anno Domini Millesimo quadringentesimo vicesimo, feria tertia proxima post festum Epiphaniæ Domini.

LI.

Urtheil der Burg Friedberg, daß ein Burgmann, so in der Burg wohnen will, dem Burgermeister und Rath daselbst huldigen, und die gewöhnliche Schuldigkeit von seinen Gütern leisten solle, de Anno 1424.

WIr der Rath zu Franckenfurt, erkennen und thun kundt offentlich mit diesem Brieffe, daß wir einen offen Brieff, uff Papier geschrieben mit der Burge zu Friedberg angedrucktem Ingesiegel besiegelt, unzubrochen und in alle Wysse unverletzt, gesehen han, als der hernach von Worten zu Worten geschrieben stehet, und also anhebt:

Ich Eberhardt Lewe, Burggrave zu Friedberg, bekenne, als am Burggerichte uff den Mitwochen nach sante Pauls Tag, als er bekahrt ward, Henrich Schaubeß, und Henne Dulde, Burgermeister zu Friedberg, von des Rathes und der Gemeinde wegen daselbes klageten von Herrn Gilbrecht Weyssen von Fuerbach, Ritter, als an dem nechsten vergangenen Burggerichte ihr Clag, und Herrn Gilbrechts Antworte die Burgmann hatten thun beschrieben, nach derselben Clage und Antworte, auch ihren Brieffen, Instrumenten, und unsern Süne-Brieffen, darauff beede obgerührte Parthie sich gezogen hatten, das mehrer Theil der Burgmann, die heute am Burggerichte bey eine waren, mit dem Urthel wiesseten, wolle Herr Gilbrecht obgenant by ihn sitzen und wohnen, so solle he ihn geloben und schweren, und von sinen Höffen und Gärten ihn thun, als ein ander, die in des Riches und ihrem Befange gelegen syn, als sie ihn dann in besonderheite von etlichen Burgern geschuldiget han, welchen Burger deß gelanget, es an ihn fordern, der Burger möge das vor sich an ihn fordern, nach dem Artickel, wirret dem Burgmann icht, ꝛc. Anno Domini tausent vierhundert zwantzig vier, und daß wir solchen Brieff, als vorgeschrieben stehet, gesehen han, so han wir das zu Urkund der Stette Franckenfurt Insigel an diesen Brieff thun hencken. Datum & actum Anno Domini millesimo quadringentesimo vicesimo quarto, feria quinta proxima prius Dominicam, qua cantatur Lætare.

LII.

Käysers Friderici III. Confirmation des von Käyser Carolo IV. im Jahr 1350. ertheilten Privilegii wider auswärtige Gerichte, de Anno 1442.

WIr Friedrich von GOttes Gnaden, Römischer Künig, zu allen Zeiten Mehrer des Richs, Hertzog zu Oesterreich, zu Steir, zu Kernden und zu Crain, Herre auff der Windischen Marck und zu Portenaw, Graff zu Habspurg, zu Tyrol, zu Phirt und zu Kyburg, Marggraff zu Burgaw, und Landgraff zu Elsaß. Bekennen und thun kundt mit diesem Brieff allen den, die ihn sehen oder hören lesen, daß für uns kommen ist unser und des Richs lieb getreue Burgermeister, Raths und Burgere gemeinlich zu Fridberg erbare Bottschafft, und hat uns demütiglich gebeten, von derselben von Fridberg wegen, daß wir ihn solch Gnad und Freyheit, damit sie löblicher Gedächtnüß Käyser Carl, unser Vorfahr, gefreyet und begnadet hat, und seine Brieff darumb gegeben, zu vernewen, zu bestettigen und zu confirmiren gnediglich geruhten, und steht und lautet derselb Freyheit-Brieff von Wort zu Wort also:

Inseratur Privilegium Caroli IV. so oben sub Num. XXI. befindlich.

Des haben wir angesehen der vorgenanten von Fridberg demüthig Bete, und auch die getreuen nutzen Dienste, die sy dem Riche, auch uns allzeit williglich und unverdrossenlich gethan haben, und hinfür thun sollen und mögen in künfftigen Zeiten, und haben ihn darumb mit wohlbedachtem Muthe, gutem Rathe und mit rechter Wissen, den vorgeschrieben Küniglichen Freyheit-Brieff, mit allen seinen Meynungen, Begreiffungen, Inhaltungen, Puncten, Clauseln und Artickeln, gnädiglich verneuet, bestetiget und confirmiret, verneuen, bestetigen und confirmiren ihn den von Römischer Küniglicher Macht Vollkommenheit, in Krafft diß Brieffs, und meynen, setzen und wollen, daß dieselben von Fridberg desselben Brieffs und der Genaden und Freyheit darinne begriffen, an allen Gerichten, Stetten und Enden gebrauchen und geniessen sullen und mügen, von allermenniglich ungehindert. Und wir gebieten darumb allen und jeglichen Fürsten, Geistlichen und Weltlichen, Graffen, Freyen Herren, Rittern, Knechten, Richtern, Pflegern, Ambtleuten, Burgermeistern, Räthen und Gemeinden aller und jeglicher Stette, Märckte und Dörffere, und sust allen andern unsern und des Richs Unterthanen und Getruen, von Römischer Küniglicher Macht, ernstlich und festiglich, daß sie die vorgenanten Burgermeister, Rath, Burgere und Gemeinde zu Fridberg an solchen ihren Gnaden und Freyheiten nicht hindern noch irren in kein Weiß, sunder sie dabey geruhlichen bleiben lassen, und sie auch dabey von unsern und des Richs wegen schützen und beschirmen, als ein jeglicher unser und des Richs schwere Ungenad, und darzu hundert Marck Goldes zu Peen, halb in unser und des Richs Cammern, und das ander halbe Theil denselben von Fridberg, unablessenlich zu bezahlen, wölle vermeiden. Mit Uhrkund ditz Brieses, versigelt mit unser Küniglichen Majestat Insigel. Geben zu Franckfurt, nach Christus Geburt vierzehenhundert und darnach in dem zwey und viertzigsten Jahr, an unser lieben Frauen Abend Assumtionis, unsers Richs im dritten Jahr.

Nota. Diß Privilegium ist von weyland Käysern Maximiliano Primo, gottseligster Gedächtnüß, im Jahr 1518. confirmirt worden.

LIII.

Der Stadt Friedberg Satz- und Ordnung, den Raths-Convent, und was deme mehr anhängig, betreffend, de Anno 1483.

WIr die sechse Burgmanne, nemblichen Ludwig Wayse von Faurbach, Burggrave, Johann von Hoheweissel, Henrich von Bach, Reinhardt von Schwalbach, Eberhardt von Buches, und Emmerich von Carben, zu dieser Zeit von des heiligen Reichs wegen in den Rath der Statt Friedberg geordnet, gehen und gehören, und wir Burgermeister, Scheffen, Rath des Raths der Burger, bekennen uns samptlichen als ein gantzer vollnkommener Rath der Statt Friedberg, und thun kund mit diesem Brieve vor uns und unsere Nachkommen, daß wir mit guter Vorbetrachtung und rechtem Wissen in und mit Crafft dieses Briefs, zu Lobe und zu Ehren dem heiligen Reiche, auch Burg und Statt Friedberg zu ewiger Einigkeit, Freundschafft, Frieden und Nutzen, uns dieser Ordnung, Puncten und Sachen fürters zu ewigen Tagen und Zeiten zu pflegen und zu halten überkommen, vereinigt, vertragen und beschlossen haben, nemblichen und in der Massen, als hernach geschrieben folget.

Zum ersten, so sollen und wollen wir nun hinfürters zu allen achte Tagen einen standhafftigen vollen Rathstag des Donnerstags in gemeiner Statt Friedeberg han, darauff wir und ein jeder unser Nachkommen des Raths, soferne einer Leibs-Noth und mercklicher Ursachen halben gethun, der Statt Friedeberg und andere Sachen, so zu jeder Zeit vorbracht werden, zum besten, so ferne man mag, auszurichten, es sey in dem Winter, oder im Sommer, nach Ausgang der Glocken, mit der man zu Rath zu leuten pflegt, uff dem Rathhauß ohngefehrlichen erscheinen sollen, und soll solcher Rathstag stette und unverrückt bleiben, es wäre dann, daß unsers HErrn Uffahrts-Tag, unsers HErrn Leichnams-Tag, unser lieben Frawen-Fest, oder eins Apostels Tag uff den Tag gefiele, alsdann solt uff den Freytag nechst darnach Raths-Tag seyn, und also nach umgehender Ordnunge durchs Jahr gehalten werden, und wes den Burgermeistern zwischen den Raths-Tagen, davon die Nothdurfft in dem Rath zu handlen erhiesche, vorqveme und anlangt, sollen sie, soferne es die Sachen erleiden mochten, zu guth verhalten, und in den vollen Rath bringen. Langet aber ane die Burgermeister Sachen und Hendel, die des offen Raths-Tag, wie vorgemelt, zu erbeiten nit erleiden könten, das hätten die Burgermeister ane den Burggraven in der Burg Friedberg zu bringen, und ihne umb Verpottung der sechs Burgmanne des Raths off einen nemblichen Tag, als der Burggrave und die Burgermeister unter ihnen deß eins worden, zu bitten, und das thun, so dicke das noth seyn würde, als es auch von Alter here von unsern Vorfahren uff uns kommen ist. Und wir sollen und wollen ein gemein Raths-Buch, das da uff dem Rathhuse in der Rathstuben in einer Kisten beschlossen liegen soll, haben, darinn alle Ordnunge und Gesetze der Statt, der Zünffte und aller Empte, auch der Ritter-Ayd, das seynd die sechs Burgmanne des Raths, der Burger und der Burger Ayd, und wie ein Burgermeister, Renthmeister und ein jeglicher über sein Ampt geloben und schweren soll, eigentlich verschrieben stehen. Auch soll man darinn hinfürters alle Uberkommung, Abscheide, Sache und Händel zu jeglicher Zeit, und so dicke das noth seyn würde, des Raths Schreiber thun schreiben, der dann dem gantzen vollen Rath eydhafftig seyn solle, und soll ein jeglicher zukommender Schreiber uff einen Raths-Tag vor dem gantzen vollen Rathe gemelt sein Ayde und Gelobde thun, nemblichen also: Ein jeglicher, der des Raths Schreiber werden will, soll dem Burgermeister an statt und von wegen des gantzen vollen Raths zu GOTT und uff die Heyligen schweren, den Rath ewiglichen zu helen und zu verschweigen, was man helen und verschweigen soll, und recht zu schreiben und zu lesen, wie er vom gantzen vollen Rath geheissen und bescheiden wird, dem gantzen vollen Rath getreu, hold, gehorsamb und gewertig zu seyn, ihren Schaden zu warnen und zu wehren, und alles das zu thun, das ein frommer Knecht seinem Herrn zu thun pflichtig ist, und billich thut, soferne ihne Macht und Crafft trägt, ohne alle Gefehrde. Und soll die gemelte Kiste han drey Schlosse, und ein jedes Schloß einen sonderlichen Schlüssel, derselben Schlüssel sollen wir die sechs Burgmann einen, wir die zwölff Scheffen den andern, und wir die zwölff des Raths von Burgern, die nit Scheffen seyn, den dritten haben, und soll jeder Parthey unter sich den seinen Schlüssel bestellen, haben und halten, und damit zu allen Raths-Tagen zu gewarten.

Fürters sollen und wollen wir, so unter uns des Raths der Burger einer oder mehr stürbe, abhiesche oder entsatzt würd, mit unsern Junckern den Sechsen, die mit uns des Raths seyn, und wir mit ihnen, einträchtiglichen ander ane deß oder der abegangen oder abekomment statt, unter unseren den seßhafftigen Burgern kiesen und wehlen, und solche Kohre soll zu jeder Zeit nach Ordnung, wie hernach folgt, fürgenommen, geschehen und gehalten werden. Item gehet

gehet einer von Todts wegen ab, soll man alsdann ohnverzüglichen, den nechsten Raths-Tag nach dem dreißigisten Tage er gestorben wäre, durch uns den gantzen vollen Rath ein andern an desselben abgangen Statt erkiesen und erwehlen. Item, hiesche einer oder mehr abe, oder würde aus Ursachen von uns allen entsetzt, an deß oder der Statt sollen wir uff dem nehesten Raths-Tage darnach ohngefehrlichen einen oder mehr ander kiesen, also und daß allwegen, eher man zur Kore greiffet, so soll man den Ritter- das ist der Sechser Ayd, der Schöffen und gemeinen Raths-Ayd aus dem Rathsbuch im sitzenden Rath offentlich lesen, und so die Ayde also gelesen und gehört seyn, soll ein jeglicher bey bemeltem seinem Ayde zu der Kohre gehen und kiesen, und soll man in solcher Kohre nit ansehen Gonste, Liebe, Freundschafft noch Sipschafft, sondern Gelegenheit der Person, daß die zu Weißheit, zu Frömmigkeit, zu Gerechtigkeit, redtlichen, friedlichen und sonelichen geschickt und gethane, und solche Statt der Ehren zu besitzen tüglich sey. Und der also erwehlet und gekohren wird, soll alsbald unverzogenlichen vor dem vollen Rath den Raths-Ayd in dem Raths-Buch, darüber geschrieben stehet, geloben und zu den Heyligen schweren. Auch so sollen hinfür mehr die sechs Burgmanne und andere des Raths von Burgern, das ist, der gantze volle Rath, alle Jahr ewiglichen uff St. Thomas-Tag, nach dem heiligen Christ-Tage gelegen, den man nennet von Candelberg, es wäre dann, daß St. Thomas Tag uff ein Sontag fiele, so solt es den Montag nechst darnach seyn, des Morgens umb acht Uhr ein jeglicher bey seinem Raths-Ayde uff dem Rathhuse in der Rathstuben in der Statt Friedberg erscheinen und seyn, soferne er es ehafftiger Noth halben gethun mag, alsdann uff gemelten Tage, so sollen die Renthmeister der Statt Friedberg von aller und jeder Innahme und Uffhebend der Statt Renthe, Nutzen und Gefällen, es sey Beede, Ungelt, Herdtschilling, Mahlgelt, Niderlage, Zolle, Weggelt, und anders, nichts ausgescheiden, vor dem gantzen vollen Rath von aller Innahme und Ausgifft ein gantze gnugliche Rechnunge thun, und sollen sie sich in ihren Ampten und Rechnung nach Unterweisung, Bescheid und Geheiß des gantzen vollen Raths zu Nutze der Statt und Gemein halten. Und fürters mehr, als umb Erwehlung und Bestellunge der Ampter der Burgermeister und Rentmeister, damit und daß solch Ampt nach Notturfft und der Ehren, als dann sich sonderlich wohl geziemet, bestellet und versorget werden, seyndt wir eintrechtiglichen überkommen und han beschlossen, daß hinfürters eines jeglichen Jahrs ewiglichen und allwegen unverzogenlich nach bemelter Rechnung wir der gantze Rath von einander ungefehrlichen nicht verscheiden sollen, wir haben uns dann zweyer Burgermeister, einer uß den Schöpffen, den andern aus den Zwölffen, und darnach zweyer Rentmeister, einen aus den Schöpffen, und den andern aus den Zwölffen, die nicht Schöpffen seyn, eintrechtiglichen zu erkiesen vereinigt und vertragen, und sollen wir zu der Kohre und Wehlung also unterscheidlichen und in nachgeschriebener Maß gehen und kommen. Item, sollen wir die sechs Burgmanne einen aus uns von unser Banck, und wir die Schöpffen einen aus uns von unser Banck, und wir die Zwölffe des Raths, die nit Schöpffen seyn, einen aus uns von unser Banck ordnen und geben, und die drey sollen mit einander von dem vollen Rath in die Stuben, darinn man sich pflegt zu besprechen, gehen, und bey ihren Raths-Ayden vier Personen zu jeder Bestellunge gemelter Ampte, zween von der Schöpffen-Banck, und zween von der Zwölffen-Banck, eintrechtiglichen kiesen, und so sie die gekohren haben, sollen die drey uff Stundt solche ihre Kohre dem vollen Rath offenbaren und vorbringen, und der also genannt wird und gekohrn ist, der soll deß gehorsam seyn, und aus der Rathstuben dem Rath entweichen. Alsdann so soll der vollnkommen gantze Rath aus denselben vieren eines jeglichen Ampts, wie vor unterscheiden, einer, der ein Schöpffe, und der ander ein Zwölffer des gemeinen Raths sey, eintrechtiglichen zu derselben Ampten Burgermeister und Renthmeister kiesen und wehlen, und welche also zu jeglicher Zeit gekohren und erwehlet werden, die sollen sich deß von Aydts wegen nicht weigern, sondern das Jahr ihr Amt, darzu sie gekohren werden, tragen, und darüber dem gantzen vollen Rath ihr Ayde und Gelobde thun, als sich gebühret, und der Rath deß überkommen ist. Und uff daß und damit ein jeder des Raths jetzt und hernachmals sich dieser Ordnung zu halten desto baß geneigt und gefliessen werde, so seyndt wir der gantze volle Rath eintrechtiglichen überkommen, daß die Rentmeister der Statt Friedberg hinfür mehr ewiglichen uff den oben bestimmten geordneten nahmhafftigen Raths-Tag dene sechs Burgmanne, die des Raths seynd, allwegen, welche zu Rath kommen, ihre jeglichen einen alten Turnes, und sonst einem jeglichen den Schöpffen und Raths der Burger zehen alte Heller uff Stund, so der Rath auffstehen und verscheiden will, zu Rathgelt geben, und wer nit zu jeglicher Zeit in obgerührter Maß qveme, oder ehe der Rath verscheide, und ohn Urlaub der Burgermeister aus dem Rath gienge, das nit seyn soll, dem soll man dasmahl kein Rathsgeld geben. Und wir obgenanten sechs Burgmann, als die Geordneten vom heyligen Reiche, auch

auch wir die Burgermeister, Schöpffen und andere des Raths von Burgern, als ein gantzer vollnkommender Rath der obgenanten Statt Friedberg, geredn und versprechen mit wahren Treuen, und an eines rechten Aydes statt, diese Ordnunge und Verschreibunge vor uns und unser Nachkommen stett und vest zu halten und zu vollführen, und darwider nicht zu seyn, noch zu thun, noch schicken gethan werden, in keine Weise, wie man das erdencken und erfinden könte, hindangesetzt alle böse Fünde, Meynung, Gefehrde und Argelist. Und des zu wahrem Urkunde haben wir die sechs Burgmanne obgenanten vor uns und unsere Nachkommen unser gemein Burg-Ingesiegel, und wir Burgermeister, Schöpffen und Rath der Statt Friedberg obgenanten unser der gemein Statt groß Ingesiegel wissentlichen an diesen Brieff thun hencken, uff Sontag Invocavit, Datum anno Domini millesimo quadringentesimo octuagesimo tertio.

LIV.

Verschreibung der Stadt Friedberg gegen die Burg Friedberg, die auff die Käyserliche Privilegia und zwischen Burg und Stadt errichtete Verträge, limitirte Huldigung des Magistrats zu Friedberg an den Burggrafen daselbst betreffend, de Anno 1483.

WIr Burgermeister, Schöpffen, Rath und gantze Gemeinde der Statt Friedberg bekennen und thun kund offentlichen mit diesem Brieffe vor uns und unser Nachkommen gegen allermänniglichen, daß wir umb Mehrung willen Friedes, Freundschafft und Einigkeit, so sich zwischen den Edlen, Strengen und Vesten, Burggraffen, Baumeistern und Burgmannen zur Burg Friedberg unsern gnädigen lieben Herren und Junckern, an einem, und uns andern Theils erwachsen, halten, und sind zukünfftiglichen also blieben, und ferner und grösser zwischen uns, als wir hoffen, erwachsen und werden sollen, uns dieser hernach geschriebenen Articul und Puncten, mit gutem Willen überkommen und verschrieben haben, und verschreiben in und mit Crafft diß Briefs. Zu dem ersten, so sollen und wollen wir Burgermeister, Schöpffen, Rath und gantze Gemeinde obgenante und unser Nachkommen, hinfür ewiglichen einem jeglichen zukommenden Burggraffen der Burg Friedberg und den Baumeistern daselbst, als dann in Zeiten sind, an statt und von wegen der gemein Burge und Burgmann geloben, und darzu zu GOtt und sinen Heyligen mit uffgereckten Fingern schweren, Königs Albrechts, seliger und löblicher Gedächtnüß, mit alle andere Süne, Strickbrieffe, Entscheid, Sprüche, Pfand und alle andere Verschreibung, alte und neue zwischen Burge und Statt, Burgmann und Burgern, vom heyligen Reiche, von Römischen Käysern und Königen, Fürsten, Herren und andern, auch durch uns selbst geordnet, gesetzt und verschrieben, mit allen und ihre jedem Inhalt getreulichen zu halten, der Burge und den Burgmann obgenanten getreue, hold und gehorsam zu seyn, und zu thun, zu gewarten und zu halten, nach Laut gemelter Ordnung und Verschreibung, und so also in Zeiten ein neuer Burggraffe erwehlet und gesetzt ist, so dicke das, wie vorgemelt geschicht, und die zwölff Burgmann, so das Regiment der gemeinen Burge zu Fridberg sind, oder das mehrer Theile zu uns den Burgermeistern in Zeiten sind kommen, und ane uns gesinnen, demselben Burggraffen und den Baumeistern auch in Zeiten sind, Ayde und Gelobde zu thun, und uns dessen ein namhafftigen Tag und Stunde, die seyn soll inwendig den nechsten acht Tagen nach gemelter ihrer Ersuchung ernennen sollen, und wollen wir Burgermeister, Schöpffen, Rath und gantze Gemeinde uff denselben ernanten Tag und Stunde uff den Platz vor der Burge kommen und erscheinen, und so die genanten zwölff Burgmann mit sambt gemeltem neuen Burggraffen und den Baumeistern wie oblute, kommen, und die genanten zwölff Burgmann uns Burgermeister, Schöpffen Rath und gantze Gemeinde bescheiden und heissen, demselben Burggraffen und Baumeistern Ayde und Gelübde zu thun, das sollen und wollen wir thun, immassen hie oben gemelt zu thun geschrieben stehet, sonder allen Verzug, Verhalt und Gefehrde. Wann nun solche Ayde und Gelübde in geschriebener Massen, als von einem Burggraffen uff den andern und den Baumeistern kommen und geschehen solle, haben wir zur Vorsorg umb guter Ding willen bedacht, uffdaß und damit die Personen, die nach der Hand, so eim Burggraffen von uns in der Gemeinschafft, wie oben stehet, Ayd und Gelobde geschehen wären, auch in solchem Gehorsame begriffen werden und kommen mögen, so ist unser gantz Meynunge, und wollen darumb hinfüro mehren ewiglichen keinen in der Statt Friedberg zu Burger uffnehmen, anderst denn in Massen hernach geschrieben stehet. Item welcher in der Statt Fridberg wohnen und syn will, der und ein jeder soll inwendig einen Monat von den Burgermeistern in Zeiten sind offen Raths-Tag uff das Rathhauß

hauß vor den gantzen vollen Rath, sein Burgerschafft zu empfahen, bescheiden und geheissen werden. Und soll ein jeglicher den Burgermeistern den Burger-Ayd, so in dem Rathsbuch geschrieben stehet, zu halten in die Hand geloben und schweren, nach Ausweisung gemeltes Ayds, und so das also geschehen ist, so soll der und ein jeglicher alsbald und unverzogenlich im sitzenden vollen Rath dem Burggraffen jetzt von Stund an und allen nachkommenden Burggraffen zur Burg Friedberg geloben und schweren, in aller der Massen und Weise, wie hiefür von uns Burgermeistern, Schöpffen, Rath und gantzen Gemeine einem jeglichen zukommenden Burggraffen und Baumeistern thun sollen und wollen, eigentlichen von Worten zu Worten geschrieben stehet. Und derselbe Ayd soll auch zu aller Zeit einem jeglichen aus dem Rathsbuche, das in des Raths Kisten liegt, von Wort zu Wort offentlich in sitzendem Rath gelesen werden, und alles das thun, so dicke das noth geschicht, und der und ein jeglicher soll auch uff Stund, so einer sein Burgerschafft empfangen hat, dem Burggraffen sein Recht davon geben, das sind nüne Schilling alter Heller, immassen solches von Alter herkommen ist. Wir sollen und wollen auch hinfürters zu ewigen Tagen und Zeiten unter uns dem Rathe obgemelten, den Zünfften oder der Gemeinen, wider die Burg und die Burgmann und die Ihren hinter und ohne Willen und Wissen der sechs Burgmann, so von dem heyligen Reich geordnet, zu uns in den Rath gehören und gehen, keine Verbündnüß unter uns machen noch thun, noch jemandts unter uns zu thun gestatten, in keine Wyse. Auch so sollen und wollen wir hinfürkers zu ewigen Tagen und Zeiten uff die Statt Fridberg, noch uff der Statt Renthe und Gefälle keinerley Gelt entnehmen, oder Schulde noch Sätze machen, noch uff uns dem Rathe oder die Gemeine einigerley Schulde von der gemein Stette wegen verschreiben, es seye uff Pension, Liebgedinge oder anders, in keine Weiß, ohne Wissen, Willen und Verhängnüß der sechs Burgmanne, die mit uns, wie oblut, des Raths seyn. Wir haben auch zu Ehren Burge und Statt Fridberg, zu Mehrung guter Freundschafft, auch und uß Bewegnüsse mannigfaltiger Treu und Gutthate, so unser gnedigen Herren und Junckern, die Burgmann der Statt Friedberg, uns, den unsern, offt und dicke bewiesen, auch noch täglichen ohngezweiffelt wol beweisen mögen und werden, solche Freundschafft und Willen gethan, daß hinfüran numehr und ewiglichen die sechs Burgmannen, so vom heyligen Reich zu uns in Rathe geordnet, gesatzt, gehen und gehören, und mit uns des Raths seynd, daß sie und alle ihre Nachkommen, Sechser bey uns in der Statt Fridberg sich behussen, und ihr jeder ein gantzen freyen Sesse und Wohnung darinn haben mag, häußlichen bey uns zu wohnen und zu sitzen, obe sie wollen. Welche also jetzt oder hernachmals, über kurtz oder lang, gerührter Masse sich also behussen oder sitzen würden, die und ein jeglicher Sechser, dieweile einer des Raths bliebe und wäre, der oder die solten aller Sachen und Dinge, nichts außgescheiden, von uns, unsern Nachkommen und allen den Unsern gäntzlich und zumahln gefryt syn, blieben und gehalten werden, wir sollen und wollen auch, als uns geziemt und wir schuldig seynd, sie ehren und fürdern, auch ihne, daß ihre Profiande und anders, das ihnen zustehet und ihr eigen ist, zu ihres Huses Notturfft zu jeglicher Zeit freye, ledig und unbeschwert in und aus der Statt zu gehen und zu fahren lassen, so dick das noth geschicht. Und welcher unser Herren und Junckern des Raths angezeigter Massen bey uns also zu wohnen vermeynten, der und ein jeder soll auff ein vollen Raths-Tage den Burgermeistern in die Hand geredn, sich der Ordnung, darüber durch den vollen Rath beschlossen, als in dem Rathsbuch beschrieben stehet, zu halten, ohn Gefehrde.

Und wir Burgermeister, Schöpffen, Rath und gantze Gemeinde obgemelt, geredn und versprechen vor uns und unser Nachkommen, in und mit Crafft diß Briefs, diß alles, wie hierinn geschrieben stehet, wahre, stett und unverbröchlichen zu halten und zu vollnführen, und nicht gefehrden, nit darwider zu seyn, noch zu thun, noch zu schicken gethan werden, mit Worten oder mit Wercken, heimlich oder öffentlich, in keine Weise, wie man das erdencken oder finden könte, hindan gesetzt alle böse Fünde, Meynung, Gefehrde und arge Liste. Und deß zu wahrem Urkund und vester Stetigkeit, so haben wir Burgemeister, Schöpffen, Rath und gantze Gemeinde obgenant, vor uns und unsere Nachkommen, unser gemein Stette groß Insiegel unten an diesen Brieff thun hencken, uff sanct Peters-Tag ad Cathedram, Datum Anno Domini millesimo quadringentesimo octuagesimo tertio.

LV.

Recels, welchen Bürgermeister und Rath der Stadt Friedberg mit den Burggrafen und Burgmannen zu ietzt gedachtem Friedberg, wegen der ihnen von der Pfandschafft restirenden jährlichen Gefälle Anno 1511. aufgerichtet, ist oben in dieses Werckes Part. Spec. Continuat. III. unter der Burg Friedberg pag. 127. vorhanden.

LVI.

Anderweiter Recess, so zwischen Burgermeistern und Rath der Stadt Friedberg an einem, dann dem Burggrafen und Burgmannen zu letzt gedachtem Friedberg am andern Theile, wegen der von jenen an diese zu entrichtenden jährlichen Pension und Gülten von der Pfandschafft, im Jahr 1516. aufgerichtet worden, stehet oben in dieses Werckes Part. Spec. Continuat. III. unter der Burg Friedberg, pag. 128.

LVII.

Revers, so die Stadt Friedberg der Burg daselbst wegen Abbrechung und Translation der St. Catharinen-Kirchen gegeben, de Anno 1526.

WIr Bürgermeister, Schöpffen und des gemeinen Raths in des heyligen Reichs Statt Friedberg, bekennen offentlichen in und mit diesem Brieff, vor uns und alle unsere Nachkommen, so und als des nechst verschienen Sommers ein gemeine Burgerschafft hie in bemelter Statt, unserm Herrn und Junckern dem Burggraffen zugegen, verhaufft und empöret, und sonderlich unter andern St. Catharinen-Kirchen gegen der Burge zu befestigen, im Gemüth gehabt, und durch solche Empörunge gemelte unsere Herren und Junckhern, die Burgmann, in grossen unleidlichen Kosten geführt, das sie billicher, wo sie unsers Willens und Gefallens gelebt, unterlassen, aber folgends solche ihre Ungeschicklichkeit selbst bedacht, darinn Reuen gehabt, und sich umb solches unsern Herrn und Junckhern den Burgmannen zu Gnaden und Ungnaden ergeben, deshalben sie dieselben Burger hefftig zu straffen, auch sich ihres erlittenen Schadens bey ihnen zu bekommen, redlich und begründte Ursach gehabt, aber uff unser vielfältig Bitte, so wir uff Begehren und Anruffen der Burger, an sie, unser Herren und Junckhern, die Burgmannen, gelegt, seynd sie uß Erbärmbte, daß viel Burger unschuldiglichen zu solchen Dingen kommen und gereitzt, auch umb daß sie das Ohnvermögen der Burger wissen, von beden verwürckten Sachen, der Straff und Erholung ihres Schadens gutwilliglichen gewichen, und darumb uns zu gefallen, daß wir ihnen, als denen, die der armen Statt Wohlfahrt gern sehen, unterthäniglich Danck sagen, auff den liederlichsten und geringsten Weg, dieweil sich je umb solche Ohnfahr und Ungeschicklichkeit, als wir das selbst wissen zu erkennen, ein Straff geeignet, getretten, und dieweil angezeigt gemeine Burger, wie obgehört, im Gemüth gehabt, sanct Catharinen-Kirchen gegen die Burge zu befestigen, haben wir uns mit den Burgmannen uff ihre Gutwilligkeit, mit gutem Rath verglichen, daß gemeine öffentliche Burger dieselbe sanct Catharinen-Kirchen, zu einem Zeichen und Gedächtnüß ihrer unbillichen Uffruhr, uff ihren Kosten sollen abbrechen, und an ein ander gelegener und bequemer Ort, wo man das anderst über kurtz oder lang räthig würde, mit gutem Wissen und Willen unser Herren und Junckhern, der Burgmannen, wiederumb uffbauen, und sich zum förderlichsten mit neuen Pflichten gegen ihnen verbinden, und wann das alles also beschicht, als es geschehen soll, alsdann sollen auch gemelte unsere Herren und Burgmanne allen ihren Unwillen, wie sie uns vertröst, gegen den Burgern, biß auff etlich, wie uns die angezeigt, abstellen und fallen lassen, und die gemeine Burger wiederumb treulich schützen, schirmen und vertheidigen, wie sie dann bißhero auch gethan haben. Deß alles zu wahrem Urkundt haben wir unsere der Statt eigen Siegel unten an diesen Brieff gehangen, und gemelten unsern Herrn und Junckern wissentlich übergeben. Datum am Donnerstag nach dem Sonntag Reminiscere, Anno Domini funffzehenhundert und im sechs und zwantzigsten.

LIIX.

Käysers Caroli V. Privilegium, **worinn er der Stadt Friedberg jährlich zwey** freye Märckte zu haben verstattet, de Anno 1530.

WIr Carl der Fünfft von GOttes Gnaden, Römischer Käyser, zu allen Zeiten Mehrer des Reichs, Künig in Germanien, zu Castilien, Arragon, Leon, beyder Sicilien, Jerusalem, Hungern, Dalmatien, Croatien, Navarra, Granaten, Toleten, Valentz, Galitien, Majorica, Hispalis, Sardinien, Corduba, Corsica, Murcien, Giennis, Algarbien, Algecieren, Gibraltar, der Canarischen und Indianischen Inseln, und der Terræ firmæ des Oceanischen Meers, ꝛc. Ertz-Hertzog zu Oesterreich, Hertzog zu Burgundi, zu Lottrickh, zu Brabant, zu Steyer, zu Cärnten, zu Crain, zu Limburg, zu Lutzemburg, zu Gelderen, zu Calabrien, zu Athen, zu Neopatrien und Würtenberg, ꝛc. Graffe zu Haspurg, zu Flandern, zu Tyrol, zu Görtz, zu Brasidony, zu Arthois und zu Burgundi, ꝛc. Pfaltzgraffe zu Henigew, zu Holland, Seeland, zu Phirdt, zu Kyburg, zu Namur, zu Roßilien, zu Ceritania und zu Zutphen, Landgraff in Elsaß, Marggraffe zu Burgau, zu Oristani, zu Gociani, und des heiligen Römischen Reichs Fürst zu Schwaben, Cathalonia, Asturia, ꝛc. Herr in Frießland, der Windischen Marck, Portenau, Biscaja, zu Salines, zu Molin, zu Tripoli und Mechelen, ꝛc. Bekennen offenlich mit diesem Brieff und thun kunt allermenniglich, als uns unsere und des heil. Reichs lieben Getreuen, Burgermeister und Rath der Statt Friedeberg in der Wederaw gelegen, durch unsern lieben Andächtigen, Tilemann Kreich, der Kirchen zu Wetzlar Probst, und unseren Secretari demütiglich zu erkennen geben haben, wie daß gemelte Statt Friedeberg durch geschwinde Läufft, so ein Zeitlang her sich gehalten, und noch, auch ander, als durch Feuer und Sterben, erlitten Schaden, zu solchem Abnehmen und Verderben kommen sey, daß, wo wir ihnen nit mit besundern Begnadung Hülff thun, werden sie und gemeine Statt zu grossem Schaden und Abnehmen kommen, derhalben uns durch gemelten Kreichen unterthäniglich bitten lassen, daß wir ihnen zu Unterhaltunge und Wiederauffnehmung gemeiner Statt zwen Jahrmärckt, als nemlich ein Tag für und nach Assumptionis Mariæ, im Monat Augusti, und ein Tag für und nach undecim millium Virginum, im Monat October, zu Auffnehmung gemelter Statt, nu hinfüro zu halten, zu vergönnen und zu erleuben, die auch mit nothdürfftigen Freyheiten und Sicherheiten zu versehen, gnädiglich geruhten. Daß wir demnach gütlich angesehen des gemelten Tilemann Kreichs, Probsts, ziemblich unterthänig Bitt, in Angesehung seiner treuen Dienste, so er uns gethan, auch noch thun mag und soll, und treulich Lieb, so er zu gemelter Statt, als zu seinem Vatterland, trägt, auch daß sich gemelte Statt gegen uns und unseren Vorfahren am Reich allezeit getreulich und willig in allem unseren Begehren erzeigt und beweist hat, und hinfüran noch wohl thun mag und soll, und darumb zu vorkommen angezeigts ihres Abfalls und Abnehmens, mit wolbedachtem Muth, gütem Rath und rechtem Wissen demselbigen Burgermeister, Rath und gemeiner Statt Friedeberg, auch die obbestimmte Zeit, als nemblich ein Tag für und nach Assumptionis Mariæ, im August-Monat, und den andern ein Tag für und nach undecim millium Virginum, im October, auffzurichten und zu halten, gnädiglich vergönnet und erlaubt, darzu ihnen und allen, die solche Jahrmärckt mit ihren Gewerben, Händlung, Haab und Güttern besuchen, dahin und davon ziehen, und so lang sie auff dem Marckt seyn, alle Gnad, Freyheit, Sicherheit, Recht und Gerechtigkeit, wie ander Jahrmärckt im heiligen Reich haben, gegeben, und thun das aus Römischer Käyserlicher Macht Vollkommenheit, wissentlich, in Crafft dieses Briefs, meynen, setzen und wollen auch, daß die obgemelten Burgermeister und Rath der gemelten Stadt Friedberg daselbst solche zwen Jahrmärckt auffrichten, die sy und ihre Nachkommen in Ewigkeit haben, üben und gebrauchen, darzu daß sie und alle diejenen, so solche Jahrmärckt ersuchen, für sich, ihre Haab und Gütter alle Gnad, Freyheit, Sicherheit und Gerechtigkeit haben, gebrauchen und geniessen sollen und mögen, wie ander Jahrmärckt im Reich von Recht oder Gewohnheit, von allermenniglich unverhindert, unbeleidigt und ungeirret, doch uns und dem Reiche an unser Obrigkeit und Herrlichkeit, und sonst menniglich an seinen Rechten und Gerechtigkeiten, auch allen andern Jahrmärckten, so in zweyen Meilweges umb gemelte Statt Friedberg seyn, unvergriffen und unschädlich. Und gebieten darauff allen und jeglichen Chur-Fürsten, Fürsten, Geistlichen und Weltlichen, Prälaten, Grafen, Freyen, Herren, Rittern, Knechten, Hauptleuten, Land-Vögten, Vitzthumben, Vögten, Pflegern, Verwesern, Amptleuten, Schultheissen, Burgermeistern, Richtern, Räthen, Burgern, Gemeinden, und sonst allen andern unsern und des Reichs Unterthanen und Getreuen, in was Würden, Stats oder Wesens die seyn, von Römischer Käyserlicher Macht ernstlich und vestiglich mit diesem Brieff, und wollen, daß sie genante Burgermeister, Rath und gemeine Statt Friedeberg, und all ihr Nachkommen, darzu alle diejenen, so berührte Jahrmärckte besuchen, bey unser Erleubung, Gnad und Freyheiten geruhiglich bleiben, sie der gebrauchen und geniessen lassen, und daran nicht hinderen, irren, beleidigen noch beschweren, noch deß jemands anderen zu thun gestatten, in kein Weise, als lieb einem jeden sey, unser und des Reichs schwere Ungnad und Straff, und darzu ein Pön, nemlich funffzig Marck lötiges Goldes, zu vermeiden, die ein jeder, so offt er freventlich hiewider thäte, halb in unser und des Reichs Cammer, und den andern halben Theil obgenanten Burgermeistern, Rath und gemeiner Statt Friedeberg und ihren Nachkommen unabläßlich zu bezahlen verfallen seyn soll. Mit Urkund dieses Briefs, mit unserm Käyserlichen anhangenden Insiegel besiegelt. Geben in unser und des Reichs Statt Augspurg, den zwantzigsten Tag des Monats Augusti, nach Christi unsers lieben HErrn Geburt funffzehenhundert und im dreyßigsten, unsers Käyserthumbs im zehenden, und unser Reiche im funffzehenden Jahren.

LIX.

Käysers Caroli V. General-Confirmation aller und ieder Privilegien und Freyheiten der Stadt Friedberg, und besonders des Privilegii wider auswärtige Gerichte, de Anno 1533.

WIr Carl der Fünffte von GOttes Gnaden, Römischer Käyser, zu allen Zeiten Mehrer des Reichs, in Germanien, zu Hispanien, zu Castilien, Arragon, Leon, beyder Sicilien, Jerusalem, Hungern, Dalmatien, Croatien, Navarra, Granaten, Toleten, Valentz, Gallicien, Majorica Hispalis, Sardinien, Cordoba, Corsica, Murcien, Giennis, Algarbien, Algeciren, Gibraltar, der Canarischen und Indianischen Insel, und der Terræ firmæ des Oceanischen Meers, ꝛc. König, Ertz-Hertzog zu Oesterreich, Hertzog zu Burgundien, zu Lottrich, zu Brabant, zu Steyer, zu Kerndten zu Crain, zu Limpurg, zu Lutzelburg, zu Gelderen, zu Calabrien, zu Athen, zu Neopatriæ und Württenberg, Graffe zu Habspurg, Flandern, zu Tyrol, zu Görtz, zu Brasidony, zu Arthois, zu Burgundien Pfaltzgraff zu Hennegaw, zu Holland, zu Seeland, zu Pfirdt, zu Koburg, zu Namur, zu Roßilien, zu Ceritania und zu Zütphen, Landgraffe zu Elsaß, Marggraffe zu Burgau, zu Oristani, zu Gociani, und des heiligen Römischen Reichs Fürst zu Schwaben, zu Catalonia, Asturia, Herr zu Frießland, auff der Windischen Marck zu Portenau, zu Biscaja, zu Molin zu Salin, zu Tripoli und zu Mecheln, ꝛc. Bekennen offentlich mit diesem Brieffe, und thun kund allermänniglich, daß uns unser und des Reichs lieben Getreuen, Burgermeister und Rath der Stadt Friedeberg in der Wederaw gelegen, haben fürbringen lassen, wie daß sie und ihre Vorderen von uns und unsern Vorfordern am heiligen Reiche, weiland Römischen Käysern und Königen, etliche Brieffe, Privilegien, Freyheiten und Gerechtigkeiten erhalten, die sie uns in glaubwürdigem Schein haben fürbringen, und darauff demüthiglichen anruffen und bitten lassen, daß wir ihnen solch gegeben Brieff, und darzu alle und jegliche andere ihre Gnaden, Freyheiten, Handvesten, Privilegien, Recht, Gerechtigkeiten, Haabe und Gütter, so ihren Vorfordern, ihnen und bestimmter Statt von unseren Vorfahren, Römischen Käysern und Königen, auch uns und dem heiligen Reiche, und andern Fürsten und Herren gegeben und verliehen seyn, mit sampt ihren alten Herkommen und guten Gewonheiten, die sie redlich erworben, löblich herbracht und genossen haben, in allen ihren Worten, Clausuln, Puncten, Articuln, Inhaltungen, Meynungen und Begreiffungen, als Römischer Käyser zu erneueren, zu confirmiren und zu bestetten gnediglich geruheten. Das haben wir angesehen solche ihr demüthig ziemliche Bitte, und die annehmen getreuen Dienste, so sie und ihre Vorderen uns und unsern Vorfahren, Römischen Käysern und Königen, und dem heiligen Reiche in mannichfältig Weise gehorsamlich und williglich gethan haben, und hinfüro thun sollen und mügen, und darumb mit wohlbedachtem Muth, gutem Rath und rechter Wissen ehegemelten Burgermeister und Rath der Statt Friedeberg die obberührten und alle ander ihre Brieff, Gnaden, Freyheiten, Handvesten, Privilegien, Recht, Gerechtigkeiten, Haab und Gütter, so, wie obberührt ist, ihren Vorfordern, ihnen und benannter Stadt Friedeberg von unseren Vorfahren am Reiche, Römischen Käyseren und Königen, auch uns und dem heiligen Reiche, und andern Fürsten und Herren gegeben und verliehen seynd, mit sampt ihren alten Herkommen und guten Gewohnheiten, die sie löblich herbracht und genossen haben, in allen und jeglichen ihren Worten, Clausulen, Puncten, Articulen, Inhaltungen, Meynungen und Begreiffungen, in gleicher Weiß, als ob die mit sonderen Worten ausdrücklich hierinn geschrieben stünden, gnädiglich erneuert, confirmirt und bestettet, erneueren, confirmiren und bestetten die also von Römischer Käyserlicher Macht wissentlich in Crafft dieses Briffs, was wir ihnen daran von Billigkeit und Recht erneueren, confirmiren und bestetten sollen und mügen, meynen, setzen und wollen, daß die solche obberührt Brieff, Gnaden, Freyheiten, Handvesten, Privilegien, Recht, Gerechtigkeiten, Haab und Gütter, sampt ihren alten Herkommen und guten Gewohnheiten, in allen und jeden ihren Worten, Clausulen, Puncten, Articulen Inhaltungen, Meynungen und Begreiffungen, wie obangezeigt, gantz mächtig und kräfftig seyn und von männiglich gehalten und vollnzogen werden, und die gemelten Burgermeistere, Rath und gemein Statt Friedeberg und ihr Nachkommen darbey bleiben, und dero also genieſſen und gebrauchen sollen und mögen, von allermänniglich unverhindert, doch uns und dem heiligen Reiche an unseren und sonst männiglich an seinen Rechten und Gerechtigkeiten unvergriffen und unschädlich. Und damit dann die gemelten Burgermeister und Rath, auch gemein Burger und Einwohner der offt gemelten Stadt Friedeberg, welche, wie wir bericht seyn, zu Zeiten auff muthwillig Angeben, unerfordert eines gebührlichen Rechtens, und in andere Wege, für Land-Westphälisch und ander frembde Gericht, dahin sie nach gemeinen Rechten nicht gehören, fürgenommen, geladen, und daselbst wider sie und die Ihren zu richten unterstanden, und dardurch zu unbillichen Staab gebracht werden, bey obberührten ihren Privilegien, auch ordentlichem Recht und Gericht bleiben mögen, so haben wir ihnen diese besonder Gnad gethan, und Freyheit gegeben, thun und geben ihnen die also von obbestimmter unser Käyserlichen Macht Vollkommenheit wissentlich, mit diesem Brieffe, also, daß nun hinfüro sie und ihre Nachkommen, Burger, Einwohner und Hindersassen der Stadt Friedeberg, die jetzund daselbst wohnen, oder künfftiglich wohnen werden, gemeinlich noch sonderlich von jemand, wer der oder die, und umb was weltlichen Sachen das wäre, es betreffe an Leib, Ehr, Schuld, Haab und Gut, nichts ausgenommen, weder an unser und des heiligen Reichs Hof-Gericht zu Rothweil, noch einig Westphälisch Land- noch andere frembde Gericht, wie die genannt, oder wo die gelegen seyn, nit fürgeheischen, geladen, daselbst beklagt, noch ichts wider sie, ihre Leibe, Haab und Gütter, gericht, geacht, geurtheilt oder procedirt werden solle, in kein Weiß, sonder wer zu ihnen ingemein oder sonderheit, oder ihren Haab oder Gütteren, Spruch oder Forderunge zu haben vermeynt, wer der, oder warumb das wäre, daß der oder dieselben das Recht für uns oder unseren Nachkommen, Römischen Käysern und Königen, oder unserem oder ihrem Käyserlichen und Königlichen Cammer-Gericht, oder ihrem ordentlichen Richter, darunter sie gehörig und seßhafftig seynd, und sonst nindert anderstwo suchen oder nehmen, dahin sie auch ein jeder Richter auff der genannten Burgermeister und Rath der Stadt Friedeberg Abforderen zu Recht weisen soll, es wäre dann, daß den Klägeren auff ihr Anruffen das Recht an gemelten Enden versagt oder gefährlichen verzogen, und das kundlich gemacht würde, der oder dieselben mügen alsdann das Recht in solchem Fall suchen und nehmen an Enden und Gerichten, da sich solchs gebührt. Wo aber darüber die gemelten Burgermeister, Rath, Burger und Einwohner der vorgemelten Stadt Friedeberg, ihre Nachkommen, Mann- und Frauen-Person, ihre Haab oder Gütter gemeinlich oder sonderlich, durch jemands, wer der oder die wären, für unser und des Reichs Hoff-Gericht, oder einig Land-Westphälisch, oder ander Gericht fürgenommen, geheischen, geladen, daselbst beklagt, oder wider sie, ihre Haab oder Gütter icht gericht, geurtheilt oder procedirt würde, in was Schein das geschehe, wollen wir, daß solches alles und jedes gantz krafftloß, nichtig und untauglich heissen und seyn soll, und denselben fürgeladenen Personen an ihren Leiben, Haaben, noch Gütteren, noch den gemelten Burgermeistern, Rath und Burgeren, und ihren Nachkommen, an diesen unsern Käyserlichen Freyheiten und Gnaden gantz kein Abbruch, Schaden oder Nachtheil bringen soll noch mag, in kein Weise, dann wir dasselb alles und jedes jetzo als dann, und dann als jetzo, von obberührter unser Käyserlichen Macht Vollnkommenheit eigner Bewegnüß und rechter Wissen, in Krafft dieses Briefes gäntzlich auffheben, abthun und vernichten. Und gebieten darauff allen und jeglichen Chur-Fürsten, Fürsten, Geistlichen und Weltlichen, Prälaten, Graffen, Freyen, Herren, Rittern, Knechten, Hauptleuten, Land-Vögten, Vitzthumben, Vögten, Pflegern, Verweseren, Ambtleuten, Schultheissen, Burgermeistern, Richteren, Beysitzeren, Räthen, Burgeren, Gemeinden, und sonst allen andern unseren und des Reichs Unterthanen und Getreuen, in was Würden, Stats oder Wesen die seyn, ernstlich, und wollen, daß sie die genannten Burgermeister, Rath, Burger und Einwohner der Stadt Friedeberg, ihre Nachkommen und die Ihren bey den obgemelten Gnaden, Freyheiten, Brieffen, Handvesten, Privilegien, Recht, Gerechtigkeiten, Haaben, Gütteren, alten Herkommen und guten Gewonheiten, und dieser unser Käyserlichen Confirmation, Erneuerung, Bestättigung, auch neu gegeben Freyheit für frembde Gericht nicht hindern noch irren, sondern sie, als obstehet, darbey handhaben, schützen, schirmen, geruhiglich und ohne Irrunge bleiben, der gebrauchen und genieſſen lassen, und darwider nicht thun, noch deß jemands andern zu thun gestatten, in kein Weiß, als lieb einem jeglichen sey, unser und des Reichs schwere Ungnad und Straff, und den Poenen, in obberührten ihren Freyheiten und Brieffen begriffen, und darzu einer sonderen Poen, nemblich viertzig Marck lötiges Goldes, zu vermeiden, die ein jeder, so offt er freventlich hiewider thäte, uns halb in unser und des Reichs Cammer, und den andern halben Theil den obgemelten Burgermeistern und Rath der Stadt Friedberg und ihren Nachkommen unabläßlich zu bezahlen, verfallen seyn soll. Mit Urkund dieses Brieffes, versiegelt mit unserm Käyserlichen anhangenden Insiegel. Geben in unser Stadt Montzon, am andern Tag des Monats Novembris, nach Christi unsers lieben HErrn Geburt funffzehenhundert und im drey und dreyßigsten, unsers Käyserthumbs im vierzehenden, und unser Reiche im achtzehenden Jahren.

LX.

Käysers Caroli V. Privilegium **vor die Stadt Friedberg, daß niemand auff die Güter ihrer Bürger und Einwohner, wo die auch gelegen, einige Steuer legen, der Magistrat aber daselbst iedweden um Schuld und anderer Sachen wegen arrestiren möge,** de Anno 1541.

WIr Carl der Fünfft von GOttes Gnaden, Römischer Käyser, zu allen Zeiten Mehrer des Reichs, in Germanien, zu Hispanien, beyder Sicilien, Jerusalem, Hungern, Dalmatien, Croatien, ꝛc. König, Ertz-Hertzog zu Oesterreich, Hertzog zu Burgundi, ꝛc. Grafe zu Habspurg, Flandern und Tyrol, ꝛc. Bekennen für uns und unser Nachkommen am Reich offentlich mit diesem Brieffe, und thun kund allermänniglich, daß uns unser und des Reichs lieb Getreuen, N. Burgermeister und Rathe der Statt Fridberg in der Wedderaw demüthiglich angeruffen und gebeten haben, daß wir ihnen all und jeglich ihr Gnad, Freyheit, Brieffe, Privilegien, Handvesten und Ordnung, damit sie von weyland unsern Vorfahrn am Reich, Römischen Käysern und Königen, und uns gnädiglich begabt seyn, und darzu ihr alt Herkommen, Satzungen, Statuta, Recht und Gewohnheiten, so sie bißher löblich hergebracht, erworben und gebraucht haben, zu verneuen, zu confirmiren und zu bestetten, und darzu mit diesen hernach geschrieben Freyheiten und Gnaden zu fürsehen, gnädiglich geruhten, nemblichen, daß ihr und gemeiner Statt und Burgerschafft Güter, der sie bißher frey unbeschwert im Inhaben und Posseß gewesen und hergebracht, in was Obrigkeiten oder Gebieten dieselben gelegen wären, von allen und jeden fremden Obrigkeiten und Gebieten aller Schatzung, Steuren, Beden, und allen andern Satzungen, Dienstbarkeiten, Neuerungen und Beschwerden erlassen, und damit ferner nit beladen noch bekümmert werden. Darzu, daß sie ein jede Person, oder eins jeden Güter, es wäre umb Schulden, Spruch, Anforderung, oder ander dergleichen Sachen Händel, in unser und des heil. Reichs Statt Fridberg und ihr Jurisdiction durch sie selbst, oder auff jemands andern Anruffen und Begehrn rechtlich arrestiren, bekümmern und verbieten möchten. Das haben wir angesehen sollich ihr zimlich Bitte, auch die getreuen und willigen Dienst, so sie dem heiligen Reiche und uns bißher gethan haben, und hinfüro wohl thun mögen und sollen, und darumb mit wohlbedachtem Muthe, gutem Rath und rechter Wissen den gemelten Burgermeister und Rathe der Statt Fridberg alle und jeglich ihr Gnad, Freyheiten, Brieff, Handvesten und Ordnung, damit sie von weyland unsern Vorfahrn am Reich und uns, wie obsteht, begabt, in allen ihren Puncten, Artickeln, Inhaltungen, Meynungen und Begreiffungen, und darzu alle ihr alt Herkommen, gut Gewohnheiten, Ordnung und Gebrauch, soviel sie deß alles im Inhaben und Posseß seyn, verneut, confirmirt und bestett, und die obbestimmten Genaden und Freyheiten genediglich gegeben; verneuen, confirmiren, bestetten und geben ihnen die Genade und Freyheit, als obsteht, und thun das alles hiemit von unser Käyserlichen Macht Vollkommenheit, wissentlich in Crafft diß Briefs, und meynen, setzen und wollen, daß alle und jegliche der obgenanten Burgermeister und Raths der Statt Fridberg Gnad, Freyheiten, Brieffe, Handvesten und Ordnungen in allen ihren Puncten, Clausuln, Artickeln, Meynungen und Begreiffungen, darzu auch all ihr alt Herkommen, Gewohnheiten und Gebrauch, als ob die alle und jede hierinn von Wort zu Wort geschrieben stunden, und darzu die obberührten unser Gnade und Freyheit ihnen, wie obsteht, von neuem gegeben, gantz kräfftig und mächtig seyn, und sie dieselben also haben, dabey bleiben, und deß alles geruhiglich gebrauchen und geniessen sollen und mögen, von allermänniglich unverhindert, doch uns und dem heiligen Reiche an unser Obrigkeit, und sonst männiglich an seinen Rechten und Gerechtigkeiten unvergriffen und ohnschädlich. Und gebieten darauff allen und jeglichen Chur-Fürsten, Fürsten, Geistlichen und Weltlichen, Prälaten, Graffen, Freyen, Herren, Rittern, Knechten, Hauptleuten, Vitzthumben, Vögten, Pflegern, Verwesern, Amptleuten, Schultheissen, Burgermeistern, Richtern, Räthen, Burgern, Gemeinden, und sonst allen andern unsern und des Reichs Unterthanen und Getreuen, in was Würden, Stats oder Wesens die seyn, ernstlich mit diesem Brieffe, und wollen, daß sie die gemelten Burgermeister und Rathe der Statt Fridberg und ihre Nachkommen an den obgemelten ihren Gnaden, Freyheiten, Brieffen, Handvesten und Ordnung, ihnen von unsern Vorfahrn und uns, wie obsteht, gegeben, auch ihren alten Herkommen, Satzungen, Statuten, Recht und Gewohnheiten, und obberührten unser Gnad und Freyheiten nicht hindern noch irren, sondern sie dabey bleiben, das alles geruhiglich gebrauchen und geniessen lassen, und darwider nicht thun, noch deß jemand andern zu thun gestatten, in kein Weiß noch Wege, als lieb einem jeglichen sey, unser und des Reichs schwer Ungnade und Straff, und darzu ein Poen, nemblich zweintzig Marck lötigs Golds, zu vermeiden, die ein jeder, so

so offt er freventlich hiewider thät, uns halb in unser und des Reichs Cammer, und den andern halben Theil dem genanten Burgermeister und Rathe der Statt Fridberg und ihren Nachkommen unabläßlich zu bezahlen verfallen seyn soll. Mit Urkund diß Briefs, besigelt mit unserm Käyserlichen anhangenden Insigel. Geben in unser und des Reichs Statt Regenspurg, am achtzehenden Tag des Monats Junii, nach Christi unsers lieben HErrn Geburt funffzehenhundert und im ein und vierzigisten, unsers Käyserthumbs im ein und zwantzigisten, und unserer Reiche im sechs und zwantzigisten Jahren.

LXI.

Käysers Caroli V. Confirmation **des von Käyser** Carolo IV. **der Stadt Friedberg ertheilten** Privilegii, **die Wiedereinlösung derer Gerichte und Dörffer Ochstadt, Holler, Melbach und Heyenheim betreffend,** de Anno 1541.

WIr Carl der Fünffte von GOttes Gnaden, Römischer Käyser, zu allen Zeiten Mehrer des Reichs, in Germanien, zu Hispanien, beyder Sicilien, Jerusalem, Hungern, Dalmatien, Croatien, ꝛc. König, Ertz-Hertzog zu Oesterreich, Hertzog zu Burgundi, ꝛc. Grafe zu Habspurg, Flandern und Tyrol, ꝛc. Bekennen offentlich mit diesem Brieffe, und thun kund allermänniglich, daß uns unser und des Reichs lieben Getreuen, Burgermeister und Rathe der Stadt Fridberg in der Wederaw haben fürbringen lassen, wie daß weyland unser Vorfahr am Reiche, Käyser Carl der Vierdt, seliger Gedächtnüß, ihre Vordern und gemeine Statt Fridberg mit den Gerichten und Dörffern Orstatt, Holler, Melpach, Heyenheim, auch dem Zolle in berührter Statt begabt, und dieselben Gericht und Dörffer umb den Pfandtschilling, so die von Carben darauff haben, zu lösen gnädiglich zugeben und vergunt, alles nach Inhalt und Ausweisungen seiner Lieb Brieff uns fürgebracht, und uns darauff demütiglichen angeruffen und gebeten, daß wir denselben Käyser Carls Brieff in allem seinen Inhalt und Ausweisung zu verneuen, zu confirmiren und zu bestetten gnediglich geruhten. Das haben wir angesehen sollich ihre demüthige Bitte, auch die willige Dienste, so sie uns und dem Reiche bewiesen haben, und hinfüro wohl thun mögen und sollen, und darumb zu Auffnehmen und Gutem gemeiner Statt Fridberg, mit wohlbedachtem Muth, gutem Rathe und rechter Wissen den obgemelten Käyser Carls Brieffe in allem seinen Inhalt und Ausweisungen als Römischer Käyser gnädiglich erneuet, confirmirt und bestett, und thun das hiemit von Römischer Käyserlicher Macht Vollkommenheit, wissentlich in Crafft diß Briefs, und meynen, setzen und wollen, daß der gemelt Käyser Carls Brieffe in allem seinen Inhalt und Ausweisung, als ob er hierinn von Wort zu Wort geschrieben und begriffen wäre, kräfftig und mächtig seyn, und die gemelten Burgermeister und Rathe der Statt Fridberg und ihre Nachkommen bey dem, auch den Gnaden und Freyheiten darinn begriffen, und dieser unser Erneuerung, Confirmation und Bestettung bleiben, und sich deß alles geruhlich gebrauchen und geniessen sollen und mögen, von allermänniglich ohnverhindert, doch uns und dem heiligen Reiche an unser Oberkeit unschädlich. Und gebieten darauff allen Chur-Fürsten, Fürsten, Geistlichen und Weltlichen, Prälaten, Graffen, Freyen, Herren, Rittern, Knechten, Hauptleuten, Vitzthumben, Vögten, Pflegern, Verwesern, Ambtleuten, Schultheissen, Burgermeistern, Richtern, Räthen, Burgern, Gemeinden, und sonst allen andern unsern und des Reichs Unterthanen und Getreuen, in was Würden, States oder Wesens die seyn, ernstlich mit diesem Brieffe, und wollen, daß sie die gemelten Burgermeister und Rathe der Statt Fridberg, und ihre Nachkommen, an den obbestimmten Käyser Carls Brieffe, Gnaden und Freyheiten, auch dieser unser Verneuerung, Confirmation und Bestettung nicht hindern noch irren, sonder sie dabey bleiben, sie der geruhlich gebrauchen und geniessen lassen, und darwider nicht thun, noch jemands andern zu thun gestatten, in kein Weise noch Wege, als lieb einem jeden sey, unser und des Reichs schwere Ungnade und Straffe, und darzu ein Poene, nemlich zwantzig Marck lötiges Goldes, zu vermeiden, die ein jeder, so offt er freventlich hiewider thäte, uns halb in unser und des Reichs Cammer, und den andern halben Theil den gemelten Burgermeistern und Rathe der Statt Fridberg und ihren Nachkommen unabläßlich zu bezahlen, verfallen seyn soll. Mit Urkund diß Briefes, versigelt mit unserm Käyserlichen anhangenden Insigel. Geben in unser und des Reichs Statt Regenspurg, den 18. Tag des Monats Junii, nach Christi unsers lieben HErrn Geburt 1541. unsers Käyserthumbs im 21. und unserer Reiche im 26. Jahren.

Nota. Diese vorgehende Begnadigung ist von weyl. Käyser Ferdinando, Anno 1559. und abermahls von weyl. Käyser Maximiliano, Anno 1566. beeden höchstseligster Gedächtnüß, bey Poen 20. Marck lötiges Goldes, confirmiret worden.

LXII.

Käysers Caroli V. Privilegium, daß der Bürger und Einwohner zu Friedberg ihre Güter, wo sie nur gelegen sind, mit keinen Oneribus beleget werden sollen, sie auch dieselben, wenn und an wen sie wollen, verkauffen mögen, de Anno 1545.

WIr Carl der Fünfft von GOttes Gnaden, Römischer Käyser, zu allen Zeiten Mehrer des Reichs, in Germanien, zu Hispanien, beyder Sicilien, Jerusalem, Hungern, Dalmatien, Croatien, ꝛc. König, Ertz-Hertzog zu Oesterreich, Hertzog zu Burgundi, ꝛc. Graffe zu Habspurg, Flandern und Tyrol, ꝛc. Entbieten allen Chur-Fürsten, Fürsten Geistlichen und Weltlichen, Prälaten, Graffen, Freyen, Herren, Rittern, Knechten, Hauptleuten, Land-Vögten, Vitzdomben, Vögten, Pflegern, Verwesern, Ambtleuten Schultheissen, Burgermeistern Richtern, Räthen, Burgern und Gemeinden, und sonst allen andern unsern und des Reichs Unterthanen und Getreuen, in was Würden, Stats oder Wesens die seyn, so dieser unser Käyserlicher Brieffe fürkömmt, und damit ersucht werden, unser Freundschafft, Gnade und alles Gut. Uns haben unser und des Reichs lieb Getreuen Burgermeister und Rath der Statt Friedberg in der Wederaw, durch ihr Bothschafft fürbringen lassen, wiewohl sie und gemeine Burgerschafft der Statt Fridberg länger, dann sich Menschen Gedencken erstreckt, biß auff diese Zeit, ihre Feldgüter mit Beden und andern dergleichen Aufflagen, ohn männiglichs Irrung und Beschwerdt ausserhalb unser und des heiligen Reichs Anschlägen und Steuern ruhiglich ingehabt und genossen, darzu ihre Güter, wo und in was Oberkeiten, Jurisdiction und Gebiete die gelegen wären, ihrer Nothdurfft nach und ohn Verhinderung derselben Oberkeit verkaufft, versetzt, übergeben und verändert haben, so sollen doch über und unangesehen solches ihres ruhigen Inhabens und lang hergebrachten Gebrauchs, euer etlich auff ihre Feldgüter Bede und Anlag zu schlagen und zu legen, auch ihnen zu verbieten, hinfüro kein Gut, so in euern Jurisdictionen, Zwingen, Pännen und Gebieten gelegen seyen, ohn euer Wissen und Erlaubniß zu verkauffen, zu verändern oder zu entäussern, sonder ihr dieselben Güter, wie sie die verkaufft und verändert haben, die nächsten Kauffer zu seyn, und also solche Güter, zu mercklichem ihrem Nachtheil und Schaden, in euer Gewalt und Hand zu entziehen und zu bringen unterstehen, und wo euch das also gestatt und zugesehen werden solt, daß nicht allein ihnen und ihren Burgern ihre Güter mit der Zeit von euch entzogen, sonder auch zuletzt dahin kommen, daß uns und dem heiligen Reiche in Aufflagen und anderm von ihnen, wie bißhero, nit Gehorsam geleist werden möchte, und uns darauff demüthiglichen angeruffen und gebeten, ihnen hierinn mit unser Käyserlichen Hülff zu erscheinen. Dieweil uns dann, als Römischen Käyser, hierinn Einsehens zu haben und die gedachten von Fridberg an ihrer alt herkommen und ersetzten Gerechtigkeit mit der That ausserhalb Rechtens nicht betrüben, noch deren entsetzen zu lassen gebührt und gäntzlich gemeynt ist, so gebieten wir euch allen, und euer jedem insonders, bey Vermeidung unser und des Reichs schweren Ungnad und Straff, von Römischer Käyserlicher Macht, ernstlich mit diesem Brieffe, und wollen, daß ihr die gemelten von Fridberg und ihre Burger bey ihren hergebrachten freyen Gütern ohn einig Aufflag bleiben, auch dieselben ihre Güter ihrer Gelegenheit und Nothdurfft nach verkauffen und verändern lasset, und sie hierüber weiter nicht beschweret oder verhindert, noch jemands andern zu thun gestattet, und hierinn nit ungehorsam seyet, noch anders thuet oder fürnehmet, damit wir auff ferner Ansuchen in ander Weg, wie sich gebührt, zu handlen nit verursacht werden, das ist unser ernstliche Meynung. Geben unter unserm auffgedruckten Insiegel, in unser und des Reichs Statt Wormbs, den achtzehenden Tag des Monats Julii, Anno ꝛc. im fünff und viertzigsten, unsers Käyserthumbs im fünff und zwantzigsten, und unserer Reiche im dreyssigsten.

LXIII.

Recess, so zwischen Bürgermeister und Rath der Stadt Friedberg an einem, dann dem Burggrafen und Burgmannen zu Friedberg, am andern Theile, wegen der von jenen an diese zu entrichtenden jährlichen Pension und Gülte von der Pfandschafft, im Jahr 1553. aufgerichtet worden, ist oben in dieses Werckes Part. Spec. Continuatione III. unter der Burg Friedberg, pag. 134. vorhanden.

LXIV.

LXIV.

Käysers Ferdinandi I. General-Confirmation aller und ieder Privilegien, Gerechtsamen uud Freyheiten der Stadt Friedberg, de Anno 1559.

WIr Ferdinand von GOttes Gnaden, Erwöhlter Römischer Käyser, zu allen Zeiten Mehrer des Reichs, in Germanien, zu Hungarn, Böheim, Dalmatien, Croatien und Sclavonien, ꝛc. König, Infant in Hispanien, Ertz-Hertzog zu Oesterreich, Hertzog zu Burgundi, zu Brabant, zu Steyer, zu Kärndten, zu Crain, zu Württemberg, Ober- und Nieder-Schlesien, Fürst zu Schwaben, Marggraffe des heiligen Römischen Reichs zu Burgau, zu Mähren, Ober- und Nieder-Laußnitz, Gefürster Graff zu Habspurg, zu Tyrol, zu Pfierdt, zu Kyburg und zu Görtz, Landgraffe im Elsaß, Herr auff der Windischen Marck, zu Portenaw und zu Salins, ꝛc. Bekennen offentlich mit diesem Brieff, und thun kunt allermenniglich, daß uns unser und des Reichs liebe Getreuen, Burgermeister und Rath der Statt Fridberg in der Wederaw durch ihre Erbare Gesandten haben fürbringen lassen, wie sie und ihre Vordern von weyland unsern löblichen Vorfahrn am heiligen Reich, Römischen Käysern und Königen, voraus aber von Käyser Carlen dem Fünfften, unserm lieben Bruder und Herrn, löblichister und seliger Gedächtnüß, mit etlichen Brieffen, Privilegien, Freyheiten und Gerechtigkeiten gnädiglich begabt und fürsehen seyen, die sie uns in glaubwürdigem Schein fürbringen, und darauff unterthänigst und demüthiglich anruffen und bitten lassen, daß wir, als erwehlter und jetzt regierender Römischer Käyser, ihnen und gemeiner Statt Fridberg solch gegebne Brieff und Freyheiten, und darzu alle und jegliche andere ihre Gnaden, Freyheiten, Handvesten, Privilegien, alt Herkommen, gut Gewohnheit, Recht und Gerechtigkeit verneuern, confirmiren und bestettigen wolten. Und lautet erstlich König Albrechts ihnen gegebener Gnad- und Freyheit-Brieff vom Anfang also: Nos Albertus Dei gratia Romanorum Rex, semper Augustus, ad universorum notitiam deducimus &c. und endet sich: Datum apud Franckenfurt, XV. Kal. Martii, Indictione duodecima, Anno Domini millesimo, ducentesimo nonagesimo nono, Regni vero nostri Anno primo, belangend, daß man von allen Gütern, in der Statt Fridberg Jurisdiction gelegen, so alienirt oder verkaufft werden, es sey an geistliche oder weltliche Personen, und vor der Alienirung und Verkauffen Bede, Steuer oder andere Beschwerung geben haben, daß sy nachmahls auch also geben werd. Item, ein Brieff von löblichster Gedächtnüß Käyser Ludwigen, dessen Anfang: Wir Ludwig von GOttes Genaden, Römischer Käyser, zu allen Zeiten Mehrer des Reichs, entbieten den weisen Leuten, ꝛc. belangend die Wehlung der Schöpffen zu Fridberg, ꝛc. und endet sich: Der Brieff ist geben zu Franckfurt, an dem Montag vor sanct Valentins-Tag, in dem achtzehenden Jahr unsers Reichs, und in dem fünfften des Käyserthumbs. Item, ein Brieff von demselben Käyser Ludwigen, belangend ihr, der Statt Fridberg Mahlgelt, daß sy dasselbig, ohn Verhinderung männiglichs, höher setzen oder mindern mögen, ꝛc. anfahend: Wir Ludwig von GOttes Genaden, Römischer Käyser, zu allen Zeiten Mehrer des Reichs, bekennen und thuen kundt, ꝛc. und endet sich: Der geben ist zu Franckfurt, am Sambstag vor dem weissen Sontag nach Christi Geburt dreyzehenhundert Jahre, darnach in dem sechs und viertzigsten Jahre, in dem zwey und dreyßigisten Jahre unsers Reichs, und in dem neunzehenden des Käyserthumbs. Item, ein Brieff von löblichister Gedächtnüß Käyser Carlen dem Vierdten, in Zeit seiner Majestät Königlichen Würden ausgangen, darinn alle der Statt Privilegien, Handvesten, Statuten, confirmirt und bestettet sind, fahet an also: Wir Carl von GOttes Gnaden, Römischer Künig, zu allen Zeiten Mehrer des Reichs, und Künig zu Böheim, thuen kundt allermänniglich, ꝛc. und endet sich: Mit Urkund diß Brieffs, versiegelt mit unserm Küniglichen Insigel, der geben ist zu Maintz, da man zahlt von Christus Geburt dreyzehenhundert Jahre, und darnach in dem neun und viertzigisten Jahr, des Sontags an der heiligen Dreyfaltigkeit-Tag, in dem dritten Jahr unserer Reiche. Item, ein Brieff von jetzt gemeltem Käyser Carln, belangend ein General-Confirmation der Statt Fridberg, und sonderlich ihre zwen Jahrmärckt und Meß, und fahet an: Wir Carl von GOttes Gnaden, Römischer Käyser, zu allen Zeiten Mehrer des Reichs, und Künig zu Böheim, bekennen offentlich und thuen kundt ꝛc. und endet sich: Mit Urkund diß Brieffs versigelt mit unser Käyserlicher Majestat Insigel. Geben zu Prag, nach Christi Geburt dreyzehenhundert Jahre, und darnach in dem fünff und funffzigisten Jahr, des neunzehenden Tags in dem Augusto, unser Reiche des Römischen in dem zehenden, des Böhemischen in dem neunten, und des Käyserthumbs in dem ersten Jahre. Item, ein Brieff, auch von Käyser Carln dem Vierdten, belangend der Statt Fridberg Weggelt, anfahend: Wir Carl von GOttes Gnaden, Römischer Käyser, zu allen Zeiten Mehrer des Reichs, und Künig zu Böheim, bekennen offentlich und

thuen kundt ꝛc. endet sich: Geben zu Prag, nach Christus Geburt dreyzehenhundert Jahr, und darnach in dem sieben und funffzigisten Jahre, am nechsten Sontag nach sant Franciscen Tag, unserer Reiche in dem zwölfften, und des Käyserthumbs in dem dritten Jahre. Item, ein Brieff von Käyser Carln dem Fünfften, unserm lieben Bruder und Herrn, inhaltend, daß den Burgern auff ihre Feldgüter, in was Jurisdiction die gelegen, neu Beschwerung nit aufferlegt, auch die zu verkauffen, verpfänden, versetzen und zu veräussern, wann und wem sie wollen, ohne männiglichs Verhinderung, anfahend: Wir Carl der Fünfft von GOttes Gnaden, Römischer Käyser, ꝛc. endet sich: Geben unter unserm auffgedruckten Insiegel, in unser und des Reichs Statt Wormbs, den achtzehenden Tag des Monats Julii, anno ꝛc. im fünff und viertzigsten, unsers Käyserthumbs im fünff und zwantzigisten, und unserer Reiche im dreyßigisten. Item, ein Confirmation-Brieff von hochgedachtem unsern lieben Bruder und Herrn, Käyser Carlen, über Käyser Carls des Vierdten gegebne Freyheit ausgangen, daß niemand auff der Burger zu Fridberg Leute oder Güter an keinem andern Ort sondern zu Fridberg vor des heiligen Reichs Ambtmann nach der Schöpffen Urtheil klagen soll, es wäre dann, daß ihn des Orts Rechts nit mög verholffen werden, fähet an: Wir Carl der Fünffte von GOttes Gnaden und endet sich: Geben in unser und des Reichs Statt Wormbs, am ersten Tag des Monats Februarii, nach Christi Geburt funffzehenhundert und im ein und zwantzigisten, unserer Reiche des Römischen im andern, und der andern aller im sechsten Jahre. Item, ein Brieff von hochgedachtem Käyser Carln dem Fünfften, unserm lieben Bruder und Herrn, darinn alle der Statt Fridberg Privilegia und anders confirmirt, und sonderlich vor Ladung an frembdes Gericht, anfahend: Wir Carl der Fünfft von GOttes Gnaden, ꝛc. endet sich: Geben in unser Statt Montzon, am andern Tag des Monats Novembris, nach Christi unsers lieben HErrn Geburt funffzehenhundert und im drey und dreyßigisten, unsers Käyserthumbs im vierzehenden, und unserer Reiche im achtzehenden Jahre. Item, noch ein Brieff von mehr hochgedachtem Käyser Carln dem Fünfften, belangend, daß niemand auff der Burger und Statt Güter, in was Obrigkeit die gelegen, Schatzung, Behde, Steuer, Satzung, Dienstbarkeiten, Neuerungen und Beschwerden setzen, noch sy beschweren soll, und darzu, daß sie eins jeden Leib oder Gut zu bekümmern haben, fähet an: Wir Carl der Fünfft von GOttes Gnaden, ꝛc. und endet sich: Geben in unser und des Reichs Statt Regenspurg, am achtzehenden Tag des Monats Junii, nach Christi unsers Erlösers Geburt funffzehenhundert und im ein und viertzigisten, und unserer Reiche im sechs und zwantzigisten Jahren. Deß haben wir angesehen solch der obgenanten Burgermeister und Rath zu Fridberg demüthige und fleißige Bitt, auch die angenehme, treue und willige Dienst, so sy und ihre Vordern uns und unsern Vorfahrn am heiligen Reich, Römischen Käysern und Königen, und dem heiligen Reich in mannichfaltig Weg gehorsamblich erzeigt und bewiesen haben, noch täglichs thuen, und hinfüro wohl thuen sollen und mügen, und darumb mit wohlbedachtem Muth und rechter Wissen ehegemelten Burgermeister, Burger und gemeiner Statt zu Fridberg alle obberührte Brieffe, Gnaden, Freyheiten, Privilegien, Handvesten, Recht, Gerechtigkeit und gut Gewohnheiten in allen ihren Worten, Puncten, Clausulen, Artickeln, Meynungen, Inhaltungen und Begreiffungen gnädiglich verneuert, confirmirt, bestettet und bekräfftiget, verneuern, confirmiren, bestetten und bekräfftigen ihnen die auch von Römischer Käyserlicher Macht Vollkommenheit, wissentlich in Crafft diß Brieffs, was wir ihnen von Recht und Billigkeit wegen daran verneuen, confirmiren und bestetten sollen und mügen, und meynen, setzen und wollen, daß die obgeschrieben und angezogne Brieffe, Privilegien, Handvesten, und alles anders, wie vorgemelt, in allen und jeden ihren Worten, Puncten, Clausuln, Articuln, Meynungen, Begreiffungen und Inhaltungen, auch bey den Poenen darinn, als ob die alle und ein jede besonder hierinn begriffen und geschrieben stünden, gantz mächtig und kräfftig seyn, von männiglich gehalten und vollzogen werden, und die obgenante Burgermeister, Rath Burger und gemeine Statt zu Fridberg darbey bleiben, sich der aller und jeder besonders gebrauchen, nutzen und niessen sollen und mügen, von allermänniglich unverhindert, doch uns und dem heiligen Reich an unsern und sonst männiglich an seinen Rechten unvergrifflich und unschädlich. Und gebieten darauff allen und jeglichen Chur-Fürsten, Fürsten, Geistlichen und Weltlichen, Prälaten, Grafen, Freyen, Herren, Rittern, Knechten, Hauptleuten, Vitzdomben, Vögten, Pflegern, Verwesern, Amptleuten, Schultheissen, Burgermeistern, Richtern, Räthen, Burgern, Gemeinden, und sonst allen andern unsern und des Reichs Unterthanen und Getreuen, was Würden, Stands oder Wesens die seyn, ernstlich und vestiglich mit diesem Brieff, und wollen, daß sie die obgenanten Burgermeister, Rath, Burger und gemeine Statt zu Fridberg, und ihre Nachkommen, an vorangezogenen ihren Brieffen, Privilegien, Freyheiten, Handvesten, Recht und Gerechtigkeiten, und guten Gewohnheiten, und dieser unser Käyserlichen Ver-

Verneuerung und Confirmation nicht hindern noch irren, sonder sy dabey bleiben, der beruhlich gebrauchen, nutzen und niessen lassen, sy auch von unser und des Reichs wegen dabey vestiglich handhaben, schützen, schirmen, und darwider nit dringen, bekümmern, beschweren, noch deß jemands andern zu thuen gestatten, in kein Weiß, als lieb ihnen allen und einem jeden sey, unser und des heiligen Reichs schwere Ungnad und Straff, und darzu ein besondere Pön, nemblich funffzig Marck löthiges Golds, zu vermeiden, die ein jeder, so offt er freventlich hierwider thäte, uns halb in unser und des Reichs Cammer, und den andern halben Theil obgenanten Burgermeistern, Rath und gemeiner Statt zu Fridberg, und ihren Nachkommen, unnachläßlich zu bezahlen, verfallen seyn soll. Mit Urkund diß Briefs, besiegelt mit unserm Käyserlichen anhangenden Insiegel, der geben ist in unser und des Reichs Statt Augspurg, den neunten Tag des Monats Maji, nach Christi unsers lieben HErrn Geburt funffzehenhundert und im neun und funffzigisten, unserer Reiche des Römischen im neun und zwantzigisten, und der andern im drey und dreyßigisten Jahren.

Nota. Diese vorgehende Privilegiorum & Jurium Confirmatio ist von weyland Käyser Maximiliano II. von Wort zu Worten, bey Straff 50. Marck löthigs Golds, Anno 1566. confirmirt worden.

LXV.

Vertrag zwischen Burg und Stadt Friedberg, die Sand-Gasse, Jüdenschafft, gefängliche Verstrickung und andere Dinge mehr betreffend, durch die Käyserliche Commission im Jahr 1571. aufgerichtet, ist oben in dieses Wercks Part. Spec. Continuatione III. unter der Burg Friedberg, pag. 135. befindlich.

LXVI.

Käysers Rudolphi II. Mandatum an den Burggraffen zu Friedberg, daß er Burg und Stadt gegen männiglich bey ihren Rechten und Freyheiten schützen solle, de Anno 1580.

WIr Rudolff der Ander von GOttes Gnaden, erwehlter Römischer Käyser, zu allen Zeiten Mehrer des Reichs, ꝛc. Entbieten unserm und des Reichs lieben Getrewen, Johann Eberharden von Cronberg, Burggraffen unser und des heiligen Reichs Burg und Statt Fridberg, unser Gnad und alles Guts. Lieber Getreuer, als wir dich, auff unser und des Reichs lieben Getreuen, N. Baumeister und Burgmann gemelter Burge Erwehlunge, auch ihr unterthänig Bitt und Begehren, als Römischer Käyser zu Burggraffen bestett und confirmirt haben, laut unsers Briefs darumben ausgangen: so empfehlen wir dir von Römischer Käyserlicher Macht, ernstlich gebietend, und wöllen, daß du, als Burggraffe unser und des heiligen Reichs Burg und Statt Friedberg, Baumeister, Burgmann und Burger daselbst, auch die Landschafft des freyen Gerichts der Grafschafft Kaichen, die Morler Marck mit ihrer Gerechtigkeit, mit sampt dem Gleit und Wildbahn, so vom Reich gegeben, und von Alter herbracht ist, und sonst alle andere der berührten Burg und Statt Zu- und Eingehörunge, Herrlichkeit, Gerechtigkeit und alt Herkommen, wie die biß auff dich kommen seyn, auch die Unterthanen mit Pflicht und Gelübden zu jederzeit annehmest, deines besten und höchsten Vermögens und Fleiß handhabest, schützest und schirmest, und dir daran kein Irrung oder Eintrag thun, noch ichts davon entziehen, und was dir in solchem zu schwer seyn würde, dasselb an uns gelangen lassest, so wollen wir dir und den gemelten Baumeistern, Burgmann und Burgern allezeit in solchem Hülff und Beystand beweisen, oder das von unsert und des heiligen Reichs wegen allezeit zu thun gnädiglich verschaffen und verordnen. Das ist unser ernstliche Meynung. Geben auff unserm Königlichen Schloß zu Prag, den eilfften des Monats Februarii, Anno im achtzigsten, unserer Reich des Römischen im fünfften, des Hungarischen im achten, und des Böheimischen auch im fünfften.

Rudolph.

V. S. Vieheuser, D.

Ad Mandatum Sacræ Cæsareæ Majestatis proprium

A. Erstenberger.

LXVII.

LXVII.

Käysers Rudolphi II. General-Confirmation einiger Special-Privilegien und Freyheiten der Stadt Friedberg, de Anno 1582.

WIr Rudolph der Ander von GOttes Gnaden, erwöhlter Römischer Käyser, zu allen Zeiten Mehrer des Reichs, zu Germanien, zu Hungarn, Böheim, Dalmatien, Croatien und Sclavonien ꝛc. König, Ertz-Hertzog zu Oesterreich, Hertzog zu Burgundi, zu Brabant, zu Steyer, zu Kärndten, zu Crain, zu Lützemburg, zu Würtenberg, Ober- und Nieder-Schlesien, Fürst zu Schwaben, Marggraffe des heiligen Römischen Reichs zu Burgau, zu Mähren, Ober- und Nieder-Laußnitz, Gefürster Graff zu Habspurg, zu Tyrol, zu Pfierdt, zu Kyburg und zu Görtz, Landgraffe im Elsaß, Herr auff der Windischen Marck, zu Portenaw und zu Salins, ꝛc. Bekennen offentlich mit diesem Brieff, und thuen kunt allermenniglich, daß uns unser und des Reichs liebe Getreuen, Burgermeister und Rath der Statt Fridberg in der Wederaw durch ihre Erbare Gesandten haben fürbringen lassen, wie sie und ihre Vordern von weyland unsern löblichen Vorfahrn am heiligen Reich, Römischen Käysern und Königen, voraus aber von Käyser Carlen dem Fünfften, unserm lieben Anherrn, hochlöblicher Gedächtnüß, mit etlichen Brieffen, Privilegien, Freyheiten und Gerechtigkeiten genädiglich begabt und versehen seyn, die sie uns in glaubwürdigem Schein fürbringen, und darauff unterthänigst und demüthiglich anruffen und bitten lassen, daß wir, als jetzt regierender Römischer Käyser, ihnen und gemeiner Statt Friedberg solche gegebene Brieffe und Freyheiten, und erstlich König Albrechts ihnen gegebenen Gnad- und Freyheit-Brieffen, vom Anfang also lautend: Nos Albertus Dei gratia Romanorum Rex, semper Augustus, ad universorum notitiam deducimus &c. und endet sich: Datum apud Franckfurt, quindecima Calend. Martii, Indictione duodecima, Anno Domini millesimo, ducentesimo nonagesimo, Regni vero nostri Anno primo, belangend, daß man von allen Gütern, in der Statt Fridberg Jurisdiction gelegen, so alienirt oder verkaufft werden, es sey an geistliche oder weltliche Personen, und für der Alienirung und Verkauffen Beede, Steuer oder andere Beschwerung geben haben, daß sie nachmahls auch also geben werde. Item, ein Brieff von löblichster Gedächtnüß Käyser Ludwigen, dessen Anfang: Wir Ludwig von GOttes Genaden, Römischer Käyser, zu allen Zeiten Mehrer des Reichs, entbieten den weisen Leuten, ꝛc. belangend die Wehlung der Schöpffen zu Fridberg, ꝛc. und endet sich der Brieff: Ist geben zu Franckfurt, an dem Montag vor sanct Valentins-Tag, in dem achtzehenden Jahr unsers Reichs, und in dem fünfften des Käyserthumbs. Item, ein Brieff von demselben Käyser Ludwigen, belangend ihr, der Statt Fridberg Mahlgelt, daß sy dasselbig, ohn Verhinderung männiglichs, höher setzen oder mindern mögen, ꝛc. anfahend: Wir Ludwig von GOttes Genaden, Römischer Käyser, zu allen Zeiten Mehrer des Reichs, bekennen und thuen kundt, ꝛc. und endet sich: Der geben ist zu Franckfurt, am Sambstag vor dem weissen Sontag, nach Christi Geburt dreyzehenhundert Jahre, darnach in dem sechs und viertzigsten Jahre, in dem zwey und dreyßigisten Jahre unsers Reichs, und in dem neunzehenden des Käyserthumbs. Item, ein Brieff von löblichster Gedächtnüß Käyser Carlen dem Vierdten, in Zeit seiner Majestät Königlichen Würden ausgangen, darinn alle der Statt Privilegien, Handvesten, Statuten, confirmirt und bestettet seynd, fahet an also: Wir Carl von GOttes Gnaden, Römischer Künig, zu allen Zeiten Mehrer des Reichs, und Künig zu Böheim, thuen kundt allermänniglich, ꝛc. und endet sich: Mit Urkund ditz Brieffs, versiegelt mit unserm Küniglichen Insigel, der geben ist zu Maintz, da man zahlt von Christus Geburt dreyzehenhundert Jahre, und darnach in dem neun und viertzigsten Jahr, den Sontag an der heiligen Dreyfaltigkeit-Tage, in dem dritten unserer Reiche. Item, ein Brieff von jetzt gemeltem Käyser Carln, belangend ein General-Confirmation der Statt Fridberg, und sonderlich ihre zwen Jahrmärckt oder Messe, und fahet an: Wir Carl von GOttes Gnaden, Römischer Käyser, zu allen Zeiten Mehrer des Reichs, und Künig zu Böheim, bekennen offentlich und thuen kundt ꝛc. und endet sich: Mit Urkund dieses Brieffes, besigelt mit unser Käyserlicher Majestat Insigel. Geben zu Prag, nach Christi Geburt dreyzehenhundert Jahr, und darnach in dem fünff und funffzigsten, des neunzehenden Tages in dem Augusto, unserer Reiche des Römischen in dem zehenden, des Böhemischen in dem neunten, und des Käyserthumbs in dem ersten Jahr. Item, ein Brieff, auch von Käyser Carlen dem Vierdten, belangend der Statt Fridberg Weggelt, anfahend: Wir Carl von GOttes Gnaden, Römischer Käyser, zu allen Zeiten Mehrer des Reichs, und Künig zu Böheim, bekennen offentlich und thuen kundt ꝛc. endet sich: Geben zu Prag, nach Christus Geburt dreyzehenhundert Jahr, und darnach in dem sieben und funffzigsten Jahre, am nechsten Sontag nach Franciscen-Tag, unserer

serer Reiche in dem zwölfften, und des Käyserthumbs in dem dritten Jahre. Item, ein Brieff von Käyser Carln dem Fünfften, unserm lieben Ahnherrn, inhaltend, daß den Burgern uff ihre Feldgüter, in was Jurisdiction die gelegen, neue Beschwerungen nit uffgelegt, auch die zu verkauffen, verpfänden, versetzen und zu veräussern, wann und wem sie wollen, ohne männiglichs Verhinderung, anfahend: Wir Carl der Fünfft von GOttes Gnaden, Römischer Käyser, ꝛc. endet sich: Geben unter unserm auffgedruckten Insiegel, in unser und des Reichs Statt Wormbs, den achtzehenden Tag des Monats Julii, anno ꝛc. im fünff und viertzigsten, unsers Käyserthumbs im fünff und zwantzigisten, und unserer Reiche im dreyßigsten. Item, ein Confirmation-Brieff von hochgedachtem unsern lieben Ahnherrn, Käyser Carlen über Käyser Carls des Vierdten gegebenen Freyheit ausgangen, daß niemand uff der Burg zu Fridberg Leute oder Güter an keinem andern Ort, sondern zu Fridberg vor des heil. Reichs Ambtmann nach der Schöpffen Urthel klagen solle, es wäre dann, daß jemand des Orts Rechts nicht möge verholffen werden, fähet an: Wir Carl der Fünffte von GOttes Gnaden, und endet sich: Geben in unser und des Reichs Statt Wormbs, am ersten Tag des Monats Februarii, nach Christi Geburt funffzehenhundert und im ein und zwantzigsten, unserer Reiche des Römischen im andern, und der andern aller im sechsten Jahren. Item, ein Brieff von hochgedachtem Käyser Carln dem Fünfften, unserm lieben Ahnherrn, darinn alle der Statt Fridberg Privilegia und anders confirmirt, und sonderlich Vorladung an frembdes Gericht, anfahend: Wir Carl der Fünffte von GOttes Gnaden, ꝛc. endet sich: Geben in unser Statt Montzon, am andern Tage des Monats Novembris, nach Christi unsers lieben HErrn Geburt funffzehenhundert und im drey und dreyßigsten, unsers Käyserthumbs im vierzehenden, und unser Reiche im achtzehenden Jahre. Item, noch ein Brieff von mehr hochgedachtem Käyser Carln dem Fünfften, belangend, daß niemand auff der Burger und Statt Güter, in was Obrigkeit die gelegen, Schatzung, Beed, Steuer, Satzung, Dienstbarkeiten, Neuerungen und Beschwerden setzen, noch sie beschweren solle, und darzu, daß sie eins jeden Leib oder Gut zu bekümmern haben, fähet an: Wir Carl der Fünfft von GOttes Gnaden, ꝛc. und endet sich: Geben in unser und des Reichs Statt Regenspurg, am achtzehenden Tag des Monats Junii, nach Christi unsers Erlösers Geburt funffzehenhundert und im ein und viertzigisten, und unserer Reiche im sechs und zwantzigisten Jahr. Welche obvermelte Brieff und Privilegien auch jüngst hievor von weyland unserm lieben Herrn und Vatter, Käyser Maximilianen dem Andern, hochmilter und gottseeliger Gedächtnüß, gleichfalls verneuert, confirmirt und bestettiget worden. Und dann noch ferners weyland Käyser Carls des Vierdten Brieff, darinn der Statt Friedberg bewilliget und zugeben würdet, daß sie die Gerichte und Dörffer, Ockstatt, Holler, Melbach und Hayum, auch den Zoll in berührter Statt, umb den Pfandtschilling, so die von Carben darauff gehabt, an sich lösen und bringen mögen, Laut desselbigen Käyser Carlen des Vierdten Brieff, auch etlich weyland Wenceßlauen, Römischen Königs, Begnadung, daß Burgermeister und Rath zu Friedberg und ihre Nachkommen männiglich, so zu ihnen kommt, Geleit geben und mittheilen mögen, in aller Massen und Wege, als die Statt Franckfurt am Meyn von Römischen Käysern und Königen begnadet ist, welche beyde Brieff und Begnadigung gleichfalls jüngstlich von hochgedachtem unsern lieben Herrn und Vattern, Käyser Maximilian dem Andern, vermög Ihrer Käyserlichen Majestät darüber gefertigten besondern Confirmation-Brieffen, darunter der erste in unser und des Reichs Statt Augspurg, den zehenden Tag Maji, im sechs und sechtzigsten, und der ander in unser und des Reichs Statt Regenspurg, den sechsten Julii, im sechs und siebentzigsten Jahr datirt ist, verneuert, confirmirt und bestettet worden, sampt allen und jeglichen ihren andern Gnaden, Freyheiten, Handvesten, Privilegien, alten Herkommen, guten Gewohnheiten, Rechten und Gerechtigkeiten zu verneuern, zu confirmiren und zu bestetten, gnädiglich geruhten. Das haben wir angesehen solche der obgenanten Burgermeister und Rath zu Friedberg demüthig und fleißig Bitten, auch die angenehmen, treuen und willigen Dienst, so sie und ihre Vordern uns und unsern Vorfahren am H. Reich, Römischen Käysern und Königen, und dem heiligen Reich in mannichfaltig Weg gehorsamblich erzeigt und bewiesen haben, noch täglichs thuen, und hinfüro nicht weniger zu thuen sich unterthäniglich erbieten, auch wohl thuen sollen und mögen, und darumb mit wohlbedachtem Muth, gutem Rath und rechter Wissen ehegemelten Burgermeister, Burger und gemeiner Statt Fridberg alle obberührte ihre Brieff, Gnaden, Freyheiten, Privilegien, Handvesten, Recht und Gerechtigkeiten und gute Gewohnheiten, in allen ihren Worten, Puncten, Clausulen, Artickeln, Meynungen, Inhaltungen und Begreiffungen, als Römischer Käyser gnädiglich verneuert, confirmirt, bestettet und bekräfftiget; verneuern, confirmiren, bestetten und bekräfftigen ihnen die auch von Römischer Käyserlicher Macht Vollkommenheit hiermit wissentlich, in Krafft dieses

Brieffs, was wir ihnen von Rechts und Billigkeit wegen daran verneueren, confirmiren und bestetten sollen und mögen, und meynen, setzen und wollen, daß die obgeschrieben und angezogen Brieffe, Privilegia, Handvestung, und alles anders, wie vorgemelt, in allen und jeden ihren Worten, Puncten, Clausuln, Artickeln, Meynungen, Begreiffungen und Inhaltungen, auch bey den Poenen darinn vermelt, als ob die alle und ein jede besonder hierinn begriffen und geschrieben stünden, gantz mächtig und kräfftig seyn, von männiglich gehalten und vollnzogen werden, und die obgenanten Burgermeister, Rath, Burger und gemeine Statt zu Fridberg darbey bleiben, sich der aller und jeder besonders gebrauchen, nutzen und niessen sollen und mögen, von allermänniglich unverhindert, doch uns und dem heil. Reich an unsern und sonst männiglich an seinen Rechten unvergreifflich und unschädlich. Und gebieten darauff allen und jeglichen Chur-Fürsten, Fürsten, Geistlichen und Weltlichen, Prälaten, Grafen, Freyen, Herren, Rittern, Knechten, Hauptleuten, Land-Vögten, Vitzdomben, Vögten, Pflegern, Verwesern, Amptleuten, Schultheissen, Burgermeistern, Richtern, Räthen, Burgern, Gemeinden, und sonst allen andern unsern und des Reichs Unterthanen und Getreuen, was Würden, Stands oder Wesens die seyn, ernstlich und vestiglich mit diesem Brieff, und wollen, daß sie die obgenante Burgermeister, Rath, Burger und gemeine Statt zu Fridberg, und ihre Nachkommen, an vorangezogenen ihren Brieffen, Privilegien, Freyheiten, Handvesten, Rechten, Gerechtigkeiten und guten Gewohnheiten, und dieser unser Käyserlichen Verneuerung und Confirmation nicht hindern und irren, sonder sie dero beruhlich gebrauchen, nutzen und niessen lassen, sie auch von unser und des Reichs wegen darbey festiglich handhaben, schützen, schirmen, und darwider nit dringen, bekümmern, beschweren, noch deß jemands andern zu thuen gestatten, in kein Weiß, als lieb ihnen allen und einem jeden sey, unser und des heiligen Reichs schwere Ungnad und Straff, und darzu ein besondere Pön, nemlich funffzig Marck lötiges Golds, zu vermeiden, die ein jeder, so offt er freventlich hierwider thäte, uns halb in unser und des Reichs Cammer, und den andern halben Theil obgenanten Burgermeistern, Rath und gemeiner Statt zu Fridberg, und ihren Nachkommen, unnachläßlich zu bezahlen, verfallen seyn soll. Mit Urkund dieses Brieffs, besiegelt mit unserm Käyserlichen anhangenden Insiegel, der geben ist in unser und des Reichs Statt Augspurg, den siebenzehenden Tag des Monats Augusti, nach Christi unsers lieben HErrn Geburt funffzehenhundert und im zwey und achzigsten, unserer Reiche des Römischen im siebenden, des Ungarischen im zehenden, und des Böheimischen auch im siebenden Jahren.

LXVIII.

Käysers Rudolphi II. General-Confirmation aller und ieder Privilegien und Freyheiten der Stadt Friedberg, und besonders des Privilegii wider auswärtige Gerichte, de Anno 1582.

WIr Rudolph der Ander von GOttes Gnaden, erwöhlter Römischer Käyser, zu allen Zeiten Mehrer des Reichs, zu Germanien, zu Hungarn, Böheim, Dalmatien, Croatien und Sclavonien ꝛc. König, Ertz-Hertzog zu Oesterreich, Hertzog zu Burgundi, zu Brabant, zu Steyer, zu Kärndten, zu Crain, zu Lützemburg, zu Würtenberg, Ober- und Nieder-Schlesien, Fürst zu Schwaben, Marggraffe des heiligen Römischen Reichs, zu Burgau, zu Mähren, Ober- und Nieder-Laußnitz, Gefürster Graff zu Habspurg, zu Tyrol, zu Pfierdt, zu Kyburg und zu Görtz, Landgraffe im Elsaß, Herr auff der Windischen Marck, zu Portenaw und zu Salins, ꝛc. Bekennen offentlich mit diesem Brieffe, und thun kunt allermenniglich, daß uns unser und des Reichs liebe Getreuen, Burgermeister und Rath der Statt Fridberg in der Wederaw gelegen, haben fürbringen lassen, wie daß sie und ihre Vordern von uns und unsern Vorfordern im heiligen Reich, weyland Römischen Käysern und Königen, etliche Brieffe, Privilegien, Freyheiten und Gerechtigkeiten erhalten, die sie uns in glaubwürdigem Schein haben fürbringen, und darauff demüthiglichen anruffen und bitten lassen, daß wir ihnen solch gegeben Brieffe, und darzu alle und jegliche andere ihre Gnaden, Freyheiten, Handvesten, Privilegien, Recht, Gerechtigkeit, Haab und Güter, so ihren Vorfordern, ihnen und bestimmter Statt von unsern Vorfahren, Römischen Käysern und Königen, auch uns und dem heiligen Reich, und andern Fürsten und Herren gegeben und verliehen seyn, mit sampt ihren alten Herkommen und guten Gewohnheiten, die sie redlich erworben, löblich herbracht und genossen haben, insonderheit auch ein Privilegium und Freyheit für frembde Gericht, damit sie von dem Durchleuchtigsten Fürsten und Herrn, Carl dem Fünfften, Römischen Käyser, unserm lieben Anherrn, hochlöblicher Gedächtnüß, begabt und fürsehen worden, in allen ihren Worten, Clausulen, Puncten, Articuln, Inhalt, Meynung und Begreiffungen, als Römischer Käyser, nit allein zu erneuern, zu confirmiren und zu bestetten, sondern auch die berührte Käyser Carls des Fünfften Freyheit an denen Orten, allda ihrer der Statt Fridberg Burger, Inwohner und Hindersessen Meldung geschicht, dahin zu declariren und zu erleutern gnädiglich geruhten, daß solche Freyheit auch auff die Jüden, so daselbst zu Fridberg wohnen, und nit allein die Christen, verstanden werden solte.

Deß haben wir angesehen solich ihr demüthig ziembliche Bitte, und die annehme getreue Dienst, so sie und ihre Vordern uns und unsern Vorfahren, Römischen Käysern und Königen, und dem heiligen Reich in mannichfältig Weiß gehorsamblich und willigklich gethan haben, und hinfüro thun sollen und mögen, und darumb mit wohlbedachtem Muth, gutem Rath und rechtem Wissen ehegemelten Burgermeister und Rath der Statt Friedberg die obberührten und alle ander ihre Brieff, Gnaden, Freyheiten, Handvesten, Privilegien, Recht, Gerechtigkeiten, Haab und Gütter, so, wie obberührt ist, ihren Vorfordern, ihnen und benannter Statt Friedberg von unseren Vorfahren am Reich, Röm. Käysern und Königen, auch uns und dem heil. Reich, und andern Fürsten und Herren gegeben und verliehen seynd, mit sambt ihren alten Herkommen und guten Gewonheiten, die sie löblich hergebracht und genossen haben, insonderheit auch das obberührt Privilegium und Freyheit für frembde Gericht in allen und jeglichen ihren Worten, Clausuln, Puncten, Articuln, Inhaltungen, Meynungen uñ Begreiffungen, in gleicher Weiß, als ob die mit sondern Worten ausdrücklichen hierinn geschrieben stünden, nit allein gnädiglich erneuert, confirmirt und bestett, sondern auch die mehrbemelte Käyser Carls des Fünfften Freyheit an denen Orten, allda ihrer der Statt Friedberg Bürger, Inwohner und Hindersassen Meldung geschicht, dahin declarirt und erleutert, daß solche Freyheit auch auff die Juden, so daselbst zu Friedberg wohnen, und nit allein auff die Christen, verstanden werden solle. Erneuern, confirmiren und bestettigen, declariren und erleutern auch also bemelte Käyser Carls Freyheit von Römischer Käyserlicher Macht, wissentlichen in Krafft diß Brieffs, was wir ihnen daran von Billigkeit und Rechts wegen erneuern, confirmiren und bestetten, auch declariren und erleutern sollen und mögen, meynen, setzen und wollen, daß solche obberührte Brieff, Gnaden, Freyheiten, Handvesten, Privilegien, Recht, Gerechtigkeiten, Haab und Güter, sambt ihren alten Herkommen und guten Gewohnheiten, insonderheit auch obberührts Privilegium und Freyheit für frembde Gericht, (jedoch mit der obgesetzten Declaration und Erleuterung) in allen und jeden ihren Worten, Clausuln, Puncten, Articuln, Inhaltungen, Meynungen und Begreiffungen, wie oben angezeigt, gantz mächtig und kräfftig seyn, und von männiglich gehalten und vollnzogen werden, und die gemelte Burgermeister, Räth und gemeine Statt Friedberg und ihre Nachkommen dabey bleiben, und deren also geniessen und gebrauchen sollen und mögen, von allermänniglich unverhindert, doch uns und dem heiligen Reich an unsern und sonst männiglich an seinen Rechten und Gerechtigkeiten unvergriffen und ohnschädlich, und dann auch, soviel die Freyheit für frembde Gericht anlangt, die Sachen und Fäll, so in weyland unsers lieben Herrn und Vatters, Käyser Maximilians des Andern, hochseliger Gedächtnüß, erneuerten Hoff-Gerichts-Ordnung, unter dem fünfften Titul des andern Theils ausdrücklich begriffen seynd, ausgenommen. Und gebieten darauff allen und jeden Chur-Fürsten, Fürsten, Geistlichen und Weltlichen, Prälaten, Graffen, Freyen, Herren, Rittern, Knechten, Hauptleuten, Land-Vögten, Vitzdomben, Vögten, Pflegern, Verwesern, Ambtleuten, Schultheissen, Burgermeistern, Richtern, Beysitzern, Räthen, Burgern, Gemeinden, und sonst allen andern unsern und des Reichs Unterthanen und Getreuen, in was Würden, Stand oder Wesen die seyn, ernstlich, und wollen, daß sie die genante Burgermeister, Rath, Burger und Einwohner der Stadt Friedberg, ihre Nachkommen und die Ihren, Christen und Juden, bey den obgemelten Gnaden, Freyheiten, Brieffen, Handvesten, Privilegien, Recht, Gerechtigkeiten, Haaben, Güttern, alten Herkommen und guten Gewohnheiten, und dieser unser Käyserlichen Confirmation, Erneuerung, Bestättung, auch Declaration und Erleuterung der Freyheit für frembde Gericht, nit hindern noch irren, sondern sie, als obsteht, dabey handhaben, schützen, schirmen, geruhiglich und ohne Irrung bleiben, deren gebrauchen und geniessen lassen, und darwider nit thun, noch deß jemands andern zu thun gestatten, in kein Weiß, als lieb einem jeden sey, unser und des Reichs schwere Ungnad und Straff, und die Poenen, in obberührten ihren Freyheiten und Brieffen begriffen, und darzu noch ein sondere Poen, nemlich viertzig Marck löttigs Goldes, zu vermeiden, die ein jeder, so offt er freventlich hierwider thäte, uns halb in unser und des Reichs Cammer, und den andern halben Theil den obgemelten Burgermeistern und Rath der Stadt Friedberg und ihren Nachkommen unabläßlich zu bezahlen, verfallen seyn soll. Mit Urkund diß Brieffs, besiegelt mit unserm Käyserlichen anhangenden Insiegel. Geben in unser und des heiligen Reichs Stadt Augspurg, den siebenzehenden Tag des Monats Augusti, nach Christi

unsers lieben HErrn und Seligmachers Geburt funffzehenhundert und im zwey und achtzigsten, unserer Reiche des Römischen im siebenden, des Hungarischen im zehenden, und des Böhemischen auch im siebenden Jahren.

LXIX.

Käysers Rudolphi II. Confirmation aller Privilegien, so die Stadt Friedberg über ihre vier Jahr-Märckte hat, de Anno 1582.

WIr Rudolph der Ander von GOttes Gnaden, erwöhlter Römischer Käyser, zu allen Zeiten Mehrer des Reichs, in Germanien, zu Hungarn, Böheim, Dalmatien, Croatien und Sclavonien ꝛc. König, Ertz-Hertzog zu Oesterreich, Hertzog zu Burgundi, zu Brabant, zu Steyer, zu Kärndten, zu Crain, zu Lützemburg, zu Würtenberg, Ober- und Nieder-Schlesien Fürst zu Schwaben, Marggraffe des heiligen Römischen Reichs, zu Burgau, zu Mähren, Ober- und Nieder-Laußnitz, Gefürster Graff zu Habspurg, zu Tyrol, zu Pfierdt, zu Kyburg und zu Görtz, Landgraffe im Elsaß, Herr auff der Windischen Marck, zu Portenaw und zu Salins, ꝛc. Bekennen offentlich mit diesem Brieff, und thuen kund allermenniglich, daß uns unser und des Reichs liebe Getreuen, Burgermeister und Rath der Statt Fridberg in der Wederaw gelegen, unterthäniglich zu erkennen geben lassen, welchermassen ihre Vordern und bemelte Statt Fridberg von weyland Käyser Ludwigen mit zweyen unterschiedlichen Jahrmärckten, den einen auff Montag nach Walpurgis, den andern auff sanct Michaels-Tag begabt, auch dieselben zwen Jahrmärckte hernach durch weyland Käyser Carln den Vierdten confirmirt, und dann ferner ihnen von weyland unserm lieben Anherrn, Käyser Carln dem Fünfften, ꝛc. hochlöblicher Gedächtnüß, noch zwen andere neue Jahrmärckte, der erst einen Tag vor oder nach Assumptionis Mariæ, im Monat Augusto, der ander einen Tag vor oder nach undecim millium Virginum, im Monat Octobris gegeben, so auch von nachfolgenden Käysern, Ferdinanden und Maximilianen dem Andern, ꝛc. unserm lieben Herrn, Anherrn und Vettern, hochmilder und gottseliger Gedächtnüß, confirmirt und bestettigt worden, ferners Inhalts derselben unterschiedlichen Begnadigung- und Confirmation-Brieffe, so uns dann originaliter fürgebracht worden. Wiewol sy nun die Zeit hero solcher angezogenen vier Jahrmärckte in ruhigem Gebrauch und Ubung gewesen, auch noch wären, so hätte sich doch vor vielen Jahren durch Kriegsläuffe, Sterben und aus andern fürgefallenen Ursachen begeben, daß solche Jahrmärckte nit eben auff die Tage, wie sie verordnet, gehalten, sondern nun eine lange Zeit hero dergestalt verlegt worden, daß sie zwen von Käyser Ludwigen gegeben, jetzmaln, und lange Zeit zuvor, der ein auff den Sontag Quasimodogeniti, und der ander auff den Sontag nach Trinitatis, die andern zwen Jahrmärckte aber, mit denen sie von Käyser Carln dem Fünfften begnadigt, der ein auff den Sontag nach Laurentii, der ander auff den Sontag nach Conversionis Pauli in üblichem Gebrauch wären, und gehalten würden, und uns darauff demüthiglich anruffen und bitten lassen, daß wir dieselben vier Jahrmärckte als Römischer Käyser zu confirmiren und zu bestetten, auch dieselben hinfüro auff die jetzt gebräuchliche vier Sontäge zu halten, ihnen von neuem zu vergönnen, gnädiglich geruhten. Deß haben wir angesehen solch gedachter Burgermeister und Raths der Statt Friedberg demüthig zimblich Bitt, auch die angenehmen getreuen Dienst, so sie und ihre Vordern uns und unsern Vorfahren, Römischen Käysern und Königen, und dem heiligen Reich in mannichfältig Weise gehorsamb und willig gethan haben, und hinfüro wohl thuen mögen und sollen, und darumb mit wohlbedachtem Muth, gutem Rath und rechter Wissen die vorbemelte vier Jahrmärckte, als Römischer Käyser, confirmirt und bestettet, und dieselben hinfüro, wie nun ein Zeit hero beschehen, auff die obbestimmte vier Sontage, als nemblich die von Käyser Ludwigen gegebne zwen auff Quasimodogeniti und den nechsten Sontag nach Trinitatis, die andern zwen aber, damit sie von unserm lieben Anherrn, Käyser Carlen dem Fünfften, begnadigt worden, auff beyde Sontäge nach Laurentii und Conversionis Pauli zu halten, von neuem genediglich vergönt und erlaubt, darzu ihnen und allen, die solche Jahrmärckte mit ihren Gewerben, Handthierungen, Haab und Güttern besuchen, dähin und darvon ziehen, und so lang sie auff denselben Märckten seyn, alle Gnad, Freyheit, Sicherheit, Recht und Gerechtigkeit, wie andere Jahrmärckte im heiligen Reich haben, gegeben, confirmiren, bestetten, vergönnen, erlauben und geben ihnen solches alles hiemit von Römischer Käyserlicher Macht Vollkommenheit wissentlich, in Krafft ditz Brieffs, und meynen, setzen und wollen, daß die obgenante Burgermeister und Rath der gemelten Statt Fridberg und ihre Nachkommen, solche vier Jahrmärckt auff mehr bestimmte vier Sontäge daselbst, wie bißhero, in ewig Zeit haben, üben und gebrauchen, und darzu sie und alle diejenige, welche dieselben Jahrmärckte besuchen, für sich, ihre Haab und Güter, wie obsteht, alle Gnad, Freyheit, Sicherheit und Gerechtigkeit haben, gebrauchen und geniessen sollen und mögen, wie andere Jahrmärckt im Reich, von Recht oder Gewonheit, von allermänniglich unverhindert, unbeleidigt und ungeirrt, doch uns und dem Reiche an unser Obrigkeit und Herrlichkeit, und sonst männiglich an seinen Rechten und Gerechtigkeiten, auch allen andern Jahrmärckten, so in zweyen Meilenwegs umb bemelte Statt Fridberg seyn, unvergriffen und unschädlich. Und gebieten darauff allen und jeglichen Chur-Fürsten, Fürsten, Geistlichen und Weltlichen, Prälaten, Grafen, Freyen, Herren, Rittern, Knechten, Hauptleuten, Land-Vögten, Vitzdomben, Vögten, Pflegern, Verwesern, Amptleuten, Land-Richtern, Schultheissen, Burgermeistern, Richtern, Räthen, Burgern, Gemeinden, und sonst allen andern unsern und des Reichs Unterthanen und Getreuen, in was Würden, Stands oder Wesens die seyn, ernstlich und vestiglich, und wollen, daß sie mehrgenante Burgermeister, Rath und gemeine Statt Fridberg, und alle ihre Nachkommen, darzu alle diejenigen, so berührte Jahrmärckte besuchen, bey dieser unserer Confirmation, Bestettigung, auch neuen Vergönstigung und Erlaubnüß, Gnaden und Freyheiten geruhiglich bleiben, sie deren gebrauchen und geniessen lassen, und daran nit hindern, irren, beleidigen noch beschweren, noch deß jemand andern zu thun gestatten, in kein Weise, als lieb einem jeden seye, unser und des Reichs schwere Ungnad und Straff, und darzu ein Poen, nemblich funffzig Marck lötiges Goldes, zu vermeiden, die ein jeder, so offt er freventlich hiewider thäte, uns halb in unser und des Reichs Cammer, und den andern halben Theil vielgedachten Burgermeister, Rath und gemeiner Statt Fridberg, und ihren Nachkommen, unabläßlich zu bezahlen, verfallen seyn soll. Mit Urkund diß Briefs, besiegelt mit unserm Käyserlichen anhangenden Insiegel, der geben ist den siebenzehenden Tag des Monats Augusti, nach Christi unsers lieben HErrn und Seligmachers Geburt, funffzehenhundert und im zwey und achzigisten, unserer Reiche, des Römischen im siebenden, des Hungerischen im zehenden, und des Böheimischen auch im siebenden Jahren.

LXX.

Ritter-Eyd, so von denen sechs erwehlten Burgmannen im Stadt-Rath dem Bürgermeister der Stadt Friedberg in die Hand gelobet wird.

WElcher Ritter in den Rath kommen soll, und darin gekohrn wird, der muß diß geloben den Bürgermeistern, darnach auff die Heiligen schweren, mit Nahmen dem Rath zu helen und verschwygen, was man helen und verschwygen soll, sünelichen und friedlichen zu allen Sachen zu kommen, und das Gericht helffen zu handhaben by Fryheit und Gnaden, als das herkommen ist, und in alle Sachen das Beste zu rathen, dem Armen als dem Rychen, als ferre er sich verstehet, und ihne Crafft und Macht träget, ohne Gevehrde, als ihm GOtt helffe ꝛc.

LXXI.

Eyd, so der Schultheiß zu Friedberg dem Bürgermeister daselbst in die Hand geloben und schweren muß.

WEr zu einem Schultheissen dieser des heiligen Reichs Statt Friedberg Gerichts gesetzt, gewehlet und geordnet würde, der soll dem Herrn ältern Burgermeister mit handgegebener Treue versprechen und zusagen, auch mit uffgereckten Fingern zu GOtt und den heiligen Evangelien geloben und schweren, daß er soll und wölle das Gericht erbarlich, treulich und fleißig besitzen, dasjenig, so durch die Schöpffen erkennt wird, der Gebühr und rechtlicher Ordnung nach exequiren, auch das Gericht und gemeine Statt bey altem Herkommen, Genaden, Freyheiten, Privilegien, Recht und Gerechtigkeiten handhaben, und denselben zuwider nichts vornehmen, und das nicht unterlassen umb Lieb noch Leid, Freundschafft, Feindschafft, Sippschafft, Magschafft, Gunst, Forcht, Verheissung, Gaabe, Gelt oder Gelts werth, oder umb ichts, das sich einigem Nutz vergleichen mag, wie solches genennt oder erdacht werden möchte, auch keiner Parthey, so im Gericht handelt, gegen der andern rathen, Anweisung geben, noch dieselbige gefährlicher Weiß warnen, deßgleichen die Heimblichkeiten des Gerichts niemandts offenbahren, und soll ihne in allen Puncten dieses Eyds kein ander Pflicht oder Bündnüß hindern, auch sonsten alles anders thun und lassen, das einem frommen, redlichen und unpartheyischen Schultheissen gebühret, alles treulich und ohngefehrlich, als ihm GOtt helffe und die heiligen Evangelien, ꝛc.

LXXII.

Alter Bürger-Eyd, so von undencklicher Zeit zu Friedberg in Ubung gewesen, und von allen Bürgern gelobet werden müssen.

WEr Burgir werdin will, der sal globin und schweren, unserm Herrn, Herrn N. vor unsern Herrn den Romeschen Konig zu halten, Scheffin und Burgere des Rads by Friheit und Herkommen zu handhaben und zu haltin, und den auch gehorsam zu sin, gedruw und holt, König Albrechts Brieff zu haltin, mit der Pfantschafft gein unsern Herrn von Schwartzburg, und andirs alle Sune und Stryckbriefe zuschen Burg und Stad, odir wo wir mit Briefin odir Eydin virbonden sin mit dem Rade, zu halten, ane Geverde.

LXXIII.

Formular des Bürger Eydes zu Friedberg, als die Pfandschafft an Chur-Mäyntz, die Grafen von Isenburg und Epstein, und die Stadt Franckfurth gekommen.

WEr Burger werden will, der sal globen und darnach zu GOtt und den Heiligen schweren, unsern gnedigen Herrn, Herrn Friderich Hertzogen zu Osterich, für unsern Herrn den Römischen Käyser zu halten, die Scheffen und Burgere des Rathes bey ihren Gnaden, Fryheiten und Herkommen zu handthaben, zu halten, und den auch getruwe, holt und gehorsam zu syn, unserm gnädigen Herrn, Herrn N. Ertz-Bischoff zu Mentz, und sinem Stiffte, Jungker Ditherrn von Isenburg, Graven zu Budingen: Jungker Gotfryd, Herrn zu Eppenstein: Jungker Eberhart von Eppenstein, Herrn zu Konigstein: und dem Rade und Stad zu Franckenfurt, ihr aller Erben und Nachkommen, nach Lute der Briefe darüber gegeben, mit der Pfantschafft zu gewarten, und jne gehorsam zu syne, König Albrechts Brieff und andere Sune- und Strickbriefe, und wo der Rad mit Eyden verbonden ist, mit deme Rade zu halten: und was er mit eynem Burger oder Burgerischen zu schicken habe, oder gewynne in syner Burgerschafft, das nyrgent anders zu fordern oder suchen, dann hie für den Scheffen darumb Recht geben und nemen, als deß der Rad ist oberkommen. Und wer es, daß jemand den andern wolte hoemudigen wider Gerichte und Recht, dessen solte man nit gestaden, one alles Gevehrde.

LXXIV.

Formular des Bürger-Eydes zu Friedberg, nachdem Chur-Mäyntz sein Antheil an der Pfandschafft an die Burg zu Friedberg verkaufft.

WEr Burger werden will, der sal globen, und darnach mit uffgereckten Fingern zu GOtt und sinen lieben Heiligen schweren, unserm gnädigen Herrn, Herrn Friderichen, Hertzogen zu Osterich ꝛc. für unsern gnädigsten Herrn den Römischen Käyser zu halten, die Scheffen des heiligen Richs Gerichte und Burgern des Rathsfrunde der Statt Fridberg, by ihren Gnaden Fryheiten, Herkommen und Rechten zu handhaben und behalten, jne auch getruwe, hold und gehorsam zu syn, ꝛc. Die Wolgeborn und Edelen, Herrn Ludwigen von Isenburg, Graven zu Büdingen, Jungker Godfrid, Herrn zu Epstein, unsere Jungkern, Burggraven und Buwemeister von der Burgmann wegen zur Burge Fridberg, und dem Rade und Statt Franckfort, jre aller Erben und Nachkommen, nach Lutt der Brief darüber gegeben, mit der Pfandtschafft zu gewarten, und jne obgerührter Massen gehorsam zu sin, König Albrechts Brieff, und andere Sün- und Strick-Brieff, und wo der Rath mit Eyden verbonden ist, mit dem Rade zu halten, und was er mit eym Burgere oder Burgersin zu schicken habe oder gewynne in siner Burgerschafft, das nyrget anders zu fordern, fürzuwenden oder ersuchen, noch schäffen zu geschehen, dann allein hie zu Fridberg, für des heiligen Reichs Gerichts-Scheffen, darumb Recht zu geben, und wiederumb zu nehmen, als deß der Rath oberkommen ist. Und ob es wär, daß jemand den andern wolt hochmütigen wider Gerichte und Recht, das en solte man nicht gestaden, ane alles Gevehrde.

LXXV.

Formular des Bürger-Eydes zu Friedberg, wie solcher nach der Zeit, als Isenburg und Epstein ihr Antheil der Pfandschafft an die Burg verkaufft, im Brauche gewesen und geleistet worden.

WEr Burger werden will, der soll geloben, und darnach mit auffgereckten Fingern zu GOtt und in sein heiliges Wort schweren, den allerdurchleuchtigsten großmächtigsten Fürsten, unsern allergnädigsten Herrn, Herrn Rudolphen, für ein Römischen Käyser zu halten, ihm auch getreu, hold und gehorsam zu seyn, die Schöpffen des heiligen Reichs Gericht und Burger des gemeinen Raths der Statt Fridberg, bey ihren Gnaden, Freyheiten, Herkommen, Rechten und Gerechtigkeiten zu handhaben, ihnen auch getreu, hold und gehorsam zu seyn, die Gestrengen, Edlen und Ehrnvesten, unser lieben Herren und Junckern, Burggraffen und Baumeistere von gemeiner Burgmann wegen zur Burg Fridberg, und dem Rath der Statt Franckfurt, ihrer aller Erben und Nachkommen, mit der Pfandtschafft, nach Laut der Brieff darüber gegeben, zu gewarten, und in obgerührter Maß gehorsam zu seyn, König Albrechts Brieff, und andere Söhn- und Stricks-Brieffe, und wo der Rath mit Ayden und Pflicht verbunden ist, dieselbige Bündnüß und Verschreibungen mit dem Rath zu halten, und darüber nicht zu geleben, und was er mit einem Burger oder Burgerin zu schicken habe oder gewünne in seiner Burgerschafft, dasselbige nirgend anders zu fordern, fürzuwenden oder zu ersuchen, noch schaffen zu geschehen, dann allhier zu Friedberg, vor des heiligen Reichs Gericht-Schöpffen, darüber Recht zu geben, und wiederumb zu nehmen. Wäre es aber, daß er in seiner Burgerschafft mit dem Rath zu schicken gewünne, der soll das nirgend anders fordern, suchen noch vornehmen, dann für unsern Herren und Junckern, dem Burggraffen und den zwölff Burgmannen des Regiments zur Burg Friedberg, darumb Recht zu geben und Recht zu nehmen, als deß der Rath überkommen ist, und ob es wäre, daß jemand den andern wider Gericht und Recht wolt hochmütigen, oder einen Muthwill oder Gewalt (ohne die von der Obrigkeit Gewalt und zu richten haben) üben, brauchen oder vornehmen, so sollen die Burger, so solches zu jeder Zeit sehen oder hören, zulauffen, und denselbigen Muthwill oder Unfug nicht gestatten, sonder mit Fleiß und auffs treulichst helffen wehren und vorkommen, ohn alle Gefehrde. Item, welcher in der Statt Fridberg wohnen und seyn will, der und ein jeglicher soll dem Burggraffen, an statt und von wegen der gemeinen Burg und Burgmann, und den Burgermeistern von wegen eines erbarn Raths, vor dem gantzen Rath in ihre Hand geloben, und darzu mit auffgereckten Fingern zu GOtt und sein heiliges Wort schweren, Königs Albrechts, seliger und löblicher Gedächtnüß, mit allen andern Söhne-Strick-Brieffen und Scheid-Brieffen, Pfandt, Schuld, Erkäntnüß, und alle andere Verschreibung, alt und neu, zwischen Burg und Statt, Burgmann und Burgern vom heiligen Reich, Römischen Käysern und Königen, Fürsten, Herren und andern, auch durch Burgmañ, Schöpffen und Rath geordnet, gesetzt und verschrieben, mit allem und jedem ihren Inhalt, getreulich nachzukommen und zu geleben, der Burge und Burgmann obgemelt getreu, hold und gehorsam zu seyn, und zu thun, zu gewarten und zu halten, nach Vermög und Inhalt gemelter Ordnunge, sonder alle Gefehrde.

LXXVI.

Juden-Eyd, so ein ieder Jude, der zu Friedberg wohnhafftig ist, dem Bürgermeister daselbst leiblich schweren muß.

ICh N. Jude, schwere und gelobe bey dem lebendigen GOtt Adonai, der Laub und Graß, Himmel und Erden erschaffen hat, daß ich soll und will den Burgermeistern und einem erbaren Rath dieser Statt Friedberg getreu, gehorsamb und unterthänig seyn, den Gebotten und Verbotten, Ordnungen und Abscheiden, so mir von Raths wegen auffgelegt und fürgeschrieben werden, gehorsame Vollstreckung thun, oder deßwegen von einem erbaren Rath gebührliche Straff zu gewarten, die Raths-Personen ingemein ehren, und neben gemeiner Burgerschafft den Herren Burggraffen und Burgmannen zur Burg Friedberg, auch einem erbaren Rath der Statt Franckfurt mit der Pfandschafft, nach Laut der Brieffe darüber gegeben, zu gewarten, und solcher Gestalt und Massen gehorsamb zu seyn, auch, do ich mit einem andern Jüden, deßgleichen mit den Burgern oder Inwohnern dieser Statt zu schicken gewünne, das Recht nirgends anders suchen noch fürnehmen, dann vor dem Statt-Gerichte, wie dann in gleichem Fall, da jemandts gegen mir Anspruch und Forderung hätte, ich nirgends anders, dann daselbst Recht nehmen, so wahr als mir helffe der wahre GOtt Adonai, alles treulich und ohne Gefehrde.

LXXVII.

Käysers Rudolphi II. Rescriptum **an den Bischoff zu Wormbs und Herrn von Geitzkoffler, die Fortstellung der ihnen in Sachen Friedberg** contra **Friedberg anbefohlnen** Commission **betreffend**, de Anno 1607.

Rudolph ꝛc.

EHrwürdiger Fürst, lieber Andächtiger und Getreuer. Was wir D. And. und dir, in Sachen unserer und des Reichs auch lieben Getreuen, N. Burggraffen, Baumeistern und Burgmannen unser und des H. Reichs Burg Fridberg in der Wetterau an einem, und N. Burgermeister und Rath daselbsten, andern Theils, noch unter dato den 10. Februar. Anno 1605. wegen gütlicher Beylegung oder rechtlicher Erörterung dero zwischen ihnen erregten Spän und Irrungen gnädigst committirt und befohlen, dessen wissen sich D. And. und du guter Massen zu erinnern.

Wann dann diese gantze Sach, mit nicht schlechtem der hiermit Interessirten Nachtheil, biß auff dato also anstehen und ersitzen blieben, wir aber, zur Verhütung gröſſer Weiterung, und zwischen den Theilen sich anspinnenden Verbitterungen, wie dann unsers selbst mit unterlauffenden Interesse halber, solche gern befordert sehen wolten, hierumb so befehlen wir D. And. und dir hiemit gnädigst, daß sie ungehindert, was zur Hinziehung vorsetzlicher Weiß etwa von Burgermeister und Rath zu Fridberg dawider eingewendet werden möchte, obberührte unsere Käyserliche Commission anbefohlener Weiß fortsetzen, in die angegebenen Rädelführer fleißig inquiriren, oder woran es haffte, mit angehefftem ihrem Gutachten, uns förderlich berichten. Daran beschiehet unser gefälliger endlicher Will und Meynung, und wir seynd D. And. und dir mit Käyserl. Gnaden wohl geneigt. Geben auff unserm Königlichen Schloß zu Prag, den 8. Octobris, Anno 1607.

LXXIIX.

Käysers Rudolphi II. Mandatum **an den Bischoff zu Wormbs und Herrn von Geitzkoffler, wegen Fortsetzung der ihnen anbefohlnen Friedbergischen** Commission, de Anno 1608.

Rudolph, ꝛc.

EHrwürdiger Fürst, lieber Andächtiger. Wir haben D. And. und dero Mit-Commissarien, unserem und des Reichs lieben Getreuen Zachariä Geitzkhofler, von und zu Gailenbach, auff Hanußheimb, Rittern, unserm Rath, noch unter dato den zehenden Februarii, längst verflossenen 1605. Jahrs, sampt und sonders gnädigst Commission auffgetragen, die zwischen unseren und des Reichs lieben Getreuen, N. Burggraffen, Baumeistern und Burgmannen unser und des H. Reichs Burg Fridberg in der Wetterau, und unsern und des Reichs lieben Getreuen, Burgermeister und Rath der Statt Fridberg, erregte Stritte und Irrungen, wo möglich, hin und beyzulegen, auch deswegen noch erst unter dato Prag, den 8. Octobris abgewichenen 1607. Jahrs, Anmahnung gethan, und unverzögenliche Erledigung dieser Sachen erwartet. Weil aber von einer Zeit zu der andern, ungezweifelt darumb, daß D. And. Mit-Commissarius weit entsüßig, solche Commission verschoben worden, und unterdessen Burgermeister und Rath mit thätlichen uns und dem H. Reich selbst præjudicirlichen Eingriffen, wie D. And. aus den Beylagen zu sehen, verfahret und daher zu besorgen, da diesem weit aussehendem Ubel bey Zeiten nit remediirt und vorbehandelt wird, daß daraus leicht was ärgers sich anspinnen und erfolgen möcht. Derwegen so haben wir D. And. nochmahls hiemit anzumahnen und zu erinnern der Nothdurfft erachtet, begehren solchemnach gnädigst, die wolle für sich selbst, oder ihre Subdelegirte, unerwartet dero Mit-Commissarii, auch hindan gesetzt, was hiewider und zu Auffhaltung der Sachen von der Statt eingestreuet werden wolt, die Ihr hiezuvorn anbefohlene Commission zu Werck setzen, über jetzt geklagten Beschwerden fleißige Inquisition anstellen, und nach Befindung der Sachen Beschaffenheit, an unserer Statt und in unserm Nahmen, mit Zuziehung des Burggrafen, als unsers und des heiligen Reichs Ambtmann, wider die Delinquenten mit gebührender ernster Bestraffung verfahren, oder da hiewider D. And. erhebliche Bedencken fände, solches uns mit angehefftem dero Gutachten förderlich berichten. Dardurch wird unser und des heiligen Reichs Recht erhalten, und D. And. volliehet unsern gefälligen endlichen Willen und Meynung, Dero wir mit Käyserlichen Gnaden und allem Guten wohl beygethan bleiben. Geben auff unserm Königlichen Schloß zu Prag, den achten Tag des Monaths Julii, Anno 1608.

LXXIX.

Entscheid zwischen Burg und Stadt Friedberg, die Oberhand, Amtmannschafft und Ober-Richter-Amt eines Burggraffen in der Stadt Friedberg betreffend, publicirt **den** 24. Novembr. Styl. Nov. Anno 1608.

ZWischen Herrn Burggraffen, Adelichen Bawmeistern und Burgmannen zur Käyserlichen Burg Fridberg, eins, sodann Burgermeistern und Rath der Statt Fridberg, ander Theils, ist der erste auff Seiten der Burg geklagte Beschwerungs-Punct, die Oberhand, oder der Röm. Käyserl. Maj. unsers allergnedigsten Herrn, ꝛc. und des heiligen Reichs Amptmannschafft und oberste Richter-Ampt der Burg und Statt Fridberg betreffend, in der Güte dahin verglichen und entscheiden, daß nemblich die Raths-Bürger, sampt Bürgermeister und gemeiner Bürgerschafft, jetzigen und fürterhin jederzeit durch Adeliche Bawmeister und Burgmann erwöhlte, und von der Käyserlichen Majestät bestettigte Burggraffen darfür, auch Ihrer Majestät und des heiligen Reichs verordneten Amptmann und obristen Richter der Burg und Statt erkennen, halten und ehren, denen, die vor Alters, und nach Ausweisung des in Anno 1483. auffgerichter Huldigungs-Verschreibung huldigen, geloben und schweren, getreu, hold, gehorsamb und gewertig zu seyn, sodann, soviel der Käyserlichen Burg Burggraffen, Baumeister und Burgmannen, nach Besag und Inhalt Käyserlich- König- Fürstlicher und anderer Entscheid, Verträg, Sprüch, Ordnungen, Sühn- Strick- und Huldigungs-Brieffen gebühret, er Burggraff, Baumeister und Burgmann auch von Alters ordentlich rechtmeßiger Weiß herbracht, getreulich und ohn Gefehrde, jederzeit vollziehen, in allem keine Verneuerung, Hinderung oder Eintrag thun, noch gethan zu werden verschaffen sollen und wollen, ꝛc.

Sonsten aber soll ein gantzer vollkommener Rath, immassen derselb in deren Jahrs 1483. auffgerichter Raths-Ordnung ordentlich beschrieben und ernannt, mit denen darzu gehörigen Gliedern und Bürgern ein ohnmittelbahrer Reichs-Stand seyn und bleiben, auch besagter vollkommener Rath und gantze Bürgerschafft bey allen und jeden ihren alten Rechten, Gerechtigkeit und guten Gewohnheiten, nach Ausweisung vorerwehnter Käyser- König- und Fürstlicher, auch andern Entscheiden, Verträgen, Sprüch, Ordnungen, Sühn- Strick- und Huldigungs-Brieffen, und was sie von Alters sampt und sonders rechtmeßig herbracht, allerdings ruhlich gelassen, auch bey all demselben von jederzeit regierenden Burggraffen, Adelichen Bawmeistern und Burgmannen bester Müglichkeit treulich geschützt, geschirmt und gehandhabt werden, jedoch ob allerhöchst gedachter Ihrer Käyserlichen Majestät und dem heiligen Reich, als obristem Haupt, in allem ohnvergrifflich, nicht weniger auch an dem, was beyden Theilen eignet und obliegt, zumahl ohnveränderlich, ohne Verfang und Nachtheil. Alles getreulich und ohne Gefehrde.

LXXX.

Käysers Rudolphi II. Rescriptum **an dero** Commission **zu Friedberg, die Abstellung der Spän und Irrungen zwischen Burg und Stadt daselbst betreffend**, de Anno 1611.

WIr Rudolff der Ander von GOttes Gnaden, erwehlter Römischer Käyser, zu allen Zeiten Mehrer des Reichs, in Germanien, zu Hungern, Böheimb, Dalmatien, Croatien und Sclavonien, ꝛc. König, Ertz-Hertzog zu Oesterreich, Hertzog zu Burgund, Steyer, Kärndten, Crain und Würtemberg, Graffe zu Tyrol, ꝛc. Entbieten dem Ehrwürdigen Wilhelmen, Bischoffen zu Wormbs, unserm Fürsten und lieben Andächtigen, auch Wohlgebohrnen, Ehrsamen, Gelehrten, unserm und des Reichs lieben Getreuen, Georg Friederichen, Graffen zu Hohenloe und Herrn zu Langenburg, unserm Kriegs-Rath und bestellten Obersten, und Thomasen Merckelbach, der Rechten Doctorn, unser Gnad und alles Guts. Ehrwürdiger Fürst, lieber Andächtiger, auch Wolgebohrner, Ehrsamer, Gelehrter, liebe Getreue. Uns ist nach längst referiret worden, was dein des Bischoffen Andacht uns in der Ihr auffgetragenen Commission, in Sachen unserer und des heiligen Reichs Burg zu Fridberg, an einem, und dann Burgermeister und Rath der Statt daselbst, andern Theils, wegen deren zwischen ihnen noch hafftenden Spän und Irrungen ausführlich berichtet, dabey wir sonderlich vermerckt der Raths-Bürger Widersetz- und Halßstarrigkeit, ja wie gantz gefährlich sie allein dardurch der Burg Probatoria zur Wissenschafft, und ihnen vielleicht auffs künfftig ausgesehenen Vortheil zu erlangen, sich anfangs zur Güte und Schiedlichkeit geneigt erzeigt, davon aber bald einen Absprung genommen, und vor denen mit ihrem gutem Wissen und Willen abgehandelt- und verglichenen Puncten ein vermessentliche Appellation, auch wider dein des

Bischoffen And. subdelegirte Räth unerhebliche Recusation, bloß und allein zu Auffhalt- und Verlängerung der Sachen eingewendet. Dieweil aber bey diesen Strittigkeiten unsere Hochheit und Reputation selbst, wie nicht weniger unser und des H. Reichs sonderbahr fürnehmes Interesse, Jura und Jurisdictionalia mit unterlauffen, als seynd wir billich auff dasselbe sondere Acht zu haben schuldig, können auch keines Wegs nachgeben oder verstatten, daß von ihnen, den Raths-Burgern der Statt Fridberg und ihren Adhærenten, den hochbetheuerten Käyser- König- Fürstlichen Söhn- Strick- und andern Brieffen und Verträgen zu entgegen, solch unsere und des Reichs, wie nicht weniger der Burg Befügnüssen und Gerechtigkeiten labefactirt oder geschwächt werden: haben derowegen noch eines diesen gelindern Weg, als Continuation unser Käyserl. Commission, beyden Theilen, denen wir aus tragenden Käyserl. Gnaden gerne im Grunde geholffen sehen wolten, zu gutem anordnen wollen, auch zu deren Verrichtung D. And. anderwerts gnediglich fürgenommen, und damit die Statt sich je nicht zu beklagen oder fernere Ausflucht und Auffschub fürzuwenden Ursach, D. And. Ihn den Graffen von Hohenloe, und Doctor Merckelbach zugeordnet, ersuchen sie darauff sampt und sonderlich, sie wollen sich solcher Commission gutwillig beladen, an unserer Statt und Nahmen, darzu wir D. Andacht und Euch unsern vollkommenen Gewalt geben, für sich selbst, oder ihre hierzu verordnete subdelegirte Räth, beyde Theil auff einen gelegenen Ort und Tag zu Anhörung unserer Käys. Resolution, wie auch fernerer Handlung heischen und laden, alsdann anfangs der Statt ihren Unfug (deswegen wir uns dann ausdrücklichen die Straff hiemit vorbehalten haben wollen) so sie mit Recusir- und Fürwendung einer wider ihre propria facta Appellation erzeigt, ernstlich verweisen, und von derogleichen ins künfftig bey unserer schweren Ungnad und Straff abzustehen, ermahnen, folgends, daß wir die durch D. And. subdelegirte Räth mit beyderseits gutem Belieben, Wissen und Willen abgehandelt und verglichene Puncten, ungeachtet der eingewendten nichtigen und hochsträfflichen Appellation, in allem und jedem gnädigst ratificirt und genehm gehabt, anzeigen.

Befehlen darauff ernstlich, und wollen, daß jetzt angeregter Vergleichung zu Folg die Raths-Burger und gemeine Burgerschafft zu ewigen Zeiten die durch Adeliche Bawmeister und Burgmann erwöhlte, und von uns oder unsern Nachkommen am Reich bestettigte Burggrafen darfür, wie auch unsern und des H. Reichs obristen Richter der Burg und Statt erkennen, halten und ehren, denen, wie von Alters und nach Ausweisung der in Anno ꝛc. vierzehenhundert achtzig und drey auffgerichten Huldigungs-Verschreibung, huldigen, geloben und schweren, getreu, hold, gehorsam und gewertig zu seyn, auff ihr Erfordern zu erscheinen, deren Ober-Geboten und Bescheiden gehorsamblich nachkommen, oder aber von ihnen gebührlicher Bestraffung zu gewarten: alles vermög und nach Ausweisung obbesagter Käyser- König- Fürstlicher und anderer Entschied, Verträg, Sprüch, Ordnungen, Söhn- und Strick-Brieffen, wie es er, der Burggraff, Bawmeister und Burgmann von Alters ordentlich- und rechtmeßiger Weise hergebracht, dawider kein Neuerung, Hinderung oder Eintrag fürnehmen thun, noch gethan zu werden verschaffen, alles bey Vermeidung unserer schweren Ungnad und Straff. Hergegen soll ein gantzer Rath, immassen derselbe in der Jahrs vierzehenhundert achtzig und drey auffgerichten Raths-Ordnung ordentlich beschrieben und ernennt, mit denen dazu gehörigen Gliedern und Burgern ein ohnmittelbahrer Reichs-Stand seyn und bleiben, auch bey ihren Freyheiten, Rechten, Gerechtigkeiten und Gewohnheiten allerdings gelassen, und bey denselben von jederzeit erwöhlten Burggraffen, Bawmeister und Burgmann bester Möglichkeit treulich geschützt und gehandhabt werden, wegen der andern bey gehaltener Commission fürbrachten und noch ohnerledigten Beschwerungs-Puncten, damit dermahleines denselben auch der Gebühr abgeholffen werde, sollen unsere Käyserl. Commissarii, oder ihre hierzu Subdelegirte, äusserstem ihren Vermögen nach, ihnen angelegen seyn lassen, ob solche ebenmeßig in der Güte sämptlich oder zum Theil beygelegt werden möchten. Uff welchen Fall zu beyderseits desto mehrer Versicherung wir für gut und nothwendig befinden, daß die Pflicht wieder erneuert, und die Huldigung oberzehlter Massen gegen dem Burggraffen erfrischt werde. Da aber über allen angewendten Fleiß die Güte nicht Statt finden wolte, alsdann beyde Theil uff einen kurtzen summarischen Proceß, von etlich wenig Schrifften veranlassen, darunter lebendig und schrifftliche Kundschafften und Beweisen auffnehmen, die Personen, so also zu Zeugen benennet, vor D. And. und Euch, oder derselben Subdelegirte, heischen und laden, sie in gewöhnlich Gelübd und Eyd nehmen, und darauff, wie recht ist, verhören. Zum Fall auch einer oder der ander, auff D. And. und Euer, oder ihrer Subdelegirten, Fürfordern zu erscheinen und Kundschafft zu sagen, sich sperren und verweigern würde, dieselbige bey ziemlichen Poenen des Rechtens darzu anhalten, daß sie dem Rechten zu Steuer ihr geschworen Zeugnüß und Kundschafft der Warheit ihnen wissend geben und

sagen, wie recht ist. Und wann also beyderseits zu End-Urtheilen geschlossen, und die hinc inde einkommene und rotulirte Acta zu unser Käyserl. Decision und Ausspruch zu überschicken. Hiezwischen aber und in wehrendem Proceß, auch biß daß unsere Käyserl. Resolution und Erkäntnüß erfolget, wollen wir, daß D. And. und Ihr zu Handhabung deren von uns ausgefertigten ersten Mandat und Geboten, interims-weise die Sachen in den Stand richtet und bringet, damit es mit Administrirung der Justize, Uffhebung der Buß- und Pön-Fäll, Besuchung der Räth, Raths-Wahl und andern strittigen Puncten, also gehalten werde, wie es für den ersten geklagten Attentatis gehalten worden: Insonderheit aber wollen wir, daß uff solchen Fall die D. des Bischoffen And. hiezuvorn anbefohlne Inquisition zu Werck gerichtet, und uns zu fernerer unserer Resolution und gebührl. Bestraffung, mit angehefftem D. And. und Euerm Gutachten, referirt werde. Dawider weil mit Fug sich kein Theil zu beschweren, als versehen wir uns, es werden sowohl die Burg, als die von der Statt sich hierinnen also schicken und bequemen, daß grössere Weitläufftigkeit verhütet, und andere Mittel, deren wir sonst lieber überhoben seyn wolten, vor und an die Hand zu nehmen nicht noth werde. An deme thun uns D. And. und Ihr angenehmes Gefallen, mit Käyserl. Gnaden, damit wir ihnen wohl gewogen zu erkennen. Geben auff unserm Königlichen Schloß zu Prag, den dreyßigsten Tag des Monats Maji, Anno ꝛc. sechzehenhundert und im eilfften, unserer Reiche des Römischen im sechs und dreyßigsten, des Hungarischen im neun und dreyßigsten, und des Böheimischen auch im sechs und dreyßigsten.

Rudolph.

(Imperatoris Sigillum.)

L. von Stralendorff, m. p.

Ad Mandatum Sacræ Cæsareæ Majestatis proprium

God. Hertell, m. p.

LXXXI.

Käysers Matthiæ Mandatum **an dero** Commission **zu Friedberg, wegen der Irrungen zwischen Burg und Stadt daselbst,** de Anno 1613.

WIr Matthias von GOttes Gnaden, erwöhlter Römischer Käyser, zu allen Zeiten Mehrer des Reichs, in Germanien, zu Hungern, Böheimb, Dalmatien, Croatien und Sclavonien, ꝛc. König, Ertz-Hertzog zu Oesterreich, Hertzog zu Burgundi, Steyer, Kärndten, Crain und Würtenberg, Graffe zu Tyrol, ꝛc. Entbieten dem Ehrwürdigen Wilhelmen, Bischoffen zu Wormbs, unserm Fürsten und lieben Andächtigen, auch Wolgebohrnen, Ehrsamen, Gelehrten, unsern und des Reichs lieben Getreuen, Görg Friederichen, Graffen zu Hohenlohe und Herrn zu Langenburg, unserm Kriegs-Rath und bestellten Obristen, und Thomassen Merckelbach, der Rechten Doctorn, unser Gnad und alles Guts. Ehrwürdiger Fürst, L. Andächtiger, auch Wolgebohrner, Ehrsamer, Gelehrter, liebe Getreuen. Wir seynd gleich bald nach unserer angetretten Käyserlichen Regierung von unsern und des Reichs lieben Getreuen, N. Burggraffen, Baumeistern und Burgmannen unser und des H. Reichs Burg Friedberg in der Wedderau, derjenigen Käyserl. Commission in unterthänigstem Gehorsam erinnert worden, welche weyland unser geliebter Herr und Bruder, Käyser Rudolph der Ander, ꝛc. Christseligsten Andenckens, unterm dato den dreyßigsten Maji, Anno sechzehenhundert eilfften, in Sachen berührter unser und des heiligen Reichs Burg Friedberg, wider Burgermeister und Rath daselbst, der zwischen ihnen hafftenden langwierigen Spän und Irrungen halben, abgehen lassen, mit unterthänigster Bitt, weil erst angeregte Käyserliche Commission umb Ihrer Majestät bald darauff erfolgten tödtlichen Hinscheidens, auch anderer erheblichen Ursachen willen, nicht zu Werck gerichtet werden mögen, daß wir, als jetzt regierender Römischer Käyser, dieselbe auff D. And. und Euch, sampt und sonders, mit Gnaden zu erneuern geruhen wolten. Demnach wir dann auff reiffe Erwegung desjenigen, was bey vor höchst genantes unsers geliebten Herrn und Bruders, Käyser Rudolphen, ꝛc. Lebzeiten fürkommen, in die gebetene Erneuerung angedeuter Commission verwilliget. Hierumben so ersuchen wir D. Andacht und Euch sampt und sonders hiemit gnädiglich, sie wöllen sich solcher Commission (welche wir hieher alles ihres Inhalts erholet haben wöllen) uns zu Gehorsamb, wolgefälligen Ehren, und beyden Theilen zu Gutem, unbeschwert beladen, und darauff an unser Statt, und in unserm Nahmen, (darzu wir D. And. und Euch hiemit unser vollkommen Macht und Gewalt geben) für sich selbst, oder ihre subdelegirte Räth, beyde Theil auff einen gelegnen Ort und Tag zu erscheinen, heischen und laden, alsdann vorgenanter Statt Friedberg ihren Unfug (deswegen die Straff ausdrücklich vorbehalten wird) so sie mit Recusir- und Fürwendung einer wider ihre propria facta gethanen Appellation erzeigt, ernstlich verweisen, auch von dergleichen ins künfftig, bey

unserer schweren Ungnad und Straff abzustehen vermahnen, mit der fernern Anzeig, daß wir die durch D. des Bischoffen zu Wormbs And. subdelegirte Räthe mit beyderseits gutem Wissen, Willen und Belieben abgehandlet und verglichen Puncten, ungeachtet der von der Statt eingewandten nichtig und hochsträfflichen Appellation nicht weniger, als von höchst genanntem unserm geliebten Herrn und Bruder, Käyser Rudolphen, ꝛc. löblichsten Gedächtnüß, geschehen, in allem und jedem gnädigst ratificirt und gut geheissen. Soviel nun den gebührenden Respect und die Oberhand, wie auch den Reichs-Stand bey obgemelter Burg und Statt Friedberg betrifft, sintemal wir befinden, daß höchst ermelter unser geliebter Herr und Bruder, Käyser Rudolph, ꝛc. seligen Angedenckens, sich dieser beyden Puncten wegen eines gewissen, wie es fürterhin beyderseits gehalten werden solle, resolvirt, als lassen wir es, auff reiffe Erwegung der Sachen Umbständ, bey demselben verbleiben, vermög unsers darüber gefertigten Burggraffen und Baumeistern angehändigten Confirmation-Decrets, darob wir festiglich zu halten gedencken, an D. And. und Euch darauff hiemit gnädig begehrend, sie wöllen vielbemelte Statt, bey Bedrohung unserer Ungnad und Straff, vermahnen, daß sie demselben, soviel darinnen einen jeden betrifft, der Schuldigkeit nach, in allem durchaus gehorsambst geleben und nachkommen, und sonderlich von angeregter Statt Friedberg zu keiner Weiterung und andern schärffern Einsehen nicht Ursach gegeben werde.

Damit aber auch andern in der Käys. Commission fürgebracht, und hiezwischen biß auff dato etwa noch weiter eingefallenen, und künfftig bey und unter währender Handlung noch ferner sich zutragenden, und noch unerledigten Beschwerungs-Puncten dermaleines zur Gebühr gleichfalls abgeholffen werde, so sollen D. And. und Ihr, oder dero Subdelegirte, äusserstem Vermögen nach, ihnen angelegen seyn lassen, ob solche, wo nicht sämptlich, doch zum wenigsten eines Theils, in der Güte ebenmäßig beygelegt werden mögen. Da aber über allen angewendten Fleiß die Güte nicht Statt finden wolte, alsdann beyde Theil auff einen kurtzen summarischen Proceß, von etlich wenig Schrifften veranlassen, darunter lebendig und schrifftliche Kundschafften und Beweisen auffnehmen, die Personen, so also zu Zeugen benennet, vor D. And. und Euch, oder deroselben Subdelegirte, heischen und laden, sie in gewöhnlich Gelübd und Eyd nehmen, und darauff, wie recht ist, verhören. Zum Fall auch einer oder der ander auff D. And. und Euer, oder ihrer Subdelegirten, Fürfordern zu erscheinen, und Kundschafft zu sagen, sich sperren und verweigern würd, dieselbe bey ziemlichen Poenen des Rechtens darzu anhalten, daß sie dem Rechten zu Steuer ihr geschworen Zeugnüß und Kundschafft der Warheit ihnen wissend geben und sagen, wie recht ist. Und wann also beyderseits zum End-Urtheil geschlossen, uns die hinc inde einkommene und rotulirte Acta zu unser Käyserlichen Decision und Ausspruch überschicken. Hierzwischen aber und in währendem Proceß, auch biß daß unsere Käyserl. Resolution und Erkäntnüß erfolget, wollen wir, daß D. Andacht und Ihr, zu Handhabung deren von uns ausgefertigten ernsten Mandat und Gebotten interims-Weise die Sachen in den Stand richtet und bringet, damit es mit Administrirung der Justize, Auffhebung der Buß und Poen-Fäll, Besuchung der Räth, Raths-Wahl und andern streitigen Puncten also gehalten werde, wie es für den ersten geklagten Attentatis gehalten worden. Insonderheit aber wollen wir, daß auff solchen Fall auch die D. des Bischoffen And. hiezuvorn anbefohlene Inquisition zu Werck gerichtet, und uns zu fernerer unserer Resolusion und gebührlicher Bestraffung, mit angehefftem D. And. und Euer Gutachten, referirt werde. Darwider weil mit Fug sich kein Theil zu beschweren, als versehen wir uns, es werde sowohl die Burg, als die von der Statt, sich hierinnen also schicken und bequemen, daß grössere Weitläufftigkeit verhütet, und andere Mittel, deren wir sonst lieber überhaben seyn wolten, vor und an die Hand zu nehmen, nicht noth habe. An deme thun uns D. And. und Ihr angenehmes Gefallen, mit Käyserlichen Gnaden, damit wir Ihnen wohl gewogen, zu erkennen. Geben in unserer Statt Wien, den fünfften Tag des Monats Junii, Anno sechzehenhundert und dreyzehenden, unserer Reiche des Römischen im ersten, des Hungarischen im fünfften, und des Böheimischen im dritten.

Matthias.

H. L. von Ulm, ꝛc.

Ad Mandatum Sacræ Cæsareæ Majestatis proprium
J. R. Pucher, m. p.

LXXXII.

Käysers Matthiæ Decretum, **worinn er alles dasjenige, was dero** Commission **zu Friedberg abgehandelt, nochmahls** confirmiret, **und daß sowohl Burg als Stadt demselben nachleben solle, anbefiehlet,** de Anno 1613. **stehet oben in dieses Werckes** Part. Spec. Contin. III. **unter der Burg Friedberg,** pag. 140.

LXXXIII.

LXXXIII.

Interims-Vergleich zwischen Burg und Stadt Friedberg, die wegen gemeiner Stadt-Regiments-Verwaltung unter ihnen entstandene Irrungen betreffend, de Anno 1618. **stehet oben in dieses Werckes** Part. Spec. Continuat. III. **unter der Burg Friedberg,** pag. 141.

LXXXIV.

Käysers Ferdinandi II. Decretum Confirmatorium **des von Käyser** Matthia **im Jahr** 1613. **an Burg und Stadt Friedberg ergangenen, und vorhero** sub Num. LXXXII. **befindlichen** Decreti, de Anno 1621. **ist oben in dieses Werckes** Part. Spec. Contin. III. **unter der Burg Friedberg,** pag. 145. **vorhanden.**

LXXXV.

Käysers Ferdinandi II. Rescriptum **an Chur Mäyntz, die** Insinuation **und** Manutenenz **des Käyserlichen** Decreti **in Sachen Friedberg** contra **Friedberg betreffend,** de Anno 1621.

Ferdinand.

Ehrwürdiger und Hochgebohrner, liebe Neve, Oheimb, Churfürst. Was massen wir, als jetzt regierender Römischer Käyser, aus Erheischung unsers obliegenden Ampts, dasjenige Decret, so von unserm höchstgeehrten Vorfahren, Käyser Rudolphen dem Andern, ꝛc. in Sachen Burggraffe, Baumeister und der Burg Friedberg, gegen und wider N. Burgermeister und Rath der Statt Friedberg, erstlich im Jahr 1611. ergangen, und im hernach gefolgten 1613. Jahr von weyland Käyser Matthia, Christseligen Gedächtnüssen, confirmirt worden, nach unserer angetretenen Käyserl. Regierung, auff reiffe Erwegung aller darinnen vorgebracht- und einkommenen Acten, neben Casir- und Auffhebung der bey entzwischen vorgefallenen Interregnis und Reichs-Vicariaten erfolgten vermeynten Rescripten, gleicher Gestalt bekräfftiget und bestettigt, das haben E. L. aus beyverwahrten Originalien mehrers Inhalts zu vernehmen.

Wann sichs dann in allwege gebührt, wir auch ernst- und festiglich gemeynt seyn, daß obbeschriebenem ertheilt- bestettigt- und bekräfftigtem Decret in allem seinen Inhalt und Ausweisung würcklich, ohnfehlbar und vollkömmlich nachgegangen und gelebt werde. Als gesinnen und begehren wir an E. L. hiemit freund- und gnädiglich, Sie wollen von obangeregten Originalien das eine obbesagten Burggraffen, Baumeistern und Burgmannen, und das ander gedachten Burgermeister und Rath zu Friedberg, alsbald und ohnverlängt intimiren und anhändigen lassen, auch erst gemelten Rath und die Burgere daselbsten mit Ernst vermögen und anhalten, daß sie mehrgeschriebenes Decret in unterthänigster Schuldigkeit annehmen, sich demselben weiter keines Weges widersetzen, sondern alle gehorsamste Folg leisten, damit uffn ohnversehenen Gegen-Fall einiger Verweigerung und Ubertretens, andere schärfsere Mittel und unausbleibliche Straff mit der That fürzunehmen, nicht noth werden müsse. Wie dann E. L. als unsere Käyserl. Commissarii, vermög unser ihnen hiemit ertheilenden Gewalts und Vollmacht, ob dem Inhalt viel angedeuten Decrets, uff zutragende Fäll und Nothdurfften, ernstlich zu halten ersucht seyn wollen.

Denen wir sampt und sonders mit Freundschafft, Käyserl. Gnaden und allem Gutten fürters wohl und beständig gewogen verbleiben. Geben zu Wien, den letzten Aprilis, 1621.

LXXXVI.

Rescriptum, so von Churfürstl. Durchl. zu Mäyntz und Herrn Landgrafen zu Hessen, als designirten **Käyserl.** Commissariis, **an die Stadt Friedberg,** in puncto **der dem Käyserl.** Decreto **zu leistenden** Parition **ergangen,** de Anno 1621.

Johann Schweickhardt.
Ludewig.

Unsere Gruß zuvor. Ehrsame, liebe Besondern. Was beyde nächst abgeleibte Käyserliche Majestäten, hochlöblichster Christmildigster Gedächtnüß, uns derjenigen Irrungen halben, so sich zwischen euch an einem, sodann Burggraffen, Adelichen Baumeistern und Regiments-Burgmannen zur Burg Friedberg am andern Theil, erhalten, vor ein Käyserl. Commission, Decret und respective Confirmation allergnädigst ertheilen lassen, und wir darauff an euch wohlmeynend gelangt, dabey treulich erinnert und vermahnet, dessen werdet

ihr euch auſſer allem Zweifel noch unabfällig zu erinnern wiſſen.

Wann dann die jetzt regierende Röm. Käyſerl. auch zu Hungarn und Böheimb Königl. Majeſtät, ꝛc. unſer allergnädigſter Herr berührte Käyſerliche Commiſſion und Decret, vermög des Beyſchluß, allergnädigſt renovirt, beſtättiget und gäntzlich wollen, daß deme allen ſeines Inhalts gehorſamb und vollkommen nachgegangen, gelebt, und deme zu entgegen nichts vorgenommen werde, dahero leicht zu erachten, wann über beſſer Verhoffen, ihr auff voriger Widerſetzlichkeit beharren, und ſolchem Ihrer Käyſerl. Majeſtät allergnädigſtem ernſten Willen und Befelch kein Genügen thun ſollet, daß deſſelben Handhabung und Executions Mittel länger nit verbleiben, ſondern den nächſten ihren ſchleunigen und würcklichen Fortgang erreichen möchten, welcher dann nicht allein Euch und den Eurigen, wie auch den Benachbarten, zu äuſſerſtem Schaden und Nachtheil, ſondern auch gemeinem friedlichen Weſen, bey dieſen beſchwerlichen Zeiten, nicht wenig verhinderlich fallen wird. So haben wir nicht unterlaſſen wollen, euch deſſen nochmals wolmeynend zu erinnern und zu verwarnen, gnädiglich ermahnende, ihr wollet ſolches reifflich zu Gemüth führen, mehrgedachtes Decret in unterthänigſter Schuldigkeit annehmen, euch dagegen keines Wegs weiter widerſetzen, ſondern demſelben alle gebührende Folge leiſten, damit im ohnverhofften Fall der Verweigerung, und bey verſpürender widriger Bezeigung, allerhöchſt gedachte Ihre Käyſerl. Majeſtät gegen euch zu ohnausbleiblichen ſchärffern Executions-Mitteln nicht bewegt und veranlaſſet werden, auff daß auch Ihre Majeſtät euer endlicher Gemüths-Entſchlieſſung eigentliche Nachrichtung haben mögen, ſo wollen wir hierüber eurer beſchriebenen runden und ausdrücklichen Erklärung, bey Zeigern diß unſern deswegen zu euch abgefertigten Boten, gewärtig ſeyn. Denen wir ſonſten mit Gnaden wohl gewogen. Datum, den 7. Julii, (22. Junii,) Anno 1621.

Inſcriptio.

An Burgermeiſter und Rath der Statt Friedberg.

LXXXVII.

Antwort der Stadt Friedberg auf vorherſtehendes Reſcriptum,

de Anno 1621.

GNädigſter Chur-Fürſt, ꝛc. auch gnädiger Fürſt und Herr, ꝛc. Welcher Maſſen E. E. Chur- und Fürſtl. Gn. Gn. uns deren von beeden nächſt abgelebten Käyſerl. Majeſtäten, hochlöblichſten Chriſtmildiſten Andenckens, zwiſchen dero Burg Friedberg und uns ertheilten Ratificatori- und Confirmatori-Decreten, auch deßwegen E. E. Chur- und Fürſtl. Gn. Gn. uffgetragenen Käyſerl. Commiſſion gnädigſt und gnädig erinnern, dabeneben die Confirmation derſelben, ſo von der jetzigen Röm. Käyſerl. auch zu Hungarn und Böhmen Königl. Majeſtät, ꝛc. unſerm allergnädigſten Herrn, erfolgt, anfügen, und dabey gnädigſt und gnädiger Wohlmeynung verwarnen und ermahnen thun, haben ab E. E. Chur- und Fürſtl. Gn. Gn. an uns ſub dato den 10. Julii (30. Junii) wohl eingelieffertem Schreiben wir gebührlich mit unterthänigſt und unterthäniger Reverenz vernommen.

Wie nun gegen E. E. Chur- und Fürſtl. Gn. Gn. wir zuforderſt dero gnädigſt und gnädigen Wohlmeynung, und darab verſpührten hochrühmlichen Sorgfalt halben vor dieſe Statt, wir unterthänigſt und unterthänig danckbar ſind, ſodann uns guter Maſſen erinnern der hochbeſchwerlichen und gäntzlichen Steckung der Juſtitien und Rathſitzes, veranlaſſenden Difficultäten, ſo zwiſchen dem vorigen Herrn Burggrafen ſel. und unſern mehrer Theils Vorfahren, ſich hiebevor ereuget, und was dieſelben weiters verurſachet.

Alſo mögen E. E. Chur- und Fürſtl. Gn. Gn. wir unterthänigſt und unterthänig nicht verhalten, daß mit Veränderung des Burggraffen Ampts die Sachen auch in andern und beſſern Stand, auch, GOtt Lob, dahin gerathen, daß wir nit allein dem jetzigen Herrn Burggrafen, wie von Alters ſonderlich nach Ausweiſung der in Anno 1483. uffgerichten Huldigungs-Verſchreibung, willigklich gehuldet, gelobt und geſchworen, ſondern auch ſobalden daruff das gemeine Statt-Regiment und Weſen, benebens der Juſtitien-Adminiſtration, und was deme anhängig, wiederumb in gehörlichen Gang gebracht worden, und darinnen biß noch beharret, alles Laut beygeſchloſſenen, vermittels der Statt Franckfurt Unterhandlung uffgerichten Vertrags: Darob E. E. Chur- und Fürſtl. Gn. Gn. ſelber abnehmen und ſchlieſſen können, daß man uff Seiten der Burg nicht Urſach gehabt, bey dieſen ohnruhigen Zeiten, allerhöchſt gedachte Käyſerl. Maj. in dieſen Sachen zu behelligen, ſie auch billich mit ihren Klagen diß falls ab- und zu Ruhe zu weiſen.

Welchemnach dann auch, und weil wir obgedachter Käyſerlicher Confirmatori-Decreten Intention, dero darinn angedeuten Huldigung halber, allbereit würcklich erſtattet, auch in Krafft ſolcher geleiſteten Pflicht, was ſich gehöret, jederzeit zu leiſten, und den Herrn Burggrafen, Laut erſtbeſagten Decrets, nach Inhalt und Diſpoſition der alten Privilegien, auch Käyſer-König-Fürſtlichen und anderer Entſchied, Verträg, Sprüch, Ordnungen, Sühn- und Strick-Brieffen zu erkennen willig, und uns dazu hiemit anerboten haben wollen, allermaſſen hingegen auch billich, daß uff Seiten der Burg allerhöchſt gedachter Käyſerl. Maj. Decreten weiter, als dero Will und Meynung, nicht erſtrecket werden.

So wollen wir unterthänigſt und unterthänig gebeten haben, E. E. Chur- und Fürſtl. Gn. Gn. uns aller Widerſetzlichkeit halben (da uns dergleichen beygemeſſen ſeyn ſolte) gnädigſt und gnädig vor entſchuldigt zu halten, und dabeneben geruhen wollen, dieſen unſern Bericht und gehorſambſte Parition allerhöchſt gedachter Käyſerl. Maj. gebührlich zu referiren, und ſonſt die gnädigſt und gnädige wohlmeynende Anregung an gehörigen Orten zu thun, daß wir auch hiergegen von der Burg, Krafft obberührter Decreten, bey unſern Privilegien, Recht, Gerechtigkeiten und Gewohnheiten allerdings ohnturbiret gelaſſen werden, und was wir verbrieffet, oder ſonſt von Alters ordentlicher und rechtmäßiger Weiſe hergebracht, in ſeinen gebührenden Terminis verbleiben möge, geſtalt dann E. E. Chur- und Fürſtl. Gn. Gn. wir hiemit uns und gemeine Burgerſchafft allhier, zu milden Chur- und Fürſtl. Gnaden und Wohlwollen, ſelbige aber dem Allmächtigen zu allen Chur- und Fürſtl. Wohlergehen und glückſeliger friedfertiger Regierung empfehlen. Datum Friedberg, am 30. (20.) Julii, Anno 1621.

E. E. Chur- und Fürſtl. Gn. Gn.

Unterthänigſt und unterthänig, und bereitwilligſte

Burgermeiſter und Rath daſelbſt ꝛc.

Inſcript.

An Herrn Chur-Fürſt zu Mäyntz, und Herrn Landgraff Ludwigen zu Heſſen.

LXXXVIII.

Parition-Erklärung der Stadt Friedberg, daß ſie den Burggrafen zu Friedberg iederzeit vor Käyſerl. Majeſtät und des heiligen Römiſchen Reichs verordneten Amtmann und obriſten Richter der Burg und Stadt erkennen und ehren wolle,

de Anno 1656. iſt oben in dieſes Werckes Part. Spec. Contin. III. pag. 152. unter der Burg Friedberg befindlich.

LXXXIX.

Eyd eines neuerwehlten Bürgermeiſters zu Friedberg.

EIn jeder, der zum Burgermeiſter eligirt und gekohren wird, der ſoll dem Burggraffen und Burgermeiſter geloben, und darnach zu GOtt und in ſein H. Wort mit auffgerichten Fingern ſchweren, der Statt und gantzen Burgerſchafft Geſchäfftnüß getreulich zu warten, ihr Ehren, Nothdurfft und gemeinen Nutzen zu jederzeit fördern, betrachten, und mit Wiſſen nimmermehr verliegen laſſen, und was ihme fürkommt, Brieff und andere Sachen, daran icht gelegen iſt, dem Burggraffen und Rath fürderlich anbringen, und was ihme von der Oberhand oder im Rath befohlen und beſchloſſen wird, darob ſeyn, daß ſolches ohne allen Verzug und ungeändert vollzogen werde. Der Obrigkeit, Raths und gemeiner Statt oder Marck löblich Freyheiten, alt gut Herkommen, Gewohnheiten, Statut, Satzungen, Ordnungen, Fried, Recht, Gerechtigkeit, und gemeiniglich alles anders, was einem getreuen Vorgeher und Burgermeiſter nach altem löblichen Herkommen gebührt, nach ſeinem vermöglichſten Fleiß handlen, ausrichten und handhaben, darinn nit anſehen keinerley Freundſchafft, Feindſchafft, auch weder Mieth, Gabe oder Geſchenck darumb nehmen, in keinen Weg, treulich und ungefährlich, als ihm GOtt helff und ſein heiliges Wort.

XC.

Eyd des Raths und der Bürgerſchafft der Stadt Friedberg, daß ſie alle mit der Burg gemachte Verträge unverbrüchlich halten, und denen Pfand-Verſchreibungen beſtändig nachkommen wollen, ſtehet oben in dieſes Werckes Part. Spec. Continuat. III. unter der Burg Friedberg, pag. 159.

Sech-

Sechzehender Abſatz/ Von Gelnhauſen.

I.

Königs Friderici I. Privilegium, worinn er der Stadt Gelnhauſen einen jährlichen Marckt verſtattet.

FRidericus Dei gratia Romanorum Rex, ſemper Auguſtus, & Rex Siciliæ, univerſis præſentem paginam inſpecturis gratiam ſuam & omne bonum. Significandum duximus vobis, quod nos forum annuale, quod hactenus apud Kebelii extitit celebratum, ab eodem aufferimus loco, & transferimus illud ad oppidum noſtrum Geilnhauſen, ut deinceps illic octo diebus ante feſtum Matthæi Apoſtoli & Evangeliſtæ & totidem diebus poſt idem feſtum annuatim celebretur, univerſos negotiatores cum rebus & mercimoniis ſuis ad ipſas nundinas accedendo, illic ſtando & abinde recedendo, ſub noſtram & Imperii recipientes protectionem. Mandamus ſub pœna gratiæ noſtræ, diſtricte præcipientes, ut nullus cives noſtros de Geilnhauſen ſuper iisdem nundinis ſingulis annis illic habendis impedire audeat, aut negotiatores illuc accedentes in perſonis aut rebus moleſtare: Quod qui fecerit, noſtram & Imperii offenſam noverit ſe graviter incurſurum. Datum apud Auguſtam, non. Auguſti & indict. octava.

II.

Käyſers Friderici I. Privilegium vor Gelnhauſen, darinn er derſelben Kauffleute vom Zoll befreyet, und was deme mehr anhängig, de Anno 1170.

IN nomine ſanctæ & individuæ Trinitatis, Amen. Fridericus divina favente clementia Romanorum Imperator, ſemper Auguſtus, Majeſtatis noſtræ Excellentiam decere non dubitamus, ut his omnibus, qui ad noſtræ protectionis aſylum confugiunt, ſinum gratiæ noſtræ clementer aperiamus, & ſi quid honoris & utilitatis ex diſcretæ deliberationis conſilio & petitionis eorum interventu eis exhibuerimus, ſcripto & memoriæ commendare decrevimus. Notum igitur ſit omnibus Imperii fidelibus, tam futuris, quam præſentibus, quod nos apud Caſtrum Gelnhauſen novam villam fundantes, omnibus eam inhabitantibus hanc ex Imperialis gratiæ liberalitate juſtitiam præſtitimus, ut omnes videlicet mercatores de Gelnhauſen, quocunque iverint ad negotiationes ſuas, nullum ſolvent telonium in locis Imperialibus, & facient hæredes ædificiorum & poſſeſſionum ſuarum filios, filias & uxores eorum & proximos hæredes, qui eandem juſtitiam in villa obſervabunt, quam parentes eorum. Item ſi quis neceſſitate coactus, ædificia ſua vel areas vendere voluerit, in talem transferat perſonam, quæ inhabitet, & ſimilem inde exhibeat Imperatori juſtitiam. Nullus Advocatus ibi exercebit juſtitiam, ſed ſolus Imperator & ejus villicus juſtitiam villæ manuteneat. Hujus rei teſtes ſunt: Comes Emicho de Leiningen, Marquardus de Brumbach, Wernerus de Bonland, Comes Bertoldus de Schonenburg, Wolffranus Marſchaldus, Rudegerus Camerarius, Gozwinus de Ortenberg, & alii complures. Signum Domini Friderici, Romanorum Imperatoris invictiſſimi. Ego Henricus, Cancellarius vice Chriſtiani, Moguntini Archi-Epiſcopi & Archi-Cancellarii, recognovi. Acta ſunt hæc Anno Dominicæ Incarnationis milleſimo centeſimo ſeptuageſimo, Indictione tertia, regnante Domino Friderico, Imperatore glorioſiſſimo, Anno Regni ejus XIIX. Imperii vero XV. feliciter, Amen. Datum Geilnhuſen, octav. Cal. Auguſt.

III.

Königs Henrici VI. Privilegium, die Zoll-Freyheit betreffend, de Anno 1190.

IN nomine ſanctæ & individuæ Trinitatis, Amen. Henricus Sextus divina favente clementia Romanorum Rex, & ſemper Auguſtus, regalis excellentiæ decet clementiam ſuorum devotionem ſincero benignitatis ſuæ favore reſpicere, eisque protectionis atque immunitatis dexteram liberaliter extendere. Noverit itaque omnium imperii tam præſens ætas, quam ſucceſſura poſteritas, quod nos fidelium noſtrorum Burgenſium in Gelnhauſen benigne reſpicientes devotionem, eos in ſpecialem Celſitudinis noſtræ protectionem ſuſcepimus, præcipientes, ut nullus eos ſive in perſonis, ſive in rebus audeat moleſtare, vel aliquam irrogare injuriam. Tum vero ipſorum intuitu, quam ſingulari ipſius loci amore inducti hoc amplius eis indulgemus, ut per totum Imperium transeuntes vel negotiantes ab omni telonio atque exactione liberi & abſoluti permaneant, quam Majeſtatis noſtræ ratam & inconvulſam manere volentes conceſſionem præſentem ſuper hanc paginam conſcribi, atque nominis noſtri Sigillo fecimus

fecimus inſigniri, ſtatuentes, & regio ſancientes edicto, ut nulla perſona humilis vel alta, ſæcularis vel Eccleſiaſtica, hanc noſtræ indulgentiæ conſtitutionem præſumat infringere, vel ei auſu temerario contraire. Quod qui fecerit, magnitudinis noſtræ ſe noverit indignationem graviter incurſurum; & in temeritatis ſuæ pœnam centum Marcas argenti examinati componet, quarum medietas perſonis injuriam paſſis perſolvetur, reliqua vero medietas Cameræ noſtræ inferetur. Hujus rei teſtes ſunt hi, Philippus, Colonienſis Archi-Epiſcopus, Otto, Babenbergenſis Epiſcopus, Rudolphus, Werdenſis Epiſcopus, Conradus, Palatinus Rheni, Comes Boppo de Wertheim, Robertus de Durne, Hartmannus de Budingen, Cuno de Münzeberg. Signum Domini Henrici Sexti, Romanorum Regis invictiſſimi. Ego Dietericus, Imperialis Aulæ Cancellarius, Vice Domini Conradi, Moguntinenſis Sedis Archi-Epiſcopi, & totius Germaniæ Archi-Cancellarii recognovi: Acta ſunt hæc Anno Dominicæ Incarnationis Milleſimo centeſimo nonageſimo, Indictione octava, regnante Domino Heinrico Sexto, Romanorum Rege glorioſiſſimo, Anno regni ejus viceſimo primo. Datum Franckenfurt, per manum M. Henrici, Imperialis Aulæ Protonotarii, decimo ſexto Calend. Aug. feliciter Amen.

IV.

Königs Conradi IV. Privilegium, daß ein ieder, der Güter zu Gelnhauſen beſitzet, ſolche nach Proportion vergeben ſolle.

COnradus Dei gratia, Romanorum in Regem Electus, ſemper Auguſtus, Jeruſalem & Siciliæ Rex, tenore præſentium notum facimus univerſis, quod ad nos, ad ſupplicationis inſtantiam Sculteti & Civium noſtrorum de Geilnhauſen cum deliberatione Conſilii ſtatuimus, quod univerſi & ſinguli tenentes & poſſidentes a Curia noſtra aliqua bona proprietaria ſive cenſualia ſita in ipſa civitate, vel in monte debeant in ſingulis precariis & exactionibus ejusdem Civitatis cum eisdem Civibus proportionaliter communicare, neminem ab ipſa communione & participatione aliquatenus eximentes, pro cujus rei memoria & cautela eorundem Civium noſtrorum præſentes litteras ipſis inde fieri fecimus Sigillo noſtro munitas: Datum apud Spiriam, quarto decimo Martii, Non. Indict.

V.

Königs Wilhelmi Privilegium, daß Gelnhauſen nicht verpfändet oder alieniret werden ſolle, de Anno 1254.

WIlhelmus Dei gratia, Romanorum Rex, ſemper Auguſtus, univerſis Imperii fidelibus, gratiam ſuam & omne bonum. Ex benignitate regia provocati dilectos fideles noſtros Cives in Gelnhauſen, quos amplectimur affectu ſincero, abſolvimus liberaliter & benigne ab obligatione, quam feceramus nobilibus terræ illius, nec volumus ipſos a modo diſtrahi vel obligari, ſive alienari aut infeudari, ſed ad ſervitia Imperii & noſtra decrevimus ipſos de cætero conſervandos. Datum apud Leiden, tertio Idus Auguſti, Indictione duodecima, Anno Domini Milleſimo ducenteſimo quinquageſimo quarto.

VI.

Königs Wilhelmi Confirmatio Privilegiorum der Stadt Gelnhauſen, de Anno 1254.

WIlhelmus Dei gratia, Romanorum Rex, ſemper Auguſtus, præſentes Literas inſpecturis Imperii fidelibus, gratiam ſuam & omne bonum: Volentes dilectos fideles noſtros Cives in Geilnhauſen proſequi ſpeciali gratia & favore, tenore præſentium eis promittimus bona fide, quod nos in omnibus libertatibus & juribus ipſorum, quibus a præclaris prædeceſſoribus noſtris, Imperatoribus & Regibus hactenus ſunt gaviſi, conſervabimus absque dolo dictas libertates, dictaque jura non minuendo eis, ſed ex regali clementia in omnibus, quibus poſſimus, favorabiliter ameliorando. Datum apud Leyden, 4. Idus Auguſti, Indictione undecima, Anno Domini Milleſimo ducenteſimo quinquageſimo quarto.

VII.

Königs Richardi Privilegium, **worinn er der Stadt Gelnhauſen nicht allein** ihre Privilegia confirmiret, **ſondern auch verſpricht, daß weder ſie noch die Städte Franckfurth, Friedberg und Wetzlar vom Reich** ſepariret **oder** alieniret **werden ſollen, und was dem mehr anhängig,** de Anno 1257.

RIchardus Dei gratia, Romanorum Rex, ſemper Auguſtus, univerſis ſancti Imperii fidelibus præſentes litteras inſpecturis, in perpetuum, cupientes ad imitationem divorum Imperatorum Romanorum & Regum, Prædeceſſorum noſtrorum devotos & fideles Sacri Romani Imperii ſpecialiori proſequi gratia & favore, dilectis fidelibus noſtris univerſis Civibus de Geilnhauſen, omnes immunitates, libertates, jura & privilegia ipſis a divis Imperatoribus & Regibus Romanis, Prædeceſſoribus noſtris conceſſa, & conſuetudines approbatas, authoritate regalis culminis confirmamus, prædicta jura & libertates non minuere ſed augere pro viribus diſponentes. Præterea ipſis ſpecialiter duximus indulgendum, ne aliquis Civium prædictorum filiam vel neptem, ſive conſanguineam tradere in uxorem alicui, absque ſuo pleno conſenſu per nos aliquatenus compellatur. Inſuper, quod nullus Civium prædictorum per nos vel per alium aliquem noſtro nomine pro aliqua pecunia extorquenda ſingulariter ab ipſo nullatenus capiatur, tenore præſentium promittentes firmiter, & ſimpliciter proteſtantes, quod Civitatem Geilenhauſen, Franckenfurtenſem, Fridenbergam & Wezlarum a nobis & Imperio nullatenus abalienare ſeu ſeparare volumus, ſed eas immediate nobis & Imperio reſervare. Adhæc ſtatuimus & mandamus, ut omnia bona & prædia, quæ hactenus jam prædictis Civibus precariam Imperio perſolvebant, quomodocunque ad loca religioſa vel perſonas alias Eccleſiaſticas vel mundanas prædicta bona & prædia devolvi & transferri contingat, ad ſolvendam precariam ſicut antea bona ipſa nihilominus teneantur; Quare univerſis & ſingulis præſenti Edicto diſtrictius inhibemus, ne quis Cives eosdem contra hanc Confirmationem noſtram & gratiam impedire præſumat: quod qui facere præſumpſerit, gravem indignationem Celſitudinis noſtræ ſe noverit incurſurum. Datum Moguntiæ, octavo die Septembris, indictione quinta decima, Anno Domini Milleſimo ducenteſimo quinquageſimo ſeptimo, regni vero noſtri Anno primo.

IIX.

Königs Rudolphi I. Privilegium, **daß die Bürger zu Gelnhauſen im Büdinger-Wald Holtz leſen mögen,** de Anno 1275.

RUdolphus Dei gratia, Romanorum Rex, ſemper Auguſtus, univerſis Romani Imperii fidelibus præſentes litteras inſpecturis, gratiam ſuam & omne bonum, volentes dilectos fideles noſtros Cives in Geilnhauſen favore proſequi gratioſo, quod in nemore Imperii Büdinger-Wald nuncupato ligna in terra jacentia ſecare poſſint & colligere ſine omni contradictionis obſtaculo, & licite ſuis uſibus adaptare, eis tenore præſentium duximus concedendum, dantes eis has noſtræ Serenitatis literas in teſtimonium ſuper eo. Datum Hagenoviæ, nono Calendarum Maji, regni noſtri Anno tertio, indictione quarta.

IX.

Königs Rudolphi I. Diploma, **daß alle Güter, ſo von Geiſt- und Weltlichen zu Gelnhauſen erkaufft werden möchten, bey ihren vorigen** Oneribus **verbleiben ſollen,** de Anno 1289.

NOs Rudolphus Dei gratia, Romanorum Rex, ſemper Auguſtus, ad univerſorum Sacri Romani Imperii fidelium notitiam cupimus pervenire, quod nos volumus omnia bona, a quacunque perſona Eccleſiaſtica vel ſæculari, cujuscunque ordinis vel conditionis exiſtat, empta in Civitate Gelnhauſen, vel in monte eidem Civitati attinente ſita, utpote agri, vineæ, domus, vel alia, in eodem jure permaneant, & eisdem oneribus ſubſiſtant, videlicet ſteuris & exactionibus generalibus, quibus ante emptionem prius legitime ſubſiſtebant. Datum Geilnhauſen, V. Idus Decembris, Indict. 3. Anno Domini Milleſimo ducenteſimo octogeſimo nono, regni vero noſtri decimo ſeptimo.

X.

Königs Rudolphi I. Privilegium, **daß die Bürger zu Gelnhauſen zu keinem** Duell **gefordert, noch auch jemand aus der Stadt vor Gericht geladen werden ſolle,** de Anno 1291.

RUdolphus Dei gratia, Romanorum Rex, ſemper Auguſtus, prudentibus viris Conſulibus & Civibus univerſis in Geilnhauſen, fidelibus ſuis dilectis, gratiam ſuam & omne bonum: Ut regalis noſtræ Magnificentiæ uberiorem benevolentiam, & ſpecialem gratiam ſentiatis vobis eſſe præ cæteris gratioſius inclinatam, vobis hanc gratiam duximus faciendam, quod nullus vos vel veſtrum aliquem modo Duellico, vel per viam Duelli extra Civitatem Gelnhauſen poſſit vel debeat evocare. Volumus etiam, quod nullus vos vel veſtrum aliquem pro ullis bonis vel debitis extra Civitatem dictam Gelnhauſen citare poſſit, aliqualiter vel vocare, niſi prius in Civitate Gelnhauſen ſibi fuerit juſtitia denegata. In cujus conceſſionis noſtræ gratioſæ teſtimonium vobis dari fecimus has noſtras litteras, ſigilli noſtri munimine roboratas. Datum apud Franckfurt, tertio Calendas Junii, Indictione quarta, Anno Domini Milleſimo ducenteſimo nonageſimo primo, regni vero noſtri Anno decimo octavo.

XI.

Königs Adolphi Confirmatio Privilegiorum **der Stadt Gelnhauſen,** de Anno 1294.

NOs Adolphus Dei gratia, Romanorum Rex, ſemper Auguſtus, ad univerſorum Imperii Romani fidelium notitiam volumus pervenire, quod nos, dilectis Civibus noſtris de Geilnhauſen, omnia privilegia, libertates & jura ab Imperatoribus & Regibus Romanorum, noſtris Anteceſſoribus, ipſis conceſſa vel conceſſas, ſicut rite & proinde ſunt indulta, innovamus, approbamus, & authoritate regia confirmamus. In cujus noſtræ confirmationis teſtimonium præſens ſcriptum noſtræ Majeſtatis Sigillo fecimus communiri. Datum in Franckenfurt, 4. Non. Februarii, Indictione ſeptima, Anno Domini Milleſimo ducenteſimo nonageſimo quarto, regni vero noſtri Anno ſecundo.

XII.

Königs Alberti I. Confirmation **der Stadt Gelnhauſen** Privilegien, de Anno 1299.

ALbertus Dei gratia, Romanorum Rex, ſemper Auguſtus, univerſis Sacri Romani Imperii fidelibus, præſentium Inſpectoribus, gratiam ſuam & omne bonum: Dignum judicat noſtra Serenitas, & decrevit, quod fidelium noſtrorum commodis tanto gratioſius intendamus, quanto iidem ſacro noſtro Imperio Romano & nobis Imperii atque Reipublicæ curam gerentibus fidelius conjunguntur, cum enim ſubditorum bonum & commoditatis augmentum noſtra procuret Serenitas, dilatationem honoris Regii & dignitatis Imperii promovemus, quapropter inhærentes divorum Imperatorum & Regum inclytæ recordationis Anteceſſorum noſtrorum, & præcipue Domini & Genitoris noſtri, gratioſiſſimi Domini Rudolphi veſtigiis & exemplis illos, quos ad nos & noſtra tempora prædictorum Imperatorum & Regum in conſervationem juris, libertatis & honoris produxit poſteritas, cupientes in eadem, qua & ipſi gratia confovere, dilectis fidelibus noſtris Civibus de Geilnhauſen omnia jura, libertates & gratias a magnæ recordationis inclyto Friderico, Romanorum Imperatore, Anteceſſore noſtro, & aliis ante ipſum Fridericum, prout ipſis Civibus juſte & rite ſunt traditæ & conceſſæ, ex benignitate Majeſtatis Regiæ concedimus, & conceſſas præſentis Decreti munimine authoritate Regia confirmamus. Nulli ergo hominum huic noſtræ conceſſionis Privilegio liceat contradicere, vel eidem auſu temerario contraire; Quod qui facere præſumpſerit, gravem noſtræ Celſitudinis indignationem ſe noverit incurriſſe. In cujus rei teſtimonium præſentem litteram dictis Civibus tradidimus, ſigilli noſtræ Majeſtatis munimine communitam. Datum apud Pinquiam decimo Calendas Martii, Indictione undecima, Anno Domini Milleſimo ducenteſimo nonageſimo nono, regni vero noſtri Anno primo.

XIII.

Königs Alberti I. Privilegium, **daß alle diejenige, ſo Güter unter der Stadt Gelnhauſen** Jurisdiction **haben, alle Beſchwerungen davon, wie die Stadt tragen ſollen,** de Anno 1299.

ALbertus Dei gratia, Romanorum Rex, ſemper Auguſtus, univerſis Sacri Romani Imperii fidelibus gratiam ſuam & omne bonum: Dignum judicat noſtra Serenitas & congruum arbi-

arbitrator, ut ſubjectorum noſtrorum fidelium & Imperii commoditatibus & profectibus taliter intendamus, quod ipſorum devota fidelitas fidelis devotio promptiori ſtudio ad eaque honoris ſummi Imperii ferventioribus animis ſe diſponant. Quapropter conſtare cupimus univerſis tam præſentibus, quam futuris, quod nos gratæ fidelitatis ſervitia prudentum virorum, Civium de Geilnhuſen, dilectorum noſtrorum fidelium benignius intuentes ipſis in ſubſidium ſteurarum precariarum ſeu exactionum nobis & imperio ſolvendorum in poſterum ac aliorum ſervitiorum nobis & eidem Imperio impendendorum, de benignitate regia, concedimus & indulgemus eisdem hoc Edicto regio nihilominus ſtatuentes, quod omnes homines, cujuscunque ſtatus aut conditionis exiſtunt, de omnibus poſſeſſionibus & bonis infra fines ſeu territorium oppidi noſtri Geilnhuſen conſtitutis, ſteuram, exactionem vel precariam cum ipſis Civibus ſolvere teneantur, ac alia ſervitia facere, cum eisdem Civibus quæ incumbunt. Volumus etiam homines, in quos hujusmodi poſſeſſiones ſeu bona transferentur, in antea ad prædicta modo prædicto aſtringi pariter & ligari præſentium teſtimonio litterarum. Datum apud Pinguiam Decim. Calend. Martii, Indictone undec. Anno Milleſimo ducenteſimo nonageſimo nono, regni vero noſtri Anno primo.

XIV.

Königs Henrici VII. Confirmatio Privilegiorum der Stadt Gelnhauſen, de Anno 1310.

HEinricus Dei gratia, Romanorum Rex, ſemper Auguſtus univerſis Sacri Rom. Imperii fidelibus, præſentes litteras inſpecturis, gratiam ſuam & omne bonum: Dignum judicat noſtra Serenitas & decrevit, quod fidelium noſtrorum commodis tanto gratioſius intendamus, quanto iidem Socroſancto Romano Imperio & nobis ipſius atque reipublicæ curam gerentibus fidelius conjungantur, cum enim ſubditorum bonum & commoditatis augmentum noſtra procurat Serenitas, dilatationem honoris Regii, & honoris Imperii promovemus. Quapropter inhærentes Divorum Imperatorum & Regum Romanorum, inclytæ recordationis, anteceſſorum noſtrorum veſtigiis & exemplis, illos quos ad nos & noſtra tempora prædictorum Imperatorum & Regum in conſervatione juris, libertatis & honoris perduxit poſteritas, cupientes in eadem qua & ipſi gratia confovere, dilectis fidelibus noſtris Civibus de Geilnhauſen omnia jura, libertates & gratias a magnæ recordationis inclyto Friderico Imperatore Romanorum prædeceſſorum noſtrorum, & aliis ante ipſum Fridericum, prout ipſis Civibus juſte & rite ſunt traditæ & conceſſæ de benignitate Majeſtatis Regiæ concedimus, & conceſſas præſentis decreti munimine auctoritate regia confirmamus, nulli ergo omnino hominum huic noſtræ conceſſionis & confirmationis privilegio liceat contradicere, vel eidem auſu temerario contraire, quod qui facere præſumpſerit, gravem noſtræ Celſitudinis indignationem ſe noverit incurriſſe. In cujus rei teſtimonium præſentem litteram dictis Civibus tradimus, Sigilli noſtræ Majeſtatis munimine communitam. Datum apud Franckenfurt V. Calend. Aug. Anno Domini Milleſimo trecenteſimo decimo, regni vero noſtri Anno ſecundo.

XV.

Königs Ludovici Bavari Confirmation der Stadt Gelnhauſen Privilegien, de Anno 1320.

LUdovicus Dei gratia, Romanorum Rex, ſemper Auguſtus, univerſis, ad quos præſentes litteræ pervenerint, Imperii fidelibus gratiam ſuam & omne bonum: Juſtis petentium deſideriis regia Serenitas facilem præbere conſuevit auditum, & ea, quæ a rationis tramite non diſcrepant, effectu gratioſo proſequentes complere, quapropter univerſitati veſtræ notum fieri volumus per præſentes, quod nos Civibus noſtris fidelibus dilectis de Geilnhuſen omnia jura, libertates & conſuetudines ſuas tam antiquas quam novas a Divis prædeceſſoribus noſtris, Imperatoribus & Regibus Romanorum eisdem indultas de innata nobis benignitate duximus confirmandas, mandantes & authoritate Regia firmiter & diſtricte præcipientes, quod nullus eosdem Cives in ſuis juribus & libertatibus hactenus rite & rationabiliter obtentis contra hanc noſtræ confirmationis paginam quoquo auſu temerario moleſtare præſumat, quod qui præſumpſerit, indignationem Regiam ſe noverit graviter incurriſſe. Præcipimus autem Advocato noſtro provinciali ac cæteris officiatis pro tempore ibidem exiſtentibus, ut eosdem in prædictis noſtra auctoritate manuteneant & defendant. Datum in Franckefort 4. Cal. Junii, Anno Domini Milleſimo trecenteſimo viceſimo, regni vero noſtri Anno ſexto.

XVI.

XVI.

Königs Ludovici Bavari Privilegium vor die Stadt Gelnhauſen, wie auch Franckfurth, Friedberg und Wetzlar, daß ſie vor alle Bürden oder Gaben jährlich etwas Gewiſſes geben ſollen, de Anno 1320.

WIr Ludwig von GOttes Gnaden, Römiſcher König, zu allen Zeiten Mehrer deß Reichs, verjehen und thun kund allen Fürſten, Graffen und Edlen Lüten, Steten und Dörffern, und allen andern, wie die genant ſind, daß wir durch ſonderliche Liebe, die wir zu unſern und deß Reichs lieben getrüwen Burgern gemeiniglich der Stede Franckfort, Friedeberg, Wetzlar und Geilnhuſen, die Friheit und die Gnade getan haben, und thun ſie in mit Gunſt unſer Königlichen Gewalt in dieſem geinwertigen Brief, daß ſie ewiglich fryhe Gelyt und loys ſollen ſin von allen Geſchoßen, Bete und Stüren, oder von allen andern Bürden oder Gabe wie die genant ſin, alſo daß die vorgenante vier Stede uns und dem Reiche, ob wir ſie von unſer Königlichen Gewalt nicht überſehen mögen, alle Jahr auff St. Martins-Tag für alle obgenante Bürden und Gaben, tuſend und ſechshundert Marckh Pfenninge geben ſollen, y für die Marck beſunder zu zehen ſechs und dryſig Schilling Hellere, und wann die vorgenante Stede uns das Geilt alle Jahre gegeben, ſo ſagen wir ſie loyß von allen Bürden der Gabe, als beſonder vorgeſchrieben ſteet, und dieſe Gnade wollen wir von allermenlich gehalten und unverbrechenlich haben: Zu Urkund haben wir in dieſen Brieff geben, verſiegelt mit unſerm Küniglichen Inſiegel, der geben iſt Franckenfort, an dem dritten Kl. deß Mondes Junii, da man zalte nach Chriſti Geburte drüzehenhundert und in dem zwantzigſten Jahre, und in dem ſechſten Jahre unſers Richs.

XVII.

Königs Ludovici Bavari Privilegium, daß die Bürger zu Gelnhauſen ein Kauff-Hauß in die Stadt bauen mögen, de Anno 1329.

WIr Ludwig von GOttes Gnaden, Röm. Kayſer, zu allen Zyten Mehrer des Reichs, thun kund allen den, die dieſen Brieff anſehen, oder hören leſen, daß wir von beſondern Gnaden und Gunſt, unſern und deß Richs Getrüwen, gemeiniglichen den Burgern von Geylnhuſen erlaubt haben, und erlauben, daß ſie von unſer Kayſerlichen Gewalt, ein Kauff hauß in die Statt Geylnhuſen bauen und machen mögen, das alle die Recht haben ſoll mit der Wochen, und allen andern Rechten, die andere Kauffhüſer unſer und deß Reichs Städte haben, alſo daß dieſelben Burger jährlich unſern und deß Richs Burgmann zu Geilnhuſen von demſelben Hauſe geben ſollen ohne Irrunge den Zinß und Gülte, die das Rich daſelbs von Häuſern, Weingarten und Eckern hait, gäntzlich ohne allen Bruch, und davon wullen wir und gebieten allen des Richs Getreuen veſtiglich, daß ſie daran dieſelbe Burger von Geilnhuſen in keine Wiß irren oder beſchweren, ſondern wullen wir, daß ſie ſie flißlichen ſchirmen, als lieb in unſer und des Richs Hulde ſin: Und darüber zur Urkundt geben wir ihn dieſen Brieff, mit unſern Kayſerlichen Inſiegel verſiegelten, der geben iſt zu Mönchen, da man zahlte von Chriſti Gebuhrte dreyzehenhundert und in dem neun und zwantzigſten Jahre, an der Mitwochen nächſten Georgen-Tag, in dem fünffzehenden Jar unſers Reichs, und in dem dritten unſers Keiſerthums.

XIIX.

Käyſers Ludovici Bavari Privilegium vor die Stadt Gelnhauſen, wegen des Un-Geldes, de Anno 1330.

WIr Ludwig von GOttes Gnaden, Römiſcher Kayſer, zu allen Zyten Mehrer des Richs, thuen kund allen den, die dieſen Brieff anſehen oder hören leſen, daß wir von beſundern Gnaden und Gunſt, die wir tragen zu unſern und des Richs Getrüwen, den Burgern zu Geilnhuſen, in erlaubt haben, und erlauben, daß ſie ein Ungeld machen, und nehmen in derſelben Statt Geilnhuſen, nach alter Gewohnheit, dern Gelt wir ihn breichlich gelaſſen haben, alſo daß wir noch unſer Nachkommen an dem Riche ſie fürbaß an demſelben Ungeld nicht irren noch beſchwehren ſullen, wan ſie damide die Statt beßern ſullen, als in Nothurfft iſt, und uns und dem Riche erlich, und wullen, daß ſie niemand daran hinder oder beſchwehre, bie unſern und des Richs Holden. Darüber zu Urkund geben wir ihn dieſen Brieff, mit unſerm Kayſerlichen Ingenß verſiegelt, der geben iſt zu Mönchen da man zahlte von Chriſtus Geburt drüzehenhundert Jar, darnach in dem drüſigſten Jar an der Ninchen nach ſante Georgen-Tag, in dem ſechzehenden Jahr unſers Richs, und ahn dem dritten des Kayſerthums.

XIX.

Käysers Ludovici Bavari Confirmatio einiger der Stadt Gelnhausen Privilegien, de Anno 1331.

LUdovicus Quartus Dei Gratia, Romanorum Imperator ſemper Auguſtus: Ad perpetuam rei memoriam Celſitudinis noſtræ celſa ſublimitas ad hoc præcipuum ſuæ debet conſiderationis aciem inclinare, qualiter fidelibus & devotis Imperii ob ſuæ probitatis & devotionis benemerita augmentet commoda & honores: per hoc enim imperium Principantis gloria ineffabili a ſubditis ſublimatur. Subditi quoque ad obſequendum alliciuntur promptius, & ad bene merendum ferventius inducuntur. Ex parte itaque Civium noſtrorum dilectorum in Gelnhauſen noſtræ ſublimitati extitit humiliter ſupplicatum: Quatenus eis privilegia infra ſcripta ex ſolidæ benignitatis noſtræ clementia confirmare dignaremur, quorum privilegiorum tenor ſequitur in hæc verba:

Siehe oben Num. II. III. V. VII. IIX. X.

Nos itaque intactæ fidei puritatem, nec non ſinceræ devotionis fervorem, quem Cives prædicti ad nos & Sacrum Imperium hactenus intepidi habuerunt, piis penſantes ex votis cupientes ipſos ſpeciali beneficiorum munere gratioſius decorari, ipſorum petitionibus oſtium Auguſtalis clementiæ reſerantes, privilegia ſupra ſcripta cum toto ſuo tenore, nec non alia ſingula & univerſa privilegia, libertates, immunitates, conceſſiones, & gratias, jura, bonas & laudabiles conſuetudines, quæ vel quas dicti cives a nobis vel aliis Prædeceſſoribus noſtris Imperatoribus ſeu Regibus Romanorum hactenus habuerunt, vel quibus etiam uſi fuerunt, huic noſtro privilegio non inſerta vel inſertas rata ſeu ratas, grata ſeu gratas habentes, præſentis ſcripti patrocinio perpetuum valituro roborantes. Noſtra Imperiali clementia ratificamus, approbamus, ac in Dei Nomine confirmamus: Nulli ergo omnino hominum liceat hanc noſtram confirmationis paginam infringere, aut ei auſu temerario contraire. Si quis autem hoc attentare præſumſerit, præter indignationem noſtram, quam ipſum incurrere volumus, ipſo facto pœnam viginti librarum auri puri, quarum medietatem fiſco, id eſt, noſtræ Imperiali Cameræ, reliquum vero injuriam paſſis applicari volumus, ſe noverit incurſurum. In cujus rei teſtimonium præſentes conſcribi & noſtræ Majeſtatis Sigillo juſſimus communiri. Datum in Franckfurt in Vigilia Beati Thomæ Apoſtoli, Anno Domini Milleſimo tercenteſimo triceſimo primo, Regni noſtri Anno Decimo octavo, Imperii vevo quarto: Signum Domini Ludovici Quarti Dei Gratia, Romanorum Imperatoris Invictiſſimi.

XX.

Käysers Ludovici Bavari Privilegium vor die Stadt Gelnhausen, daß, wann jemand liegend Guth an geiſtliche Ordens-Leute oder Clöſter kommen laſſen wolte, durch Stifftung ſeiner Seelen wegen, oder durch Erbſchafft, wie es immer wolle, der oder dieſelbe ſolches in Jahres-Friſt wieder an einen Burger kommen laſſen ſollen, de Anno 1333.

WIr Ludwig von GOttes Gnaden, Römiſcher Kayſer, zu allen Zyten Mehrer des Richs, verjehen uffentlich ahn dieſem Brieff, daß wir den wyſen und beſcheiden Lüten, den Schophen, dem Rate und den Burgern gemeinlich zu Geilnhuſen, unſern lieben Getrewen, die beſunder Gnade gethan haben, und thuen mit dieſem geynwärtigem Brieff, ob das wäre daß jemand, der in dem Gerichte zu Geilnhuſen geſeſſen iſt, verſchüffe oder verſchaffen werde, durch ſiner Seelen willen, by ſin geſunden Lieb oder an ſin Todt-Bette, ein eygens oder liegendts Gut, es weren Wingarten, Ecker, Hüſer, Bawe, oder wie itz genannt iſt, Cloſtern und begeben Lüten ſo wollen wir, daß dieſelbe, den etz verſchaffet iſt, daßelbe Guth wieder verkauffen in der Jahrsfriest, wulten ſie das aber darüber nit thun, ſo wullen wir, daß das vorgenant Gut uns und dem Riche verfallen ſye, und unſern obgenanten Burgern, daß ſie ſich das von unſer Gewalt unterziehen und unterwinden, ohne Verzeig, und wullen, daß ſie niemand daran hinder oder irre, bie unſern und des Richs Holdten, und darüber zu Urkund geben wir ihn dieſen Brieff, mit unſerm Keyſerlichen Inſiegel verſiegelt, der geben iſt zu Rotenburg an dem heiligen Affters-Tage, da man zahlte von Chriſti Geburt dryzehenhundert Jahre, darnach in dem dritten und dreyſigſten Jahre, in dem neunzehenden Jahre unſers Richs, und in dem ſechſten des Kayſerthums.

XXI.

Käysers Ludovici Bavari Privilegium vor die Stadt Gelnhausen, daß derjenige, welcher Jahr und Tag liegend Gut in fremden Gericht beſitzet, deswegen nirgend als vor Schultheiß und Schöpffen zu Gelnhausen belanget werden ſolle, de Anno 1333.

WIr Ludwig von GOttes Gnaden, Römiſcher Kayſer, zu allen Zyten Mehrer des Richs, virjehen uffentlich in dieſem Brieff, daß wir den wiſen und beſcheiden Lüten, dem Rath und den Burgern gemeiniglich zu Geilnhuſen, unſern lieben Getrüwen, umb die danckbahren Dienſte, die ſie uns und dem Rich gethan haben, und noch täglich thun, die Gnade gethan haben, und thuen ſie auch mit dieſem Brieff, welcher irer Burger Jahr und Tag Erb oder Eigen beſitzet, ohne redliche Anſprach, kumbt nach dem Jahr ymand, der ihn umb das Erbe oder Eygen anſprechen will, das Jahr by im auff und nyder gegangen, oder iſt her in dem Land geweſen, und hat ihn darumb nicht angefertiget noch angeſprochen, will her in dan nach dem Jahr anſprechen, das ſoll her thun vor dem Schultheißen und unſerm Ambtmann zu Geilnhuſen, und anders nirgend, ob doch das Guth wohl in eym andern Gericht gelegen were, will her in aber vor dem Jahr anſprechen, ſo ſoll im der Burger von Geilnhauſen das Recht thun in dem Gerichte, da das Eigen oder das Erb gelegen iſt. Wer auch, daß her in mehr Jahrsfriſt redelichen anſpreche, und würde ihm das Gerichte verzogen, biß das Jahr verqveme, ſo ſoll aber der Burger dem Klager das Recht thuen in dem Gerichte, da das Gut inne gelegen iſt; Wir tun ihn auch die beſunder Gnad, daß ſie ihre Burgere, die in andern Stätten geſeſſen ſind, wo die ſind, verſprechen hierinnen und verantworten und verteidingen mögen, zu glicher Wieſe, als die, die by in yr der Statt zu Geilnhuſen geſeſſen ſind, billich und hebelich, und wollen nicht, daß ſie ymand an dieſen unſern Gnaden irre oder hindere, in keine Weg: und wer jetz darüber tede, oder ſie an ein Sachen oder Stücken überführe, gebieten wir unſern Ambtlüten veſteklich mit dieſem Brief, daß ſie von unſern wegen darzu ſchirmen und beholffen ſin, daß ſie nicht geſchehe, als lieb ihn unſere Hulde ſyn, und darüber zu eym Urkundt, geben wir ihn dieſen Brieff, mit unſerm Kayſerlichen Inſiegel verſiegelt, der geben iſt zu Franckfurt, am Donnerſtage vor Laurentii, da man zahlte von Chriſti Geburth drüzehenhundert Jahre, darnach in dem drü und drißigſten Jar, in dem neunzehenden Jar unſers Richs, und im ſechſten des Kayſerthums.

XXII.

Käysers Ludovici Bavari Privilegium, daß welcher Bürger zu Gelnhausen Erb oder Eigen beſitzet, und er darum angeſprochen wird, ſolches vor dem Ammann geſchehen ſolle, de Anno 1333.

WIr Ludwig ꝛc. von GOttes Gnaden, Römiſcher Kayſer, zu allen Zeiten Mehrer des Reichs, verjehen offentlich an dieſem Brieff, daß wir denen weiſen und beſcheidenen Lüten, dem Rath und den Burgern gemeinlichen zu Gelnhuſen, unſern lieben Getreuen, um die danckbahr Dienſte, die ſie uns und dem Reich gethan haben, und noch täglich thun, die Gnade gethan haben, und thun ihn ſie auch mit dieſem Brief, welcher ihrer Burger Jahr und Tag Erb oder Eigen beſitzet, ohn redlich Anſprach, kumet nach dem Jahr jemand, der ihn umb das Erb oder Eigen anſprechen will, iſt derſelb, der ihn anſprechen will, das Jahr bey ihn uff und nieder gangen, oder iſt er in dem Land geweſen, und hat ihn darumben nicht angeklagt noch angeſprochen, will er ihn dann nach dem aber anſprechen, das ſoll er thun vor dem Schultheißen und unſerm Ammann zu Gelnhauſen und anders nirgend, ob doch das Gut wohl in einem andern Gericht gelegen, oder will er ihn aber vor dem Jahr anſprechen, ſo ſoll ihm der Burger von Gelnhauſen das Recht thun in dem Gericht, da das Eigen oder das Erb gelegen iſt, were auch, daß er ihn in Jahrs-Friſt redlichen anſpreche, und würde ihm das Gericht verzogen, biß das Jahr fürkeme ſo ſoll aber der Burger dem Kläger das Recht thun in dem Gericht, da das Gut gelegen iſt. Wir thun ihn auch die beſonder Gnad, daß ſie ihr Burger, die in andern Stäten geſeſſen ſind, wo die ſeynd, verſprechen, ſchirmen, verantworten und verthätigen mögen zu gleicher Weiß als die, die bey ihnen in der Statt zu Gelnhuſen geſeſſen ſeynd, billich und heblich, und wollen nicht, daß ſie jemand an dieſen unſern Gnaden irre oder hindere in keinen Weg. Und ſu es darüber thet, oder ſie ihn an eignen Sachen oder Stücken überführ gebieten wir unſern Ambtleuten veſtiglichen mit dieſem Brieff daß ſie ſie von unſertwegen dazu ſchirmen und beholffen ſind daß ſyn nicht geſchehe, als lieb ihn unſer Huld ſind, und darüber zu eignem Urkund geben wir ihn dieſen Brieff mit unſerm Kayſerlichen Inſiegel verſiegelt. Der geben iſt zu Franckfurt am Don-

Donnerstag vor Laurentii, da man zahlte von Christs Geburt dryzehenhundert Jar, darnach in dem drey und dreyßigsten Jahr, in dem neunzehenden aber unsers Reichs, und in dem sechsten deß Kayserthumbs.

XXIII.

Käysers Ludovici Bavari Mandatum **an die Städte Franckfurth, Friedberg und Wetzlar, die Stadt Gelnhausen bey ihrem Zoll und Marckt-Recht zu schützen,** de Anno 1334.

WIr Ludwig von GOttes Gnaden, Römischer Kayser, zu allen Zeiten Mehrer des Reichs, entbieten den wisen Lüten, den Schultheiß, den Schöffen, den Räthen und den Burgern gemeinlichen der Stete Franckenfurth, Friedberg und Wetzlar, unsern lieben Getrüwen, unser Huld und alles Gut. Wir wollen und gebieten uch nüwe vestiglichen und ernstlich, obe die Burgere von Geilnhusen, ahn dem Zoll und Marckh-Recht daselben, und andern Rechten und Freyheiten, die sie von uns und andern unsern Vorfahren an dem Riche habend, jemand übergriffen, bekrencken oder beschwehren wolte, über der Freyheit-Brieff Sage, die sie habend, daß ihr das nicht gestattend, und ihn darzu beholffen syt, sich deß zu weren gein allermänlich, wann sie euch deß ermanend by unsern Hulden. Geben zu Franckenfurth, am St. Michaels-Tag, in dem drißigsten Jahr unsers Richs, und dem siebenzehenden des Kayserthums.

XXIV.

Käysers Ludovici Bavari Privilegium, **daß die Stadt Gelnhausen nicht des Käysers und des Reichs Pfand seyn, noch daß sie iemand für denselben und das Reich pfanden solle und möge,** de Anno 1337.

WIr Ludwig von GOttes Gnaden, Römischer Kayser, zu allen Zyten Mehrer des Richs, verjehen uffentlich an diesem Brieffe, und tun kund allen den, die ihn sehend, hören oder lesen, daß wir den wisen Lüten, den Burgermeistern, dem Rath und den Burgern gemeinlich zu Geilnhusen, unsern lieben Getrüwen die besunder Gnad gethan haben, und tun auch von unserm Kayserlichen Gewalt mit diesem Briff, daß wir nit en wollen, daß sie für uns und das Riche Pfand sin, noch daß sie jeman für uns und das Riche pfänden solle noch möge, wer sie darüber pfenden wülde, und in deß Gnade und Freyheit, die wir ihn gethan haben, mit keinen Sachen überfahren wulte, der soll wissen, daß der schwerlichen wider uns und das Riche daran thut. Und des zu eim Urkund geben wir ihn diesen Brieff, versiegelt mit unserm Kayserlichen Insiegel, der geben ist zu Franckenfurt, deß nechsten Montages nach dem Pfingst-Tage, da man zahlte von Christus Geburte drüzehenhundert Jare, darnach in dem siebenden und drüsigisten Jahr, in dem dry und zwantzigsten Jahr deß Richs, und in dem zehenden des Keiserthums.

XXV.

Käysers Ludovici Bavari Privilegium **vor die Stadt Gelnhausen, daß sie alle Bussen, so die Leute daselbst Gerichts wegen schuldig werden, vor sich behalten, und wann aus andern Herrschafften einige Unterthanen nach Gelnhausen ziehen wollen, sie derselbe Herr folgen lassen solle,** de Anno 1338.

WIr Ludwig von GOttes Gnaden, Römischer Kayser, zu allen Zyten Mehrer des Reichs, verjehen uffenlichen, und tun kund mit diesem Brieff, daß wir den wiesen Lüten, dem Schultheißen, dem Rath und den Burgern gemeinlichen zu Geilnhusen, unsern lieben Getrüwen, die besondere Gnade gethan haben, und thun auch mit diesem Brieff, daß wir wullen, daß alle Buße, der die Lüte gemeinlich schuldig verdient, von Gerichts wegen in der Statt zu Geilnhusen bleiben, in alle dem Rechte, als man sie zu Franckenfort haldit und auffnehmen in der Wyse, als man sie zu Franckenfort tut. Wir tun in auch die Gnade, daß wir wullen, daß alle die Burgere, die von den Herren zu in fahrend und by in seßhafft bleiben, daß wir die schüren und schirmen wollen, zu glicher Wyse, als andere unsere Burgere daselbst. Wäre auch, daß die Herren ihr Lüte darzu dringen und nöthen, daß sie in Gůt vür gewissen, und virbürgeten zu geben, ob sie von ihn führen, wullen wir, ob sie darüber also zu unsern Bürgern zu Geilnhausen füren, daß sie sie darumb nit angriffen noch nötigen mögen. Zu Urkund dieß Brieffs, der geben ist zu Franckenforth am Fritag vor dem Auffarth-Tag, besiegelt mit unserm Kayserlichen Insiegel, nach Christus Geburte drüzehenhundert Jahr, darnach in dem acht und drysigsten Jahr, in dem vier und zwantzigsten Jahr unsers Richs, und in dem eilfeten des Keyserthums.

XXVI.

Käysers Ludovici Bavari Privilegium, **daß die Leute, welche in dem Bau, der jenseit der hohen Brücke zu Gelnhausen gelegen, und im Haßlacher Gericht gebauet ist, wohnen, mit Gehorsam und Gericht der Stadt Gelnhausen gehören sollen,** de Anno 1346.

WIr Ludwig von GOttes Gnaden, Römischer Kayser, zu allen Zyten Mehrer des Richs, bekennen und thuen kund offenlich mit diesem Brieff, daß wir den wiesen Lüten, den Schöffen, dem Rath und den Burgern gemeynliche ze Geilnhusen unsern lieben Getrüwen, durch besunder Lieb und Gunst, die Gnad gethan haben, und thun von unsern Kayserlichen Gewalt mit diesem Brieff, und wollen, daß der Baw der jensitte der hohen Brücke ze Geilnhusen in Haßlacher Gericht, der jetzo gebawet ist, oder vürbaß immerme gebawet wird, und alle die Lüte, die darinnen wohnen, mit Gehorsam, mit Gericht, mit Frevel, mit Rechten, und mit allen Sachen zu der vorgenanten Statt Geilnhusen gehören sollen, und mit Intragen und Lüten alle Bete, Stüwer und Dinst nach ihrer Anzahl und Vermügen, als die Burgere, die in der Statt gesessen sind, und sollen sie och versprechen und verantworten, von unsern und des Richs wegen, als ihr Burgere durch Recht: were och, daß yman die Burgere vorgenant an dieser unser Gnade beschwehren oder irren wolte, der ist uns dem Riche zeyen zwentzig Pfund Golds verfallen und schuldig worden, die halb in unser und des Richs Cammer, und die ander, den diese Gnade überfahren ist, gefallen sollen; Mit Urkund dieß Brieffs, der geben ist ze Franckenforth, versiegelt mit unserm Kayserlichen Insiegel, des Sontags vor St. Dionisii Tag nach Christus Geburte drüzehenhundert Jahr und in dem sechs und viertzigsten Jar, in dem zwey und dreißigsten Jar unsers Richs, und in dem nünzehenden des Keyserthums.

XXVII.

Käysers Ludovici Bavari Confirmatio Privilegiorum **der Stadt Gelnhausen,** de Anno 1347.

WIr Ludwig von GOttes Gnaden, Römischer Kayser, zu allen Zyten Mehrer des Richs, bekennen uffenlich mit diesem Brieff, daß wir den wysen Lüten, dem Schultheißen, den Burgermeistern, dem Rath und den Burgern gemeinlich zu Geilnhusen, unsern lieben Getrüwen, von besondern Gnaden und Gunst, die wir zu ihr haben, alle die Rechte, Freyheit und gute Gewohnheit, die ihn von Gerichts wegen inwendig und ußwendig ihrer Statt, von unsern Vorfahren Künigen und Kaysern, und von uns bißher gegeben und virschriben sind, bestetet haben, und besteten auch mit diesem Brieffe, also, daß wir wollen, daß ihn dieselben Rechten, Freyheit und Gewohnheit stet, gantz und unverbrochen blieben, und von niemand, wie der genant sy, weder mit Brieffen, noch mit kein Sachen überfahren werden, by unsern Hulden. Und des zu Urkund geben wir ihn diesen Brieff, mit unserm Kayserlichen Insiegel versiegelt, der geben ist zu Franckenfort am Frytag vor St. Oswaldis Tag, nach Christs Geburth drüzehenhundert Jare, und in dem sieben und vierzigsten Jar, an dem dry und drysigsten Jahr unsers Richs, und in dem zwantzigsten des Keyserthumbs.

XXIIX.

Königs Caroli IV. Confirmation **dererjenigen** Privilegien **der Stadt Gelnhausen, welche Käyser** Ludovicus Bavarus **derselben ertheilt,** de Anno 1349.

WIr Carl von GOttes Gnaden, Römischer Künig, zu allen Zyten Mehrer des Richs, und Künig zu Böheimb, verjehen und thun kund ahn diesem Brieffe offenlich allen den, die ihn sehen, hören oder lesen, daß wir haben angesehen die Trewe und gantze Stedekeit der Schöffen, Rat und Burgere gemeinlich der Statt zu Geilnhusen, unser und des Richs lieben Getrüwen, die sie zu uns und dem heiligen Römischen Rich han gehabt, und noch han, und darum, was Rechte, Gnaden, Freyheit und Gewohnheit, Lehen und Pfandt-Gute yn und der Stat, Ludwig von Bayern, der sich Kayser nante, gegeben, befestet und bestetiget hat, mit sinen Brieffen, dieselben Gnaden, Recht, Freyheit und Gewohnheit, Lehen und Pfandt-Gute geben und tun wir yn besamentlich und jeglichen besunder von nüwens her mit unserm Küniglichen Gewalt, und von besundern Gnaden in aller der Wiese, als ye dieselben Gnaden, Recht, Freyheit und Gewohnheit geben und befestet seyn, und als die Brieffe sagend, die darüber syn gemacht und geben. Mit Urkund des Brieffs, versiegelt mit unserm Küniglichen Insie-

Jnsiegel, der geben ist zu Franckenfort, da man zahlte nach Christus Geburte drüzehenhundert und nün und vierzig Jare, ahn der negsten Mittwoch vor St. Johanns-Tag Baptistæ, im dritten Jahr unsers Richs.

XXIX.

Königs Caroli IV. Privilegium vor die Stadt Gelnhausen, wegen der Jahr-Märckte, des Viehes und des Bauens, de Anno 1349.

WJr Carl von GOttes Gnaden, Römischer König, zu allen Zyten Mehrer des Richs, und Künig zu Böheim, verjehen und tun kund offentlich mit diesem Brieff allen den, die ihn sehen oder hören lesen, daß wir angesehen haben getruwe, stete, willige und unverdrossene Dienste, den die Burgermeistere, der Rath und die Burgere gemeinlichen der Statt zu Geilnhusen uns und dem Riche offt willigklichen und unverdroßlichen gethan haben, und noch vürbas in künfftigen Zyten tun mögen und sullen, darum tun wir yn die Gnade mit unserm Küniglichen Gewalt, und sonderlichen Guten, daß sie Messe und die Jahr-Märckte, die sie vormals zuschen des H. Creutzes Tag und St. Michaels-Tag gehabt haben, legen mögen, und jährlich gehalten acht Tag vor St. Joannis Baptisten Tag, und acht Tage darnach, mit allen Rechten, Gnaden und Freyheiten, als sie die vor alten langen Züten gehabt haben; Wir wollen auch, günnen von unsern Küniglichen Gnaden ihn und ihren Nachkommen, daß sie Viehe, klein und groß, Wasser und Weide suchen mögen, wo sie Höve und Gute haben, in unsern und des Richs Gerichten, sie syn fry, versatzt oder unversatzt, und mit Namen in dem Gericht zu Grindaw: Auch gestatten und erlauben wir ihn von Königlicher Milde, daß sie ihr Statt zu Geilnhusen bessern und buwen mögen, wen yn das noit geschicht und füget, ohne Hinternüsse und Widerrede. Mit Urkund dieses Brieffs, versiegelt mit unsern Königlichen Jnsiegel, geben zu Franckenfort, ahn dem negsten Sambstag nach St. Joannis Baptisten Tag, nach Christs Geburt drüzehenhundert Jahr, darnach in dem neunten und vierzigsten Jahr, in dem dritten Jahr unserer Reiche.

XXX.

Königs Caroli IV. Confirmatio aller der Stadt Gelnhausen Privilegien, de Anno 1349.

WJr Carl von GOttes Gnaden, Römischer Künig, zu allen Zyten Mehrer des Richs, und Künig zu Böheimb, verjehen und thun kund offentlich mit diesem Brieffe allen den, die ihn sehen, hören oder lesen, daß wir haben angesehen die getrüwe und gantze Stedekeit der Schöffen, Burgermeister, Rats und der Burger gemeinlich der Statt zu Geilnhusen, unser und des Richs lieben Getrüwen, die sie zu uns und dem heiligen Römischen Riche haben gehabt und noch haben: Und haben yn bestediget, befestiget und vernüwet, und bestedigen, bevestigen und vernüwen in besameklichen und besunder ihr icklichem von unsern Küniglichen Gnaden, Macht und Gewalt mit diesem unsern Brieff, alle ir Gnad, Recht, Freyheit und Gewohnheit, alt und nüwe, Lehen und Pfand-Gut, die ihr Eltern oder sie icklicher besunder hergehabt und bracht haben, die yn geschehen, gegeben, bestetiget und bevestet synd, von Römischen Künigen oder Kaysern, und von allen den, die das Riche innen gehabt und besessen haben, biß auf den hütigen Tag, und by allen Penen, daby ihn ihr Gnade, Recht, Fryheit und Gewohnheit, alt und nüw bizher bestettiget und bevestet sind, und wollen in oder iren Nachkommen die Gnade, Recht, Fryheit und Gewohnheit, Lehen und Pfand-Gut bessern und nicht kräncken, und haben darin benommen und begriffen ihr Leib und Gut, und alle die, die in stehend zu verandtworten, und wollen und gebieten von unser Küniglichen Gewalt, und by unsern und des Richs Holden, daß nyman sie an ihren Gnaden, Rechten, Freyheiten und Gewohnheiten, Lehen oder Pfand-Güten überfahre oder krencke, wer sie der überfüre, der fiel in unser und des Richs Ungnade. Und wer iß, ob yman eine Brieff hette oder noch gewänne, die wider ihr Gnade, Recht, Fryheit oder Gewohnheit weren, wullen wir, daß die Brieffe by allen Puncten und Articulen, damit die vorgenante ihr Recht, Gnaden, Friheiten und Gewohnheit bekräncket werden möchten, kein Macht noch Krafft haben sollen. Auch entheißen und geloben wir den vorgenanten Schöffen, Burgemeistern, Rat und Burgern gemeinlich zu Geilnhusen unsern lieben Getrüwen, wann wir jetzund vor grosser Vnmuß, die wir und sie haben, ihr Gnad, Recht, Friheit und Gewohnheit, besunder ickliches Stücke und Artickel nicht mögen verhören und bestetigen, daß wir yn hernach, wan sie etz begehren, alle ihr Gnaden, Recht, Friheit und Gewohnheit, alt oder nüw, Lehen oder Pfand-Gut, der sie Brieff oder Kundschafft haben, nemelich von Stücken zu Stücken benannt alle in einem Brieffe, oder ein Stücke, oder besondern in eym Brieffe, oder me Brieffen, wie sie das begehrind, getrülichen und vestiglich mit unsern Brieffen und Jngenß bestettigen und vernüwen wollen und sollen bevesten. Auch haben wir ihn entheißen, ist es, daß uns GOtt die Gnade gibt, daß wir zu dem Kayserthumb kommen, und zu eim Römischen Keyser gekrönet werden, daß wir ihn dan auch, wann sie etz begehrend, ohnverzogen Geverdte, all ihr Gnade, Recht, Friheit und Gewohnheit, alt und nüw, Lehen- oder Pfand-Gut, die ihr Eltern oder sie darbracht haben, mit der gülden Bullen vestiglich wullen und sullen bestettigen, bevesten und vernüwen: Auch geloben wir in guten Trüwen den vorgenanten Schöffen, Burgermeistern, Rath und Burgern gemeinlich zu Gelnhusen, alle diese vorgeschriebene Stückhe besamend und besundern stet zu halten, und sie daby getrülich zu behalten und zu handhaben, ohn allerley Arglist und Geverdte. Mit Urkund dieß Brieffs, versiegelt mit unserm Küniglichen Jnsiegel, der geben ist zu Franckenfort, da man zahlte nach Christs Geburte drüzehenhundert und neun und vierzig Jar, an der nähisten Mittwochen vor St. Joannis Tag Baptisten, im dritten Jahr unsers Richs.

XXXI.

Königs Caroli IV. Pfand-Verschreibung der Stadt Gelnhausen, an Graff Günthern zu Schwartzburg und die Grafen von Hohnstein, de Anno 1349.

WJr Carl von GOttes Gnaden, Römischer König, zu allen Zeiten Mehrer des Reichs, und König zu Boheimb, bekennen offentlich mit diesem Briff, und thun kundt allen denen, die ihn sehen oder hörend lesen, daß wir mit Rath, Wissen und Willen der Churfürsten und durch Nutzen des heyligen Reichs, dem Edlen Graffen Gunther von Schwartzenburg, Herrn zu Arnstätten, unserm lieben Getreuen, umb daß er unser Diener worden ist, und umb den Dienste, den er uns und dem Reich gethun mag, in künfftigen Zeiten, ihme und seinen Erben und zu seiner und seiner Erben Hand dem Edlen H[illegible]richen von Hohenstein, Probst zu Nordhausen, Henrich, Dietrich, Bernhart und Ulrichen, Graffen und Herrn zu Hohenstein die Statt zu Geilhusen mit der Burgk mit allen Gülten, Nutzen, Steuern, Dinsten, Gerichten, Gefällen, und mit allen Zugehörungen, die wir und das Reich daselbst haben, und zehen Schilling Heller Gelts uff dem Zoll, den wir und das Reich haben zu Mayntz, oder ob wir ihn zu Oppenheimb legen werden, und die zwo Stätt Nordhausen und Goßlar, mit allen Gülten, Steuern, Gerichten, Dinsten, Gefällen und mit allen Zugehörungen, die wir und das Reich daselbsten haben, wie die auch genent seyn, und auch alle die Recht und Gült zu Mühlhausen mit Zinsen, Dinsten, Zollen, Gefällen und Gerichten, und auch mit allen Zugehörungen, die wir und das Reich da haben, wie die auch genent seynd, und was zu den vorgenannten Stätten, Burgken und Güthern gehöret, zu rechtem Pfandte für zwantzig tausend Marck lötiges Silbers verpfandt und versetzt haben, ungesundert oder ungescheiden, also daß wir eines ohne das ander nicht lassen noch ledigen sollen, also daß der ehegenante Graff Gunther seine Erben und die vorgenante von Hohenstein sein Freunde die vorgenante Stätt und Burg zu Geilhusen zehen Schilling Heller auff dem ehegenanten Zoll und allen Nutzen zu Mühlhausen mit den vorgenanten Zinsen, Diensten, Gerichten, Zollen, Gefällen, und mit allen Zugehörungen inhaben, nutzen und niessen, ohne allen Abschlag, biß an die Zeit, daß wir oder unsere Nachkommen an dem Reiche ihme, seinen Erben oder seinen obgenanten Freunden die offtgenante zwantzig tausend Marck lötiges Silbers darumb gäntzlichen verrichten und bezahlen, auch sollen sie ihre eigen Knecht setzen und entsetzen an demselben Zolle, als dick und offt sie es bedörffen und ihnen noth thut, auch geloben wir mit unsern Königlichen Gnaden, daß wir denen vorgenanten Zolle zu Maynz, oder ob wir ihne zu Oppenheim legen werden, nicht abthun sollen oder wollen, alldieweil die obgenanten zehen Schilling Heller sein, seiner Erben und der vorgenanten seiner Freundschafft Pfandt seindt, auch solle der offt genant Graff Günther, sein Erben und sein vorgeschriebene Freunde die offtgenante Burg und Statt bey allen den Rechten, Freyheiten und guten Gewohnheiten lassen bleiben, die sie von uns und dem Reich habend, auch sollen wir ihnen zu Stunden den umb Gelhausen Burg und Statt, daß sie dem vorgenanten Graff Günther, seinen Erben und den vielgenanten seinen Erben und Freunden hulden und schwehren, ohne alle Verziehung, und umb die zehen Schilling Heller Gelts, das ihnen werd, als vorgeschrieben steht, auch setzen wir ihn zu rechten Pfand vor die Stadt Nordhausen, Goßlar und die Nutz zu Nordhausen, als obgeschrieben steht, und umb daß wir ihn dieselben inantwortten sollen und wollen Friedberg die Statt mit allen seinen Nutzen, Gülten, Diensten, Zinsen, Rechten und Gerichten und allen Zugehörungen, die das Reich daselbsten hat, und dieselbe Burg zu Fried-

berg sollen ihnen hulden und schwehren zu einem rechten Pfand, auch setzen wir ihme zum rechten Pfandt allen unsern und des Reichs Gülte und Steure, die wir und das Reich haben zu Franckfurth, und darüber sollen die Burger zu Franckfurth ihren Briff geben mit ihrer Statt Insiegel, dem offtgenanten Graff Günther, seinen Erben und den obgenanten Freunden dieselbe Steuren und Gülten, gütlichen geben und lassen gefallen. Auch sollen die Burgmanne zu Friedberg, dem ehegenannten Graff Günther, seinen Erben und den ehgenanten seinen Freunden, mit Treuem globen und ihren Briff ingeben, were daß sie jemand irrete oder hindert an den obgenanten Pfandtschafften, daß sie ihme mit der Burg sollen helffen und beholffen seyn, auch sollen sie sich auß der Burg behelffen, und wieder darin umb dieselbe Sach, were auch, daß keiner der Burgmänner mit ihnen kriegen oder sich wider sie setzen wolte, der sich auß der Burg noch wieder darin, wider sie noch wider die Statt Friedberg nit behelffen, in keine Weise, auch sollen die vorgenante Burgmänner geloben, und ihren Briff dem obgenanten Graff Günther, seinen Erben, den ehegenanten seinen Freunden und der Statt zu Friedburg geben, daß ihnen allen noch ihr keinem besonder von der Burg zu Friedberg kein Schad geschehen soll in keine Weiß, es wäre dann, daß die offtgenante Statt Friedberg den viel genanten Graffen Günther, seinen Erben und seinen Freunden hindern oder sie irren wollen, an der Steuer und Pfandschafften, die sie von uns und dem Reich haben, so sollen sie sich auß der Burg behelffen und wieder darinn, auch sollen ihme die Burgmanne darzu helffen und geständig seyn, und wann wir ihme, seinen Erben und seinen offtgenanten Freunden geendet haben, und die Statt Nordhausen und Goßlar, und umb die Nutzen zu Mühlhausen, die vorgeschrieben steht, so sollen Friedberg und die Nutze zu Franckfurth von ihne ledig und loß seyn, jedoch sollen wir den ehegenanten Graff Günther, seinen Erben und seinen Freunden helffen und rathen, daß ihnen die obgenanten Pfandten alle innen werden in aller der Maß, als vorgeschrieben steet, und weren auch die ehegenanten Gülten, Zinsen, Gerüchte, Steuer, jedes von unser und des Reichs wegen versetzt oder verkommert, so sollen und wollen wir sie ihme ledig und loß machen, zwischen hier und Sanct Martins-Tag, der nechst kombt in dem Winter.

Auch ist geredt, were, daß die vorgenannten Stätte sich wider die Hult setzen, und dem obgenanten Graff Günther, seinen Erben und den offtgenanten von Hohenstein seinen Freunden nicht hulden wolten, so sollen und wollen wir ihme zu Hülff senden zwey hundert Mann mit Helmen, mit unsern Panir und unser selber Costen und Schaden, und dafür sollen reden und geloben von Babenburg und von Würtzburg Bischöffe, und Johann Burggraffe zu Nörnberg, were auch, daß der Krieg so lange wehrete, und daß der offtgenante Graf Günther, sein Erben und die ehegenanten seine Freunde Schaden darinn nehmen, und Costen darauff trügen, umb den Schaden und den Costen sollen und wollen wir thun, was Johann Burggraff zu Nörnberg uns darumb heisset.

Auch sollen wir ihn schaffen der Churfürsten Briff, daß wir inne diese vorgenante Pfandtschafft mit ihrem Rath, Wissen und Willen gesetzt haben, were auch, daß der offtgenant Graff Günther, seine Erben und seine Freunde von Noth wegen die obgenante Pfandtschafft ihren eins oder mehr mit aller Zugehörung und den Zugehörten, wie die genant weren, verkommen oder versetzen müste, weme sie es dann versetzen, dem sollen wir und unsere Nachkommen an dem Reiche alle Stück halten, als ihnen selbst, unentgolten des Reichs Rechten, wäre auch daß der offtgenant Graf Günther und sein Erben abgiengen von Todes wegen, so sollen und wollen wir dann dick genanten Henrich von Hohenstein, Probsten zu Nordhausen, Henrich Dietrich, Bernhard, und Ulerich Graffen zu Hohenstein schuldig und pflichtig seyn, zu halten alle Stück, die hievor geschrieben stehendt, als dem obgenanten Graffen Günther und seinen Erben, und die ehegenanten Statt und Burg, Zinß, Gülte und Gerichte, Dienste mit allen Rechten und Zugehörungen, die zu der vorgenanten Satzung und Pfandtschafft gehören, sollent der offtgenant von Hohenstein und ihren Erben Pfandt seyn, als des ehegenanten Graf Günthers und seiner Erben, auch geloben wir zu Treuen umb die 1200. Marck lötiges Silbers, die wir und ihme gein ihren Würthen zu Franckfurth sollen und wollen entrichten und ledigen, daß wir zu Stund ohne allen Verzug, Jacob Knoblachen, Seyfrieden Froschen, Bürger zu Franckfurth gulden silbere Pfand setzen, daran dem ehegenanten Graffe Günther, und die ehegenanten seinen Freunde und ihre Würthe an begnüge und damit bewahret seynd, dieselben Pfandtschafften sollen sie innhaben acht Wochen, und lösen wir dieselbe Pfandt nicht bey der Zeit, als obgeschrieben steht, so sollen der ehgenante Graf Günther, sein Erben, und die vorgenanten von Hohenstein sein Freunde, mit denselben Pfandten des obgenanten Geldes thun, wie sie mögen, und wann wir ihme die vorgenante Stück und Articul geenden und willfahren, so sollen wir ihme hernach neue Briff geben in der besten Gestalt, als man sie begreiffen mag, und als ihme nutz und bequemlich ist, mit Urkundt diß Briffs, den wir ihme

ihme geben, besigelt mit unserm Königlichen Insiegel. Geben zu Velde vor Eydstätt, nach Christi Geburth dreyzehenhundert neun und viertzig Jahr, des nechsten Dinstags vor dem heiligen Pfingst-Tag, und in dem dritten Jahr unserer Reiche.

(L.S.)

XXXII.

Königs Caroli IV. Verschreibung an die Stadt Gelnhausen, daß er sie von der Pfandschafft binnen Jahres-Frist wieder lösen wolle, de Anno 1349.

WIr Carl von GOttes Gnaden, Römischer Künig, zu allen Zyten Mehrer des Rychs und Künig, zu Boheim: verjeen und thun kund offentlich mit diesem Brieff, allen denen, die ihn sehen, hören oder lesen, wann der Burgemeister, der Rat und die Burgere gemeiniglich der Statt zu Geilnhusen, unser lieben Getreuen, umb unser sunder Bedde und Liebe willen, den Edlen Günther, Grafen zu Schwartzburg und Hn. zu Arnstätten, Henrichen von Hohenstein, Probsten zu Nordhausen, und etlichen andern sinen Fründen, die in der Statt Brieffe benant sind, und ihren Erben zu einem rechten Pfand gehuld, gelobet und geschwohren haben, nach Briffe Lut, die von der Statt wegen darüber gegeben sind, darumb geloben wir in Treuwen, ohne Geverde, dem Burgemeister, dem Rath und den Burgern gemeiniglich der vorgenanten Statt zu Geilnhusen und yren Nachkommen, daß wir sie uß der vorgenanten Pfandschafft umb fünff tusent Marck lötiges Silbers inwendig einem Jahr, von diesem heutigen Tag an zu zehlen, ledigen und lösen wollen, und so wir das nicht thäten, so geloben wir in Treuen ohne Geverde, als vor geschrieben stet, dem Burgemeister, dem Rate und den vorgenanten Burgern, daß wir zur Hand nach Jahrs-Frist in der Stätte einer Franckforth oder Wetzlar, oder in das Huß zu Friedtberg, wo uns das allerfüglichste gesyn mag, einreiten wollen, und daselbst inliegen und bliben, biß daß wir die vorgenante Statt zu Geilnhusen umb die vorgenanten Summen Geldts geledigen und gelösen: Auch geloben wir in Trüwen, ohne Gefährte, daß wir, alldiewiele dieselbige Statt zu Pfand stehet, dem vorgenanten Graffen Günthern, synen Fründen und ihren Erben die vorgenante Summ Gelds nicht legen noch höhen wollen, in keine Wyß: Auch geloben wir in Trüwen, ohne Gefehrte, daß wir die vorgenante Burgemeister, Rat und Burger gemeiniglichen der Statt zu Geilnhusen, ihre Erben und Nachkommen, zu ihren Rechten, Gnaden, Freyheiten und guten Gewohnheiten schirmen und schüren wollen, mit unsern Küniglichen Gnad, gleicher Weiß, als obe sie unversetzt und unverpfändt weren, auch wollen wir, daß sie vor den vorgenanten Graffen Günthern, synen Fründen und Erben kein Pfandt mehr seyn sollen: Wehre auch, daß jemand ynen ihre Rechte, Gnaden, Freyheiten und gute Gewohnheiten überfahren wolte, und sie beschädigen, oder obe sie ymand von wegen Graffen Günthers, synen Fründen und siner Erben umb Schuld oder umb Feindschafft angreiffen wolte, so erlauben wir yn mit unser Königlichen Gnad, daß sie sich solches Angryffens schirmen und wehren sollen, und wollen auch, daß unser Landt-Vogt und die andern Stätte in der Wetterau yn dazu behülfflich syn sollen, und sollen darumb sie und alle ihre Helffer von unsern Gnaden unverdacht syn. Mit Urkund dieses Briefs, versiegelt mit unserm Küngl. Ingesiegel, der geben ist zu Franckforth, nach Christi Gebuhrt 1349. Jahr, des nechsten Sontags vor St. Johannis-Tag des Täuffers, im 3. Jahr unser Riche. (L.S.)

XXXIII.

Königs Caroli IV. als Königs in Böheim und Churfürsten des Reichs Versicherung an die Stadt Gelnhausen, daß sie in des Reichs Cammer ewiglich gehöden solle, de Anno 1349.

WIr Carle von GOttes Gnaden, Römischer König, zu allen Zyten Mehrer des Reichs und König zu Böhmen, bekennen und thun kundt offentlich mit diesem Brieff allen denen, die ihn sehen oder hören lesen; Wann die wysen, bescheidene Lüthe, der Burgemeister, der Rath und Bürgere gemeiniglich der Statt zu Gelnhausen, unsere liebe Getruwen, umb unser Bette und Liebe willen, und auch umb des Reichs ehehafften Noth, des Edlen Graffen Günthers von Schwartzburg seel. Erben, und etzlichen seinen Früuden zu einem Pfande für fünff tusend Marck lötiges Silbers gehuldet und gelobet haben, als in den Brieffen, die darüber gegeben sind, davon vollkömmlich geschrieben stehet, und das nicht mehr geschehe, so sind wir vorgenanter König Carl, als ein Römischer König zu Böhmen, und als ein Churfürst des heiligen Römischen Reichs, mit allen andern Churfürsten, und sie mit uns übereinkommen,

und einträchtig worden, daß dieselbige Stadt zu Gelnhusen und die Burg daselbst nimmermehr zu keinen Zyten jemanden verpfändet oder versetzt werden soll, umb keinerley Geld oder andere Sachen von uns oder unsern Nachkommen von dem Reich, noch zu Pfande fürbaß jemand anderst hultigen oder Eyde thun sollen, in keinerley Weise, sondern daß sie bey dem heiligen Reich ewiglich unversetzt und unverpfändet bleiben sollen, und in des Reichs Cammer ewiglich gehören; Mit Urkundt dieses Brieffs, versiegelt mit unserm Königlichen Ingesiegel, der gegeben ist zu Franckenfurth, Anno Domini 1349. an dem nechsten Sontag vor des heiligen St. Johannes-Tag des Täuffers, im dritten Jahr unsers Reichs, ꝛc.

(L.S.)

XXXIV.

Pfaltz-Graff Rudolffs, des heiligen Römischen Reichs Ober Truchsessen, Versicherung an die Stadt Gelnhausen, daß sie in des Reichs Cammer ewiglich gehören solle, de Anno 1349.

WIr Rudolff von GOtts Gnaden, Pfaltz-Graffe by Ryne und Hertzoge in Beyern, des heyligen Römischen Reiches Oberster Truchsessen, verjehen offentlichen mit diesem Brieffe, und thun kundt allen den, die yn sehen, hören oder lesen, wann die wisen, bescheiden Lude, der Burgemeister und Rath und die Bürgern gemeiniglich der Stadt zu Gelnhusen, unsere liebe Frinde, durch Bete und Liebe willen des Allerdurchleuchtigisten Fürsten, unsers gnädigen Herrn, Herrn Carls von GOttes Gnaden Römischen König, zu allen Zyten Mehrer des Reichs, und König zu Beheim, auch umb des Reichs ehafft Noit, des Edlen Herrn Graffen Günthers von Schwartzenburg seeligen Erben, und etlichen synen Frinden, zu einem Pfande, vor fünff tausend Marck lötiges Silbers, geholdet und gelobit haben, als in Brieffen, die darüber geben sin, vollkömmlich geschrieben steet, davon, und daß deß icht mehr geschehe, so ist der vorgenante unser Herr der Kinig mit uns und andern Churfürsten, und wir alle mit ym übereinkommen und eynträchtig worden, daß dieselbe Stadt Geilhusen und die Bürgere daselbist nimmermer zu keinen Zyten ymandt verpfändt oder versetzt werden sullen umb keinerley Geld oder andere Sachen von dem vorgenanten unserm Herrn dem Kinige oder seinen Nachkommen in dem Riche, noch zu Pfande fürbaß ymand anders huldigen oder Eyde thun sullen in keine Wyse, sondern daß sie bey dem Riche ewiglich unversatzt und unverpfändet bliben sullen, und in des Richs Kammer ewiglich geheren sullen; Mit Uhrkundt diß Briffes, versiegelt mit unserm Insiegel, der geben ist zu Franckfurth, da man zahlte, nach Christus Gebuhrt dreyzehenhundert und neun und viertzig Jahr, am nechsten Sontag vor des heyligen St. Johannes-Tag des Baptisten.

(L.S.)

XXXV.

Königs Caroli IV. Privilegium vor die Stadt Gelnhausen, daß sie vor keine fremde Gerichte citiret werden solle, de Anno 1350.

WIr Carl von GOttes Gnaden, Römischer König, zu allen Zyten Mehrer des Richs, und Künig in Böheimb, verjehen und tun kund uffenlich mit diesem Brieffe, allen den, die ihn sehen, hören oder lesen, daß wir angesehen haben und bedacht, stete, liter Trüwe, und nutze, getrüwe Dienste, unser lieben Getrüwen, der Burgermeistere, der Schöffen, des Rahts, und der Burgere gemeinlich der Statt zu Geilnhusen, damit sie uns offt behegelichen gewesen sind, und noch in gantzem Flüße, mit mehrern Trüwen und Stetigkeit behegelichen werden mügen und sullen, in künfftigen Zyten deß haben wir ihn, ihren Erben und Nachkommen eweklich von unser Küniglichen Gewalt und sunderlichen Gnaden, die Freyheit und Gnad geben und getan, und geben und tun sie in mit Krafft dieß Brieffs, daß nymand uff ir Lieb oder off ir Gut, ez sy Eigen, Erbe, Lehen oder Pfand-Gut, oder wie ez genant ist, sie laden, heischen, oder beklagen soll oder mag, noch sollend sie zu keiner Andtwort stehen, vor keinem Richter oder ymand anders, wie er genant ist, dan nur allein vor ihrem rechten Ambtmann, den sie jetzund haben, oder hernach gewünnen von unsern und des Richs wegen, in der Statt zu Geylnhusen; Es wer dann, daß dem Klägern Recht versagit worden, vor demselben unserm Ambtmann nach der Schöffen Urthel, als Gerichts Recht ist, wer aber, daß sye ymand darumb überfahren wuldte an ihren Fryheiten und Gnaden die sie von uns und von unsern Vorfahren seeligen von Keysern und Künigen haben, so mögen sie darumb dieselbe weckladen, und kämpfflich ansprechen, vor ihrem Ambtmann, den sie von uns und dem Riche haben, were aber Sache, daß wir von überger Bede, Irresal oder von Vergessenheit ein Brieff dariber geben hetten, oder noch geben würden, diesel-

dieselben Brieffe, in welchen Sinne und Worten sie begriffen werden, sollen yn an der vorgenanter Fryung und Gnaden kein Schaden bringen: Und darüber gebieten wir allen Fürsten, Graffen, Fryen, Herren, Rittern und Knechten, und allen andern unsern und des Richs Unterthanen und lieben Getrüwen, daß sie den vorgenanten unsern Burgern und der Statt zu Geylnhusen die vorgeschrieben ihre Fryheit und Gnade nicht überfahren noch übergriffen sullen, noch gestatten, daß sie yn von ymand überfahren werden, in keine Weiß, und wer darwider in ein Wieß thäte, der soll wissen, daß er in unser und des Richs Ungnad gröblich gefallen ist. Mit Urkund dieß Brieffs, versiegelt mit unserm Kunigl. Insiegel, der geben ist zu Nürnberg, mit Christus Geburt 13. und im 50. Jar, an St. Georgen-Tag, im vierten Jar unsers Richs.

XXXVI.

Käysers Caroli IV. Diploma, worinn er der Stadt Gelnhausen, als Käyser, ihre Privilegia abermahl confirmiret, de Anno 1355.

WIr Carl von GOttes Gnaden, Römischer Keyser, zu allen Zyten Mehrer des Richs, und Künig zu Böheimb, bekennen und thun kund offenlich allen den, die diesen Brieff sehend, oder hören lesen, alleine unser Keyserliche Würdekeit durch angebohren Güte zu allermännlich geneigt syn, Friede, Gnade und Gemach zu schaffen allen des H. Richs getrüwen Unterthanen, doch meinen wir mit sunderlichen Gunsten, die zu fürdern, und den unser Gnade mildeglich zu deilen, die in merglichen Diensten und steten Trüwen, sich uns und dem heiligen Rich vor andern getrülich bewieset han, und stetiglich mit gantzen Trüwen erzeiget, davon wan vür unser Kayserliche Majestät kommen sint, etliche Burgere von Geilnhusen, von derselben unser und des Richs Statt wegen, und han an uns begehrt, und fließlichen gebetten, daß wir den Burgermeister, Schöffen, Raten, den Burgern gemeinlich und der Statt von Geilnhusen, ihr Handvesten und Brieff, die sie über ihre Fryheide, Gnade und Rechte, und auch über ander Sachen, von seliger Gedengnüsse Röm. Kaysern und Königen, unsern Vorfahren an dem Rich erworben, und herbracht han, bestetigen, bevesten, confirmiren und ernüwen gerugen von sunderlichen unsern Kayserlichen Gnaden, des haben wir angesehen, der vorgenanten Burgere redliche und vernünfftige Biede, und auch merckliche getrüwe Dienste und Ehre, die die vorgenante Statt zu Geilnhusen und die Burgere daselbsten, uns und dem heil. Römischen Rich dick und unverdroßliche Erbottenheit und stedeliche mit gantzen Trüwen erzeiget, und han den vorgenanten Burgermeistern, Schöffen, Räte, und Burgern gemeinlich samentliche und ihr ieglichen besunder, und der Statt zu Geilnhusen mit sunderlichem Rade unser Fürsten mit wohlbedachtem Muth, mit rechter Wissen, und mit Kayserlichen Mächten vollnkumenlich bestetiget, bevestet, confirmirt und ernüwet, bestetigen, befesten, confirmiren und ernüwen mit diesem Brieffe alle Handvesten, Briff und Schriffte, damit sie von Römischen Kaysern und Künigen, unsern Vorfahren an dem Riche, von uns und dem heiligen Römischen Riche begnadet syn, und darzu alle ihr gute löbeliche Gewohnheit, alt und nüwe Besitzunge, Eigenschaffte, Lehen, Pfand-Gut, ihr gewöhnliche Bete und Stüre, Malgelt, Ungelt, Weggelt, Wagengelt und Zolle, als verre sie die rechte und redeliche herbracht haben, und all andere Dinge, wie man die benennen mag, mit sonderlichen Worten, und bestettigen auch die vorgenante Handvesten und Brieffe in allen Puncten, Meynungen und Articulen von Wort zu Worte, als sie begriffen und beschrieben syn, gleicher Wyse, als sie in diesem Brieff beschrieben und begriffen weren, oder ob sie durch Recht oder Gewohnheit begriffen syn solten, davon gebieten wir von unser Kayserlichen Machte allen Fürsten, Geistlichen und Werentl. Graffen, Fryhen, Herren, Rittern und Knechten, Stetten, Gemeinden, und allen andern unsern und des H. Richs Getrüwen, daß niemand unsern vorgenanten Bestetungen, Bevestunge, Confirmation und Ernüunge hindern oder irren solle, in keine Wyse, und wer darwider thete frevelich, der sall, als dicke das geschicht, hundert Marck lötiges Goldis sin verfallen, und dieselben sollen halb unser und des Richs Cammer, und das ander halb Theil der ehegenanten Statt zu Geilnhusen werden und gäntzliche gefallen, unschädlich doch uns, dem heiligen Römischen Riche und andern Lüten ahn ihren Rechten. Mit Urkunde dieß Brieffs, versiegelt mit unser Kayserlichen Majestät Ingesiegel. Geben zu Prag, nach Christs Geburth drüzehenhundert Jahr, und darnach in dem fünff und funfftzigsten Jar, des neunzehenden Tages in dem Augusto, unsers Reichs des Römischen in dem zehenden, des Böhemischen in dem neunten, und des Keyserthums in dem ersten Jahr.

Per Dominum Imperatorem.

Rudolph de Friedeberg.

Nota. Anno 1300. und 79. Montag nach Sontag Invocavit, hat Künig Wenceslaus der Stadt Gelnhausen alle Privilegia, Gnaden, Freyheiten und gute Gewohnheiten generaliter confirmirt.

XXXVII.

XXXVII.

Königs Wenceslai Privilegium, daß die Stadt Geilnhausen alle ihre Renthen, Nutzungen und Gefälle mindern und mehren möge, de Anno 1384.

WIr Wentzlau von GOttes Gnaden, Römischer König, zu allen Züten Mehrer des Richs und König zu Boheim, bekennen und thun kund offenlichen mit diesem Brief allen den, die ihn sehen oder hören lesen, daß für uns kommen syn unser und des Richs lieben Getrüwen, der Burgermeister und Rath der Statt Geilnhusen, und haben uns zu verstehen geben, wie daß sie und ihre Mit-Bürgere grossen Schaden und Kosten geliden han, und noch tagelichen leiden, und haben von wegen Kriegs und ander Sachen, und off daß sie ihren Schaden und Gebrechen gebessern, und sich und ihre Mit-Burgere dester baß beschirmen, genehren und behalten mögen, zu Eren und zu Nutzen uns und dem heiligen Riche, davon mit wohlbedachtem Muth, gutem Rate und rechter Wissen, so haben wir demselben dem Burgermeister und dem Rate und obgenanten Statt zu Geilnhusen die Gnade gethan, und yn günnent und erlaubend, günnen und erlauben yn mit Krafft des gegenwärtigen unsers Königlichen Brieffs, und Römischer Königlicher Mechte, daß sie mögen und sollen alle ire Renten, Gefälle und Nutzen minneren und mehren, innen und ussen der Statt zu Geilnhusen, als verre als sie von uns und dem heiligen Riche gefryet syn, und auch ander Rente, Nutze und Gefälle, wie sie die erdencken oder hernach erfinden, dem heil. Riche zu Ehren, und yn und der Statt Geilnhusen zu Nutzen und Nothdurfft, und die zu der Stadt gehören, setzen und heben mügen, und das soll allermennlich geben ohne Widerrede, darum so gebieten wir allen Fürsten, Geistlichen und Werentlichen, Graffen, Fryen, Dienstlüten, Rittern, Knechten, und auch allen andern unsern und des Richs Undersessen, bestecklichen by unsern und des Richs Holden, daß sie die obgenanten Burgermeistere, Scheffen und Rate der Statt Geilnhusen in der obgedachten Gnaden, die wir den vorgenanten Burgermeistern, Scheffen und Rate der vorgenanten Statt zu Geilnhusen gethan haben, nicht hindern noch irren, in keine Wiß, als sie unser und des Richs schwehre Ungnad vermiden wollen, und wollen, daß dieser Brief soll vesteglich in seinen Kräfften bleiben, und stäte und gantze behalten werden, ohne Geväbrde. Mit Urkund ditz Brieffs, versiegelt mit unser Königlichen Majestät Ingesiegel, gegeben zu Franckenfort, nach Christus Geburte dryzehenhundert Jare, und darnach in dem vier und achtzigsten Jaren, an St. Thomas Tag, unsers Richs des Böhemischen im zwey und zwantzigsten, und des Römischen im neunten Jaren.

XXXIIX.

Schuld-Verschreibung derer Grafen und Herren zu Hanau an die Stadt Geilnhausen, de Anno 1397.

WIr Ulrich, Herre zu Heynauwe, wir Else, sin ehliche Hußfrawe, wir Reinhard und wir Johann, Herren zu Heynauwe, irkennen uns uffinlich mit diesem offen Brieffe, vür uns, vür alle unser Erben und Nachkommen vor allen Lüden, die yn sehin oder hören lesen, daß wir rechter und redlicher Schulden unverscheidinlichen und unser keinir sich mit siner Anzal, nit abzuscheidene schuldig sin den erbern wisin Lüden, Burgermeistirn, Scheffen, Rad und der Statt zu Geylnhusen, zwölff hundert Gulden, guden an Gülde und schwer an Gewichte, die sie uns gütlichen geliehen und bezahlt han, und ist in einer Früntschafft zwischen uns, unsern Erben und yn geredt, als lange, als wir oder unsere Erben, die obgenante Summa Geldis inne han, daß wir und unser Erben sollen und wollen sye lassen bliben, als hernach geschrieben stet, by Gnaden und by Friheyten und by all dem Herkommen, als sy von Aldir herkommen sin, und sollen und wollen wir odir unser Erbin nit gestaten, in allin unsern Gerichten, Sloßin odir Landen, daß yemanden uff ihr Lip noch Gud clage, odir daß sie yemanden bekummer oder uffhalte on allis Geverde, und wo es darüber beschehe, das sollen und wollen wir bestellen, daß das ab sie und soll yn keinen Schadin brengen, auch sollen wir mit allin unsern Amptlüden bestellen, obe die von Geylhusen odir die iren zu den unsern icht zu sprechen hetten, odir in die icht schuldig weren, daß yn unverzoglichen Rechts geholffen wurde, on allin Verzug, wann sie oder ir gewisin Bödin das irfordern, und darüber sollin sie auch die unsern nirgen me darumb mit geistlichen Gerichte bekinden, auch en sollen wir in allen unsirn Slossen nymantz husen oder enthaldin, der ir Fryend sy, und sollen auch keine iren Fhinden Geleyte geben darinne, wann sie uns die virkunden, angeverden, itz were danne, ob Firhöffe weren by uns, oder ob wir Tage by uns zu leystin hatten, do mochtin wir yne wole Geleyde geben, biß daß die Tage geleistet wurdin, ongeferde, wer ez auch, daß keme unser Manne oder Burgmanne, zu den von Geylnhusen icht zuzusprechen hätten, bödin danne die von Geylnhusen irs Rechten geyn den, die sie ansprechen, an uns Ulrich, an uns Reinharden, und an uns Johanne, Herren zu Heynauw, oder an unsern Erbin zu blibin, zu gebin und zu nehmen, welcher das von yn virschlüge, und in das utz ginge, den oder die sollen wir nit husen oder wider sie enthalten in keine unsern Slossen, iz sollen auch die von Geylnhusen ire Burger und alle die ire in allen unsern Slossen, Landen und Gerichten ein gut schlecht Geleide han, uzgenommen ungerechte Lude, mit den soll das Gerichte sinen Gang han, auch wer iz, daß wir oder unsere Erben keyne unser Slosse oder Gerichte virphenten, virsezten oder in keine andir Hand verwenten, verphant, versatzt, oder in ein andir Hand virwant hetten, da wollen und sollen wir bestellin, daß die von Geylnhusen ir Burgere und das ir darinnen bliben sollin, als vorgeschrieben steet, auch sollen und wollen wir die von Geylnhusen, ir Burger und ir Gud lassen blibin und bestellin, daß sie blibin in dem Gründauer Gerichte, als unser Vatir selge yn virschrieben und virsigelt hat, vier sich und sine Erbin nach Lude des Briffs, den sie dariber ynne han. Auch sollen und wollen wir mit allen unsern Ambt-Luden bestellen, ob die von Geylnhusen, ire Burger oder die iren geylet oder gejagit würden, daß sie in allen unsern Slossen yngelassen werden, an Geverden, wann uns auch die von Geylnhusen biddin uff ir Tage, die sollin und wollin wir yn getrüwelich helffen leisten uff unsern Schaden und uff ire Koste, iz end beneme uns danne sotan Unmuse, daß wir das nit gedun kunde, so sollen wir yn die unsern schicken in derselben Mase, als vorgeschrieben steet, wer etz aber Sache daz wir oder unser Erben den von Geylnhusen die obgenante Summa Geldis bezalten, so sollen und wollen wir sie, die ire und ir Gud doch lassen bliben in allen unsern Gerichten, Slossen und Landen, als vor geschriben steet, von dem Tage an, als die Bezalunge beschicht, eyn gantz halp Jar, on allis Geverde, und sall die Bezalunge des Geldis geschehin in der Statt Geylnhusen, auch sollen wir Ulrich, wir Reinhard und wir Johann, Herren zu Heynauw, und unsere Erben, der von Geylnhusen Schaden warnen, und jr Bestis getruwelichen werbin, als verre wir daz mit Eren getun mogen, an Geverden, alle vorgeschriebene Articul sametlich und iglichin besundir, reden wir Ulrich, wir Reinhard und wir Johann, Herren zu Heynauw, vir uns und unser Erbin in guten Trüwe steete und veste zu halten, und uff die Eyde, die wir dem heiligen Römischen Riche und allen unsern Herren getan han, an Geverde, und daz alle diese vorgeschriebene Stück, Puncte und Artickul sametlich und iglicher besundir von uns, unsern Erben und Nachkommen stete und veste gehalten sullen werden, als vor geschrieben steet; So han wir Ulrich, Herr zu Heynauw, vir uns, vir unser eliche Huß-Frauwe vorgeschrieben, und vir unser Erben, unser eigen Ingesigel an diesen Briff tun hencken, und wir Reinhard und wir Johann, Herren zu Heynauw, hat auch uns jehlicher sin eigen Ingesigel an diesen Brieff tun hencken, zu gantzer Sicherheyt allir obgeschribin Dinge. Diser Briff ist gegeben, do man zalte nach Christi Geburte drüzenhundert Jare, darnach in dem sieben und nünzigsten Jare, uff den Sontag zu Mit-Fasten, do man singet Lætare.

(L.S.) (L.S.) (L.S.)

XXXIX.

Königs Wenceslai Privilegium, daß derjenige, wer Brieff erworben und erobert hätte, oder noch erwürbe und eroberte, wider der Stadt Gelnhausen Freyheiten, solche keine Krafft noch Macht haben sollen, de Anno 1398.

WIr Wentzlau von GOttes Gnaden, Römischer Künig, zu allen Zeiten Mehrer des Richs, und König zu Böheimb, bekennen und thun kund uffenlich mit diesem Brieff, allen den, die ihn sehen oder hören lesen, daß wir angesehen haben, solche Dienste und Trewe, die uns die Burgermeistere, Scheffen, Rate und Bürgere gemeinlich der Stadt zu Geilnhusen, unsere und des Richs libe Getrüwe, offt und dick nutzlichen und williglichen gethan haben täglichen tun, und vürbaß tun sollen und mögen in künfftigen Zyten, in mit wolbedachtem Muth, gutem Rate, rechter Wissen, diese besondere Gnad getan haben, und tun ihn die von Römischer Küniglicher Macht in Krafft dieß Briefs, also wer is Sache, daß ymand, er were geistlich oder werentlich, und wie er sust genant were der solche Briff erworben und erkobert hette, oder noch zu Zyten erwürbe und erkoberte, die den Burgermeister, Scheffen, Rate und Burgern gemeinlichen der ehegenanten Statt zu Geilnhusen an ihrem Malgeld, Ungelt, Weeggelt, Zolle, Steuer, Schosse, Bette, Renten, Gefälle Friheiten, Gnaden, Brieffen, Privilegien, Rechten und Gewohnheiten, wie die genant syn, die sie von unsern Vorfahren an dem Rich R. Kaysern und Künigen, und auch uns recht und redelichen herbracht und erworben haben, geschaden mögten, wollen wir, daß die kein Krafft noch Macht haben, noch dem ehegenanten Burgermeister, Scheffen,

Scheffen, Rath und Burgern gemeinlich der vorgenanten Statt zu Geilnhusen, an solchen ihren Gnaden und Fryheiten, als vor geschrieben steet, keinen Schaden zuziehen und bringen sullen, in keine Wieß: Auch so ist unser ernste Meynunge, daß die vorgenante Burgermeister, Scheffen, Rate und Gemeinde derselben Statt zu Geilnhusen von den Burggraffen, Buwemeistern und Burgmannen gemeinlichen oder besonder der Burge daselbst zu Geilnhusen, und sust von allermänniglich, er sey Geistlich oder Werentlich, an solicher iren Gnaden und Fryheiten, die sie von uns und dem Reiche haben, ungetrungen und ungehindert blieben sollen, und wer darwider thete, in welchem State oder Würdekeit er wäre, der sall in unser und des Reichs schwehre Ungnad, und darzu ein Pön, fünfftzig Marck Goldes, als offt er das überführe, verfallen syn, die halb in unser und des Richs Cammer, und das ander halb Theil der ehegenanten Stadt zu Geilnhausen gäntzlich gefallen sullen; Mit Urkund dieß Brieffs, versiegelt mit unser Küniglichen Majestät Insiegel. Geben zum Elbogen, nach Christus Geburte drüzehenhundert Jahre, und darnach in dem acht und neuntzigsten Jahren, des Dienstags vor unser Frauen Tag Assumptionis, unser Riche des Böheimischen in dem sechs und dreysigsten, und des Römischen in dem drey und zwentzigsten Jaren.

Nota. Rubertus Römischer König, glorwürdigsten Andenckens, hat unter dato Gelnhausen auff Simon und Judä Tag, nachdem er die Huldigung eingenommen, Anno vierzehenhundert der Stadt alle und iede Privilegia confirmirt generaliter, und dieselbe bey hundert Marck Goldes Straff verpönt.

Nota. Sigismundus, glorwürdigsten Andenckens, hat der Statt Gelnhausen Anno vierzehenhundert vierzehen als Römischer König, hernach Anno vierzehenhundert 36. zu Bingen alle und iede Privilegia allergnädigst generaliter confirmirt.

XL.

Königs Ruperti Rescriptum, daß Gelnhausen dem von Isenburg seinent wegen huldigen und schwören sollen, nebst dem gewöhnlichen Eyd,

de Anno 1400.

Wir Ruprecht von GOttes Gnaden, Römischer König, zu allen Zyten Mehrer des Rychs, ꝛc. Gebieten uch, unsern lieben Getruwen, dem Burgermeister, Rad und Burgern gemeiniglichen unser und des Reichs Statt Geilhusen unser Gnad und alles Guts, und lassen uch wissen: Als wir nechst daselbigst zu Geilenhusen wahren, und als ein Römisch König, Huldunge und Gehorsam von uch innahmen, merckten wier, weil daß ihr nit alle geinwertig wahret off die Zyt, darum han wier dem Edlen Johann von Isenburg, Herr zu Büdingen, unserm lieben Getreuen befohlen, gain Gelenhusen zu kommen, und yme gantze Macht gegeben, und geben mit Krafft diß Briffs, von unsern und des Reichs wegen, und an unser statt von euch und der gantzen Gemeinde zu Geilhusen obgenand euer Gelöbt und Eyde zu nehmen und zu empfahen und heissen uch die gantze Gemeinde gemeiniglich und sunderlich, daß ihr dem obgedachten von Isenburg, so er also gain Gelnhusen kommet und das fordert, an unser statt und von unsert wegen unverzöglichen huldet und schwehret, uns für euren rechten Herrn zu halten, getreu und hold zu seyn vor unsern Schaden zu warnen und unser Bestes zu werben, und zu dienen, als ihr eim Römischen König schuldig sidt als der Eyd steet, als ihr von dem Rade uns vorgeschworen habend, und heißen uch die Burgermeister und Rade vorgenannt, daß ihr auch das von unsert wegen also gebietet und befehlet und Wartunge daruff habend, welcher von der obgenannte Gemeinde uns in Hand des obgenannten von Isenburg an unserer statt nit gelobte und schwühren, und das überführen in der Masse, als vor geschrieben steet, daß ir uns den fürbringet und mugend, und uns der keine verschweiget bey dem Gelöebten und Eyde, die ir uns gethan habend, wir heissen, wann ymand von der Gemeinde obgedachten uff die Zyt, als ihr Johann von Ysenburg obgedacht an unser statt gelobet und schweret, als obgeschrieben steet, nit daheime an geverde, daß der dann alsbalde er in die Statt Gelhusen kommt, dem Burgermeister und dem Rade an unser Statt geloben und schwehren, uns für sinen rechten Herrn zu halten, und in allirmassen als vor geschrieben steet; Wir heißen auch, daß ir von dem Rade obgedacht von eim yglichen von der Gemeinde zu Geilhusen, der uns dann nit gelobet und geschwohren hat, als vor geschrieben stet, der über sin zwölff Jar ist, sin Gelobde und Eyde an unser stad nemet und geloben und schwehren tuent, uns für sinen rechten Herrn zu halten, und zu dienen in aller Massen, als obe geschrieben stet, und das fürbaß allezit also duent und haltent, ohne alle Gefährte und wir heissen uch, gebieten vesteglich, mit Crafft diß Briffs, uch dem Rade vorgedacht alles das hie vorgan, uch, und uch der Gemeinde alles das hiervor von uch geschriben steet, allezyt

zyt gantzlichen zu dun und feste zu halten, in aller Masse, als vorgeschrieben stehet, und wer das unter uch überführe von dem Rade oder von der Gemeinde und nit tede, der wisse, daß er schwerlich in unser und des Reichs Ungnade verfallen sin soll. Urkundt diß Brieffs, versiegelt mit unserm uffgetruckten Insiegel. Geben zu Germersheimb, uff den Sambstag nach Sanct Eilizabeten-Tag, nach Christi Gebuhrte dusent und virhundert Jar, unsers Richs in dem ersten Jar.

Ad Mandatum Domini Regis.

(L.S.) Mathias Sobernheim.

Folget der gewohnliche Eyd.

Daß wir unserm gnädigen Herrn König N. huldigen, und in gutem Trüen geloben, jme gehorsam, getrüwe und hold zu sin, und zu gewarten, als eym Rom. Könige und zukunfftigen Keyser, und als unserm rechten Herrn, doch unschedlichen uns an solcher Pfandschafft, als wir unserm Herrn von Schwartzenburg und von Hoinstein von des heyligen Richs wegen verpfend sind, und das dem vorgenannten unserm Herrn König N. stete und veste zu halden, one alle Argeliste und Geverde, als uns GOtt helffe und alle Heylige.

XLI.

Derer Grafen zu Hohnstein und Schwartzburg Qvittung an die Stadt Gelnhausen, daß sie ihre jährliche Steuer und Gülte richtig bezahlt,

de Anno 1400.

Wir Graffe Ulrich, Graffe Henrich und Graffe Dieterich, Graffen und Herren zu Honstein, und wir Henrich und Günther, Graffen von Schwartzenburg, Herren zu Arnstette und zu Sundershusen, bekennen uffentlichen an diesem Brieffe, vor uns, unser Erben und Nachkommen, uns solche gewohnliche Stüere und Gülde, mit Nahmen dreyhundert sechs und zwantzig Pfund und virthalbe Schilling Werunge, als die erbern wiesen Lüte, Burgermeistere, Schöpfen und Radt zu Gelnhusen jährlich von ihrer Stedte wegen uff Sanct Martins-Tag von des heyligen Richs wegen pflichtig sin zu geben, daß uns dieselbe erbere Lüte ihre Stüre und Gülde hure vom Jare gütlich, gentzlich und wohl bezahlt haben und gewert, und wir vorgenante Graven und Herren von Honstein und von Schwartzenburg sagen vor uns, unsere Erben und Nachkommen, die genante Burgermeister, Schöpfen und Rade zu Gelenhusen von jrer Stede wegen der vorgenanten Stüre und Gülde, mit Namen dryhundert sechs und zwantzig Pfund und virthalben Schilling Heller Werunge qvit, ledig und loß in diesem Brieffe. Deß zu Urkunde haben wir Graff Ulrich, Graff Henrich und Graff Dietrich von Honstein, und Graff Henrich und Graff Günther von Schwartzenburg vorgenant, unser jeglich sein eigen Insiegel vor uns, unser Erben und Nachkommen an diesen Briff gehangen, nach Christi Gebuhrt in dem virzenhundersten Jare, an St. Martins-Tag.

(L.S.) (L.S.) (L.S.) (L.S.) (L.S.)

XLII.

Königs Ruperti Brieff an die Stadt Gelnhausen, daß sie ihre Steuer und Gülte nicht an die Grafen von Hoenstein und Schwartzenburg, sondern an ihn bezahlen sollen, de Anno 1405.

Wir Ruprecht von GOttes Gnaden, Römischer König, zu allen Zyten Mehrer des Rychs, entbieten dem Burgermeister, Rath und Burgern gemeiniglichen unser und des heiligen Reichs Statt Geilnhusen, unser Gnad und alles Gut. Lieben Getrüwen, als wir uch vormals in unsern offen Briffen geschriben und gebotten haben dem Edlen Ulrich, Henrich und Dietrich, Graffen und Herren zu Hoenstein, und Henrich und Günther, Graffen von Schwartzenburg, Herren zu Arnstätten und zu Sondershusen, solche Stüer und Gulde, als sie biß dar von dem Riche gehabt hant nymerme zu antwürten noch zu geben, wann man yn der auch von des Richs wegen nimmermer schuldig were zu geben, deß lassen wir uch wissen, daß dieselben von Hoenstein und von Schwartzenburg, uns als eym Römischer König, ihrem rechten Herrn ungehorsam bißher gewesen und noch sind, und uns als des Reichs Graffen keine Gehorsam gethan, ire Lehen nit empfangen, noch uns für einen Römischen König nie gehalten noch gehabt hant, wiewohl wir sie darumb etwe dicke ersucht und erfordert han, das wir doch nit bedorfft hätten, sonder sie sind dem König von Boheim und etlichen sinen Günnern und Zulegern, wider uns und das heilige Riche bystendig und beholffen, darumb und von ander ire Ungehorsam yn solche Gülte von des Richs wegen nimmermer werden noch gefallen soll, und wir heißen und gebieten uch auch ernstlichen und vestiglichen, und ermanen uch auch, als hoe als wir uch ermannen mögen, als yr uns von des Richs wegen gewant und verbunden sint, daß yr solche

Stüre und Gülte, die by uch von unsern und des Richs wegen verbotten ist, und fürbaß gefallen soll, uns von des Richs wegen, als uns die von Rechte zugehöret, gebent und antwortent, und damit gewartent, als lieb uch unsere und des Richs Hulde sy, und swere Ungnade zu vermeiden, und ob die obgenante von Hohenstein und von Schwartzburg uch darüber zu sprechen und betedingen meintent, so wollen wir yn darum ein Rechte besetzen für uns mit des Richs Fürsten, Graven, Herren, Rittern und Knechten, die zum Riche gehörent, und wollen uch auch davon des Richs wegen vertretten mit dem Rechten und demselben Rechten gnug dun, und wolten sie daran nicht ein Gnügen han, so wollen wir uch mit dem Rechten gein yn vor unsern und des Richs Churfürsten am Rine vertretten, und demselben Rechten in derselben Maße auch genug thun Urkundt diß Briffs, versigelt mit unserm Königlichen Majest. anhangenden Ingesiegel, geben zu Rückingen, uff den nechsten Sambstag vor St. Peters-Tag ad Cathedram, in dem Jahr, als man zahlt nach Christi Gebuhrte virzehenhundert und fünff Jahre, unsers Richs in dem fünfften Jare.

(L.S.)

XLIII.

Königs Ruperti Rescriptum an die Stadt Gelnhausen, daß sie die jährliche Steuer an Bischoff Rabon zu Speyer, seinen Cantzler, bezahlen solle, de Anno 1409.

WIr Ruprecht von GOttes Gnaden, Römischer Künig, zu allen Zyten Mehrer des Richs, entbieten den Burgermeistern, Rade und Burgern gemeiniglich unsern und des heiligen Reichs Statt Gelnhusen unser Gnad und alles Guth. Lieben Getrüwen, umb solche gewohnlich Stüer, so ihr uns und dem Riche jährlich pflichtig sint zu geben und fallent ist uff St. Martins-Tag des heyl. Bischoffs, heischen und empfehlen wir euch ernstlichen, daß ir dieselbe Stüre, die ir uns von des Richs wegen uff den nechsten vorgenanten Sanct Martins-Tag verfallen sind, richtent und gebent dem ehrwürdigen Rabon, Bischoff zu Spier, unserm Cantzlarn, Fürsten und lieben Getruwen, und wann ir das getan hant so sagen wir uch derselben Stüer von demselben vergangenen Sanct Martins-Tag von unsern und des Richs wegen mit diesem Brieffe qvit und loß, zu Urkunde versiegelt mit unser Königlicher Majest. anhangenden Ingesiegel. Datum Heidelberg, Anno Domini millesimo quadringentesimo nono, Dominic. post Festum beati Martini Episc. Regni vero nostri Anno decimo.

Ad Mandatum Dn. Regis

(L.S.) Johannes Vinheim.

XLIV.

Königs Sigismundi Rescriptum an die Stadt Gelnhausen, daß sie ihre jährliche Reichs-Steuer an dero Rath, Grafen zu Nellenburg und ihren Protonotarium und Secretarium bezahlen solle, de Anno 1414.

WIr Sigmund von GOttes Gnaden, Römischer König, zu allen Zyten Mehrer des Richs, und zu Ungarn, Dalmatien, Croatien ꝛc. König, entbieten den Burgermeistern, Reten und Burgern gemeiniglichen der Statt zu Gelhusen, unsern und des Reichs lieben Getreuen, unser Gnad und alles Guth. Lieben Getreuen, wann wir den Edlen Eberharten Graffen zu Nellenburg, Landgraffen in Hegowe und in Madach, unserm Rate, und den Ehrsammen Johannes Kirchen, unsern Protonotarien, Secretarien und lieben Getreuen in unser und des Richs ernstlicher Bottschafft uff den Ryne zu unsern und des Richs Churf. senden, und in solche gewonl. Stewere als ir uns von des Richs wegen jährlich pflichtig syt zu geben, und die uns uff Sanct Martins-Tag nechste vergangenen erschienen ist zu ir Zerunge bescheiden haben, darumb heißen und gebieten wir euch ernstlichen und vestiglich mit diesem Briff, daß ir solche erschienen Stewere den vorgenanten Eberharten und Johannes oder ihrer einem oder ihrer gewisse Bottschaffte unverzogentlich richten und bezahlen sollent, wann so ihr das getan habt, so sagen wir euch solcher erschienen Stewer qvit und ledig, und macht in uch kein Verziehen an solicher Bezalunge, by unsern Hulden, daß solch vorgenannt unser Potschäfft icht verhindert werde. Mit Urkunde dieß Briefs, versigelt mit unserm Küniglichen anhangenden Innsiegel, geben zu Gremon, nach Christi Gebuhrte virzehenhundert Jahr, und darnach in dem virzehenden Jare, an unser Frauen-Abend Purificationis, unserer Riche des Ungarischen in dem sieben und zwaintzigisten, und des Römischen in den virten Jaren.

(L.S.)

XLV.

XLV.

Königs Sigismundi Privilegium, daß alle der Stadt Gelnhausen Güter, so im alten Haseler, Sonneborner, Gründawer und Seebolder Gerichten gelegen, Beet-Geschoß- und Dienst-frey seyn sollen, de Anno 1425.

WIr Sigmund von GOttes Gnaden, Römischer König, zu allen Zeiten Mehrer des Reichs, und zu Hungarn, zu Behem, Dalmatien, Croatien König, bekennen und thuen kund offentlich mit dem Brieff, allen die yn sehen oder hören lesen, wiewohl wir von angebohrner Gütigkeit und Würdekeit Römischer Königlicher Macht allezeit willig und geneiget seyn, aller unser und des Richs Unterthanen und Getrüwen, bestes und nutzlichst fürzuwenden so syn wir doch mehr willig denselben ihre Freyheit zu mehren und Gnad zu tun, die sich gen uns und dem Riche getreulichen halten, und damit sie ahn ihrem Wesen uffnehmen, und sie uns, auch unser und des Richs Stätt bessern mögen, wan wir gemercket haben, daß unser Statt Gelnhausen ahn einem solchen Orth liege, daß sie an männichen Endten ahn ihren Höfen, Aeckern, Wiesen, Weingärten und andern ihren Gütern beschwehret werden, und seyn demüthiglichen gebetten worden, sie gnädiglich zu versehen, und sie by ihren alt Herkommen und Fryheiten zu behalten, des haben wir angesehen, der Burgermeister, Rath und Bürger der ehegenannten Statt Geilnhusen unser und des Richs lieben Getreuen, getreue und willige Dienste, die sie Uns und dem Römischen Rich offt und dick getan haben, täglich thun und fürbaß thun sollen und mügen in künfftigen Zyten, und haben darumb ihn und ihren Nachkommen mit wolbedachtem Muth, gutem Rath und rechtem Wissen diese besundere Gnad gethan und gegeben, thun, geben und setzen in Krafft dies Brieffs und Römischer Küniglichen Macht Vollkommenheit, also daß sie und ihre Nachkommen an und by ihren Gütern, es sey an Höfen, Eckern, Wiesen, Wingarten, Zinsen, Pfächten und andern liegenden Gütern, wie die genant syn, die sie han und gewinnen, in des heiligen Richs freyen Gerichte, ume sie gelegen, ob die Gerichte versatzt oder unversatzt, verlehnt oder unverlehnt seyn, und nemlich im alten Haseler, Sonneborner, Gründawer und Seebolder Gerichten, die zu dem heiligen Rich gehören, by Fryheiten, Gnaden und allen andern Herkommen, als sie von Alters bisher kommen syn, blieben sullen, also, daß niemand von derselben Gerichte wegen off ihre Güter darinn gelegen, einige Bete, Geschosse, Dienste, oder einige andere Abnemunge, wie man die genennen mag, setzen, fordern und sie deren in einige Weise beschwehren oder tringen sulle, in kein Weise; Und wir gebieten darumb allen und jeglichen Fürsten, Geistlichen und Werentlichen, Graffen, Freyen, Herren, Rittern, Knechten, Stäten und Gemeinden, und nehmlich den Cent-Graffen, Schöffen und gemein Schöffen der vorgenanten unser Gerichten ernstlich und vestiglich mit diesem Brieff, daß sie die ehegenanten Burger und auch Statt Gelnhausen an diesen Gnaden, Fryheiten und alt Herkommen nicht hindern noch irren sondern sie der gerulich gebruchen lassen, als lieb yn sy, unser und des Richs schwere Ungnad zu vermeiden, und by Verliesung zwentzig Marck lötigs Silbers, die ein jeglicher, als offt er darwider thut, verfallen syn soll, halb in unser und des Richs Cammer, und halb den ehegenanten von Geilhusen unläßlich zu bezahlen: Mit Urkund diß Brieffs, versiegelt mit unserer Majestät Insiegel. Geben zu Oedenburg, am Montag vor Valentini Martyris, nach Christi Geburte vierzehenhundert, und darnach in dem fünff und zwantzigsten, unserer Riche des Hungerischen in dem acht und dryßigsten, des Römischen in dem fünffzehenden, und des Böheimischen in dem fünfften Jaren.

XLVI.

Königs Sigismundi Privilegium vor die Stadt Gelnhausen, wegen der Gräntze, und daß, was zwey oder drey Männer daselbst deswegen anzeigen, solchem Glauben beygemeßen werden solle, de Anno 1425.

WIr Sigmund von GOttes Gnaden, Römischer König, zu allen Zyten Mehrer des Richs, und zu Hungarn, zu Beheim, Dalmatien, Croatien ꝛc. König, bekennen und thun kund offenbahr mit diesem Brief, allen den, die ihn sehen oder hören lesen, wiewohl wir mit manchen grossen und mercklichen des heiligen Römischen Reichs Sachen, die uns mannigfaltiglich anliegen, viel und sehr bekümmert seyn, wie wir desselben Richs Recht behalten, so seyn wir doch fast embsig, und leyd uns auch nicht wenig ahn, wie wir unser und desselben heiligen Richs State by ihren Gemärckhen, Gräntzen und Begreiffungen gnädiglich handhaben, schützen und schirmen; Wan wir nun eigentlich unterweist seyn, daß manche Leute den Burgermeister, Rath und Burgern der Statt zu Geilnhusen offt und dick in ihre Gemärcke, Begreiffungen und Termine y meinen zu griffen, und sie davon zu verkürtzen, uns und dem Riche

und auch in zu Schaden, und wan uns dieselben Burgere von Gelnhusen demüthiglich gebetten haben, sie darinne zu bedencken, und bey ihren Rechten und derselben Statt Zugehörungen zu behalten, deß haben wir angesehen der ehegenanten von Gelnhusen demüthige Bethe und getrüwe Dienste, die sie uns und dem Riche offt nützlichen gethan haben, täglich thun, und fürbaß thun sullen und mögen in künfftigen Zeiten, und haben in darum mit wohlbedachtem Muth, gutem Rathe und rechtem Wissen diese besundere Gnad gethan, und thun in die in Krafft dieß Brieffs, und setzen von Römischer Königlichen Macht Vollkommenheit, daß die ehegenante Burgere, und unser und des heiligen Richs Statt zu Geilnhusen, mit allen Begriff, Kreyßen und Zugehörungen, es sey an Waldte, Wasser, Weyden und an Gebirge, mit Landwehren, als derselben Statt Gebieth, Terminey, Gericht und Marckh begrieffen hatt, und bey dem heiligen Riche bißher kommen ist, fürbaß ewiglich belieben, und daß niemand sie und die Statt Geilnhusen daran hindern, tringen, oder sich unterstehen solle, sie und der Statt Marck, Gebiet und Terminey zu nimmer oder die abe zu dringen oder abe zu gehen; Wer aber, daß ymand, wer der were, sich unterstünde, die ehegenanten von Geilnhusen an derselben Stett Terminey, Gebiete, Landt-Wehren und Marck zu dringen, und vielleicht meynte desselben Stett, Marck und Gemärckhe an einem oder mehr Endten, wo das umb sie were, nicht also wenden solt, es wäre gen alten Haßeler, Selbolder oder Gründawer, unser und des Richs Gerichten, die an sie rühren, gen dem Büdinger-Wald, oder gen welchem andern Gerichte an sie rührend, das waren, so setzen wir und wollen von der ehegenanten unser Küniglichen Macht, daß die ehegenante Burgere von unsern und des Richs und der Statt Geilnhusen wegen zween oder dry bederbe und unversprochene Mann us ihrem Rade oder der Gemeinde, den der vorgenanten Stadt Gemärckhe wissentlich wäre, dargeben, und die derselben Stadt Terminey, Landt-Wehr, Gericht, Gebieth und Marck, als ferre und weith in das wissentlich wäre, uff ihr Eyde lassen besagen, und es darbey, als es dann von ihnen gesagt würde, belaibe, und daß keines der vorgenanten oder andern Gerichten oder Marck an sie stossende, dawider sich setzen, noch sie daran dringen, oder Yntrag darin thun sollen, und obe sie und die Ihren das mar Forchte wegen nicht trute zu begehen, daß dan die Ihren, die sie darzu geben, als vor geschrieben steet, der vorgenanten Statt Gebieth, Lant-Wehr und Marck in der Stat Geilnhusen uff ihre Eyde, als vor geschrieben steet, mögten besagen, und daß es dabey belieben solle, in aller der Maaß, als obe sie das umbgangen hätten, und sie das Macht haben zu thun, so dick ihn und der Statt des Noth geschicht; und wir gebieten darumb allen und jeglichen Fürsten, Geistlichen und Werentlichen, Graffen, Freyen, Herren, Rittern, Knechten, Stätten, Märckten und Dörffern, und sunderlichen allen und jeglichen unsern Cent-Graffen, Schöffen und gemein Schöffen, unsern Gerichten alten Haselt, Selboldt und Brindta, und allen andern an sie stossende, ernstlich und vestiglich mit diesem Brieff, daß sie die vorgenante von Geilnhusen an solchen unsern Gnaden, Gesetzen und Meinungen nicht hindern noch irren, in keine Weise, sondern sie darbey und der getrülich gebrauchen lassen, als lieb ihn sey, unser und des Richs schwehre Ungnad zu vermeiden, und bey Verliessung zwantzig Marck löthiges Silbers, die ein jeglicher, als offt er darwider tut, verfallen seyn soll, halb in unser und des Richs Cammer, und halb den ehegenanten von Geilnhusen unläßlich zu bezahlen. Mit Urkund dieß Brieffs, versiegelt mit unser Küniglichen Majestät Insiegel, geben zu Wien, nach Christs Geburte vierzehenhundert Jahr, und darnach im fünff und zwentzigsten Jar, am nechsten Montag vor St. Blasii Tag, unserer Riche des Hungarischen in dem acht und drysigsten, des Römischen in dem fünffzehenden, und des Böheimischen in dem fünfften Jaren.

XLVII.

Königs Sigismundi Privilegium vor die Stadt Gelnhausen, daß niemand eine Burg oder Schloß zwischen einer Melle Weges bauen, oder einen Zoll aufrichten solle, de Anno 1429.

Wir Sigmund von GOttes Gnaden, Römischer König, zu allen Zyten Mehrer des Richs, und zu Hungarn, zu Böheim, Dalmatien, Croatien ꝛc. König. Bekennen und tun kund uffentlich mit dem Brieffe, allen die ihn sehen oder hören lesen, als Burg und Statt Gelnhusen von Alter her zu dem Römischen Rich gehöret hat, und daß Römische Keyser und König, vor Jahren ihren Hoff und Wohnung da gehabt hant, und in künfftigen Zyten haben mögen, darumb auch etliche Gerichte darumb gelegen, nehmlich Wolff Rodborner, Gründauer, Solbolder, Aldenhaseler und andere mehr Gerichte, mit dem Büdinger-Walde, und andern Gütern dem Riche da in seinem Hof gedienet han, und dazu gehören; Wan wir nun die

die Flecken, Burg und Stätte, da unser Vorfahren an dem Riche vor Jaren ihren Hoff und Wohnung gehabt han, werther und lieber sollen han, dan andere, und betrachten, daß wir und das Riche in künfftigen Zyten auch da unsern Hoff haben mögen, darumb so wollen wir von Römischer Königlicher Macht in Krafft dies Brieffs, setzen und sprechen, daß kein Fürst, Graf, Herr, Ritter, Knecht, Gemeinschaffte, oder jemand anders, welches Stades, Würdekeit, Wesens der sy, Geistlich oder Werntlich, binner einer Myle Wegs umb und umb Gelnhusen einigen Bürgerlichen Buwe oder andere Vestunge mit Muren, Zinnen, Graben, Blancken, oder wie man das nennen mag, noch Märckte oder Zoll, die bißher nicht gewest syn, mache, auffrichte, oder baue in einigen Weg, groß oder kleine, und obe das geschehe, so gebieten wir unserm und des Richs Landfoyt in der Wetterau, der zu Zyten ist, dem zu widerstehen, und das von unsern und des Richs wegen abe zu steen. Und wir gebieten unsern und des Richs lieben Getrüen dem Burggrafen und Burgmannen der Burg Friedeberg und Gelnhusen, den Burgermeistern, und Burgern zu Franckfort, Friedeberg, Wetzlar und Gelnhusen und allen unsern und deß Richs Getrüwen, in der Wetterau gesessen, die unser Landfoyte dann wird ermahnen ym darzu zu helffen, getrülich und ernstlich, als offt das noit geschicht. Wir gebieten auch allen und jeglichen unsern und deß Richs Fürsten Geistlichen und Werntlichen, Graffen, Herren, Rittern, Knechten, Burgern, Gemeinschafften, und allermänniglich, daß sie solichs Baws und Vestung, es sy mit Dörffern, Steten, Märckten, Zollen oder anders, sich zumahle nichts unterstehen auffzurichten, bey einer Pön hundert Marck Golds, und so dicke der Burggraffe, Burgmanne und Burgere zu Geilnhusen samentlich oder besonder solichs ichts gewahr würden, daß ein Burggraff derselben Burg von unser und des Reichs wegen den oder dem, die sich des unterstееn, das verbieten, und das uns und dem Reich oder unserm Landfoyt in der Wetterau unverzögenlich vorbringen soll, by den Trüwen und Aydten, damit er uns und dem Reich verbunden ist, als dicke das noit geschicht, unschadelich doch uns und dem Reiche, und sonst jederman ahn seinen Rechten. Mit Urkund dieß Brieffs versiegelt mit unserm Küniglichen Majestät Insiegel, geben zu Preßburg, nach Christi Geburt vierzehenhundert und darnach in dem neun und zwantzigsten Jahren, an St. Thomas-Abend des heiligen zwölff Botten, unsers Richs des Hungarischen in dem drey und viertzigsten, des Römischen in dem zwantzigsten, und des Böheimischen in dem zehenden Jaren.

Nota. Fridericus Tertius, glorwürdigsten Gedächtnüß, hat der Stadt Gelnhausen alle Gnade und Privilegia generaliter confirmirt, unter dato Nürnberg, deß vierzehenhundert vier und viertzigsten Jahrs am Freytag nach dem Creutz-Tag Exaltationis.

XLIIX.

Verschreibung des Raths zu Gelnhausen an Chur-Pfaltz und Hanau, wegen der Pfandschafft, iedoch ihren Privilegien unschädlich, de Anno 1435.

Wir Burgermeistere, Schöpffene, Rad und Burgere gemeiniglich zu Gelenhausen, bekennen für uns und unsere Erben und Nachkommen, und thun kundt offentlichen allen den, die diesen Briff sehen, hören oder lesend, daß wir von Geheiß und Gebotte des Allerdurchleuchtigsten Fürsten und Herrn, Herrn Sigmunds, Röm. Keysers, zu allen Zyten Mehrer des Reichs, und zu Hungarn, zu Böheimb, ꝛc. Künig, unsers allergnädigsten liebsten Herrn, und auch von Geheiße, und Befehlniß deß Wohlgebohrnen Herrn Graffen Heinrichs von Schwartzburg, Herrn zu Arnstete und Sundershüsen, gehuldet und geschwohren haben, dem Durchleuchtigen, Hochgebohrnen Fürsten und Herrn, Herrn Ludewig, Pfaltz-Graffen by Reyne, des heiligen Römischen Reichs Ertz-Truchses und Hertzogen zu Beyern, und synen Erben, Pfaltz-Graffen by Ryne, die Kurfürsten sin, und dem Wolgebohrnen Herrn, Herrn Reinhardt, Graven zu Hanau, und synen Erben, die Graven zu Hanau sin, und Hanau besitzen und innen haben werden, getreue und hold zu sein, zu ihren rechten Pfande, und daß wir yn, und ihren vorgeschriebenen Erben mit allen Nutzen, Stüren, Diensten, Gefällen, Gerichten, Rechten und aller Zugehörungen, die ein Römischer Kayser oder König und das heilige Röm. Reich by uns hant oder haben sollen, oder von Alder bißher gehabt haben, und die vorgedacht unser gnadige Herren von Schwartzenburg von des heiligen Richs wegen gehabt haben, oder gehabt solde han, gewarten, gehorsam und undertenig sein sollen, als wir dem vorgenanten von Schwartzburg bißher gewartet han oder schultig zu tunde gewest sin, doch unschedlich dem heyligen Reiche und dem vorgedachten von Schwartzburg und seinen Erben an der Lösungen

sungen nach Lüde und Inhalte solicher Brieffe, die die vorgedachte unsere gnädige Herren, Hertzogen Ludewigen, Herr Reinhardt und Graffe Heinrich von Schwartzburg under einander versiegelt darüber gegeben han; Auch ist beredt, wo unsere vorgedachte gnädige Herren, Hertzog Ludewig oder Herr Reinhard, oder jr beider Erben vorgeschriben, unser bedorffen würden, da sie oder jre Erben redelichen Krieg haben würden, daß wir nit vürter zu folgen schuldig sin sollen, dann daß wir unter eim Tage und under einer Nacht ungeverlichen wieder heymen kommen mögen, wer es aber, daß sie beede oder jr beider vorgeschriben Erben, iglicher besunder, uns manen würden, off ein Zyt jr iglichem zu dienen und auszuziehen, welcher dann under jm oder irn Erben die neste Manunge getan han, auszuziehen und ihm zu dienen, dem sollen wir folgen, als vor geschrieben steet, und das soll also zu einer iglichen Zeit gehalden werden, so wir von jm oder ihren Erben iglichem besunder off ein Zeit auszuziehen ermahnet würden; Auch sollen die vorgedachte unsere gnedige Herren, Hertzoge Ludewig und Graffe Reinhard, und jr vorgeschriebene Erben, uns, unsern Erben und Nachkommen, und die gemeine Stadt bey uns, bey allen Rechten, Gewohnheiten, Fryheiten und Gnaden, die wir und unser Eldern, von Römischen Kaysern und Königen und mit Rameu von Kayser Ludewig herbracht han, gäntzlichen lassen, und uns die in keiner Weise bekräncken oder überfahren, sie und jrn vorgeschriben Erben, sollen uns auch über die gewohnlichen Stüre, die wir dem Reiche pflichtig sin zu geben, und by Keyser Ludewig gegeben haben, und die wir jm und jren vorgeschribenen Erben alle Jare redelichen geben sollen, und über die Rechte, die das Reiche by uns hat oder haben soll, als vor geschrieben steet, nit betrangen noch beschweren, in keine Wyse; Auch so en sollen sie jrn vorgeschrieben Erben oder Nachkommen keinen neuen Buwe in der Stadt by uns oder in unsere Friheit machen, aber wir mögen buwen zu unser und der vorgedachten unser Stadt Notdorfft, wann wir wollen, als von Alder herkommen ist, ungehindert von unserm Herrn Hertzoge Ludewig und Graffen Reinhards und jr vorgeschriben Erben ungeverlichen, sie en sollen uns auch keinen unredlichen Krieg in die Stadt by uns ziehen, one alle Gefährde; So en sollen wir auch vür unsern vorgedachte Herren nit pfandtbar sein, one alle Gefährden; Auch sollen sie und jr vorgeschriben Erben uns und die unsern, diewyle wir yn von der Pfandtschafft wegen zu versprechen steen, getreuwelichen vertetingen, verantwürtten, schüren und schürmen jr igleicher, als anderer eigner Lande und Lüde ungefahrlichen, und wann sie uns einen Schultz setzen und geben, der soll uns geloben und schweren, und es halden, als von Alder herkommen ist, ungefährlichen; Deß alles zu Orkunde, han wir Burgermeistern, Scheffen, Rad und Bürgern gemeiniglichen zu Geilnhusen, derselben Stadte gemein Ingesigel vür uns, unsere Erben und Nachkommen tun hencken an diesen Brieff, der gegeben ist nach Christi unser HErren Geburthe tausend vierhundert, und darnach in dem fünff und dreyßigsten Jare, off den Dinsttag vor St. Gallen Tage.

(L.S.)

XLIX.

Verschreibung Chur-Pfaltz und Hanau gegen die Stadt Gelnhausen, darinn auch versprochen worden, sie bey ihren Käyserlichen und Königlichen Privilegien gäntzlich zu lassen, de Anno 1435.

WIr Ludwig von GOttes Gnaden, Pfaltz-Graffe by Ryne, des heyligen Römischen Richs Ertz-Truchses und Hertzog in Bayern, vir uns und unsere Erben, Pfaltz-Graffen by Ryne, die Churfürstin sin und wir Rheinhart, Graffe zu Hanau, für uns und unsere Erben, die Graffen zu Hanau sin, und Hanau besitzen und inhaben werden, bekennen und thun kunt offenbar mit diesem Briffe, allen den, die yn sehend hörend oder lesen; Als die bescheiden Lüte, Burgermeister, Scheffen, der Rate und Burgern gemeiniglichen der Statt zu Gelhusen von Gebote und Geheiß des Allerdurchleichtigesten Fürsten und Herrn, Herrn Sigesmunts, Römischen Keysers, zu allen Zyten Mehrer des Richs und zu Hungarn, zu Beheim, ꝛc. Künig, unsers allergnädigesten Herrn, und auch von Geheiß wegen des Edlen Graffen Henrichs von Schwartzenburg, Herrn zu Arnstetten und Sünderhusen, unsers lieben Neven, uns und unsern vorgeschriebenen Erben zu rechtem Pfande gehuldet und geschwohren haben, getru und hold zu sein und daß sie uns und unsern vorgeschriebenen Erben, mit allen Stüren, Nutzen, Dinsten, Gefällen, Gerichten und Rechten, und alle Zugehörungen, die ein Römischer Keyser oder Künig, und das heylige Röm. Reich da hant oder haben sollen, oder von Alter bißher gehabt hat, oder gehabt solte haben, gewarten, gehorsam und unterthänig sin sollen, als sie dem vorgedachten von Schwartzburg bißher gewartet hant oder schultig zu tun gewest sint, doch unschedlichen dem heyligen Riche, und dem vorgenanten von Schwartzburg und seinen Erben an der Losunge, nach Lute und Inhalte solcher Briff, die wir beede und der vorgenante Graff Heinrich von Schwatzburg under einander darüber versiegelt gegeben haben, auch ist bered, wo wir obgedacht Herzog Ludwig und Graf Rheinhart oder unser beider Erben vorgeschrieben ir bedürffen würden, da wir oder unsere vorgeschriebene Erben redlichen Krieg haben würden, daß sie nit ferner zu folgen schuldig sin sollen, dann daß sie unter einem Tage und unter einer Nacht ungefehr wieder heimen kommen mögen, were es aber, daß wir beede oder uns beyder Erben, jeglicher besunder, die vorgenante von Geilnhusen manen würden uff ein Zyt, unser iglichem zu dienen und utzuziehen, welcher dann under uns oder unsern Erben die erste Manungen getan, und die von Geilnhusen ermanet haben, utzuziehen und ym zu dienen, dem sollen sie folgen als vor geschrieben steet, und das soll also zu einer yglichen Zyt gehalten werden, so sie von uns oder unsern Erben iglichem besundern off ein Zyt utzuziehen ermanet würden, auch sollen und wollen wir Hertzog Ludwig und Graffe Rheinhard und unsere vorgenante Erben die vorgenante Burger, Rad, Scheffen und die Gemeinde und ire Erben und Nachkommen Burgere zu Geilenhusen und die Statt zu Geilenhusen by allen Rechten, Gewohnheiten, Fryheiten und Gnaden, die sie und ihre Aldern von Römischen Keysern und Königen, und mit Nahmen von Keyser Ludwigen herbracht haben, gäntzlichen lassen, und yn die in keine Weise kräncken oder überfahren; Wir und unsere vorgeschriebenen Erben sollen sie auch über die gewohnlichen Stüren, die sie dem Reich pflichtig sein zu geben, und by Keyser Ludwigen gegeben haben, und die sie uns auch und unsern vorgeschrieben Erben alle Jahre redlichen geben sollen, und über die Rechte, die das Riche da hat, oder haben soll, als vor geschrieben steet, nit bedrengen oder beschwehren in keine Weise. Auch sollen wir noch unsere vorgeschriebene Erben und Nachkommen keinen nuwen Bue in die Statt und in irer Freyheit machen, aber sie mögen buen zu ihrer und der Statt Nothdurfft wann sie wollen, als von Alter herkommen ist, ungehindert von uns oder unsern vorgenanten Erben ungefährlichen; Wir sollen auch den vorgenanten Burgern, ihren Erben und Nachkommen zu Geilnhusen keinen unredlichen Krig in die Statt zu Gelnhusen ziehen, ohne alle Gefärte. Es sollen auch die vorgenante von Gelnhusen für uns und unsere vorgeschriebene Erben nit pfandtbar sin, ohne alle Gefährde: Auch sollen und wollen wir und unsere vorgeschriebene Erben, die von Gelenhusen, und die iren, diewyle sie uns und unsern Erben von der Pfantschafft wegen zu versprechen stehend, getreulichen verthädigen, verantwortten, schüren und schirmen, unser jglicher als ander unser eigen Lande und Lüte, ungefehrlich: Wann wir auch oder unsere vorgeschriebene Erben einen Schultzen zu Geilnhusen setzen und geben, der soll yn geloben und schweren, und halten, als von Alter her ist, ungefarlichen; Deß alles zu Urkunde, so haben wir Herzog Ludwig und Graff Rheinhard obgedacht uns iglicher sin Ingesiegel vür uns und unsere vorgeschriebene Erben an diesen Briff tun hencken, der geben ist zu Gelenhusen uff den Dienstag vor Sanct Gallen des Heyligen Büchtigers Tage, in dem Jahr, als man schrieb nach Christi Geburt, tusend virhundert drißig und fünff Jahre.

(L.S.) (L.S.)

L.

Pfaltz-Graff Ludwigs, des heiligen Römischen Reichs Ertz-Truchses, Anweisung der Steuer zu seinem Theil, welche er von der Stadt Gelnhausen zu erheben, an die Graffen zu Hanau, de Anno 1435.

WIr Ludwig von GOttes Gnaden, Pfaltz-Graffe by Ryne, des heiligen Römischen Richs Ertz-Druchses und Herzog in Bayern, heißen uch die Erbern, unser lieben Getruwen, Burgermeistere und Rad der Statt zu Geilhusen, daß jr solche gewohnliche Stüer, so yr uns und dem Edlen, unserm lieben getrüwen Reinhard, Graffen zu Hanau, Jaris schultig sind zu geben demselben Rheinharden, Graffen zu Hanauw, und obe er von Todtes wegen abegehen würde, sinen Erben, Graffen zu Hanauw, alleine geben und bezahlen sullet, uff sin Qvitantien, die er oder sin vorgeschrieben Erben darfür gebent sullent, darauff auch wir uch zu einer yglichen Zyt der Stüre zu unserm Theil qvyt und loß sagen, in Crafft dieses Brieffes, als lange biß wir oder unsere Erben, Pfaltz-Graffen by Ryne, dem vorgenanten Graffen Rheinhard oder sinen vorgeschrieben Erben geben und bezahlet hant dry tusendt guter Rynischer Gulden, und uch das mit unserm offenen Briffe verkundet han. Urkund diß Briffs, versiegelt mit unserm anhangendem Insiegel. Datum Heydelberg, Sabbato post beatorum Simonis & Judæ Apostolorum, Anno Domini millesimo quadringentesimo tricesimo quinto.

(L.S.)

LI.

Käysers Friderici III. Privilegium, **worinn er der Stadt Gelnhausen Freyheiten erneuert, auch ihnen** concediret, **die Stadt mit neuen Thürnen, Mauren, Gräben und Weren zu bauen und zu bessern,** de Anno 1476.

WIr Friederich von GOttes Gnaden, Römischer Kayser, zu allen Zeiten Mehrer des Reichs, zu Hungarn, Dalmatien, Croatien ꝛc. Künig, Hertzog zu Oestreich, zu Steyer, zu Kärnten und zu Crain, Herr auff der Windischen March und zu Portenau, Graff zu Habspurg, zu Tyrol, zu Pfird, und zu Kyburg, Marggraff zu Burgau, und Landgraff im Elsas. Bekennen offentlich mit diesem Brief, und thun kund allermänniglich, daß uns unser und des Reichs lieben Getrewen, Burgermeister, Rath und Burgere gemeinde, unserer und des heiligen Reichs Statt Gelnhausen, demütiglich han bitten lassen, daß wir all und jegliche ihre und derselben Statt Gelnhausen Gnad, Freyheit, Privilegia, Recht, Brieff, Handvesten und Begabungen, und nehmlich die Freyheit, daß sie die gemelt Statt mit neuen Türnen, Mauren, Greben und Weren bawen und bessern mögen, so sie von unsern Vorfahren am Reich, Römischen Käysern und Königen erworben und herbracht haben, auch darzu ihr alt gut Gewohnheit und Herkomen zu confirmiren und zu bestetten, und sonderlich die gemelte ihre Freyheit, die Statt obberührter Massen zu bawen und zu bessern, von newen zu geben gnädiglich geruheten: Also haben wir angesehen ihr demütig Bete, auch die angenehmen, getrewen willige Dienste, so sie uns und dem H. Reich in unsern und desselbigen Reichs Kriegsläufften und Raissen mit ihren dargelegten Kosten und Zerungen unverdrossenlich beweist und getan haben, und hinfür in künfftig Zeit wohl thun mögen und sollen; Und haben darumb mit wohlbedachtem Muth, gutem Rath und rechtem Wissen denselben Burgermeister, Rate, Burgern und Gemeindten, alle und jegliche ihre und der gemelten Statt Gelnhausen obberührte Gnad, Freyheit, Recht, Privilegia, Brieff, Handvesten und Begabungen, und nehmlich die Freyheit, daß sie die Statt mit newen Türnen, Mauren, Greben und Wern, nach ihren und der Stadt Nothdurfften bauen und bessern mögen, in allen und jeden ihren Articulen, Inhaltungen, Meinungen und Begreiffungen, auch dazu ihr alt gut Gewohnheit und Herkommen zu gleicher Weise, und in aller Maße und Form, als ob die alle und jede von Wort zu Wort in diesem unsern Kayserlichen Brieff geschrieben wären, confirmirt, bestett und von newen gnädiglich verliehen und gegeben: confirmiren, bestetten, auch verleihen und geben ihnen die also von newen und Römischer Kayserlicher Macht Vollkommenheit, wissentlich in Krafft dieß Brieffs, und meinen, setzen und wollen, von jetzt gerührter Kayserlicher Macht Vollkommenheit, daß die alle und jede kräfftig und mächtig seyn, die genanten Burgermeister, Rath, Burgere und Gemeinde und ihre Nachkommen der gemelten Statt Gelnhausen dabey bleiben, und der also für und für gebrauchen und geniessen sollen und mögen von allermänniglich ohngehindert. Doch uns und dem Reiche an unser Kayserlichen Obrigkeit und Gerechtigkeit unvergrifflich und unschädlich. Und gebieten darauff allen und jeglichen Churfürsten, Fürsten, ꝛc. und besonders unsern und des Reichs lieben Getrewen, Burggraffen, Baumeistern und Burgmannen unserer und des heiligen Reichs Burgh Gelnhausen, auch sonst allen andern unsern und des heiligen Reichs Unterthanen und Getrewen, in was Würden, Stats oder Wesens die seyn, von ehegemelter Kayserlicher Macht Vollkommenheit ernst- und vestiglich mit diesem Brieff, daß sie die obgenanten Burgermeister, Rath, Burgere und Gemeinde, und ihre Nachkomen der oberührten unser Statt Gelnhausen an den ehgerührten ihren und der Statt Gnaden, Freyheiten, Rechten, Privilegien, Brieffen, Handvesten und Begabungen, auch darzu ihr alte gute Gewohnheiten und Herkommen, und besonder den obgemelten Freiheiten, die Statt zu bauen und zu bessern, und dieser unser Kayserlichen Confirmation, Bestettigung und Verneurung nicht hindern noch irren, sondern sie dabey gäntzlich bleiben, und der also in obbeschriebener Maße geruhlich gebrauchen und geniessen lassen, und darwider nicht thuen noch jemandts zu thuen gestatten, in keine Weise, als lieb einem jeglichen seye, unser und des Reichs schwehre Ungnad, und darzu ein Pön, nehmlich sechzig Marck lötigs Golds zu vermeiden, die ein jeder, so offt er freventlich hierwider thete, halb in unser und des Reichs Cammer, und den andern Theil den obgenanten Burgermeistern, Rath, Burgern und Gemeinden, oder ihren Nachkommen unabläßlich zu bezahlen verfallen seyn solle. Mit Urkund dieß Brieffs, besiegelt mit unser Kayserl. Maj. anhangendem Insiegel. Geben zu Neuenstatt, am Sambstag vor dem Sonntag Jubilate, nach Christi Geburte 1400. und im 76. unserer Reiche des Römischen im 37. des Kayserthums im 25. und des Hungarischen im 18. Jahren.

Ad Mandatum Dn. Imperatoris proprium.

Jo. Waldner, Prothonotarius.

LII.

LII.

Käysers Maximiliani I. **Ausschreiben an die Stadt Gelnhausen, wegen des Pabsts** Julii II. **grossen Untreu in dem Venedischen Handel, und Samenung eines General-Concilii wider den Pabst,** de Anno 1511.

WIr Maximilian von GOttes Genaden, erwehlter Römischer Kayser, zu allen Zeiten Mehrer des Reichs, in Germanien, zu Hungern, Dalmatien, Croacien, ꝛc. König, Ertz-Hertzog zu Oesterreich, Hertzog zu Burgundi, zu Braband, und Pfaltz-Grave ꝛc. Entbieten unsern und des Reichs lieben Getrewen, N. Bürgermeister und Raht der Statt Gailhausen, unser Gnad und alles Guts.

Lieben Getrewen, uns zweiffelt nicht, euch und menniglich sey wissend, daß die Venediger etliche hundert Jahr hero der heiligen Kirchen und Römischen Reich, auch dem Königreich Neapolis und Hertzogthumb Mayland merckelich Land und Leut abgewendt, und als wir in kurtz vergangener Zeit gen Rom zu ziehen, und unser Kayserliche Cron zu empfahen vorgenommen, uns daran mutwilliglich verhindert, dardurch wir einen Krieg gegen ihnen geführt: und dieweil wir darinn von dem heyligen Reich mit stattlicher Hülff verlassen wurden, einen Anstand ein Anzahl Jahr mit ihnen gemacht haben.

Wiewol nun nachmals vor Ausgang desselben Bestandts, unser heiliger Vatter Bapst Julius der Ander, solchen der Venediger gewaltigen Abzug Verhinderung bedacht, und aus Bäpstlicher Macht sie in den höchsten Bann gethan und denuncirt, und uns, auch den Durchleuchtigen Königen zu Franckreich und Arragonien, unsern lieben Brüdern, mit seiner Heiligkeit in ein Confœderation und Bündtnis zu kommen, und mit Heeres Krafft wider dieselben Venediger zu ziehen, bey schweren Peenen gebotten, und darauf wir vier, Bapst und König samentlich, einen offenbaren Krieg angefangen und understanden, die gemelten unser abgetrungen Land und Leut wiederum zu erobern, als zum Theil beschehen ist, ungezweiffelt, wo wir noch zumal einig austräglich Hülff von dem heiligen Reich gehabt, wir hetten alles das, so demselben zugehört, wieder darzu bracht: So hat doch darüber derselb Bapst Julius, so bald er seinen Willen mit dem, das der Kirchen zugehört, erlangt, sein Hülff von uns und andern seinen Bunds-Verwandten abgekehrt, und ohn unser aller Wissen und Willen die Venediger des Bannes wieder absolvirt und entlediget, und sich des nit sättigen lassen, sonder darzu in der Venediger Hülff begeben, und unser Helffer und Anhänger, als den Hertzogen von Ferrar, den Graven von Mirandula, und ander des Reichs Glieder und Unterthanen, mit Hülff der Venediger gewaltiglichen überzogen, ihnen etlich Schloß und Stett abgetrungen, und sich gegen uns und unsern Bunds-Verwandten also widerwertig gehalten, daß wir dazumal weiter gegen den Venedigern nichts handeln mögen, und sie dardurch vil Schloß und Stett, die wir ingehabt, wiederumb eingenommen haben.

Als aber Bapst Julius in solchem unser und unser Bunds-Verwandten Unlust und Beschwerung gemerckt, hat er uns hoch ersucht und gebetten, im zu vergönnen, gütlich in der Sach zu teidigen: Das haben wir mit sampt unsern Bunds-Verwandten, zu Vermeidung weiter Verderbens und Blut-Vergiessens, zugelassen, und deshalben unsern Fürsten, den Bischoff zu Gurgk, und ander unser trefflich Räht, fünff von Teutscher, und sechs von Welscher Nation, zu ihm gesandt, mit vollmächtigem Gewalt, ein endlich Rachtung und Frieden mit den Venedigern umb den zweyten Theyl des, so uns und dem Reich in der berührten Confœderation und Bündnis zugetheilt worden, anzunemen und zu beschliessen, wiewohl dasselb gantz ungebürlichen gewesen ist. Aber damit wir in aller Gütigkeit und Barmhertzigkeit gespürt und gefunden werden, so haben wir doch solches nachgeben wollen.

Und so wir uns nun versehen hetten, daß darin kein Mangel erscheinen solt, berichten uns jetzt dieselben unser Räht, daß Bapst Julius den Venedigern mit Hertzen und Gemüt, wie vor, geneigt und anhengig, und durch seine blosse Handlung und verächtlich Mittel, die sich alle auf einen Betrug, und endlich dahin lenden, das, so wir noch von den Venedigern inhaben, hernach auch zu verlieren, und die uns in keine Weg anzunemen, gebürlichen noch leidentlichen, die Gütligkeit gantz zerschlagen sey. Dabey ihr und ein jeder Verständiger den grossen Unglauben und Betrug, der uns und unsern Bunds-Verwandten in solchem begegnet, und zu was Verhinderung, Schmach und Schaden das dem heiligen Reiche und Teutscher Nation reichet erkennen und ermessen mögen.

So ist auch offenbar, daß in dem Bäpstlichen Gewalt und Regiment, so allen Christglaubigen gut Exempel und Beyspiel vortragen solt, mercklich Unordnung gehalten, und der überflüßig Schatz, so täglichs an Gelt, den mehrer Theil aus Teutscher Nation, an den Bäpstl. Hoff kommet, mehr zu Triumph und andern weltlichen Sachen, dann zu Gottesdienst oder Wi-

derstand der Ungläubigen gebraucht und verschwendet würd, als sich aus dem, daß die Türcken und andere Anfechter des Creutz Christi, unsers Schöpffers und Heylmachers, täglichs vil Christlichs Land und Leut in ihren Gewalt bringen, dem zu Widerstand, durch weiland unser Vorfahren am Reich, König und Kayser, mercklich Allmusen, und darzu viel Land und Leut, die järlichen (ohn alle Obrigkeit) ob fünffmahl hundert tausent Ducaten Gült ertragen, den Bäpsten gegont, zugelassen und gegeben, und die sie auch selbst betrüglicher Weise an sich gezogen und bracht, dardurch wir und unser Nachkommen, als Römisch König und Kayser, auf diesen Tag nicht eins Gülden Gelts in Italien haben, leider offenbarlich erscheint und erfindet.

Und so dann uns als Römischen König und erwöhlten Römischen Kayser, Vogt und Beschirmer der Christenlichen Kirchen, in solich unordentlich Wesen zu sehen, und die Ehr und Lob GOttes, darauf dieselb Christlich Kirch gewidembt ist, auch Behaltung und Mehrung unsers heiligen Glaubens und des Römischen Reichs, allezeit emsiglich zu betrachten und zu fördern, geziemet und zustehet, und die mercklich Notturfft erfordert, in geistlichem und Weltlichem Stand löblich Ordnung und Wesen zu machen und aufzurichten, haben wir beschlossen, ein gemein Concilium und Versammlung der gantzen Christenheit, ohn das nichts fruchtbarliches gehandelt werden mag, zu beruffen und zu halten.

Dieweil aber Bapst Julius vielleicht aus Sorgen das mit Willen nit zulassen, sonder zu Verhinderung desselben guten Wercks, den Venedigern für und für anhangen würdet, so muß aus Noth das Schwert gegen ihm und denselben Venedigern gebraucht werden, darzu die gemelte unser Bunds-Verwandten mit aller Macht geschickt und willig seyn.

Nun haben wir vormals ernstlich Gebots-Brieff an euch und alle andere Ständ des heiligen Reichs ausgehen lassen, uns auff den ersten Tag des nechst vergangenen Aprillen, mit aller Macht ins Feld zu ziehen. Wo das bescheen, were uns und dem Reich ein ehrlicher Frieden erlangt: Aber uns ist darauff nit allein aller Ungehorsam erzeigt, sonder auch die Hilff, so uns auff den nechst gehaltenen Reichs-Tag zu Augspurg zugesagt worden, den mindern Theil, und dannoch zu Unzeiten gereicht, aus dem wir mit der Streng dagegen zu handeln wol Ursach gehabt hetten, aber wir haben das, wie allwegen, aus milten Gemüth unterlassen, dardurch sein wir als ein Regierer des Reichs, auch die gantze Teutsche Nation gegen Freunden und Feinden in ewig Verkleinung gefallen, und haben die Schloß, Stätt und Flecken, so wir vormals erobert, den mehrern Theil wieder verloren, und die übrigen mit unserm Cammer-Gut, und unser erblichen Unterthanen Hülff schwerlich unterhalten gehabt, und noch dermassen, daß damit unser Cammer-Gut, und erblich Unterthanen mercklich erschöpfft, und des länger nicht wol vermüglichen seyn: darumb wir in unserm Hertzen und Gemüt groß Beschwerung tragen, daß die Teutsch Nation und Römisch Reich, ihren ehrlichen Titul und gut Gerücht, so unser Eltern mit ihrem schweren Blut-Vergiessen und Adelichen Thaten erlangt haben, bey unsern Zeiten verlieren, und unser getreuer Fleiß, Mühe und Arbeyt, mit Darstreckung und Verschwendung unsers Leibs und Guts, so gar verächtlichen angesehen, und daß auch von des Reichs Gliedern und Unterthanen, wie bey andern Nationen, nicht bedacht werden soll, so es uns, als ihrem Herrn, glücklichen und wol zustünde, daß ihnen solches auch zu Ehr und Nutz diente.

Darzu wisset ihr, daß die Reichs-Täge in manigfaltigen guten Sachen, mehr Kosten und Versaumnus dann Fruchtbarkeit bracht haben, und daß sich endlich zu versehen, und gewiß ist, daß der Bapst, auch die Venediger und ihr Helfer, ihr Macht, damit sie ietzt gantz geschickt seyn, wider uns, das heilige Reich, und unser Bunds-Verwandten, das Concilium zu verhüten, und ihr übrig abgetrungen Land wiederumb zu erobern, auff diesen Tag brauchen werden. Desgleichen die Sach keinen Verzug eins Reichs-Tag, den wir in Krafft des Abschieds zu Augspurg zu halten willig gewesen weren, daran wir aber aus mercklichen Ursachen, die ihr in unserm nechsten Ausschreiben nach der Läng vernommen habt, verhindert werden, gedulden noch erleiden kan, und wir ietzt mit unser selbst, und unser Erb-Land Hilff in eigner Person gestracks den Feinden nähnen und zuziehen.

Demnach ermahnen wir euch der Pflicht und Gehorsam, damit ihr Gott unserm Schöpffer, auch nochmals seinen heiligen Glauben, und uns als desselben Vogt, Beschirmer, und ewern rechten natürlichen Herrn, von den beyden ihr Seel, Leben und Herrschung habt, darzu aller der Gnaden und Gutthaten, die euch von weilant unsern Vorfahren, Römischen Kaysern und Königen, uns und dem heiligen Reiche je beweist seyn, bey Privirung und Entsetzung aller ewer Regalia, Lehen, Gnaden und Freyheiten, und was ihr von uns und dem heiligen Reiche habt, darzu unser und des Reichs schweren Ungnad und Straff, von Römischer Kayserlicher Macht ernstlich, mit diesem Brieff, gebietend, und wollen, daß ihr das alles, wie vor geschrieben steht, und sonderlich ewer Vorfahren Lieb,

Lieb, Gehorsam und getrewe Dienstbarkeit, die sie zu GOtt, dem heiligen Reich und Teutscher Nation getragen, dardurch sie ewer, und aller Teutschen gegenwertigen Ehre und Vermüglichkeit erlangt, desgleichen unser, als ewers Regierers unerhörts Darstrecken unsers Leibs und Guts, auch grosse Gedult, die wir bißher in aller Widerwertigkeit und Ungehorsam, so uns täglich begegnet ist, gelidten haben, bedencket, und zu Hertzen nemet, und nit Gedächtnus fasset, die alte Gewonheit der vielgehalten Reichs-Täge, Versäumnus und Unerschiesslichkeit. Und darauff von Stund an zu Angesicht dis Brieffs, uns mit barem Gelt, das sich so viel lauffet, als ihr uns an Leuthen zuzuschicken, und sechs Monat lang in Feld zu halten, auff das höchst Vermögen, hierinn Hilff und zu statten kommet, und mit andern unsern und des Reichs Stätten, die zu nechst umb euch gelegen seyn des vereinet und vertraget, daß ihr ein verständige Person nemet, und uns also samentlich solch Gelt und Hilff bey demselben, den nechsten in das Feld sendet: Den wollen wir in Rath und That neben andern des Reichs Ständen brauchen, und von demselben ewern Gelt das Fuß-Volck, des wir ietzt ein mercklich Anzahl an den Feinden haben, und täglich mehr bestellen, bezahlen und unterhalten.

Wo ihr euch aber desselben mit andern ewern nechst gelegenen Stätten vergleichen möchtet, uns das berürt ewer Gelt in ander Weg abermals von Stund ins Feld zuschicket, und hierin auff niemands andern weygert, wartet, noch verziehet, und uns also mit Rath und That helffen, solch obbestimpt göttlich und löblich Vornemen das gemeine Concilium aufzurichten, und die so sich darwider setzen und das zu verhindern unterstehen wolten, zu straffen und zu Gehorsam zu bringen; So seyn wir zu GOtt ungezweyfelter Hoffnung, mit derselben ewer und ander unser Gehorsamen Stände und Unterthanen Hülff, auch mit Darstreckung unsers selbst Leibs und Guts, so weit das noch gereichen mag, solch Sachen zu gutem End zu bringen, damit die heilig Christlich Kirch, das Römische Reich und Teutsche Nation in gut, selig und löblich Ordnung, Fried und Ruhe ewiglich bracht werde.

Daran thut ir zu sampt dem Lon und Lob, so ir ohn Zweiffel von GOtt und der Welt darumb empfangen werdet, unser ernstlich Meinung und dancknehm Gefallen, das wir mit allen Gnaden gegen euch erkennen, und zu gutem nimmer vergessen wollen. Dann solte uns hierin die natürlich Gehorsam gewegert, und abgeschlagen werden, köntet ihr selbst ermessen, daß uns die angezeigt Gedult ferrer zu tragen unleidlich were. Wir wolten uns auch also in die Sachen schicken, daß uns hinfür dergleichen nicht mehr begegnen solt, das wir doch lieber vermeiden. Das wolten wir euch nicht verhalten.

Geben zu Weylheim in Bayern vor dem Geburg, am 20. Tag des Monats May, nach Christi Geburt fünffzehenhundert und im eilfften, unserer Reiche des Römischen im sechs und zwantzigsten, und des Hungarischen in zwey und zwantzigsten Jahr.

Per Regem.

Ad Mandatum Domini Imperatoris proprium.

Nicolaus Ziegler.

LIII.

Käysers Caroli V. Privilegium, daß weder die Burger noch Juden zu Gelnhausen vor fremde Gerichte geladen werden sollen, de Anno 1521.

WIr Carl der Fünfft von Gottes Gnaden, erwehlter Römischer Kayser, zu allen Zeiten Mehrer des Reichs, in Germanien, zu Hispanien, beyder Sicilien, Jerusalem, Hungarn, Dalmatien, Croatien ꝛc. Künig, Ertz-Hertzog zu Oesterreich, und Hertzog zu Burgund, Graff zu Habspurg, Flandern und Tyrol ꝛc. Bekennen offenlich mit diesem Brieff, und tun kund allermännicklich, daß uns unser und des Reichs lieben Getreuen, Burgemeister, Rath, Burger und Gemeind, unser und des heiligen Reichs Statt Gelnhausen, durch ihr Ehrbahr Bottschafft anbringen haben lassen, wie sie von weyland unsern Vorfahren am Reich, Römischen Kaysern und Künigen, und insonderheit von weyland Kayser Carl dem Vierten privilegirt und gefreyt seyn, daß sie für kein frembde noch ausländisch Gericht fürgefordert, fürgeheischen noch geladen werden sollen, und die von weyland dem Allerdurchl. Kayser Maximilian, unserm lieben Herrn und Anherrn, löblichen Gedächtnus, unter andern ihren Freyheiten ingemein confirmirt were, alles Inhalts der Brieff darumben ausgegangen, und aber solch ihr Freyheit sich auff die Judischheit, so auch bey ihnen seßhafft, und ihre Burger weren, nicht erstrecket, deßhalben dieselbe ihre Juden je zu Zeiten ahn fremde und außländische Gericht fürgeheischen und geladen, und in mercklich Kost und Schaden gefürt würden, über das so sie einem jeden Rechtes, wie sich gebührt, gegen denselben ihren Juden Burgern gestatt hetten; Und uns darauff demüthiglichen angeruffen und gebetten daß wir solch ihr Gnad und Freyheit auff dieselben ihre Juden Burger auch zu erstrecken gnädiglich geruheten, das haben wir

angesehen solch ihr demütige Bitte, auch die annehmen willigen Dienste, so sie weyland unsern Vorfahren am Reich erzeigt und beweist haben, und uns und dem Reiche hinführo wohl thun sollen und mügen, und darumb mit wohlbedachtem Muth, gutem Rath und rechtem Wissen ihnen diese Gnad und Freyheit gethan und gegeben, thun und geben ihnen die auch von Römischer Kayserlicher Macht wissentlichen, Krafft dies Brieffs, also, daß sich solche bestimmte ir gegeben Gnad und Freyheit für frembde und außländische Gericht auff dieselben ihre Juden-Burger auch ziehen und streckhen, und dieselben Burgermeister, Rath, Burger und Gemeind, und ihre Juden-Burger nun füro dieselben Freyheit und Gnad haben, und sich dergleichen Weise, wie ander ihr Christen-Burger, freuen und geniessen, auch dieselben Burgermeister, Rath, Burger und Gemein der Statt Gelnhausen und ihre Nachkommen Macht haben, solch ihre Juden-Burger allezeit darauff, so offt solches die Nothdurfft erfordert, wie ander ihre Christen-Burger abzufordern, und ob darüber einer oder mehr ihrer Juden-Burger durch ymands, über kurtz oder lang, ahn die obbstimten frembde oder eusser Gericht fürgenommen und beklagt, oder wider sie, ihr Leib, Haab oder Güter gericht, geurtheilt oder procediret würde, so wollen wir doch von obgemelter unser Kayserlichen Macht, daß solches alles und jedes gantz krafftloß, nichtig und untüglich seyn, und solches demselben ihren fürgeladen Juden-Burger kein Schaden geben noch bringen soll, in keine Weiß. Und gebieten darauff allen und jeglichen Churfürsten, Fürsten, Geistlichen und Weltlichen Prelaten, Graven, Freyen, Herren, Rittern, Knechten, Hauptleuten, Vitzdomben, Vögten, Pflegern, Verwesern, Ambtleuten, Schultheißen, Burgermeistern, Richtern, Räthen Burgern, Gemeinden, und sonst allen andern unsern und des Reichs Unterthanen und Getrewen, in was Würden, Stades oder Wesens die seyn, ernstlich mit diesem Brieff, und wollen, daß sie die gemelten Burgermeister, Rath, Burger und Gemein der Statt Gelnhausen, auch ihre Juden-Burger bey solcher obberührten unser sonder Gnad und Freyheit geruhiglichen bleiben, gebrauchen und geniessen lassen, und hierüber nicht beschwehren, noch das jemandts andern zu thun gestatten, in keine Weiß, als lieb einem jeden sey unser und des Reichs schwehre Ungnad und Straff, und darzu ein Pön, nehmlich zwantzig Marck lötigs Goldts, zu vermeiden, die ein jeder, so offt er freventlich hierwider tete, halb in unser und des Reichs Cammer, und den andern halben Theil den obgenanten Burgermeistern, Rath, Burgern, Gemeinden, auch ihren Juden-Burgern ohnabläßlich zu bezahlen, verfallen seyn soll, das meynen wir ernstlich; Mit Urkund dieß Brieffs, besiegelt mit unserm Kayserlichen anhangenden Insigel. Geben in unser und des Reichs Statt Worms, am neun und zwantzigsten Tag des Monats Januarii, nach Christi Geburth fünffzehenhundert ein und zwantzig, unserer Reiche des Römischen im andern, und der ander aller im fünfften Jahren.

CAROL.

Nota. Carolus V. Römischer Kayser, glorwürdigsten Andenckens, vorgedacht, hat der Statt Gelnhausen alle Gnaden, Privilegien, Gewohnheiten und alt Herkommen generaliter confirmirt, unter dato Worms den fünffzehenden Januarii, fünffzehenhundert ein und zwantzig.

Nota. Maximilianus Römischer Kayser, glorwürdigsten Andenckens, hat der Statt Gelnhausen generaliter alle Privilegia, unter dato Augspurg den drey und zwantzigsten Tag Aprilis, Anno fünffzehenhundert sechs und sechzig, allergnädigst confirmiret.

LIV.

Käysers Ferdinandi I. Privilegium, daß die Stadt Gelnhausen einen Jahr-Marckt auf Purificationis Mariæ halten möge, de Anno 1559.

WIr Ferdinand von GOttes Gnaden, Erwehlter Römischer Kayser, zu allen Zeiten Mehrer des Reichs, in Germanien, zu Hungarn, Böheim, Dalmatien, Croatien und Sclavonien König, Infant in Hispanien, Ertz-Hertzog zu Oestreich, Hertzog zu Burgund Steyer, Cärnten, Crain und Wirtenberg Graff zu Tyrol. Bekennen offentlich mit diesem Brieff, und thun kund allermänniglich, daß uns unser und des Reichs liebe Getreue N. Burgermeister und Rath der Statt Gelnhausen gehorsamlich fürbringen haben lassen, wie daß sie zu deß mehrerm ihrem Auffnehmen, Wohlfarth und besserer Befürderung des gemeinen Nutzens, sonderlich dieweil sie und gemeine Burgerschafft und Inwohner nicht sonders Handthierung treiben, und sich mehren Theils des Feld-Baus ernehren müssen, daselbst zu Gelnhausen zu den zweyen Jahr-Märckhen, mit denen sie zuvor privilegirt seyn, und bey ihnen jährlich auf Sontag nach Joannis Baptistä und Sanct Michaelis des heiligen Ertz Engels-Tag gehalten würden, noch eines Jar-Marckhs nötig weren, mit demütiger Bitte, daß wir sie derhalben mit Gnaden bedencken und dahin zu befreyen gnädiglich geruheten, daß sie allwegen und jedes Jahr besonder auff Purificationis Mariæ zu den angezeigten zweyen den dritten Jahr-Marck auch halten und auffrichten mögten; Das haben wir angesehen, solch ihr unterthänig zimbliche Bitte, auch die getrewe willige Dienste, so sie uns und dem heiligen Reiche gehorsamlich erzeigt haben, und sich hinführo nicht weniger gegen uns und dem Reich zu thun gehorsamlich erbieten, auch wohl thun mögen und sollen. Und darumb mit wohlbedachtem Muth, gutem Rath und rechtem Wissen, auch in Betrachtung, daß solches dritten Jahr-Tags Auffrichtung und Haltung männiglich, bevor aber den umliegenden Stätten und Flecken an ihren habenden Jahr-Märcken ohne Nachtheil seyn kan, denselben Burgermeister, Rähten und gemeiner Statt Gelnhausen zu desto mehrern Auffnehmen und Befürderung ihres gemeinen Nutzes, diese besundere Gnad gethan, und Freyheit gegeben, auch gegunt und erlaubt haben; Thuen gönnen und erlauben ihnen auch solches aus Römischer Kayserlichen Macht Vollkommenheit, wissentlich in Krafft dieß Brieffs, also daß sie und ihre Nachkommen in vorbestimter Statt Gelnhausen zu den vorigen zweyen Jahr-Märcken, die sie bißher daselbst gehabt, noch einen Jahr-Marck auff vorangedeut Zeit, als nehmlich auff Purificationis Deiparæ Mariæ Virginis jährlich auffrichten, halten, haben und gebrauchen, auch derselb Jahrmarck und all und jegliche Personen so denselben Jahrmarck mit ihren Handlen Gewerben, Kauffmanschafften, Waaren, Haaben, und Gütern, und in andere Weg besuchen, frey und unverhindert darzu und darvon ziehen und wandlen auch all und jeglich Gnad, Freyheit, Recht, Freyung, Fried, Sicherheit, Gelait, Schutz, Schirm und Gewohnheit haben und sich des alles erfreuen, gebrauchen und geniessen sollen und mögen, inmassen sie zu den andern zweyen Jahr-Märckhen, und auch sunst andere Stätte und Flecken ihres gleichen, und umb sie gelegen zu ihren Jahr-Märckhen, auch die Personen, so dazu und davon ziehen, solches alles haben, gebrauchen und geniessen, von Recht und Gewohnheiten wegen, von allermänniglich unverhindert; Doch uns und dem heiligen Reich an unser Obrigkeit, und sonst andern Stätten und Flecken, der Endten um gelegen, an ihren Jahr-Märckhen Rechten und Gerechtigkeiten unvergriffen und unschädlich. Und gebieten darauff allen und jeden Churfürsten, Fürsten ꝛc. ernstlich und vestiglich mit diesem Brieff, und wollen, daß sie die vielgemelten Burgermeister, Rath und Gemeine der Statt zu Gelnhausen, alle ihre Nachkommen daselbst, auch alle die so solchen Jahr-Marck mit ihren Gewerben, Kauffmannschafften, Waaren, Haben und Gütern, oder sonst in andere Weg besuchen, dazu oder davon ziehen, ahn den obbestimbten Gnaden, Freyheiten, Vergönnung, Erlaubung, Freyung, Schutz, Schirm und Glait nicht hindern noch irren, sondern von unsert wegen dabey vestiglich handhaben, und ruhiglich bleiben lassen, darwider nicht thuen noch solches jemand andern zu thun gestatten in keine Weiß, als lieb einem jeden seye unsere und des Reichs schwehre Ungnad und Straff, darzu ein Pön, benantlich zwantzig Marck lötiges Golds, zu vermeiden, die ein jeder, so offt er freventlich hierwider thete, halb in unser und des Reichs Cammer, und den andern halben Theil vielberührter Statt Gelnhausen unnachläßlich zu bezahlen verfallen seyn solle. Mit Urkund dieß Brieffs, besiegelt mit unserm anhangenden Insiegel, der geben ist in unser und des heiligen Reichs Statt Augspurg, am zehenden Tag des Monats Augusti, nach Christi unsers lieben Herrn Geburth fünffzehenhundert und im neun und funfftzigsten, unserer Reiche des Römischen im neun und zwantzigsten, und der andern im drey und dreyssigsten Jahren.

FERDINAND.

Daniel, Archiepisc. Mog. Archi-Canc.

Vt. Seld.

Ad Mandatum Domini electi Imperatoris proprium.

L. Kirchschlag.

LV.

Käysers Maximiliani II. Confirmation Käysers Ludovici Bavari Privilegii sub. Num. XXI. de Anno 1570.

WIr Maximilian der Ander von GOttes Gnaden, erwehlter Römischer Kayser ꝛc. (Tit. Major.) Bekennen offentlich mit diesem Brief, und thun kund allermänniglich, daß uns unsre und des Reichs liebe Getreue Burgermeister und Rath der Statt Gelnhausen ein pergamenen Brieff von weyland unserm Vorfahren am Reich, Kayser Ludwigen, der liegenden Güther halber, so von ihren Burgern Jahr und Tag ohne rechtlichen Zuspruch besessen oder ingehabt, ausgangen, in originali unterthäniglichen fürbracht, so von Worten zu Worten hernach geschrieben stehet, und also lautet:

Siehe oben Num. XXI.

Und

Und darauff demüthigst angeruffen und gebetten, daß wir ihnen obinserirten Kayser Ludwigs Brieff, als regierender Römischer Kayser, zu confirmiren und zu bestetten gnädigst geruheten; Das haben wir angesehen solch ihr gehorsamst zimliche Bitte, auch die unterthänigen, getreuen und willigen Diensten, so ihr Vorfahrer und sie unsern Vorfahren, uns und dem heiligen Reich in mannigfaltige Weg gethan haben, und sie hinführo wohl thun mögen und sollen, und darumb mit wohlbedachtem Muth, gutem Rath und rechtem Wissen der gemelten Statt Gelnhausen, obberührten Kayser Ludwigs Brieff in allen seinen Puncten, Articulen, Clausulen, Inhaltungen, Meinungen und Begreiffungen, als Römischer Kayser, gnädiglich erneuert, confirmirt und bestettet; Erneuren, confirmiren und bestetten die auch also von Römischer Kayserlicher Macht Vollkommenheit wissentlich, in Krafft dies Brieffs, was wir von Rechts und Billigkeit wegen daran zu confirmiren und zu bestetten haben; und meinen, setzen und wollen, daß obgemelter Brieff nun hinführo in allen und jeglichen Worten, Puncten, Clausuln, Articuln, Inhaltungen, Meinungen und Begreiffungen gantz kräfftig und mächtig seyn, und die genanten von Gelnhausen, ihr Bürger und Nachkommen dabey geruhiglich bleiben, und sich desselben gebrauchen, nutzen und geniessen sollen und mögen, von allermänniglich unverhindert. Doch uns und dem heiligen Reich an unsern und sonst männiglich an seinen Rechten und Gerechtigkeiten unvergriffen und unschädlich. Und gebieten darauff allen und jeden Churfürsten ꝛc. ꝛc. ernstlich und vestiglich mit diesem Brieff, und wollen, daß sie die genanten Burgermeister und Rath der Statt Gelnhausen, ihre Burger und Nachkommen an obberührtem weyland Kayser Ludwigs Brieff und gegebenen Freyheit, auch dieser unserer Erneurung und Bestettigung nicht hindern noch irren, sondern dabey geruhiglich bleiben, deren gebrauchen und geniessen lassen, und darwider nicht thun, noch das jemands andern zu thun gestatten, in keine Weiß, als lieb einem jeden seye, unser und des Reichs schwere Ungnad und Straff, und darzu ein Pön, nehmlich viertzig Marck lötiges Goldes, zu vermeiden, die ein jeder, so offt er freventlich hierwider thete, uns halb in unser und des Reichs Cammer, und den andern halben Theil offtgedachtem Burgermeister und Rath der Statt Gelnhausen und ihren Nachkommen ohnnachläßlich zu bezahlen verfallen seyn soll. Mit Urkund dieß Brieffs, besiegelt mit unserm anhangenden Kayserlichen Insiegel. Geben in unser und des heiligen Reichs Stadt Speyer, den eilfften Tag des Monats Septembris, nach Christi unsers lieben HErrn und Seligmachers gnadenreichen Geburth fünffzehenhundert und im siebentzigsten, unserer Reiche des Römischen und Hungarischen im achten, und des Böheimischen im zwey und zwantzigsten Jahren.

MAXIMILIAN.

Ad Mandatum Sac. Cæs. Majestatis proprium.

A. Erstenberger.

LVI.

Käysers Maximiliani II. Privilegium, worinn er der Stadt Gelnhausen auf Misericordias Domini einen Jahr-Marckt verstattet, de Anno 1571.

Wir Maximilian der Ander von GOttes Gnaden, erwöhlter Römischer Kayser, zu allen Zeiten Mehrer des Reichs, in Germanien, zu Hungarn, Boheimb, Dalmatien, Croatien und Sclavonien König, Ertz-Hertzog zu Oestreich, Hertzog zu Burgund, zu Braband, zu Steyer, zu Kärnten, zu Crain, zu Lützenburg, zu Wirtenberg, Ober- und Nieder-Schlesien, Fürst zu Schwaben, Marggraff des heiligen Römischen Reichs zu Burgau, zu Mähren, Ober- und Nieder-Laußnitz, Gefürsteter Graff zu Habspurg, zu Tyrol, zu Pfird, zu Kyburg und zu Görtz, Landgraff im Elsaß, Herr auff der Windischen Marckh, zu Portenau und zu Salins.

Bekennen offentlich mit diesem Brieff, und thun kund allermänniglich, als uns unsere und des Reichs liebe Getreue, N. Burgermeister und Rath der Statt Gelnhausen unterthänigklich angeruffen und gebetten, nachdem sie bey ihnen kein sonder Gewerb oder Kauffmannschafft hetten, daß wir ihnen zu Forderung gemeiner Statt mehrers Nutzens, Uffnehmens und Gedeyens einen Jahr-Marckh auff Misericordias Domini, so allwegen vierzehen Tag nach dem H. Ostertag fällt, auffzurichten und zu halten gnädigst vergönnen, bewilligen, erlauben, und sie darüber mit gewöhnlichen Freyheiten versehen wolten, so haben wir demnach angesehen solch ihr demütig zimlich Bitte, auch die angenehmen, getreuen und willige Dienste, so ihre Vordern weyland unsern löblichen Vorfahren am Reich, Römischen Kaysern und Königen offt willigklich gethan haben, und sie sich uns und dem heiligen Reich hinfüro zu thun unterthänigst erbieten, auch wohl thun mögen und sollen. Und darumb mit wohlbedachtem Muth, gutem Rath und rechten Wissen, den bemelten Burgermeister und Rath, und ihren Nachkommen diese Gnad und Freyheit vergönt, bewilligt und erlaubt, gönnen, bewilligen und erlauben ihnen auch dieselbe hiermit von Röm. Kayserl. Macht Vollkommenheit, wissentlich in Krafft dieß Brieffs, und meinen, setzen und wollen, daß mehrgenanter Burgermeister und Rath solchen vorgebottenen neuen Jahr-Marck auffrichten, halten, haben, üben und gebrauchen, auch alle die, so denselben Jahr-Marck mit ihren Kauffmannschafften, Wahren, Gütern und in andere Weg besuchen, darzu und darvon ziehen, und so lang sie darauff seynd, alle Gnad, Freyheit, Sicherheit, Geleit, Schutz, Schirm, Recht und Gerechtigkeit haben, sich deren all erfreuen, gebrauchen und geniessen sollen und mögen, die andere Jahr-Märck im heiligen Reich, auch die Persohnen so darvon und darzu ziehen, haben, gebrauchen und geniessen, von Recht oder Gewohnheit, von allermänlich unverhindert, doch uns und dem heiligen Reich an unser Oberkeit und Herrlichkeit und sonsten männiglich an seinen Rechten und Gerechtigkeit, auch allen andern Jahr-Märckhen, so in dreyen Meylen umb gemelt Statt Gelnhausen seyn, unvergreifflich und unschädlich: Und gebieten darauff allen und jeden Churfürsten, Fürsten, Geist- und Weltlichen, Prelaten, Graffen, Freyen, Herren, Rittern, Knechten, Landvogten, Haubtleuten, Vitzedomben, Vögten, Pflegern, Verwesern, Amptleuten, Schultheissen, Burgermeistern, Richtern, Räthen, Burgern, Gemeinden, und sonsten allen andern unsern und des Reichs Unterthanen und Getreuen, in was Würden, Stand oder Weesens die seind, ernstlich und vestiglich mit diesem Brieff, und wollen, daß sie obbemelte Burgermeister und Rath der Statt Gelnhausen und ihre Nachkommen, darzu aller derjenigen, so berührten Marck mit ihren Kauffmanschafften, Haab und Gütern, oder in andere Weg, wie obstehet, besuchen, dazu oder davon ziehen, an dieser unser Gönnung, Bewilligung und Erlaubung, auch Gnaden und Freyheiten nicht hindern noch irren, sondern sie deren geruhiglich freuen, gebrauchen, geniessen, und gäntzlich darbey bleiben lassen, und hierwider nicht thun, noch jemand andern zu thun gestatten, als lieb einem jeden seye, unser und des Reichs schwehre Ungnad und Straff, und darzu ein Pön, nehmlich vierzig Marck löthigs Golds, zu vermeiden, die ein jeder, so offt er freventlich hierwider thete, uns halb in unser und des Reichs Cammer, und den andern halben Theil vielgedachten von Gelnhausen und ihren Nachkommen unnachläßlich zu bezahlen, verfallen seyn solle. Mit Urkund dieß Brieffs, besiegelt mit unserm Kayserlichen anhangenden Insiegel. Geben auff unserm Königlichen Schloß zu Prag, den drey und zwantzigsten Tag des Monats Aprilis, nach Christi unsers lieben HErrn Geburth fünffzehenhundert und im ein und sibenzigsten, unserer Reiche des Römischen im neunten, des Hungarischen im achten, und des Böheimischen im drey und zwantzigsten Jahren.

Nota. Rudolphus der Ander, Römischer Kayser, glorwürdigster Gedächtnuß, hat der Statt Gelnhausen alle und jede Privilegia, Gnaden, Handvesten und gute Gewohnheiten generaliter confirmirt, unter dato Augspurg den eilfften Tag Julii, Anno funffzehenhundert zwey und achtzig.

LVII.

Käysers Ferdinandi II. Confirmatio Privilegiorum der Stadt Gelnhausen, de Anno 1622.

Wir Ferdinand der Ander von Gottes Gnaden, erwählter Römischer Käyser ꝛc. Bekennen offentlich mit diesem Brieff, und thun kund allermänniglich, daß uns unsere und des Reichs liebe Getreue, Burgermeister, Rath und Gemeinde unser und des Reichs Statt Gelnhausen demüthiglich anruffen und bitten haben lassen, daß wir ihnen alle und jegliche ihre Gnaden und Freyheiten, Privilegien, Recht, Brieff, Handvesten und Begabungen, so sie von weyland unsern Vorfahren am Reich Römischen Käysern und Königen redlich erworben und herbracht haben, und darzu ihre alte Herkommen und gute Gewohnheiten, als erwehlter und regierender Römischer Käyser, zu confirmiren und zu bestetten gnädiglich geruheten, inmassen ihnen dieselbe alle jüngstlich von weyland dem Allerdurchläuchtigsten Fürsten, Herrn Rudolph dem Andern, Römischen Käysern, unserm lieben Herrn Vettern und Vattern hochlöblicher Gedächtnüß, gleicher Massen confirmirt und bestättet worden weren, das haben wir angesehen solch ihr demüthig zimliche Bitte, auch die angenehme, treue und nützliche Diensten, so sie denselben unsern Vorfahren, uns und dem heiligen Reich mannigfältig erzeigt und gethan haben, täglich thun und hinführo in künfftig Zeit wohl thun mögen und sollen. Und darumb mit wohlbedachtem Muth, gutem Rath und rechtem Wissen denselben Burgemeister, Rath, Burger und Gemeind zu Gelnhausen obberührte Gnad, Freyheit, Recht, Privilegia, Brieff, Handvesten und Begabungen in allen und jeglichen ihren Articulen, Innhal-

tungen, Meinungen und Begreiffungen, auch darzu ihr alt Herkommen und gute Gewohnheiten, zu gleicher Weiß als ob die alle und jede von Wort zu Wort in diesen unserm Käyserlichen Brieff geschrieben weren, gnädiglichen confirmirt und bestettet, confirmiren und bestetten die auch von Römischer Käyserl. Macht Vollkommenheit wissentlich in Krafft dies Briefs, und meinen, setzen und wollen von jetzt-berührter Käyserlicher Macht, daß die alle und jede kräfftig und mächtig seyn, die genante Burgemeister und Rath, Burger und Gemeindte und ihre Nachkommen der gemelten Statt Gelnhausen dabey bleiben, und der alſo gebrauchen und geniessen sollen und mögen, von allermänniglich unverhindert, doch uns und dem Reich ahn unsern Käyserlichen Oberkeiten und Gerechtigkeiten unvergreiffentlich und unschädlich. Und gebieten darauff allen und jeglichen Churfürsten, Fürsten ꝛc. ernstlich mit diesem Brieff, und wollen, daß sie die ehegenanten Burgemeister, Rath, Burger und Gemeind und ihre Nachkommen der obberührten unser und des Reichs Statt Gelnhausen an den ehegerührten ihren und der Statt Gnaden, Freyheiten, Rechten und Privilegien, Brieffen, Handvesten und Begabungen, auch darzu ihren alten guten Gewohnheiten und Herkommen, und dieser unserer Käyserlichen Confirmation und Bestettigung nicht hindern noch irren, sondern sie dabey gäntzlich bleiben, und der alſo geruhiglich gebrauchen und geniessen lassen, und darwider nicht thun, noch das jemands andern zu thun gestatten, in keine Weiß, als lieb einem jeden sey, unsere und des Reichs schwehre Ungnad, und darzu die Poen-Verließung in den vorausgangenen ihren Freyheiten-Brieffen begriffen, zu vermeiden. Mit Urkund dieß Briefs, besiegelt mit unserm Kayserlichen anhangenden Insiegel. Geben in unserer Statt Wien, den achtzehenden Tag Januarii, nach Christi unsers lieben HErrn und Seligmachers Geburt im sechzehenhundert zwey und zwantzigsten, unserer Reiche des Römischen im dritten, des Hungarischen im vierten, und des Böheimischen im fünfften.

LIIX.

Käysers Ferdinandi III. Confirmatio der Stadt Gelnhausen Privilegien, de Anno 1693.

WIr Ferdinand der Dritte von GOttes Gnaden, erwehlter Römischer Kayser, (Tit. Maj.) bekennen offentlich mit diesem Brieff, und thun kund allermänniglich, daß uns unsere und des Reichs liebe Getreue, Burgemeister, Rath und Gemeinde, unser und des Reichs Statt Gelnhausen, demütiglich anrufen und bitten hat lassen, daß wir ihnen alle und jegliche ihre Gnad, Freyheit, Privilegien, Recht, Brieff, Handvesten und Begabungen, so sie von weyland unsern Vorfahren am Reich, Römischen Kayſern und Königen redlich erworben und herbracht haben, und darzu ihr alte Herkommen und gute Gewohnheiten als erwehlter und regierender Römischer Kayser zu confirmiren und zu bestetten gnädiglich geruheten, inmassen ihnen dieselbe alle jüngstlich von weyland dem Allerdurchleuchtigsten Fürsten und Herrn, Herrn Ferdinando dem Andern Röm. Kayſern, unserm freundlichen geliebten Herrn und Vattern, hochlöblicher Gedächtnüs, gleicher Massen confirmirt und bestettiget worden weren, das haben wir angesehen solch ihr demütig zimblich Bitte, auch die angenehme, treue und nützliche Dienste, so sie denselben unsern Vorfahren, uns und dem heiligen Reich mannigfältig erzeigt und gethan haben, täglichs thun und hinführo in künfftig Zeit wohl thun mögen und sollen. Und darumb mit wohlbedachtem Muth, gutem Rath und rechtem Wissen denselben Burgermeister, Rath, Burger und Gemeind zu Geilnhausen obberührte Gnad, Freyheit, Recht, Privilegia, Brieff, Handvesten und Begabungen, in allen und jeglichen ihren Articulen, Inhaltungen, Meinungen und Begreiffungen, auch darzu ihr alt Herkommen und gut Gewohnheiten, zu gleicher Weise, als ob die alle und jede von Wort zu Wort in diesem unsern Kayserlichen Brieff geschrieben weren, gnädiglich confirmirt und bestettet, confirmiren und bestetten die auch von Römischer Kayserlicher Macht Vollkommenheit, wissentlich in Krafft dieß Briefs, und meinen, setzen und wollen, von jetzt berührter Kayserlichen Macht, daß die alle und jede kräfftig und mächtig seyn, die genanten Burgermeister und Rath, Burger und Gemeinde und ihre Nachkommen der gemelten Stadt Gelnhausen dabey bleiben, und der alſo gebrauchen und geniessen sollen und mügen, von allermänniglich unverhindert, doch uns und dem Reich an unsern Kayserlichen Obrigkeiten und Gerechtigkeiten unvergreiff lich und unschädlich. Und gebieten darauff allen und jeglichen Churfürsten, Fürsten ꝛc. ernstlich mit diesem Brieff, und wollen, daß sie die ehegenante Burgemeister, Rath, Burger und Gemeind und ihre Nachkommen der obberührten ihren und der Statt Gnaden, Freyheiten, Rechten und Privilegien, Brieffen, Handvesten und Begabungen, auch darzu ihren alten guten Gewohnheiten und Herkommen, und dieser unser Käyserlichen Confirmation und Bestettigung nicht hindern noch irren, sondern, sie darbey gäntzlich bleiben, und der alſo geruhiglich gebrauchen und geniessen lassen, und darwider nicht thun, noch jemands zu thun gestatten, in keine Weiß, als lieb einem jeden seye, unsere und des Reichs schwehre Ungnad, und darzu ein Pön, in den vorausgangenen ihren Freyheiten und Brieffen begriffen, zu vermeiden. Mit Urkund dieses Brieffs, besiegelt mit unserm Käyserlichen anhangenden Insiegel. Geben in unserer Statt Wien, den dritten Tag des Monats Octobris, nach Christi unsers lieben HErrn und Seeligmachers glorwürdigsten Geburth sechzehenhundert und im neun und dreyßigsten, unserer Reiche des Römischen im dritten, des Hungarischen im vierzehenden, und des Böheimischen im zwölfften Jahren.

FERDINAND.

Vt. Ferdinand Graff Kurtz.

LIX.

Revers Graff Philips Reinhard zu Hanau an die Stadt Gelnhausen, sie, der Pfand-Herrschafft ungeachtet, bey allen und ieglichen ihren Privilegien und Freyheiten zu lassen, de Anno 1685.

WIr Philipps Reinhard, Graff zu Hanau, Rheineck und Zweybrücken, Herr zu Müntzenberg, Lichtenberg und Ochsenstein, Erb[illegible]arschall und Ober-Vogt zu Straßburg, bekennen vor uns, unsere Erben und Nachkommen, in und mit diesem Briff, als die Ehrsame und Weise Burgermeister, Schöffen, Rath und gantze Gemeind der Statt Gelenhausen, unsere liebe Getreue, uns, unsern Erben und Nachkommen, die Hanau inhan und Graffen sind zu Hanau, zu rechtem Pfandt, und als ihrer Pfandt-Herrschafft gehuldet, in Treuen gelobet, und zu GOtt und seinem heyligen Wort geschwohren han, getreu, hold, verbunden, gehorsam und mit allen Steuern, Nutzen, Dinsten, Gefällen und Zugehörungen, als das heilige Römische Reich daselbst gehabt hat und haben soll, zu gewartten und unterthänig zu seyn, alles nach Laut und Inhalt der Briff und Verschreibungen darüber besagend, als haben wir ihnen dagegen geredt und versprochen, gereden und versprechen ihnen auch in Krafft diß Briffs, daß wir sie bey allen und jeglichen ihren Privilegien, Freyheiten und Gnaden, so sie von Römischen Keysern und Königen von einem biß auff den andern herbracht, auch allen Gewohnheiten und Herkommen, Steuern, Nutzung, Dinsten, Gefällen und Zugehörungen, wie sie von unsern Vor-Eltern, Vorfahren und Pfandts-Herren, und am jüngsten dem Hochgebohrnen unsern Hochgeehrten Herrn Vettern und Vattern, Herrn Friedrich Casimir, Graffen zu Hanau, Rineck und Zweybrucken, Herr zu Müntzenberg, Lichtenberg und Ochsenstein, Erb-Marschal und Ober-Vogt zu Straßburg (dieweil sie vom heyligen Reich verpfandt gewest) blieben und gelassen seind, und auff uns kommen ist, Laut aller und jeglicher Verschreibungen sie darüber besagend, inhabend unbetrangt und ohnüberfahren auch bleiben lassen wollen, doch uns, unser Erben und Nachkommen ohne Einigungs-Briffen, die diese Herrschafft und sie sonderlich zwischen einander haben, ohnschädlich und ohnvergreifflich, ohne Gefährde. Deß zu wahrem Urkundt haben wir unser Gräffliches Insiegel wissentlich an diesen Briff thun hencken, der geben ist auff Mittwochen, den 17. Tag Junii, im sechzehenhundert fünff und achzigsten Jahr.

(L.S.)

LX.

Revers Churfürst Johann Wilhelmi zu Pfaltz gegen die Stadt Gelnhausen, daß er sie, der Pfand-Herrschafft ungeachtet, bey allen ihren Käyser- und Königlichen Privilegien lassen wolle, de Anno 1692.

VOn GOttes Gnaden, wir Johann Wilhelm, Pfaltz-Graff bey Rhein, des heiligen Römischen Reichs Ertz-Schatzmeister und Churfürst in Beyern, zu Gülch, Cley und Berg Herzog, Graff zu Veldentz, Sponheimb, der Marck, Ravensperg und Mörß, Herr zu Venstein ꝛc. Bekennen für uns, unsere Erben und Nachkommen mit diesem Brieff; Als die Ehrsame Burgermeister, Schöpffen, Rath und gantze Gemeind der Statt Gelenhausen, unsere liebe Getreue, uns, unsern Erben und Nachkommen, Pfaltz-Graffen bey Rhein, die Churfürsten seind, als ihrem Pfandt-Herrn gehuldet, in Treuem gelobet und zu GOtt geschwohren haben, getreu, hold, verbunden, gehorsam, und uns mit allen Steuren, Nutzen, Dinsten, Gefällen und Zugehörungen, als das heil. Römische Reich daselbst gehabt hat und haben soll, zu gewartten und unterthänig zu sein, alles nach Laut und Inhalt der Brieff und Verschreibungen darüber besagend; Als haben wir ihnen dagegen geredt und versprochen, gereden und versprechen ihnen auch in Krafft dieses Briefs, daß wir sie bey allen ihren Privilegien, Freyheiten und Gnaden, so sie von Römischen Keysern und Königen, von einem bis auff den

andern herbracht/ auch alten Gewohnheiten und Herkommen/ Steuern/ Nutzen/ Dinsten/ Gefällen und Zugehörungen/ wie sie von unsern Vorfahren und Pfandt-Herren/ dieweyl sie vom heyligen Reich verpfändet gewesen/ blieben und gelassen seind/ und auch auff uns kommen/ Laut aller und jeglicher Verschreibung/ sie darüber besagend/ innhaben/ unbetrangt und unüberfahren auch bleiben lassen wollen/ ohne Gefehrde. Dessen zu wahren Urkundt/ haben wir unser Insiegel wissentlich an diesen Briff thun hencken, der geben ist Heydelberg/ den 31. May/ 1692.

(L.S.)

LXI.

Formula Juramenti, so Bürgemeister, Rath, Bürger und sämtliche Angehörige der Stadt Gelnhausen, Chur-Pfaltz und Hanau schwören.

IHr Burgermeister/ Rath/ wie auch anwesende Geistlichen/ Præceptores, Medici, Bürger und sämbtliche Angehörige der Stadt Gelnhausen/ werdet alle für euch und euere Nachkommen/ hulden/ respective geloben/ und einen Eyd zu GOtt schwören/ dem Durchleuchtigsten Fürsten und Herrn/ Herrn N. N. Pfaltzgraffen bey Rhein/ des heiligen Römischen Reichs Ertz-Schatzmeistern und Churfürsten/ tot. tit. sodann dem Hochgebohrnen Graffen und Herrn/ Herrn N. N. Graffen zu Hanau/ tot. tit. und dero Erben getreu/ hold/ verbunden/ unterthänig und gehorsam zu seyn/ auch mit allen Steuern/ Nutzungen/ Dienst[illegible]/ Gefällen und Zugehörungen/ als das heilige Römische Reich gehabt hat und haben soll/ zu gewarten/ und sonsten alles anders zu thun/ was sich/ nach Lauth und Innhalt der Brief darüber besagend/ gebühren wird/ getreulich und ohne Gefehrde.

LXII.

Formula Juramenti, worauf der Syndicus und Stadt-Schreiber zu Gelnhausen Chur-Pfaltz und Hanau verpflichtet wird.

IHr N. N. der Stadt Gelnhausen Syndicus und Stadtschreiber/ werdet geloben und schwören einen Eyd zu GOtt dem Allmächtigen/ dem Durchl. Fürsten und Herrn/ Herrn N. N. Pfaltzgraffen bey Rhein/ des heiligen Römischen Reichs Ertz-Schatzmeistern und Churfürsten ꝛc. ꝛc. tot. tit. sodann dem Hochgebohrnen Graffen und Herrn/ Herrn N. N. Graffen zu Hanau/ tot. tit. und dero Erben/ der gantzen Churfürstlichen Pfaltz und Grafschafft Hanau/ getreu/ hold/ verbunden/ unterthänig und gehorsam zu seyn/ deren Schaden und Nachtheil zu warnen/ keinen selbsten zu thun/ noch da dero höchst- und hochwohlgedachter Churfürstlichen Pfaltz/ oder der Grafschafft Hanau Heimlichkeiten ihr erfahren sollet/ dieselbe zu Nachtheil andern nicht zu offenbahren/ sondern biß in euere Grube verschwiegen zu halten/ und in Summa euch in allen zu verhalten/ wie einem getreuen Pfand-Schutz- und Schirms-Angehörigen/ in alle Weg zu thun gebühret/ treulich und ohne Gefehrde/ so wahr euch GOtt helffe zeitlich und ewiglich.

LXIII.

Käysers Josephi Confirmation der Stadt Gelnhausen Privilegien/ de Anno 1708.

WIr Joseph von GOttes Gnaden/ erwehlter Römischer Kayser/ zu allen Zeiten Mehrer deß Reichs/ in Germanien/ zu Ungarn/ Böheimb/ Dalmatien, Croatien und Sclavonien ꝛc. König/ Ertz-Hertzog zu Oesterreich/ Hertzog zu Burgund/ zu Brabant/ zu Stäyer/ zu Kärnten/ zu Crayn/ zu Lützenburg/ zu Würtenberg/ Ober- und Nieder-Schlesien/ Fürst zu Schwaben/ Marggraff deß heiligen Römischen Reichs/ zu Burgau/ zu Mähren/ Ober- und Nieder-Laußnitz/ Gefürster Graff zu Habspurg/ zu Tyrol/ zu Pfird/ zu Kyburg und zu Görtz/ Landgraff in Elsaß/ Herr auff der Windischen Marck/ zu Portenau und zu Salins ꝛc. ꝛc. Bekennen offentlichen mit diesem Brief/ und thuen kund allermänniglich/ daß uns unsere und deß Reichs liebe Getreue N. Burgermeister und Rath der Stadt Gelnhausen/ in glaubwürdigem Schein fürbringen lassen/ was Massen von weyland unsern Vorfahren am Reich/ sonderlich von Kayser Ludwig dem Vierdten/ verschiedene Privilegia und Freyheiten gnädigst ertheilt und zum öfftern confirmirt und bestättiget worden: Inmassen dann solche alle hiernach geschrieben stehen/ und also lauten:

Nota. Die Privilegia sind oben alle zu befinden.

Und uns darauff demüthigist angeruffen/ und gebetten/ daß wir als ietzt regierender Römischer Kayser/ ihnen obinserirte Privilegia, wie auch andere rechtmessig hergebrachte Freyheiten/ Handveste/ Rechten und gute Gewohnheit zu confirmiren und zu bestetten gnädigst geruheten. Das haben wir angesehen solch ihr gehorsamste ziemliche Bitte/ auch die unterthänige getreue und willige Dienste/ so unsern Vorfahren/ uns und dem heiligen Reich ihre Vorfahren und sie in mannigfaltige Weg gethan/ und sie hinführo wohl thun mögen und sollen. Und darumb mit wohlbedachtem Muth/ gutem Rath und rechtem Wissen der gemelten Statt Gelnhausen obberührte Privilegia in allen ihren Puncten/ Articulen/ Clausuln/ Inhalt-Mein- und Begreiffungen als Römischer Kayser gnädigst erneuert/ confirmirt und bestettet; erneuern/ confirmiren und bestetten die auch also von Römischer Kayserlicher Macht Vollkommenheit/ wissentlich in Krafft dies Briefs/ was wir von Rechts und Billichkeit wegen/ daran zu confirmiren und zu bestetten haben; Und meinen/ setzen und wollen/ daß obgemelte Privilegia nun hinführo in allen und jeglichen Puncten/ Clausulen/ Articuln/ gantz kräfftig und mächtig seyn/ und die genante von Gelnhausen/ ihre Burgere und Nachkommen dabey geruhiglich bleiben/ und sich derselben gebrauchen/ nutzen und geniessen sollen und mögen/ von allermäniglich unverhindert. Doch uns und dem heil. Reich an unsern/ und sonsten männiglich an seinen Rechten und Gerechtigkeiten unvergriffen und unschädlich.

Gebieten darauff allen und jeden Churfürsten/ Fürsten/ Geist- und Weltlichen/ Prælaten/ Graffen/ Freyen/ Herren/ Rittern/ Knechten/ Hauptleuthen/ Land-Vögten/ Vitzdomben/ Vögten/ Pflegern/ Verwesern/ Ambtleuten/ Land-Richtern/ Schultheissen/ Burgermeistern/ Richtern/ Räthen/ Burgern/ Gemeinden/ und sonst allen andern unsern und des Reiches Unterthanen und Getreuen/ in was Würden/ Stand oder Wesen die seynd/ ernstlich und vestiglich mit diesem Brieff/ und wollen/ daß sie die genanten Burgermeister und Rath der Statt Gelnhausen/ ihre Burger und Nachkommen an obinserirten Privilegien nicht hindern noch irren/ sondern sie dabey geruhiglich bleiben/ deren gebrauchen und geniessen lassen/ darwider nicht thun/ noch das jemands andern zu thun gestatten/ in keine Weiß/ als lieb einem jeden seye/ unser und des Reichs schwehre Ungnad und Straff/ und darzu die Poen obgedachten Privilegien einverleibt/ zu vermeiden.

Mit Urkund dieß Briefs/ besiegelt mit unserm Kayserlichen anhangenden Insiegel/ der geben ist in unser Stadt Wien/ den zwölfften Tag Monats Augusti/ nach Christi unsers lieben HErrn und Seeligmachers gnadenreichen Geburt im siebenzehenhundert und achten/ unserer Reiche des Römischen im neunzehenden/ des Hungarischen im ein und zwantzigsten/ und des Böheimischen im vierten Jahre.

JOSEPHVS.

Vt. Fried. Carl/ Graff von Schönborn.

Ad Mandatum Sac. Cæs. Majest. proprium.

C. F. Conspruch.

Siebenzehender Absatz/ Von Gemünd in Schwaben.

I.

Käysers Caroli IV. Privilegium vor die Stadt Gemünd, daß kein Bürger vor kein Land- oder sonst ander Gericht geladen werden solle, item, daß diese Stadt auf zehn Jahr nach einander einen Zoll setzen möge, und was dem mehr anhängig, de Anno 1373.

WIr Carolus von GOttes Gnaden/ Römischer Kayser/ zu allen Zeithen Mehrer deß Reichs/ vnd König zu Beheimb/ bekhennen vnd thun kundt offentlich mit disem Brieff/ allen denen/ die ihn sehen/ oder hören lesen/ daß wür von besonderer Gnad/ von Kayserlicher Macht vnd rechtem Wissen dem Burgermeister/ Rathe und Burgern gemeinlichen der Statt Gemünde/ vnsern vnd deß Reichs lieben Getrewen/ die besondere Gnad ewiglich gethan haben/ vnd thun mit disem Brieff: daß niemandt/ wer der were/ keinen Burger oder Burgerin daselbst besonders vor dem Landt-Gericht oder sunst ander Gericht laden/ oder vff ihr Guett Klagen oder Recht erlangen möge/ dann vor ihrer Statt Schultheissen/ der in Zeithen würdt/ vnd wer darüber ihr einen angriffe mit Pfandung/ oder sunst mit einem anderen Gericht dawider thäte/ der soll zwantzig Marckh löthiges Gold zu einer Pön verfallen sein/ die halb in vnser vnd deß Reichs Cammer/ vnd das ander halb Theil der ehegenandten Statt zu Gmünd gefallen sollen; als offt das geschicht/ es were dann/ daß es dieselb Statt gemeinlichen

lichen angieng, so soll man sie für kein ander Gericht nit laden, dan für vnser Kayserlich Hoff-Gericht; Auch haben wür ihnen erlaubt einen Zoll zu setzen, in ihrer Statt nach ihr Nothdurfft, zehen Jahr, die nechsten nach einander komen vnd doch also were, daß sie denselben Zoll also vnredlich macheten, vnd vns das fürkhäme, so mögen wür denselben Zoll widerruefen; auch haben wür ihnen die Genade gethan, were, ob sie jemandt mannte, es were von Herren oder von Stätten vmb Hilff, vnd der Briefe von uns erlanget hette, daß sie dem nicht gebunden sollen sein zu helffen, es were dann, daß es vnser aigen oder des Reichs Sach were, so sollen sie vns beholffen sein, nach vnser Brieff Sage, die wür als ein Kayser vnd König von Böheimb, von ihnen haben, dieselben Brieffe sollen in ihren Kräfften bleiben. Zu dem allen haben wür ihnen die Genad gethan, daß sie bey allen ihren Rechten, Briefen, redlichen und gutten Gewohnheith sollen bleiben, die sie von unseren Genaden vnd von allweg hergehabt haben, wie das seye, daß wür das etwas von der Stösse wegen, die wür mit ihnen gehabt haben, widerueffen betten vnd bestettigen ihnen all vorgeschriben Sachen, von Kayſ. Macht mit disem Brief; Auch haben wür ihnen die Gnad gethan, daß sie Zunfft sollen han, auch ohn vnser Wiederrueffen. Mit Vhrkundt diß Briefs, versigelt mit vnser Kayserlichen Majestät Insigel, der geben ist zu Budißin, nach Christi Geburth dreyzehenhundert Jahr, darnach in dem drey vnd sibenzigsten Jahr, an dem Sontag als man singet Reminiscere in der Fasten, vnserer Reiche in dem siben vnd zwantzigsten, vnd des Kayserthumbs im achtzehenden Jahre.

II.

Königs Sigismundi Privilegium vor die Stadt Schwäbischen Gemünd, worinn er iyr die Freyheit über das Blut zu richten gegeben, und daß sie die Privilegia, wie Ulm und andere Reichs-Städte in Schwaben, haben solle, de Anno 1433.

Wür Sigmund von GOttes Gnaden, Römischer König, zu allen Zeithen Mehrer des Reichs, und zue Hungarn, zue Böheimb, Dalmatien, Croatien ꝛc. König, bekennen und thuen kundt offenbahr mit disem Brieffe allen denen, die ihn sehen oder hören lesen, wann wür die Ersamme Burgermaister und Rathe der Statt Schwäbischen Gemünd, unser und des Reichs lieben Gethrewen, so willig und geständig an uns und dem heiligen Römischen Reiche erfunden haben, mit mancherley nutzlichen und gethrewen Diensten, die sie uns und unseren Vorfahren an dem heyligen Reiche, Römischen Kayſern und König, und noch demselben heil. Römischen Reiche offt nutzlich und ohnverdrossentlich gethan haben, und uns hinfür in künfftigen Zeithen wohl thuen sollen und mögen; Darumb mit wohlbedachtem Muethe und guethem Willen, und auch nach Rathe unser und des heyligen Reichs Fürsten, Graffen, Edlen und Gethrewen; So haben wür den vorgenanthen Burgermaister und Rathe der Statt Schwäbischen Gemündt, und ihren Nachkommen Gnade gethan, und ihnen solche Freyheit und Recht erlaubet und gegeben, als dann die von Ulm und andere unser und des Reichs Stätt in Schwaben haben, und thuen ihnen zue Gnade, erlauben und geben jezo mit rechtem Wissen und Crafft diß Brieffs von Römischer Königlicher Macht Volkommenheith, also, daß sie und ihre Nachkommen nun fürohin über all und jegliche schädliche Leuthe, es seyen Mörder, Mordtbrenner, Fälscher, Räuber, Dieb, oder wie die genanth, haissen oder geschaffen seynd, die Landt oder Leuthen heimblich oder offentlich schädliche Leuthe seynd oder haissen, richten, und der jeglichem solch Straffe und Bueß, als sich deme zue solcher Missethat gebührt, und als sie nach Befünden und uff ihre Ayde und Ehre gemeinlich, oder mit dem mehren Thail des Raths zue Gemünde erkennent und uffsezent, daß der jeglicher verschuldet habe, es sey an Leib, an Leben, an Gelderen, wie sich denen solchs so nach ihrer Erkanthnus haischet, und sollen auch sie und ihre Nachkommen umb solch Gerichte und Recht allzeith unentgolthen seyn und bleiben gegen uns, unseren Nachkommen, dem heiligen Reiche und allermeniglichen, denn ob das wäre, daß sie oder ihre Nachkommen umb solch Gerichte und Recht, als vor gelauthet hat, von jemand immer angeraicht oder bekümmert wurden, solch Bekümmernus thuen wür jezt ab, und machen die todt und uncräfftig, und sezen und erkennen die alle und jeglich, die darwider getürsten thuen, in die Schuldt und Peen zue stehen und zue seyn, als die, zue dem sie umb solch Missethatte, als vor underschaiden ist, gerichtet hätten; Dann wür wollen je, daß sie und ihr Nachkommen bey solchen vorgeschribnen unseren Gnaden, Freyheithen und Rechten bleiben, von allermenniglich unbelaidiget; Und wür gebiethen darumb allen und jeglichen Fürsten, Gaistlichen und Weltlichen, Graffen, Freyen, Herren, Ritteren, Knechten, Ambtleuthen, Richtern, Burgermaisteren, Räthen, Gemainden der Stätte, Märckhte und Dörffere, und sunsten allen anderen unsern und des Reichs Underthanen und Gethrewen, ernstlich und

vestiglich von Römischer Königlicher Macht mit disem Brieffe, daß sie die vorgenanthe von Gemünd an denen obgeschribnen Gnaden, Rechten und Freyheiten fürbaß nicht hinderen oder irren, sonder sie deren geruehiglich gebrauchen und genüessen lassen, als lieb ihnen seye, unsere und des Reichs schwehre Ungnade zue vermeiden: Mit Uhrkundt diß Brieffs, versigelt mit unser Königlichen Majestet Innsigel. Geben Semüs in Italien, nach Christi Geburth vierzehenhundert Jahr, und darnach in dem drey und dreyßigsten Jahre, am St. Matthias-Tag des heyligen zwelff Bothen, unser Reiche des Hungarischen ꝛc. in dem sechs und vierzigsten, des Römischen in dem drey und zwanzigsten, und des Böhmischen in dem 13. Jahre.

III.

Käysers Friderici III. Privilegium vor die Stadt Gemünd, über die gemeine Pürsch, genannt Mundat, de Anno 1475.

Wir Friderich von GOttes Gnaden, Römischer Kayser, zu allen Zeithen Mehrer des Reichs, zu Hungarn, Dalmatien, Croatien ꝛc. König, Hertzog zu Oesterreich, zu Steür, zue Cärnden und zue Crain, Herr uff der Windischen Marckht vnd zue Portenaw, Graff zue Habspurg, zue Tyroll, zue Phürt vnd zue Kyburg, Marggraff zue Burgaw vnd Landgraf in Elsas, bekhennen vnd thun kundt allermänigl. mit disem Brieffe, daß vns vnser vnd des Reichs lieben Getrewen Burgermeister vnd Rath, vnser vnd des heyligen Reichs Statt Gemünd, durch ihr erbahre Bottschafft haben fürbringen lassen, wiewohl sie über die gemeine Pürsch genannt Mundat, so vmb dieselben Statt Gemünd gehet, vnd sie als derselben Statt gemeine Zuegehörung allweg je und je, als lang die Statt gewest were, in geruehiger Gewere, ohne alle Irrung gebrauchet vnd genossen, von vnsern Vorfahrn am Reiche, Römischen Kayſern vnd Königen, Privilegia vnd Bestättigung hetten; So weren doch in denselben ihren Privilegien die Under-Marckh der gemelten Pürschs, vnd ihr alte Gerechtigkeith vnd Zuegehörung nit aigentlich vnd lauter bestimbt, dardurch hinfür vß Vergessenheit gegen ihren vmbliegenden Irrung entstehen möcht, vnd vns demüetiglich angerueffen vnd gebetten, daß wür in dieselben ihr alte Gerechtigkeith vnd Zuegehörung der gemelten Mundat, die sie allenthalben vmb die Statt Gemünd, zu Waidneyen vnd Wildpann haben, vnd gemein ist, vnd nemblich anfahen in dem Beittenbach, bey Weschenburg, vnd gehend von Beittenbach über die Rembß, vnd über die Leinn biß in den Haselbach, und vom Haselbach über den Aeckhelbach, vnd von den Aeckhelbach in die Leinn, vnd biß an den Kochen, vnd durch das Wellat auff biß an die Weysenstaig, ob vnser vnd des Reichs Statt Aallen, vnd von der Weysenstaig vnder den Bergen vnd vnder den Ahlbuech über die Schlegel, Welzin vnd gen Weyler in die Berg, vnd von Weyler zu den Furttlachen, vnd von den Furttlachen aber under den Bergen, vnd vnder Stauffe der Burg vnd wieder hinum in den Beittenbach, vnd also an allen Orthen allenthalben vmb die Statt Gemünd gehet, zu verneuen, confirmiren vnd zu bestetten genediglich geruetten, das haben wür angesehen ihre demüettig zimblichen Bitte, auch die angenehme getrewe Dienste, so sie vns vnd dem heyligen Reiche offt willigklich gethan haben, vnd hinfür in künfftig Zeith wohl thuen mögen vnd sollen, vnd darumb mit wohlbedachtem Mueth, guetem Rathe vnd rechten Wissen demselben Burgermeister vnd Rath, vnd ihren Nachkhommen der gemelten vnser Statt Gemünde, die obberührten ihre alte hergebrachte Gerechtigkait, vnd Zuegehörung der gemelten Pürsch vnd Mundat, als die mit ihren Vnder-Marckhen hievor angezeigt sein, mit allen ihren Rechten, Freyheiten, vnd Gewohnheiten gnediglich vernewet, confirmiret vnd besett, verneuren, confirmiren vnd bestätten ihnen die also von Römischer Kayserlicher Macht Vollkhomenheit, wissentlich in Krafft diß Brieffs, vnd mainen, setzen und wollen, daß die nun fürbas hin ewiglich steth bleiben, vnd gehalten werden, vnd sie der also gebrauchen vnd geniessen sollen vnd mögen von allermäniglich ungehindert, doch vns vnd dem Reiche an vnser Oberkeith vnd Gerechtigkeit, vnd sonst meniglich an vnsern Rechten vnvergreiffentlich vnd vnschädlich. Vnd gebietten darauff allen vnd jeglichen Fürsten, Gaistlichen vnd Weltlichen, Prälaten, Graffen, Freyherren, Rittern, Knechten, Haubtleuthen, Amptleuthen, Vogten, Pflegern, Verwesern, Schulthaissen, Burgermeistern, Richtern, Räthen, Burgeren vnd Gemeinden, vnd sonst allen vnsern vnd des Reichs Vnderthanen vnd Getrewen, in was Würden, Standt oder Weesens die seyen, von ehegemelter Kayserlicher Macht ernstlich mit disem Brieff, daß sie die obgenanthe Burgermaister und Rath, vnd ihr Nachkomen der obgemelten vnser Statt Gemünde, an den obbestimbten angezeigten Rechten vnd Zuegehörungen, der gemelten Pürsch, der Mundat, und diser vnser Kayserl. Verneurung, Confirmation vnd Bestättigung nicht hindern, noch irren, sonder sie der also in obberührter Maß getrewlich gebrauchen, geniessen vnd gänzlich dabey bleiben lassen, vnd dawider nicht thuen, noch jemand zue thuen gestatten, in kein Weiß, als liebe

liebe einem jeglichen sey, vnser vnd des Reichs schwehre Vngnad, vnd darzue ein Poen, nemblich sechtzig Marckh löttiges Goldts, die ein jeder, so offt er freventlich hierwider thät, halb in vnser vnd des Reichs Cammer, vnd den andern halben Theil den obgenannten von Gemünd, unablößlich zue bezahlen, verfallen seyn soll, zu vermeiden. Mit Uhrkundt diß Brieffs, besiegelt mit vnser Kayserlicher Mayestätt anhangenden Innsiegel. Geben zue Passaw, am Donnerstag vor Sanct Catharina-Tag, nach Christi Geburth vierzehenhundert vnd in dem fünff vnd siebenzigsten, vnser Reiche, des Römischen im sechs vnd dreyßigsten, des Kayserthumbs im vier vnd zwanzigsten, vnd des Hungarischen im sibenzehenden Jahre.

IV.

Käysers Friderici III. Privilegium de non appellando vor die Stadt Gemünd, item wegen der gefreyeten Richter und Arrestirung derer Schuldner, de Anno 1475.

Wür Friderich von GOttes Gnaden, Römischer Kayser, zue allen Zeithen Mehrer des Reichs, zue Ungaren, Dalmatien, Croatien ꝛc. König, Herzog zue Oesterreich, zue Steyr, zue Kerndten vnd Crain, Herr uff der Wündischen Marckh vnd zue Portenau, Graff zue Habspurg, zu Tyroll, zu Pfürt vnd Kyburg, Marggraff zue Burgaw, und Landtgraff im Elsaß, Bekennen vnd thun kund allermänniglich mit disem Briefe, wiewohl wür allen vnd jeglichen vnseren und des heiligen Reichs Vnderthanen vnd Getreuen, Gnade und Fürderung zue beweisen genaigt, jedoch seyn wür mehr willig, die, so sich gegen vns vnd dem heil. Reich allzeith in getreuer Dienstbarkeith halten vnd erzaigen, für andern mit vnser Kayserlichen Gnaden vnd Freyheithen zue fürsehen. Wann wür nun guetlich angesehen haben die getreue, annemme, nuzliche Dienste, so vnser vnd des Reichs lieben Getreuen, Burgermeister vnd Rathe vnser vnd des heyligen Reichs Statt Gemünd, mit Darstreckhung ihrs Leibs vnd Gueths, vns in den nechstbeschehenen Kriegs-Leufften in dem Stüffte Cöllen, wider den Herzogen von Burgundi, williglich vnd gehorsamblich gethan haben, vnd hinfür in künfftig Zeith wohl thun mögen vnd sollen, vnd darumb mit wohlbedachtem Muethe, guettem Rathe vnd rechter Wissen, denselben Burgermaister vnd Rathe, vnd ihren Nachkommen der gemelten vnser Stadt Gemünde dise nachgeschriben sonder Gnade gethan vnd Freyheith gegeben. Zum ersten, wann nun fürbaß hin ihr Burgere vnd Einwohner vor jn oder jhrem Statt-Gericht gegen einander vmb Schulden rechten, vnd die Summe nit über zehen Pfund Pfenning derselben Statt Wehrung trifft, was dann desthalben an demselben Statt-Gericht oder durch sie zue Recht erkanth vnd geurthailet würdet, daß dann dieselben ihr Burger vnd Einwohner dabey bleiben vnd kein Thail davon appelliren noch waigeren solle. Zum anderen, vmb wie vil Gelts ein Burger oder jemands den anderen bey ihnen mit Recht fürnimmbt vnd beklagt, daß dann derselb Klager, so vil die Summ trifft, von einem jeden Gulden sechs Pfenning, vnd so die Summe vnder einem Gulden oder mehr ist, von einem halben Gulden oder Pfund Haller drey Pfenning in das Gericht legen, vnd dem Gerichte oder einem Rathe zue gemeiner Statt Nuz beleiben, ob aber der Klager sein Klag vnd Abforderung mit Recht erobern vnd behalten würde, so solle ihm sollichs sein eingelegt Geld, zuesambt dem, das ihm sonst mit Recht zuegethailet würdet, durch seine Widerthaill bezahlt werden. Zum dritten, nachdem sie vormahls von vns vnd vnsern Vorfahrern am Reiche hochgefreyet seyn, wer zue ihne von gemeiner Statt wegen ichts zue klagen oder zue sprechen hette, daß sie durch dieselben an keinem anderen Ende noch Gericht, dann vor ihrem Schulthaissen fürgenommen oder beklagt werden sollen, vnd aber die Kläger sich zum sollichen je zu Zeithen wideren vnd beschwert zu sey vermainen, so haben wür sie gefreyet, daß sie us sechs oder vier, auch vnseren vnd des heiligen Reichs Stätten, nemmlich Ulm, Eßlingen, Hall, Dinckhelspühl, Nördlingen, Giengen, Aulen vnd Bopfingen Rath Bottschafften forderen vnd beruessen, vnd zue ihren Schulthaissen sezen mögen, daselbs sie einem jeden, der icht Klagt, Spruch oder Forderung zu jn zue haben vermeinet, Rechtens statt thun, vnd sunst an keinem fremden Gerichten noch Enden nit fürgenommen noch beklagt werden sollen. Zum vierdten vnd lezten haben wür sie gefreyet, wann ußwendig Leuthe jn, ihren Burgern, Einwohnern, oder denen, die jnen zue versprechen steen, schuldig sein oder werden, daß sie dann derselben Schuldner Habe vnd Gutte, so vil Werth, als vngefährlich die Schuld were, bey ihnen zue Recht arrestiren, verhefften vnd uffhalten solle vnd möge, thun vnd geben jn sollich obgeschriben Genad vnd Freyheith von Römischer Kayserlichen Macht Vollkommenheith wissentlich in Crafft diß Briefs, vnd mainen, sezen vnd wollen, daß sie vnd ihr Nachkommen der obgemelten vnser Statt Gemünde, die nun fürbaß hin ewiglich haben vnd die also jn obberüerter Massen gebrauchen, geniessen, vnd gäntzlich dabey bleiben sollen vnd mögen, von allermänniglich vngehindert, vnd gebietten darauff allen vnd jeglichen Churfürsten, Fürsten, Geistlichen vnd Weltlichen, Graffen, Frey-Herren, Rittern, Knechten, Haubtleuthen, Ambtleuthen, Vögten, Pflegern, Verwesern, Schulthaissen, Burgermaisteren, Richteren, Räthen, Burgern vnd Gemeinden, vnd sonst allen anderen vnseren vnd des Reichs Underthanen vnd Getreyen, in was Würde, States oder Wesen die seyn, von ehegemelter Kayserlicher Macht Vollkommenheit, ernstlich mit disem Brief, daß sie die vorgenanten Burgermaister vnd Rathe, vnd ihr Nachkommen, die obgemelten vnser Statt Gemünd an disen obberührten vnseren Kays. Gnaden vnd Freyheithen nicht hinderen noch irren, sonder sie dabey geruchlich beleiben, vnd die in obgeschriebener Masse gebrauchen vnd geniessen lassen, vnd dawider nicht thuen, noch des jemands zu thuende gestatten, in kein Weiß, als lieb einem jeglichen sey, vnser und des Reichs schwere Vngenad, vnd darzu ein Pœn, nemblich hundert Marckh löttigs Goldts, zue vermeiden, die ein jeder, so offt er freventlich in einem oder mehr Puncten oder Artickel dawider thete, halb in vnser vnd des Reichs Cammer, vnd den anderen Thail den obgenanten Burgermeister vnd Rathe vnableßlich zue bezalen, verfallen seyn soll. Mit Vrkundt diß Briefs, besigelt mit vnser Kayserlicher Majestätt anhangendem Insigell. Geben zu Passau, am Donnerstag vor Sanct Catharinen Tag, nach Christi Geburth vierzehenhundert vnd im fünff vnd sibenzigsten, vnser Reiche des Römischen im sechs vnd dreyßigsten, des Kayserthumbs im vier vnd zwainzigsten, vnd des Hungarischen im sibenzehenden Jahre.

V.

Käysers Caroli V. Concession, daß die gemeinen Räthe des Raths zu Schwäbischen Gemünd zu ihrer Besoldung von gemeiner Stadt Gut 300 fl. nehmen, und unter sich, nach Proportion der Aemter, austheilen mögen, de Anno 1553.

Wür Carl der Fünfft von GOttes Gnaden, Römischer Keyser ꝛc. Bekennen für uns und unsere Nachkommen am Reich offentlich mit disem Brieff, und wollen, als wür kurtz verschiner Jahren aus beweglichen stattlichen Ursachen, und sonderlich umb mehrer Beförderung gemaines Nutzes unser und des heyligen Reichs Statt Schwäbischen Gemündt, damit dieselb bey uns und dem heyligen Reiche in beständigen guettem Wesen erhalten werden möchte, der Regierung und Verwaltung halben, durch unsere insonderheit darzue verordnete Commissarien Ordnung gegeben, und under andern fürsehen und gesetzt, daß die Persohnen, so zue den hohen Aembtern einmahl geordnet, derselben, ohne ehehafften Ursachen, ihres Leibs Unvermöglichheit, oder im Fall des freyen Zugs, so ihnen gleich anderen von der freyen Burgerschafft ungeschwächt und unbenommen seyn, ihrer Aembter nit erlassen werden sollen, und aber ietzund gnädiglich betrachtet, daß dieselbigen Persohnen durch solche Ordnung entweder zue beschwehrlicher Müeh und Arbeith, ihr Lebenlang verbunden seyn, oder aber sich ihres geliebten Vatterlands begeben und verzeihen müessen, welches ihnen dann zue nit geringer und anderen künfftiglich zue noch mehrer Beschwehrung gerathen möchte, also daß villeicht, wie zue besorgen, wenig zue finden, die sich mit solchen Beschwerden, zue berührten Aembtern gebrauchen lassen werden; Zue dem, daß auch die wenig Persohnen, so zu solchen Aembteren verordnet, von wegen der vilfaltigen Geschefft, die sye zu verwalthen haben, ihrer aigen Sachen und Geschäfften nit auswarthen, sonder dieselbe verlassen, und disen gemeiner Statt Sachen gleichwohl ohne einiche Belohnung außwartten müessen. Damit dann angeregte unsere Ordnung umb so vihl desto mehr in beständigem Wesen bleibe und erhalten werde, und sich menniglich desto weniger zue beschwehren, sonder vihlmehr Ursach haben mögen, sich mit mehrer Guettwilligkeit in gemeiner Statt Sachen und Geschäfften gebrauchen zue lassen. So haben wür aus oberzehlten Uhrsachen, und zu Betrachtung, daß billich ein jeder seiner Müeh und Arbeit Belohnung gewarthen möge, mit wohlbedachtem Mueth, guethem Rath, rechter Wissen, und aus aigener Bewegnus, gnädiglich bewilliget, gesetzet und geordnet; bewilligen, setzen und ordnen auch hiemit von Röm. Kayserlicher Macht, wissentlich in Krafft diß Brieffs, also, daß zue Unterhaltung angeregts unsers geordneten Regiments in gemelter Statt Gemündt, und so lang dasselb in seinem Wesen bleibt, von dato an jährlich, und eines jeden Jahrs dreyhundert Gulden Rheinisch in Goldt, von dem Einkommen gemeiner Statt durch ietzig und künfftig dehainer Räth, innen behalten, und durch dieselben, nach Gelegenheit eines jeden Müeh und ihren Guettbedunckhen unter dieselben ausgethailt werden sollen.

Und empfehlen darauff gedachten gehaimen Räthen, ietzigen und künfftigen hiemit ernstlich, geben ihnen auch vollkommen Gewalth, und wöllen, daß sie solche obbestimbte dreyhundert

Gulden Rheinisch in Goldt jährlichen von den Einkommen gemainer Statt innen behalten, und unter obbestimbte Aembter, nach eines jeden Gelegenhait, Müeh und Arbaith, und wie sie jedesmahls der Billichkait nach für guett ansehen würdt, außthailen, und jed dem Ampt-Trager seinen gebührenden Thail davon zustellen und verrichten, die sich auch an dem, so ihnen also zugestellt würdet, ohne einiche Einrede benügen lassen, und was die gemelthen gehaimen Räthe also handlen und thuen, darumb sollen sie jemandts andern ferner Rechenschafft oder Antworth zu geben nit schuldig sein, noch derhalben von jemandts angefochten werden. Wür gebiethen auch ferner Burgermaistern, Räthen, Burgern und Gemeinden berüehrter Statt Gemünden, auch allen anderen unseren und des Reichs Unterthanen, Zuegehörigen und Verwandten, in was Würden, Standts oder Wesens die seyen, daß sye gedachte gehaimen Räthe, und andere Raths-Verwandte, an diser unser Ordnung und Satzung, auch Einnehmung, Austheilung, Empfahung und Niessung berührter Summa Gelts, nit hindern noch irren, sonder sye des alles gerüehiglich gebrauchen, geniessen, und gänzlich dabey bleiben lassen, und hierwider nit thuen, noch des jemandt andern zu thuen gestatten, in kein Weiß, als lieb einen jeden seye, unser und des Reichs schwere Ungnad und Straff zue vermeiden, das meinen wür ernstlich. Mit Uhrkundt dits Brieffs, besiegelt mit unserem Keyserlichen anhangendten Insigel. Geben in unser Statt Brüssel in Brabant am aiffften Tag des Monaths July, nach Christi unsers HErrn Geburth fünffzehenhundert und im drey und fünffzigsten, und unserer Reiche im acht und dreyßigsten Jahre.

CAROLVS

Vt. Berzenot.

Vt. Seld.

Ad Mandatum Cæsareæ & Catholicæ Majestatis proprium.

Haller.

VI.

Käysers Ferdinandi I. Lehen-Brieff vor die Stadt Schwäbischen Gemünd, über das Blut zu richten, auch Stock und Galgen, sowohl in ihren Flecken und Dörffern, welche derselben allein zugehörig, als auch in den vermischten Dörffern aufzurichten, de Anno 1559.

WIr Ferdinand von GOttes Gnaden, erwelter Römischer Kayser, zue allen Zeiten Mehrer des Reichs, in Germanien, zu Vngarn, Beheim, Dalmatien, Croatien und Sclavonien ꝛc. König, Infannt in Hispanien, Ertz-Herzog zue Oesterreich, Hertzog zue Burgund, vnd Steyer, Kernten, Crain und Württenberg, Graff zu Thyrol ꝛc. Bekennen offentlich mit disem Brieff, vnd thuen kundt allermänniglich, als wür hievor auff vnderthänigst Fürbringen, vnd Anlangen vnserer vnd des Reichs lieben Getrewen, N. Burgermeister vnd Rathe der Statt Schwäbis. Gemündt, welcher massen weyland Kayser Carl der Fünffte, unser lieber Bruder vnd Herr, ihnen vnd gemainer Statt, in Ansehung ihrer beständigen Trew vnd Gehorsamb, darin sie gegen ihrer Liebe und Kayserlicher Majestät, vnd dem heyligen Reich jederzeit verharret, in ihren Fleckhen, Dörffern vnd Güettern, so ihnen allein vnd sonsten niemandts ondern mit aller Oberkeit vnd Gerechtigkeit zuegethan, ain Jurisdiction, hoche und nidere Gericht, auch Stockh vnd Galgen, an einem oder mehr Orthen, ihnen darzu gefällig, auff zu richten vnd zue gebrauchen, gnädiglich gegönt vnd erlaubt hätte, in Namen Hochgedachter Kayserlichen Mayestät, ihnen und gemainer Statt, noch daryber auff etlichen anderen vermischten Güeteren, so sie bey oder vnder anderen Herrschafften haben, vnd von vnverdenckhlichen Jahren die Oberkaith rüehiglich hergebracht, auch so jemands auf denselben Güetern Malefiz-Sachen begangen, sie solche ybelthätige Personen fänglich annemmen, in die Stadt Gemünd führen, vnd gegen ihnen mit gebührender Straff verfahren lassen. Nemblich in den Dörffern, Fleckhen vnd Weyleren, Thönwangen, Lautern, Mökhlingen, Ikhingen, Muethlangen, Düerlangen vnd Spraitbach, mit sambt den Weylern vnd Höffen daselbst hin gegen Spreitbach in das Gericht gehörig, gleichfalß ein Jurisdiction, hoch und nider Gericht, auch Stockh vnd Galgen aufzurichten vnd zue gebrauchen, mit Gnaden zugelassen vnd bewilligt, vnd solches alles zue Lehen gnädiglich verliehen, Innhalt vnd Vermög vnsers ihnen derhalben aufgerichten vnd zuegestellten Gnaden- vnd Lehen-Brieffs. Vnd vns aber jetzo gedachte Burgermaister vnd Rathe wiederumb vnderthänigst angesuecht vnd gebetten, daß wür, als erwehlter vnd regierender Kayser, ihren geordneten Lehen-Tragern, vnseren vnd des Reichs lieben Getrewen, Hannsen Rauchbain, Burgermaister daselbst, vnd Hannsen Pletzger solch hoch Obrigkait vnd Bluet-Pann zue Lehen gnädiglich verleyhen wolten; Deß haben wür angesehen solch ihr diemietig zimblich Pit, auch die gehorsamben, getrewen und willigen Dienste, so sie mehrhochgedachtem unsern lieben Bruedern vnd Herren, vns vnd dem heiligen Reich offt guetwillig vnd vnvertrossenlich erzaigt vnd bewisen haben, vnd darumb mit wohlbedachtem Muet, guettem Rathe vnd rechter Wissen mehrbenante Burgermaister vnd Rathe der Statt Schwäbischen Gemündt vnd ihren Nachkommen, auf die bestimbten ihren vnd anderen vermischten Güetern, die Jurisdiction, Hoch- vnd Nider-Gericht, auch auf solchen ihren vermischten Güetern; dergleichen den anderen obgedachten ihren Fleckhen vnd Dörffern den Pann yber das Bluet zu richten, zue Lehen gnädiglich verliehen, verleyhen ihnen solches alles auch, als erwelter vnd regirender Römischer Kayser hiemit wissentlich in Crafft diß Brieffs, was wür ihnen daran von Rechts vnd Billigkait wegen zu verleyhen haben, sollen und mögen, also, daß nun hinfüro die genanten Burgermaister vnd Rathe der Statt Schwäbischen Gemündte vnd ihre Nachkommen, auf ihren Dörffern vnd Fleckhen, so ihnen allein vnd sonst niemands mit aller Oberkaith vnd Gerechtigkait zuegehörig, auch auf obgemelten ihren vermischten Güetern die Jurisdiction, Hoch- vnd Nider-Gericht, vnd den Pann yber das Blueth zue richten, daselbst von vns vnd dem heyligen Reiche in Lehens-Weise innhaben vnd gebrauchen, vnd solch Gericht mit zehen oder zwölff erbarn frommen Mannen, in ihrer oder anderer Oberkaith gesessen, besetzen, vnd ihren Vnder-Richtern oder Ambtleuthen ferner zue richten befehlen, die alsdann nach ybelthätigen vnd verlaimbten Leuten, so sie in gedachten Dörffern, Fleckhen vnd Güetern, vnd derselben Gezirck vnd Gebiethen betretten vnd begriffen, fänglich annemmen, vnd auf genugsame Indicia und Anzaig painlich fragen, auch ihre selbst Bekandtnus oder offenbahre Mißhandlung, vermög des heyligen Reichs Rechten vnd Ordnung, vnd sonderlich dero zu Regenspurg aufgerichter Kayserlichen peinlichen Gerichts-Ordnung, nach eines jeden Verwürthung, offentlich straffen vnd richen, lassen sollen vnd mögen, von allermäniglichen vnverhindert, inmassen vns dann ermelte Hannß Rauchbain vnd Hannß Pletzger, als ihre Lehen-Träger, von ihrent wegen hierauf gewohnlich Glübt vnd Ayd gethan haben, welchen die mehrgedachte Burgermaister vnd Rathe der Statt Gemünd vnd ihre Nachkommen hinfürter von ihren Ambtleuthen, den sie solchen Pann befehlen werden, gleichfalls auch nemmen sollen, mit demselbigen Pann yber das Blueth zue richten, zue handlen vnd zue volfaren, als gleiche vnpartheyische Richter, gegen dem Armen als dem Reichen, vnd dem Reichen als dem Armen, vnd derhalben weder Lieb, Laidt, Muet, Gab, Gunst, Forcht, Fründtschafft, noch sonst kein ander Sach anzuesehen, sonder gerechts Gericht vnd Recht, als sich gebürth, zue führen, wie sie das gegen GOtt dem Allmächtigen am jüngsten Gericht verantwortten wöllen, doch vns vnd dem heiligen Reiche an vnser Oberkait vnd Herrligkait, auch sonst mäniglich an seinen Rechten vnd Gerechtigkeiten vnvergriffen vnd ohnschädlich, vnd auch also, daß mehrbestimbte von Schwäbischen Gemündt vnd ihre Nachkommen, solchen Pann, über das Blueth zue richten, durch ihre Lehen-Träger, als offt solches künfftiglich zue Fahl kombt, von vns vnd dem heiligen Reiche wiederumb zue Lehen empfahen vnd erkennen, vngefährlich. Mit Vhrkundt diß Brieffs, besiglet mit vnserem Kayserlichen anhangenden Insigel. Der geben ist in vnser vnd des Reichs Statt Augspurg, den neunten Tag des Monats Junii, nach Christi vnsers lieben Herrn Geburth tausent fünff hundert vnd im neun vnd funffzigisten, vnserer Reiche des Römischen im neun vnd zwantzigsten, vnd der anderen aller im drey vnd dreyßigsten Jahren.

FERDINAND.

Ad Mandatum Domini electi Imperatoris proprium.

L. Kirchschlager.

VII.

Käysers Leopoldi Lehen-Brieff vor den Burgermeister der Stadt Gemünd, über das Faßzieher-Amt, de Anno 1659.

WIr Leopoldt von GOttes Gnaden erwöhlter Römischer Kayser, zu allen Zeiten Mehrer des Reichs, in Germanien, zu Hungarn, Böheimb, Dalmatien, Croatien und Sclavonien ꝛc. König, Ertz-Hertzog zu Oesterreich, Hertzog zu Burgundt, Steyer, Kärndten, Crain vnd Württemberg, Graf zu Tyrol ꝛc. Bekennen offentlich mit diesem Brieff, vnd thuen kunde allermäniglichen, daß wür unserm vnd deß Reichs lieben Getreuen, N. der Zeit Burgermeister zu Gemünd vmb seiner fleißigen Pitt willen, an statt sein selbst vnd von deß Raths vnd der Gemeindt wegen, daselbst zu Gemündt vergönt vnd erlaubt haben, daß er deß Faß-Zieher Ambt zu Gemündt, so von vns vnd dem heiligen Reiche zu Lehen rühret, allermassen solches jüngsthin, weylandt der Allerdurchleüchtigst Fürst vnd Herr, Herr Ferdinandt der Dritte, Römischer Kayser, höchstseeligster Gedächtnus, vnser freundtlicher geliebter Herr vnd Vatter, ihm gleichfalls vergönt, verlihen vnd erlaubt gehabt, nun fürohin verwesen, inhaben, nutzen

vnd nieſſen ſoll vnd mag von allermäniglichen vnverhindert biß auff vnſer vnd vnſerer Nachkommen am heyligen Reiche, Römiſchen Kayſer oder König, ferner Geſchäfft vnd Widerruefſen vergönnen, erlauben vnd verleyhen ietzigem Burgermeiſter zu Gemündt, auch ſolch vorgemelt Faß-Zieher-Ambt hiemit von Römiſcher Kayſerlicher Macht, wiſſentlich in Krafft diß Brieffs, was wür ihme von Billichkait vnd Rechts wegen daran zu vergönnen, zu erlauben vnd zu verleyhen haben, vngevährlich, doch vns vnd dem Reiche, vnd ſonſt möniglichen an ſeinen Rechten vnvergriffen vnd vnſchädlich, der vorbenandt jetziger Burgermaiſter, hat vns auch darauff durch ſeinen gevollmächtigen Getragerin, vnſeren Reichs-Hof-Cantzeliſten vnd lieben Getrewen, Godharden Oſtermayer, gewöhnlich Gelübt vnd Aydt gethan, vns vnd dem Reiche davon getrew vnd gehorſamb zue ſeyn, vnd zue thuen, als ſich von ſolches Ambts wegen gebührt; Mit Vhrkundt diß Brieffs, beſiegelt mit vnſerm Kayſerlichen anhangenden Inſigel, der geben iſt in vnſerer Statt Wien, den ailfften Tag deß Monaths Juny, nach Chriſti vnſers lieben Herrn vnd Seeligmachers Geburth, in ſechzehenhundert neun vnd funffzigſten, vnſerer Reiche, deß Römiſ. im erſten, des Hungariſchen im vierdten, vnd deß Böheimiſchen im dritten Jahren.

Leopold.

Georg Vlrich, Graff zue Wolckenſtein.

Ad Mandatum Sac. Cæſ. Majeſtatis proprium.

Wilhelm Schröder.

IIX.

Käyſers Leopoldi Confirmatio Privilegiorum der Stadt Gemünd, de Anno 1659.

WIr Leopoldt von Gottes Gnaden, erwehlter Römiſcher Kayſer, zu allen Zeiten Mehrer deß Reichs, in Germanien, zu Ungarn, Böheimb, Dalmatien, Croatien und Sclavonien ꝛc. König, Ertz-Hertzog zu Oeſterreich, Hertzog zu Burgund, zu Brabant, zu Stäyer, zu Kärnten, zu Crayn, zu Lützenburg, zu Würtenberg, Ober- und Nieder-Schleſien, Fürſt zu Schwaben, Marggraff deß heiligen Römiſchen Reichs, zu Burgau, zu Mähren, Ober- und Nieder-Laußnitz, Gefürſter Graff zu Habſpurg, zu Tyrol, zu Pfird, zu Kyburg und zu Görtz, Landgraff in Elſaß, Herr auff der Windiſchen Marck, zu Portenau und zu Salins ꝛc. ꝛc. Bekennen offentlichen mit dieſem Brief, und thuen kund allermänniglich, daß uns unſere und deß Reichs liebe Getreue N. Burgermaiſter, Rathe und Burger gemeiniglich der Statt Gemünde, demüthig angerueffen und gebetten, daß wir als ietzt regierender Römiſcher Kayſer, ihnen und allen ihren Nachkhommen, alle und jegliche ihre Gnad, Freyheit, Recht, Handveſten, Brieff und Privilegia, die ſye haben, und ihnen gegeben ſeind von Römiſchen Kayſern und Königen, unſeren Vorfahren am Reich, auch das Schultheiſſen-Ambt zu verſehen, und den Bann über das Bluth zu richten, wie von Alter herkommen und ſie ruiglich innhaben und gebrauchen, zu verneuen, zu confirmiren, und von neuem zu beſtettigen gnädiglich geruheten, immaſſen dann jüngſt weylandt vnſer geliebter Herr und Vatter, auch nechſter Vorfahr am Reich, Kayſer Ferdinand der Dritte, Chriſtmiltiſter Gedächtnus, gleicher Geſtalten gethan hätte; das haben wir angeſehen, ſolch ihr demüetig, zimblich und redliche Bitte, auch die getreue angenemen Dienſt, ſo ſye und ihre Vorfahren, uns und dem heyligen Reich offt williglich und unverdroſſenlich gethan haben, und fürbaß thuen ſollen und mögen. Und darumben mit wohlbedachtem Muth, guethem Rathe und rechtem Wiſſen der ietzt genanther Statt und allen ihren Nachkommen, alle und jegliche ihre Gnad, Freyheit, Recht, Brief, Privilegia und Handveſten, vnd darzu ihr alt Herkommen und guett Gewohnheit, die ſie redlich herbracht haben, auch das Schultheiſſen-Ambt in ihrer Statt zu verſehen, und den Bann über das Blueth zu richten, ſo viel ſye in Gebrauch ſeyn, verlihen, und in allen ihren Puncten und Articuln, Meinungen und Begreiffungen, wie die von Worth zu Worth lauten oder begriffen ſeyndt, gnädiglich erneuret, confirmiret und beſtettiget; Verleyhen, erneuren, beſtettigen und confirmiren die auch von Römiſcher Kayſerlicher Macht Vollkommenheit, wiſſentlich und in Krafft diß Brieffs; und meinen, ſetzen und wollen, daß ſie nun fürbas hin alle crefftig und mächtig ſeyn, ſie auch darbey bleiben, den gemelten Bann über das Blueth zu richten, wie ſich gebührt, und die obbeſtimten Gnad und Freyheiten, an allen Enden und Stätten gebrauchen ſollen und mögen, zu gleicher Weiß, als ob die von Worth zu Worth in dieſem Brieff geſchrieben und begriffen weren, darbey wir ſie auch handthaben, ſchützen, ſchirmen vnd bleiben laſſen, von allermänniglich unverhindert.

Und gebiethen darauff allen und jeden Churfürſten, Fürſten, Geiſtlichen und Weltlichen, Prälaten, Graffen, Herren, Rittern, Knechten, Haubt-

Haubtleuthen, Landvögten, Landrichtern Richtern, Ambtleuthen, Burgermeiſtern, Räthen und Gemaindten, vnd ſonſten allen anderen unſeren und des Reichs Unterthanen und Getreuen, in was Würden, Stand oder Weſen die ſeynd, ernſtlich und veſtiglich mit diſem Brieff, und wollen, daß ſie die vorgenanthe von Gemünden und ihre Nachkommen, an ſolchen vorgenanten ihren Gnaden, Freyheiten, Rechten, Brieffen, Privilegien, Handveſten, gueten Gewohnheiten und altem Herkommen nit hinderen noch irren, ſonder ſie dabey von unſert und des heyligen Reichs wegen handhaben, ſchützen und ſchirmen, und geruehiglich darbey bleiben laſſen, als lieb ihnen allen ſeye, unſer und des Reichs ſchwere Ungnad zue vermeiden, und bey Verliehrung ſolcher Pöen, in ihren Privilegien und Brieffen begriffen, die ein jeder, ſo offt er freventlich hierwider thäte, unabläßlich zu bezahlen, verfallen ſeyn ſolle.

Mit Urkundt diß Brieffs, beſigelt mit unſerem Kayſerlichen anhangenden Inſigel, der geben iſt in unſerer Statt Wien, den ailfften Tag des Monaths Junii, nach Chriſti unſers lieben Herrn und Seligmachers Gebuhrt, im ſechzehenhundert neun und fünffzigſten, unſerer Reiche des Römiſchen im erſten, des Hungariſchen im vierten, und des Beheimbiſchen im dritten Jahren.

Leopold.

Georg Vlrich, Graff zu Wolkhenſtain.

Ad Mandatum Sacræ Cæſareæ Majeſtatis proprium.

Wilhelmb Schröder.

Achtzehender Abſatz/ Von Gengenbach.

Verein-Brieff derer Städte Offenburg, Gengenbach und Zell am Hammerſpach, daß ſie einander Aſſiſtenz leiſten wollen, wenn eine von ihnen durch jemand an ihren Privilegien und Freyheiten gekräncket werden ſolte, de Anno 1614.

WIr Schultheiſſen, Meiſtere vnd Räth des heiligen Reichs Stätten Offenburg Gengenbach vnd Zell am Hammerſpach, vrkundten hiemit; Als wir etliche gemeine Privilegia, alte Herkommen, Immunitäten vnd Gerechtſammen an denen jeweils von benachbahrten Intrag vermeſſen, derentwegen dann unſere Vorderen, ſeeligen Angedenckhens, beſondere Verein mit einander getroffen, inmaſſen wür biß dahero bey der Römiſchen Kayſerlichen Majeſtät, des heil. Reichs Verſamblungen, Ober- und Nieder-Oeſterreichiſchen Regierungen Inſprug vnd Enßisheimb, auch ſonſt hin und wieder rituliret worden, daß mit zeitig gehabten Rath, vnd wohlbedachter Wiſſenſchafft, ſolche vhralte Union, Aſſiſtenz vnd Verein wieder renovieret erneueret vnd beſtättiget haben, Inhalts vnd Crafft dieſer Schrifft, benantlich, daß all dasjenige in angezogener jeweils auffgerichter vnd biß dahein continuirter Verein-Brieffen, noch ferner gehalten werden, inſonderheit da gerührte ehrbahre Stäte einer oder anderer, von weme das immer wäre, Geiſt- oder Weltlichen, wider angezogene gemeine Privilegia, alt Herkommen, Immunitäten, Gerechtſame, Intrag gerieth, unterſtanden oder künfftig angemaßet würden, daß wür uns deſſen gemeinſamblich beladen, einander Aſſiſtenz leiſten, vnd allen Vngelegenheiten, nach Vermögen alſo begegnen ſollen vnd wöllen damit weder einer noch anderer Statt an bedüetten Privilegien, alten Herkommen, Immunitäten vnd Gerechtſamben einig Præjudiz, Nachtheill oder Abbruch beſchehen, weniger durchgebracht vnd behaubtet werden möge: Dieſe Verein, vnd was derſelben gemäß, geloben und verſprechen wür, gegen einander wahr, ſtehet, veſt vnd ohnverbrüchlich zu halten, darwider nicht zu thuen, noch laſſen gethan werden, in kein Weiß noch Weg, Betrug, Gefärde vnd Argliſt hierinnen gantz vermitten vnd vßgeſcheiden.

Zu wahrem Vrkundt, ſynd dieſer Abſchied drey mit vnſer Stätt Inſigel bewahret, bekräfftiget, verfertiget, vnd jedwederer einer zugeſtellet worden, Actum den 6. Maji, Anno Domini ſechzehenhundert vnd vierzehen gezahlet.

Neunzehender Absatz/ Von Giengen.

I.

Brieflicher Urkund der Sadt Giengen/ woraus erhellet/ daß sie ehemahls vom Reiche veralieniret gewesen/ de Anno 1354.

ICh Hannß Hütter/ Clas Lechner/ zu diesen Zeiten Burgermeister/ Conrad Brunner/ Beringer Zeulen/ Peter Küstel/ Heintz Dinckel/ Utz Contz Menne/ Ytel Leo/ Contz Lechner/ Ruff Wintz/ Hanns Mörlen/ Hanns Schüle/ Peter Gongler/ und der Raht aller/ und auch die Gemeinden alle der Statt zu Giengen/ Arm und Reich/ verjehen öffentlich mit diesem Brief/ für uns und alle unsere Nachkommen/ wann das ist/ daß der Allerdurchleuchtigst Fürste/ unser gnädigster Herr/ der Römische König Carl/ zu allen Zeiten Mehrer des Reichs/ und König zu Böheim/ mit gutem Fürsatz/ von gar rechter Sach wegen/ mit Raht/ Willen und gantzem Gunst aller Churfürsten des heiligen Römischen Reichs/ und auch mit Raht der Dienst-Herren und der Edlen/ auch des heiligen Reichs/ ergeben und verliehen hat/ die Burg und Statt Giengen/ den Edlen unsern gnädigen Herren/ Graf Ulrichen dem Eltern/ und Graf Ulrichen dem Jüngern/ beeden Grafen zu Helfenstein/ und allen ihren Erben/ mit allen Rechten und Nutzen die zu derselben Burg und Statt darein gehörend/ daß sie dieselben Burg und Statt Giengen/ und auch ihre Erben haben sollen und müssen/ immer und ewiglich für ein recht edel Erb-Lehen von dem heiligen Reich/ als die Brief sagend/ die die vorgenannten unsere Herren von Helfenstein/ von dem vorgeschrieben unserm Herrn/ dem Römischen König/ und von allen Churfürsten hand/ und die wir alle gantz und gerechte von Wort zu Wort verhöret und gelesen haben. Nun haben wir angesehen den rechten redlichen Fürsatz unsers obgenannten Herrn des Römischen Königs/ und auch aller Churfürsten/ und daß sie die Gauben und das Leihen/ mit allen Rechten wohl gethun möchten/ davon haben wir alle/ Arm und Reich/ gehuldet denselben unsern Herrn von Helfenstein und allen ihren Erben/ für unsere rechte Herren/ und haben auch alle/ Arme und Reiche/ der vorgenannten Statt zu Giengen/ williglich und unbezwinglichen zu den Heiligen gelehrten Aid geschworen/ mit aufgebottnen Fingern/ daß wir und alle unsere Nachkommen/ dieselben unsere Herren von Helffenstein und alle ihre Erben haben sollen immer und ewiglichen für unsere rechte Herren/ und daß fürbaß niemand kein Recht zu uns haben solle/ dann sie/ noch sollen auch fürbaß niemand erkennen für unsere rechte Herren/ dann sie alleine/ und alle ihre Erben. Dieser Sach aller sind Gezeuge die Edlen/ unsere gnädige Herren/ Graff Ludwig von Oetingen/ Graff Ulrich von Würtenberg/ Hertzog Friederich von Theck/ Graff Wilhelm von Kirchberg/ und der Veste Ritter/ Herr Brunn Güsse von Brentz/ die alle bey diesen vorgeschriebenen Sachen gewesen/ und daß dieses den offtgenannten unsern Herren von Helfenstein/ und allen ihren Erben/ von uns und allen unseren Nachkommen stet und gantz bleibe/ und nimmer überfahren werde/ geben wir diesen Brief/ versiegelt mit unser Statt zu Giengen Insiegel/ das offentlich daran hanget/ der geben ist zu Giengen/ am S. Paulus-Abend/ als er bekehrt ward/ da man zehlet von GOttes Geburt M. CCC. darnach in dem LIV. Jahre.

II.

Käysers Caroli IV. Privilegium, daß die Stadt Giengen von Alters her zu dem Reiche gehöret/ auch darbey bleiben/ und alle Freyheiten und Gnaden/ wie die andere Städte in Schwaben/ geniessen sollen/ de Anno 1378.

WIr Carl von GOttes Gnaden/ Römischer Keyser/ zue allen Zeitten Merer des Reichs/ vnd Künig zu Beheim/ bekennen vnd thun kunt offentlich mit diesem Brive/ allen den/ die yn sehen oder hören lesen/ wanne wir vnderweiset sein vnd auch eigentlichen vernommen haben/ daß die Statt Giengen/ mit yren Zugehörungen zu dem heiligen Römischen Reiche/ von Alters gehört hat/ dabey auch wir sie behalten wollen/ vnd davon mit wohlbedachtem Mute vnd rechter Wissen/ so nemen vnd empfahen wir dieselbe Statt/ mit yren Zugehörungen zu vns vnd dem Reiche/ vnd meynen/ setzen vnd wollen/ daß die egenantliche Statt Giengen/ Burger vnd Innewoner daselbst/ bey allen Freyheiten Genaden Rechten vnd gutten Gewonheiten seyn vnd beleiben sullen/ in aller der Massen/ als ander vnsere vnd des Reichs Stette in

te in Schwaben/ die sulche Freyheite/ Rechte/ Genaden vnd guten Gewonheit von vnsern Vorfahren an dem Reiche/ Römischen Keysern vnd Kunigen/ vnd auch vns herbracht vnd erworben handt. Mit Vrkunde ditz Brives versigelt mit vnser Kayserlichen Majestat Insigel/ der geben ist zu Nürnberg/ nach Christs Geburte/ dreyzehenhundert Jare/ darnach in dem acht vnd sibenzigisten Jaren/ an Sancte Egidius-Abendt/ vnser Reiche in dem drey und dreyßigsten/ vnd deß Keyserthums in dem vier vnd zweinzigisten Jahren.

III.

Käysers Caroli IV. Begnadigung der Stadt Giengen/ wegen der 2. Mahl-Mühlen ertheilet/ daß solche an ein ander Orth/ wo es gefällig/ verrücket und gebauet werden möge/ de Anno 1378.

WIr Carl von GOttes Gnaden/ Römischer Keyser/ zu allen Zeiten Merer deß Reichs/ vnd Kunig zu Beheim/ bekennen vnd thun kund offentlichen/ mit disem Brieve/ allen den/ die yn sehen oder hören lesen/ daß wir durch Besserung und Nutzes willen/ vnser vnd deß Reichs Statt zu Giengen/ den Burgermeister/ Rate vnd Burgern gemeinlich derselben Statt zue Giengen erlaubet/ gegunst/ und dise besundere Gnade gethan haben/ erlauben/ gunnen vnd thun yn die mit wolbedachtem Mute/ rechter Wissen/ in Kraffte ditz Briefs/ daß sie die zwo yrre Statt Mülen fürbas an ein ander Stat/ oben oder nedynwendig vff dem Wasser verruckhen/ leggen vnd bauen mugen/ wie sie wollen vnd auch daß sie uff dem iren zwu andere newe Mülen bauen mugen derselben vnser Statt zu Frommen vnd Nutze/ doch vnschedlichen andern Leuthen/ on alles Geverde. Mit Vrkund diß Brieves/ versiegelt mit vnser Keyserlichen Majestat Ingesigel/ der geben ist zue Prage/ nach Christs Geburte/ dreyzehenhundert Jar/ darnach in dem acht und sibentzigisten Jaren/ an Aller Heiligen Tage/ vnser Reiche in dem drey unddreyßigsten vnd deß Keysertumbs in dem vier und zwenzigisten Jaren.

IV.

Königs Wenceslai Privilegium, daß die Stadt Giengen/ wie die andere specificirte 38. Städte/ bey dem Reiche und ihren erhaltenen Gnaden und Freyheiten bleiben solle/ de Anno 1387.

WIr Wentzlaw von GOttes Gnaden/ Römischer Künig/ zu allen Zeiten Mehrer deß Reichs/ und Künig zu Beheim/ bekennen und thun kund offenlichen mit disem Brieff/ allen den/ die ihn sehen oder hören lesen/ daß wir unsern lieben Getrewen/ den Stetten Regenspurg und Basel/ zwo fryge Stette/ und auch unsern und des heyligen Römischen Reiches Stetten mit Nahmen Augspurg/ Nüremberg/ Costenz/ Ulm/ Eßlingen/ Rütlingen/ Rotwil/ Wyl/ Uberlingen/ Memmingen/ Biberach/ Rauenspurg/ Lindowen/ Sanct Gallen/ Kempten/ Kauffbüren/ Lütkirch/ Ysni/ Wangen/ Pfullendorff/ Buchorn/ Nördlingen/ Dinckhelsbühel/ Rotenburg uff der Tuber/ Bopffingen/ Aulen/ Gemünde/ Halle/ Hailprunnen/ Wimpffen/ Winsperg/ Windsheim/ Wissenburg/ Giengen/ Buchau/ Schwinfurt in Francken/ und Mülhusen in Elsas/ die Gnade gethan haben/ daß sie beliben sullen bi allen ihren Rechten/ Freyhaiten/ Privilegien und ihren guten Gewonheiten/ die sie haben von uns oder von andern Kaisern und Künigen/ unsern Vorfaren an dem H. Reiche/ und als sie die bißhero bracht haben/ biß uff disen hutigen Tage. Und wellen auch die vorgenanten Stette mit einander bi uns und bi dem Riche behalten/ und wer der were/ der die vorgenannten Stette daran irren/ dringen/ beschweren oder krenckhen wolt/ darzu wollen wir sy beschützen und schirmen/ und in getrewlichen geraten und beholffen sin/ und nicht wider sy sin/ one Gevärde. Mit Urkunde diß Briffs/ versigelt mit unserem Kuniglichen Majestat Insigel. Geben zu Nürenberg/ nach Christes Geburte/ dreyzehenhundert Jare/ und darnach in dem Siben und achtzigesten Jare/ des Mitwochen nach dem Sunnentag/ als man singet Lætare in der Fasten/ unser Reiche des Behemischen in dem vier und zwanzigesten und des Römischen in dem amlifften Jaren.

V.

Königs Wenceslai Diploma vor die Stadt Giengen/ worinn er sie mit allen Rechten/ Freyheiten und Privilegien/ wie die Stadt Ulm/ begnadiget/ de Anno 1398.

WIr Wentzlaw von GOttes Gnaden/ Römischer Künig/ zu allen Zeiten Merer des Reichs/ und Kunig zu Beheim/ bekennen und tun kund offentlichen mit disem Brive/ allen den/ die in sehen oder hören lesen/ wann der Burgermeister/ Rate und Burgere gemeinlichen

chen der Statt zue Gyngen, unsere und deß Reichs lieben Getreuen, mit sampt derselben Statt, die unsere und des Reichs sind und uns angehören, an uns und das Reiche kommen sindt, und sich auch selber an uns gebracht haben und brengen sollen, darumb so haben wir sie durch sulcher Trewen willen die wir an in gentzlichen erfunden und erkant haben, mit wohlbedachtem Mute, gutem Rate unser und des Reichs Fürsten, und von rechter Wißen, zu uns und dem heiligen Reiche gnediglichen wider angenomen und empfangen, und sie auch mit allen und jeglichen Rechten, Freyheiten, Gnaden, Privilegien, Hantvesten und guten Gewohnheiten in aller Masse, als unsere und deß Reichs Burgere und Statt zue Ulme, vormals von unseren Vorfahren an dem Reiche Keysern und Kunigen, und auch von uns begabt und begnadet sein, gnediglichen begabet und begnadet, begaben und begnaden sie mit den von Römischer Kuniglicher Macht Volkommenheit, in Crafft ditz Brifs, und meinen, setzen und wollen, daß dieselben unsere und des Reichs Burger und Statt zu Gyngen, aller vnd iglicher sulcher Rechte, Freyheiten, Gnaden, Privilegien, Hantvesten und guten Gewonheiten, als die egenanten Burger und Statt zu Ulme haben, gebrauchen und geniessen, auch von uns und dem Reiche haben, gebrauchen und geniessen sollen und mögen, von allermeniglich ungehindert, gleicher Weiß, als obe sulche Rechte, Gnade, Freyheiten, Privilegien und Handvesten hierinne von Wortte zu Wortte geschriben stunden, und begriffen weren, und wollen auch fürbas die egenanten unser und des Reichs Burger und Statt bey uns und dem heiligen Reiche gnediglich behalten, und sie auch getreulichen handhaben, schützen und schirmen, als andere unsere und des Reichs Burgere und Getreuen. Und gebieten darumb allen Fürsten, Geistlichen und Weltlichen, Grafen, Freyen, Herren, Dienstluten, Rittern, Knechten, Burgermaistern, Reten und Gemeinden der Stete, Merkte und Dörffer, und sust allen andern unsern und des Reichs Undertanen und Getreuen, ernstlichen und vestiglichen mit disem Brieve, daß sie die egenanten unsere und des Reichs Burgere und Statt zu Gyngen, an sulchen obgenanten unsern Gnaden nicht hindern oder irren, in keine Weiß, sunder sie dabey geruhlichen bleiben lassen, und auch dabey getreulichen handhaben, schützen und schirmen, als libe in sey, unsere und des Reichs schwere Ungnade zu vermeiden. Mit Urkunt ditz Brives, versigelt mit unser Küniglichen Majestat Insigel. Geben zu Franckhenfurt, nach Christes Geburth dreyzenhundert Jare, und darnach in dem acht und neunzigisten Jaren, des Montags nach dem Obristen-Tage unser Reiche des Böheimischen in dem fünff und dreyßigisten, und des Römischen in dem zwey und zweinzigisten Jahren.

VI.

Königs Ruperti General-Confirmation über gemeiner Stadt Giengen Privilegien und Freyheiten, de Anno 1401.

WIr Ruprecht von GOttes Gnaden, Römischer Künig, zu allen Zyten Merer des Richs, bekennen und tun kunt offentlich mit disem Brieff, allen den, die yn sehent oder hörent lesen, daß wir den Burgermeistern, Rat und Burgern gemeinlich der Stat zu Gingen, unsern vnd des Reichs lieben Getreuen bestetiget, bevestiget und vernuwet haben, bestetigen, bevestigen und vernuwen, als ein Römischer Kunig, mit wolbedachtem Mute, rechter Wissen, in Crafft diß Briefs, alle ire Rechte, Fryheide, gute Gewonheide, Hantfesten und Brieve, die sie von seliger Gedechtniß dem Allerdurchleichtigsten Fürsten, etwan Herr Karle, Römischen Keyser und Kunig zu Beheim, und von andern desselben Keyser Karles Vorfarn an dem Riche, Römischen Keysern und Kunigen herbracht und erworben haben, und meynen und wollen sie by solichen iren Rechten, Fryheiden, guten Gewonheiden, Hantvesten und Brieven gnediclich behalten und blyben lassen, one allerley Hindernuß. Urkundt Briefs, versigelt mit unser Kunigklichen Majestat Ingesigel. Geben zu Ulme, off den nechsten Donrstag nach sant Laurentien des heiligen Mertlers Tag, in dem Jare, da man zalte nach Christi Geburt vierzehenhundert und ein Jare, unsers Richs in dem ersten Jare.

Ad Mandatum Domini Regis.

Nicolaus Buman.

VII.

Königs Ruperti Begnadigung, worinn er der Stadt Giengen eben solche Freyheiten confirmiret und ertheilet, wie bey der Stadt Ulm, de Anno 1401.

WIr Ruprecht von GOts Gnaden, Römischer Künig, zu allen Zyten Merer des Richs, bekennen vnd dun kunt offenlichen mit diesem Brieff, allen den, die yn sehen oder hören lesen, wann der Burgermeister, Rat vnd Burger, gemeinlichen der Stat in Gyengen, vnser vnd des Reichs lieben Getrewe, mit sampt derselben Stat, die vnser vnd des Reichs sind, vnd vns angehören, an vns vnd das Rich komen sind, vnd sich auch selber an vns gebracht haben, darumb so haben wir sie durch solicher Trewe willen, die wir an yn gentzlichen erfunden und erkant haben, mit wohlbedachtem Mute, gutem Rade vnser vnd des Reichs Fürsten, vnd von rechter Wissen, zu vns vnd dem H. Reich gnedecl. wieder inegenossen vnd empfangen vnd sie auch mit allen vnd jglichen Rechten, Friheiden, Gnaden, Privilegien, Handvesten, guten Gewonheiden, in aller Maß, als vnser vnd des Richs Burgere vnd Stat zu Ulme, vormals von vnsern Vorfarn an dem Riche, Keysern vnd Kunigen, vnd auch von vns begabet vnd begnadet sin, gnedeclichen begabet vnd begnadiget, begaben vnd begnadigen sie mit den, von Römischer Küniglicher Macht Volkomenheid, in Crafft diß Brieves, vnd meynen, setzen vnd wollen, daß dieselben vnser vnd des Richs Burgere vnd Stat zu Giengen aller vnd jglicher solicher Recht, Friheiden, Gnaden, Privilegien, Handvesten, guten Gewonheiden, als die egenanten Burgere vnd Stat zu Ulme haben, gebruchen vnd geniessen, auch von vns vnd dem Rich haben, gebruchen vnd geniessen sullen vnd mögen, von allermenclich vngehindert, glicher Wise, als ob soliche Recht, Gnade, Friheid, Privilegien vnd Handvesten hirinne von Worte zue Worte geschrieben stunden vnd begriffen weren, und wollen auch fürbas die egenanten vnser vnd des Richs Burger vnd Stat by vns vnd dem heiligen Rich gnedeclich behalten, vnd sie auch getruwlichen handthaben, schützen vnd schirmen, als ander vnser vnd des Richs Burger vnd Getruwen. Und gebieten darumbe allen Fürsten, Geistlichen und Weltlichen, Graven, Frien, Herren, Dienstleuten, Rittern, Knechten, Burgermeistern, Raten vnd Gemeynden der Stedte, Merckte vnd Dörffere, vnd sust allen andern vnsern vnd des Richs Undertanen vnd Getruwen, ernstlichen vnd vestlichen mit diesem Brieve, daß sie die egenanten vnser vnd des Richs Burgere vnd Stat zu Giengen, an solchen obgenandten Gnaden nicht hindern oder irren, in khein Wise, sunder sie dabey geruwiclich bliben lassen, vnd auch daby getruwliche handhaben, schützen vnd schirmen, als lieb yn sy, vnsere vnd des Richs swere Vngnade zu vermyden. Vrkunde dises Brieues, versigelt mit vnser Königlichen Majestat Ingesigel; Geben zu Vlme, uff den Dunrstag nechst nach sandt Laurentien-Tag des heiligen Mertelers, in dem Jare, da man zalte nach Christi Geburte dusent vierhundert vnd ein Jare, vnsers Richs in dem ersten Jare.

IIX.

Königs Ruperti Begnadigung, worinn er die Stadt Giengen befreyet, daß sie in eilff Jahren weder Reichs- noch andere Steuer und Satzungen geben solle, de Anno 1401.

WIr Ruprecht von GOts Gnaden, Römischer Kunig, zu allen Zyten Merer des Richs, bekennen vnd tun kund offenlichen mit diesem Brieffe, allen den, die yn sehen oder hören lesen, wann der Burgermeister, Rat vnd Burger gemeinlich der Statt zu Giengen, vnser vnd des Reichs lieben Getrewen, mit sampt derselben Statt, die vnser vnd des Richs sint, vnd vns angehören, an vns vnd das Riche komen sint, vnd sich auch selber an vns gebracht haben, darumb so haben wir in durch solicher Trewe willen, die wir an yn genzlich erfunden haben, mit wolbedachtem Mut, gutem Rate vnd rechten Wissen, in diese besunder Gnade getan, vnd sie auch gefreyet, tun vnd fryen sie von Römischer Kuniglicher Macht, in Crafft ditz Brieffes also, daß sie hie zwischen vnd dem Obersten nechst kumpt, nach datum diß Brieffs, vnd darnach eylff gantze Jare, die sich nach einander verlauffen, von der Steure, die sye vns vnd dem Riche pflichtig seyn, vnd sust auch von allen vnd yglichen andern Sturen, Beten vnd Offsatzungen, wye die offgesatzt wurden, fry, ledig, lose vnd der überhaben sin, vnd der weder vns noch kheinem Landvogt, oder sust yemande andern nicht pflichtig syn sullen zu geben, in kheine Wys. Und gebieten darumb allen Fürsten, Geystlichen vnd Weltlichen, Graven, Freyen, Dienstluten, Rittern, Knechten, vnd nemlichen dem Landtvogte in Swaben, der ist oder in Zyten syn wirt, daß sie die egenanten vnser vnd des Richs Burger vnd Stat zu Giengen, wider soliche vnser Gnade vnd Fryheit zu keynerley Sture, Bete oder Offsatzung zu geben nicht zwingen, noch von yn vordern sollen, in khein Wys, vnd sie die obgenante Zyte der fry, ledig vnd lose sitzen lassen, als liebe yn sie, vnser vnd des Richs schwere Vngnade zu vermeyden. Vrkund diß Brieffs, versiegelt mit vnseren Kuniglichen Majestät Ingesigel. Geben zu Vlme, off Dornstag nach Sanct Laurentien-Tag des Heiligen Mertelers, in der Jare, als mann zalt nach Christi Geburte, vierzehenhundert vnd ein Jare, vnsers Richs in dem ersten Jare.

IX.

Königs Sigismundi Confirmation über der Stadt Giengen Freyheiten ingemein, de Anno 1413.

WIr Sigmund von GOttes Gnaden, Römischer Kunig, zu allen Zyten Merer des Richs, und zu Ungern, Dalmatien, Croatien ꝛc. Kunig, bekennen und tun kunt offenbar mit disem Brieff allen den, die in sehen oder hören lesen, wann für uns komen ist, unser und des Richs lieben Getruen, des Burgermeisters, Rate und der Burger gemeinlich der Statt zu Giengen, erber und mechtige Botschafft, und uns diemieticlich gebeten hat, daß wir denselben Burgermeister, Rate und Burger der Statt Giengen, alle und jegliche ire Gnade, Friheite, Rechte, gute Gewonheite, Brieve, Privilegia und Handvesten, die sy von Römischen Keysern und Kunigen, unsern Vorfarn an dem Riche, erworben und herbracht haben, zu bestetigen gnediclich geruchten, des haben wir angesehen solich ihre diemietige Bede, und auch ire stäte, willige und getreue Dienste, die sy und ire Vordern unsern Vorfarn an dem Riche alltzyte unverdrossenlichen und getrulich getan haben, und uns und dem Riche fürbas tun sollen und mögen in künfftigen Ziten, und haben darumb mit wolbedachtem Mute, gutem Rate, unser Fürsten, Graven, Edeln und Getruen und rechter Wissen, den vorgenanten Burgermeister, Rate und Burgern der Statt zu Giengen, iren Nachkomen und derselben Stat, alle und jgliche ire vorgenante Gnade, Friheite, Rechte, gute Gewohnheite, Brieue, Privilegia und Hantvesten, wie die von Worte zu Worte lutend und begriffen sind, die sy von den vorgenanten unsern Vorfarn, Römischen Keysern und Kunigen erworben und herbracht haben, gnediclich bestetigt, vernewet und bevestnet, bestetigen, vernewen und bevestnen jn die auch in Krafft diß Briefs, von Römischer Küniglicher Macht Volkomenheit, und meinen und wollen sy daby gnediclich hanthaben, schirmen und beliben lassen, als jr gnediger Herre, und gebieten auch darumb allen und iglichen Fürsten, Geistlichen und Werntlichen, Graven, Fryen, Rittern, Knechten, Lant-Richtern, Richtern, Vögten, Amptluten, Burgermeistern, Reten und Burgern aller und iglicher Stete, Merckhte und Dörffere, und sust allen andern unsern und des Richs Undertanen und Getruen, ernstlich und vesticlich mit disem Brief, daß sy die vorgenante von Giengen an den vorgenanten jren Gnaden, Fryheiten, Rechten, Brieven, Privilegien, Hantvesten und guten Gewonheiten nicht hindern oder irren, in dhein Wiß, sunder sy daby geruhlichen beliben lassen, als lieb jn sey, unser und des Richs schwere Ungnade zu vermiden. Mit Urkunt diß Briefs, versigelt mit unser Kuniglichen Majestat Insigel: Geben zu Meran, nach Crists Geburt vierzehenhundert Jar, und darnach in dem dritzehenden Jare, des nechsten Fritags vor sant Sixten-Tag, unser Riche des Ungrischen in dem xxvij. und des Romischen in dem dritten Jare.

Ad Mandatum Domini Regis.

Johannes Kirchen.

X.

Käysers Sigismundi Confirmatio Privilegiorum der Stadt Giengen, welche er ihr als Käyser ertheilet, de Anno 1433.

WIr Sigmund von GOttes Gnaden, Römischer Kayser, zu allen Ziten Merer des Richs, und zu Hungarn, zu Beheim, Dalmatien Croatien ꝛc. König, bekennen und tun kund offenbar mit diesem Brieff, allen den, die in sehen oder hören lesen, daß für uns komen ist des Burgermeisters, Rats und Burgere gemeynlich der Statt zu Giengen, unsere und des Richs lieben Getruen, mechtige und erbere Botschafft, und hat uns diemüticlich gebeten, daß wir als ein Römischer Kayser, denselben Burgermeister, Rat, Burgern und Statt Giengen, und allen iren Nachkommen, alle und ygliche ire Gnad, Fryheit, Recht, Hantfeste, Brieffe und Privilegia, die in gegeben sind, von Römischen Kaysern und Kunigen, unsern Vorfaren an dem Riche, und von uns, zu verneuen, zu confirmiren, und zu bestetigen gnediclich geruchten, des haben wir angesehen soliche diemütige und redliche Bete, und auch getrue und anneme Dinste, die die vorgenanten von Giengen und jre Vordere, unsern egenanten Vorfaren uns und dem Riche offt und dickhe williclich und unverdrossenlich getan haben, und fürbas tun sollen und mögen in künfftigen Ziten, und haben darumb mit wohlbedachtem Mut, gutem Rat und rechter Wissen, jn und der ytzgenanten Statt Giengen und allen jren Nachkommen alle und igliche Gnad, Fryheit, Recht, Briefe, Privilegia und Hantveste, die jn von den egenanten unsern Vorfarn, Römischen Keysern und Kunigen, und von uns gegeben sind, und auch dartzu jre alt Herkomen und gute Gewonheit, die sie redlich herbracht haben in allen jren Stuckhen, Puncten, Artickeln und Begreiffungen, wie dann die lautend und begriffen sind, genediclich verneuet, con-

confirmiret und bestetiget, vernewen, confirmiren und bestetigen jn die von Röm. Keiserlicher Macht Volkomenheit, in Krafft diß Briefs, meinen, setzen und wollen, daß sy fürbas mere alle krefftig und mechtig sein, und daß sy auch dabey beliben, und der an allen Enden gebrauchen und genießen sollen und mögen, glicher Weiß, als ob sy von Wort zu Worte hirynne in disen Briefe begriffen und geschriben weren, von allermeniclich ungehindert, die wir auch dabey hanthaben, schüzen, schirmen und beliben lassen wollen, als jrer gnediger Herre; Und wir gebieten darumb allen und iglichen Fürsten, Geistlichen und Werntlichen, Graven, Fryen, Herren, Rittern, Knechten, Land-Vogten, Land-Richtern, Richtern, Vögten, Amptluten, Burgermeistern, Reten und Gemeinden aller und iglicher Stete, Merckte, Dörffere und Gebiete, und sust allen andern unsern und des Richs Untertanen und Getruen ernstlich und vesticlich mit disem Briefe, daß die vorgenanten Burgermeister, Rate, Burgere und Stat zu Giengen, und jren Nachkomen, an solichen vorgenanten jren Gnaden, Fryheiten, Rechten, Brifen, Privilegien Hantfesten und guten Gewonheiten, fürbas mere nit hindern oder irren sollen, in dhein Weiß, sunder sy dabey von unsern und H. Richs wegen hanthaben, schüzen und schirmen, und gerulich beliben lassen, als lieb jn unsere Hulde sey, und als sy unsere und des Richs schwere Ungnade vermiden wollen. Mit Urkund diß Briefs, versigelt mit unserer Kayserl. Majestat Insigel: Geben zu Rome, nach Christi Geburt vierzehenhundert Jar, darnach in dem drey und drißigisten Jare, an Sand Laurentzen-Tag des heil. Martres, unserer Riche des Hungrischen ꝛc. im siben und virtzigisten, des Römischen im drey und zwentzigisten, des Behemischen im virtzehenden, und des Kaysertumbs in dem 1. Jaren.

Ad Mandatum Domini Imperatoris.

Caspar Sligk, Cæsareæ Majest. Cancellarius.

XI.

Königs Alberti II. General-Confirmation der Stadt Giengen gemeiner Freyheiten, de Anno 1438.

WIr Albrecht von Gotes Gnaden, Römischer Kunig, zu allen Zeiten Merer des Reichs, und zu Ungern, zu Beheim, Dalmatien, Croatien ꝛc. Kunig, und Hertzog zu Oesterreich ꝛc. Bekennen und tun kunt offenbar mit disem Brieue allen den, die jn sehen oder hören lesen, daß für uns komen ist des Burgermeisters, Rates und Burger gemeinlich der Statt zu Gingen, unser und des Reichs lieben Getruen, mechtige und erbere Botschafft, und hat uns diemüticlich gebetten, daß wir als ein Römischer Kunig denselben Burgermeister, Rat und Burgere der Stat Gingen, und allen jren Nachkomen alle und ygliche jre Gnade, Freyheyte, Rechte, Hantvesten, Brieve, Privilegia und Pfantschafft, die sy haben und jn gegeben sind, von Röm. Keysern und Kunigen, unsern Vorfaren an dem Reiche, und auch andern Fürsten und Herren zu vernuwen, zu confirmiren und von neuen zu bestetigen, gnediclich geruchten, des haben wir angesehen soliche diemütige und redliche Bete, und auch getrue und anneme Dienste, dy die vorgenanten von Gingen und jre Vordern unsern egenanten Vorfarn, uns und dem Riche offte und dicke willenclich und unverdrossenlich getan haben, teglich tun, und fürbaß tun sollen und mögen, in künfftigen Zeiten; Und haben darumb mit wolbedachtem Mute, gutem Rate und rechter Wissen unser Fürsten, Graven, Edelen und Getruen, jn und der ytzgenanten Stat Gingen und allen jren Nachkomen alle und ygliche jre Gnade, Freyheite, Rechte, Brieve, Privilegia, Hantvesten und Pfantschafften, die jn von den egenanten unsern Vorfaren, Röm. Keysern und Königen, und auch andern Fürsten und Herren gegeben sind, und darzue jre alt Herkomen und gute Gewonheyt, die sie redlich herbracht haben, in allen jren Puncten, Stucken, Artickln, Meynungen und Begreiffungen, wie dann die von Wortt zu Wortt lauttent oder begriffen sind, gnediclich verneuet, confirmiret, und von newes bestetiget, vernuwen, confirmiren und bestetigen jn die von neues, von Röm. Kunigl. Macht Volkomenheyt, in Krafft ditz Briefs, und meinen, setzen und wollen von derselben Kunigl. Macht, daß sie fürbaß mer alle crefftig und mechtig sin, und daß sie auch dabey bliben, und der an allen Enden und Steten gebrauchen und geniessen sollen und mögen, gleicher Weiß, als ob sie von Wortte zu Wortte in disem Briefe begrifen und geschriben weren, von allermeniclich ungehindert, die wir auch dabey hanthaben, schützen, schirmen und bliben lassen wollen, als jrer gnediger Herre. Und wir gebieten darumb allen und yglichen Fürsten, Geistlichen und Werntlichen, Graven, Fryen, Rittern, Knechten, Lant-Vogten, Land-Richtern, Richtern, Amptluten, Burgermeistern, Reten und Gemeinden aller und yglicher Stette, Merckte, Dorffere und Gebiete, und sust allen andern unseren und des Reichs Undertanen und Getruen, ernstlich und vesticlich mit disem Briefe, daß sy die vorgenante von Gingen und jre Nachkomen an solichen vorgenanten jren Gnaden, Freyheyten, Rechten, Briefen, Privilegien, Hantvesten, Pfandschafften, guten Gewon-

wonheiten und alten Herkomen fürbas mer nicht hindern oder irren sollen, in kein Weiß, sunder sie daby von unser und des H. Reichs wegen hanthaben, schützen, schirmen, und gerulich blyben lassen, als lieb jn sey, unser und des Reichs swere Ungnade zu vermyden, und by Verliesung solcher Penen, in jren Privilegien und Brieffen begriffen, die ein yglicher, als offt er dawider tete, und sy der nit gerulich gebrauchen und geniessen liesse, vervallen sein soll, halb in unser Kunigliche Kammer, und das andere halbe Teil den offtgenanten Burgermeister, Rate und Statt zu Gingen unleßlich zu bezalen. Mit Urkund diß Briefs, versigelt mit unser Kunigl. Majestat Jnsigel: Geben zu Prage, nach Christs Geburt viertzehenhundert Jar, und darnach in dem acht und drißigisten Jare, am nechsten Dinstag vor sant Dionisius-Tage, unserer Riche im ersten Jare.

Ad Mandatum Domini Regis.

Hermannus Hecht.

XII.

Königs Friderici III. Confirmation der Statt Giengen Privilegien und Freyheiten, de Anno 1442.

WIr Fridrich von Gotts Gnaden, Römischer Kunig, zu allen Zeiten Merer des Reichs, Hertzog zu Oesterreich, zu Steir, zu Kerdten und zu Crain, Grave zu Tyrol ꝛc. Bekennen und tun kunt uffenbare mit disem Brieve, allen den, die in sehen oder hören lesen, daß für uns kommen ist des Burgermeisters, Rates und Burgere gemeinlich der Stat zu Giengen, unser und deß Reichs lieben Getruen, mechtige und erbere Bottschafft, und hat uns demüticlich gebetten, daß wir als ein Röm. Kunig denselben Burgermeistere, Rate und Burgere der Statt Giengen und allen iren Nachkomen, alle und igliche ire Gnade, Frihait, Rechte, Handtvesten, Brieve und Privilegia, die sy haben, und ine geben sind von Röm. Keysern und Künigen, unsern Vorfarn an dem Riche, und auch andern Fürsten und Herren, zu vernewen, zu confirmiren, und von neues zu bestetigen gnediclich geruechten, des haben wir angesehen solich demütig und redlich Bete, und auch getrewe und annemme Dinste, die die vorgenante von Giengen und ire Vordern unsern egenannten Vorfarn, uns und dem Riche offt und dicke, williclich und unverdrossenlich getan haben, teglich tun, und fürbas tun sollen und mögen in künfftigen Ziten, und haben darumb mit wolbedachtem Mute, gutem Rate und rechter Wissen unser Fürsten, Graven, Edlen und Getruen, in und der ytz genanten Stat Geingen und allen iren Nachkomen, alle und igliche ire Gnade, Friheit, Recht, Brieffe, Privilegia und Hantvesten, die in von den egenandten unsern Vorfarn, Röm. Keysern und Kunigen, und auch andern Fürsten und Herren gegeben sind, und darzue ir alt Herkomen und gute Gewonheit, die sy redlich herbracht haben, in allen iren Puncten, Stucken, Artickeln, Meynungen und Begreiffungen, wie dann die von Wort zu Wort lutend oder begriffen sind, gnediclich vernuwet confirmirt und von newes bestetiget, vernewen, bestetigen und confirmiren in die von newes, von Röm. Kunigl. Macht Volkomenheit, in Crafft diß Briefes, und meynen, setzen und wollen von derselben Kunigl. Macht, daß die fürbaß mer alle krefftig und mechtig sin, und daß sy auch dabey bliben, und der an allen Enden und Steten gebruchen und geniessen sollen und mögen, glicher Wyse, als ob sy von Worte zu Worte in disem Brieve geschrieben und begriffen weren, von allermeniglich ungehindert, die wir auch dabey handhaben, schützen, schirmen und bleiben lassen wollen, als ir gnediger Herr. Und wir gebieten darumb allen und iglichen Fürsten, Geistl. und Weltl. Graven, Fryhen, Rittern, Knechten, Landtvögten, Landrichtern, Richtern, Amptleuten, Burgermeistern, Reten und Gemeinden aller und jglicher Stete, Merckte, Dörffere und Gebiete, und sust allen andern unsern und des Richs Undertanen und Getrewen, ernstlich und vesticlich mit disem Brieffe, daß sy die vorgenanten von Giengen, und ire Nachkomen an solichen vorgenanten iren Gnaden, Friheiten, Rechten, Brieven, Privilegien, Handvesten, guten Gewonheiten und alten Herkomen, fürbaß mer nicht hindern oder irren sollen, in kheine Wyse, sunder sy dabei von unsern und des H. Reichs wegen, handhaben, schützen, schirmen und gerulich bliben lassen, als lieb in sey, unser und des Richs swere Ungnade zu vermeiden, und bei Verliesunge solcher Penen, in iren Privilegien und Brieven begriffen, die ein iglicher, als offt er darwider tete, und sy der nicht gerulich gebrauchen und genießen ließe, verfallen sin soll, halb in unser Kunigl. Kamer, und das ander halbe Teil den offt genanten Burgermeistern, Rate und der Statt Giengen unleßlich zu bezahlen. Mit Urkund diß Briffs, versigelt mit unser Kuniglichen Majestat Jnsigel. Geben zu Franckfurt, nach Cristi Geburt vierzehenhundert Jare, und darnach in dem zwey und viertzigisten Jare, am negsten Dinstag nach Sant Marien Magdalenen-Tag, unsers Richs im dritten Jare.

Ad Mandatum Domini Regis.

Hermannus Hecht.

XIII.

XIII.

Vidimus von dem Verweser des Land-Gerichts Marstetten, und der Herrschafft Weissenhorn, über das vom König Wenceslao im Jahr 1398. der Stadt Giengen gegebene Privilegium, worinn er sie, wie die Stadt Ulm, begnadiget, ingleichen über Käysers Friderici III. Privilegium, vom Jahr 1481. darinn er besagtem Giengen gleichfalls die Gnade und Freyheiten, als der Stadt Ulm, ertheilet, sie von fremden Gerichten eximiret, ihr gefreyete Richter setzet, die Aechter des Käyserlichen Hoff-Gerichs zu Rothweil aufzunehmen erlaubet, auch einem ieden Burgemeister zu Giengen den Bann, über das Blut daselbst zu richten, gegeben, de Anno 1481.

ICh Hanns Bollinger, des Durchleuchtigen Hochgebornen Fürsten und Herrn, Herrn Görgen, Phaltz-Graven bey Rein, Hertzogs in Nidern- und Obern-Bayren ꝛc. meines gnedigen Herrn, Verweser des Land-Gerichts Marstetten und der Herrschafft Weißenhorn, bekenn offenlich und thue kund allermenigclich mit dem Brieff, daß Jch zu Gericht gesessen bin zu Weissenhorn, an der offen freyen Kayserlichen Strasse, uff den Tag, als der Brieff geben ist, und stund vor mir und demselben Landt-Gericht, der Ersamen Weisen Burgermaister, Ratte und gemainer Burgere der Statt Giengen vollmechtige Bottschafft, mit Namen Görg Westernacher, Stattschreiber daselbs, zaigt und ließ vor mir im Gericht offenlich lesen und verhören, ainen gantzen redlichen ungebresthafften und unverserten permenten Freyheits-Briff, mit weiland des Allerdurchleuchtigisten Fürsten und Herrn, Herrn Wentzlau, Römischen Kunigs ꝛc. löblicher Gedächtnus, Kunigl. Maj. Jnsigel besigelt, zaigt auch dabey einen gantzen unverserten und unargwenigen permenten Confirmation-Bestättigung- und Declaration-Brieff, mit yetzt des Allerdurchlauchtigisten Fürsten und Herrn, Herrn Friderichs, Röm. Kaysers ꝛc. Kayserlichen anhangenden Jnsigel besigelt, und stund und luttet der Freyheits-Brieff, von Kunig Wentzlaw außgangen, von Wort zu Wort also:

WIr Wentzlaw von GOttes Gnaden, Römischer Kunig, zu allen Zeitten Mever des Reichs, und Kunig zue Beheim, bekennen und thun kund offenlichen mit disem Brieff, allen den, die in seben oder hören lesen, wann der Burgermeister, Ratte und Burgere gemeinlichen der Statt zue Giengen, unsere und des Reichs lieben Getrewen, mit samt derselben Statt, die unsere und des Reichs sind, und uns angehörn, an uns und das Reiche komen sind, und sich auch selber an uns gebracht haben und brengen sollen, darumb so haben wir sie durch solche Treuen willen, die wir an in gentzlich erfunden und erkant haben, mit wolbedachtem Mute, gutem Ratte unser und des Reichs Fürsten, und von rechter Wissen zu uns und dem H. Reiche gnediclichen wider yngenommen und empfangen, und sy auch mit allen und yeglichen Rechten, Freyheitten, Gnaden, Privilegien, Handtvesten und guten Gewonheitten, in aller Maße, als unsere und des Reichs Burgere und Statt zu Ulme, vormals von unsern Vorfarn an dem Reiche Kaisern und Künigen, und auch von uns begabt und begnadet sein, gnediglich begabet und begnadet, begaben und begnaden sie mit den von Röm. Kunigl. Macht Volkomenheit, in Crafft diß Briefes, und meynen, setzen und wollen, daß dieselben unsere und des Reichs Burgere und Statt zu Giengen, aller und yeglicher solcher Rechte, Freyheiten, Gnaden, Privilegien, Handtvesten und guten Gewonheiten, als die egenanten Burger und Statt zu Ulme haben, gebrauchen und geniessen, auch von uns und dem Reiche haben, gebrauchen und geniessen sollen und mögen von allermäniglich unverhindert, gleicher Weiß, als obe solche Rechte, Gnade, Freyheite, Privilegien und Handtvesten hierinn von Wort zu Worte geschrieben stunden und begriffen weren, und wollen auch fürbas die egenanten unser und des Reichs Burger und Statt, bey uns und dem heiligen Reiche gnediclich behalten, und si auch getrewlich handthaben, schützen und schirmen, als andere unsere und des Reichs Burgere und Getrewen. Und gebieten darumb allen Fürsten, Gaistlichen und Weltlichen, Graven, Freyen, Herren, Dinstlutten, Rittern, Knechten, Burgermeistern, Ratte und Gemainden der Stett, Märckhte und Dörffer, und sunst allen andern unsern und des Reichs Undertanen und Getrewen, ernstlichen und vesticlichen mit diesem Brieve, daß sie die egenanten unsere und des Reichs Burger und Statt zu Gyngen, an solchen obgenanten unsern Gnaden nicht hindern oder irren, in kheine Weiß, sunder sy dabey gerulichen bleiben lassen, und auch dabey getrewlichen handthaben, schützen und schirmen, als lieb in sey, unsere und deß Reichs swere Ungnad zu vermeyden. Mit Urkund diß Briefs, versigelt mit unserm Kuniglichen Majestat Jnsigel. Geben zu Franckenfurt, nach Christes Geburt dreyzehenhundert Jare, und darnach in dem acht und newntzigisten Jaren, des Montages nach dem Obristen-

Tage/ unser Reiche/ des Behemischen in dem fünff und dreyßigisten/ und des Römischen in dem zway und zwantzigisten Jarn/ und stund unden an dem Spacium also geschrieben; **Dreloni Bozjboy** de **Swinar**/ Franciscus/ Canonicus Pragens.

Item so stund und lauttet der Keiserlich Confirmation-und Bestättigung-Brieff/ von Wort zu Worte also:

WIr Fridrich von GOttes Gnaden/ Römischer Kaiser/ zu allen Zeiten Merer des Reichs/ zu Hungern/ Dalmatien/ Croatien ꝛc. Kunig/ Hertzog zu Oesterreich/ zu Steir/ zu Kerndten und zu Crain/ Herre auf der Windischen March und zu Portenow/ Grave zu Habspurg/ zu Tyrol/ zu Phirt und zu Kiburg/ Marggrave zu Burgau und Landgrave im Elsaß/ Bekennen offenlich/ und tun kundt allermenigclich/ die disen unsern Brieve oder glaublich Transumpt und Vidimus davon sehen/ lesen oder hören lesen/ daß uns unsere und des Reichs lieben Getreuen/ Burgermaister/ Ratte/ Burger und Gemeind der Statt Giengen haben fürbringen lassen/ wiewol si von Allter her ingemein privilegirt und gefreyet weren/ daß sy all und yegliche Privilegia und Freyheit/ so di Ersam/ unser und des Reichs lieben Getreuen/ Burgermaister/ Ratte/ Burger und Gemainde der Statt Ulme von uns und dem heiligen Reiche hetten/ auch haben und gebrauchen möchten und wir jne solch Freyheit und Privilegia mit sambt andern jren Privilegien und Freyheitten gnedigclich confirmiert und bestett hetten/ so stunden si doch in Sorgen/ daß jn an denselben jren Friheitten und Privilegien/ dieweil die in unser Vorfarn und unsern Brieven jnen darüber gegeben/ mit ausgedruckten und nemlichen Worten nit begriffen weren/ Irrung und Verletzung beschehen/ und dardurch in Schaden gefurt werden möchten/ und uns diemüteclich anruffen und bitten lassen/ si hierinne gnediglich zu fürsehen/ also haben wir angesehen solch der von Giengen diemütig zimblich Bitte/ auch die getreuen/ annemen und willigen Dienste/ die si mit Darstreckung jrer Leib und Güeter uns und dem heiligen Reich gethan haben/ und in künfftig Zeit wohl thun mögen und sollen/ und haben darumb mit wohlbedachtem Muet/ gutem Ratte und rechter Wissen den gemelten Burgermeister/ Ratte/ Burgern und Gemainden/ und jren Nachkomen der guten Statt Giengen/ alle und yeglich Gnad/ Freyheit/ Privilegia, Recht und Gerechtigkeit/ wie die von Ulm die von unsern Vorfarn uns und dem heiligen Reiche bisher gehabt und gebraucht haben/ von newen gnediglich gegeben/ und jn und jre Nachkommen die in ewig Zeit zu gebrauchen gegönnet/ erlaubt/ bekrefftigt/ confirmirt und bestättet/ geben/ gönnen und erlauben/ bekrefftigen/ confirmiren und bestätten das alles von Röm. Kaiserl. Macht Volkomenheit und rechter Wissen/ in Crafft ditz Brieffs nemblichen also/ daß nun fürbaßhin dieselben Burgermeister/ Rate/ Burgere und Gemainde zu Giengen und alle jre Nachkomen daselbs samentlich noch sonderlich/ noch yemands/ der jn von gemainer Statt Giengen oder einem oder mer Burgern daselbs besonder zu sprechen steet/ weder jr Leib noch Gut/ auf yemands Clag/ Spruch oder Anvordrung/ wer der oder umb was Sachen das were/ für unsere und des Reichs Hoff-Gericht zu Rottweil/ die heimlichen Gericht zu Westwalen/ noch einich Landt-Gericht oder anders Gericht nit fürgenomen/ geheischen/ geladen/ beclagt noch daselbs wider jr Leib/ Ere/ Hab noch Guet nicht gerichtet geurtailt/ noch procediert werden soll/ sonder wer zu denselben Burgermaister/ Ratt/ Burger und Gemainde zue Giengen gemainlich/ oder zu sonderlichen Personen/ jren Burgern/ oder die jne von gemeiner Statt wegen oder jren Burgern besonder zu versprechen steend/ ichtz zu sprechen/ clagen oder zu vordern hat/ oder zu haben vermaint/ wer der oder die/ oder umb was Sachen das were/ daß der oder dieselben Cleger das Recht darumb gegen Burgermaister und Ratte von gemeiner Statt wegen obgemelt/ vor den egemelten Burgermaister und cleinen Ratt zu Ulm/ oder vor unsern und des Reichs lieben Getreuen/ Burgermeistern und clainen Rätten der Stette Nördlingen und Gmünd/ derselben dreyen Stette ainer/ und gegen sonderlichen Personen oder denen/ die in oder irn Burgern zu versprechen steen/ vor unserm und des Reichs/ und irem Statt-Aman und Gericht zu Giengen/ oder vor den Gerichten/ darin sy zu Recht gesessen sein/ und nyndert anderstwo suchen und nemen/ und sich daselbst des von jnen benügen lassen sollen/ was aber darüber an einichen andern Gerichten/ wider sy/ jr Leib/ Er/ Hab und Gut fürgenomen/ geurtailt oder procedirt wurde/ daßelb alles und yedes soll yetzt als dann und dann als yetzo gantz crafftloß/ unpündig und untüglich/ und den fürgeladten Personen an jren Leiben/ Ehren/ Hab und Güttern/ auch den gemelten von Giengen/ und den jrn an disen unsern Kayserlichen Freyheitten und Privilegien/ unvergriffenlich und unschedlich sein/ es were dann/ ob yemand das Recht versagt/ oder geverlich verzogen/ oder sich von Beschwerungen/ nach Ordnung des Rechtens für uns appelliren würde/ der oder dieselben möchten alsdann das Recht gegen den gemelten von Giengen/ den jrn oder denen/ die jne oder den jren zu versprechen steen/ verrer suchen und vordern vor uns oder unsern Nachkomen am Reiche/ Römischen Kaysern und Kunigen und nyndert anderstwo/ daß auch die obgemelten von Giengen hinfüro ewiglich in der Statt Giengen/ all und yegliche Aechter und Verächter/ so an unsern und des Reichs Hof-Gericht zu Rotweil/ an Landt-Gerichten oder andern Gerichten in Acht oder Aber-Acht ervolgt und erlangt sein/ oder werden/ enthalten/ hausen/ hofen/ etzen/ trencken/ dann malen/ backhen und alle Gemeinschafft mit ine haben/ und die irn haben lassen mögen/ nach ire Notturfften/ Willen und Gefallen/ mit dem Underscheid/ ob yemand dieselben Aechter oder Aber-Aechter in der Statt Giengen zu Recht anfiel/ daß sie dem oder denselben wider die gemelten Aechter oder Aber-Aechter unverzogen Recht ergeen und widerfaren lassen/ als sich gegen Aechtern und Aber-Aechtern zu thun gebüret/ und wann sie das also thun/ alsdann solcher Sachen halb fürterhin von den Richtern und Gerichten/ die solch Aechter verkundt und verbotten weren/ unangelangt/ unbekümmert/ unbeschwert/ und on alles Ansprechen beleiben/ doch hierinne außgenommen alle die/ so durch unser und unser Nachkomen am Reiche/ Kayserlich oder Küniglich Camer-Gericht/ in Acht oder Aber-Acht erlangt und erfolgt sein oder werden/ gegen den sie solche Freyheit nit genießen noch gebrauchen sollen/ und darzue auch ein yeder Burgermaister zu Giengen/ nun fürbaßhin von der gemelten Statt Giengen wegen/ den Bann über das Blut daselbs zu richten/ von uns und dem heiligen Reiche haben/ sich des als von Alters herkomen ist/ gebrauchen/ und verrer ainem andern der ime ye zu Zeitten darzu füglich sein beduncket/ weitter von der Hand verleihen und bevelhen soll und möge/ damit gegen dem Reichen als dem Armen/ und dem Armen als dem Reichen/ zu handlen/ zu gefaren und zu thun/ als recht/ und darinne nit anzusehen/ Lieb noch Laidt/ Mut/ Gab/ Freundtschafft noch Veindtschafft/ sunder allein göttlichs und gerechts Gerichte und Recht/ bey dem Eyde/ den er und ein yeder Burgermeister daselbs zu Giengen/ darumb den obgemelten Burgermeister und Ratte der Statt Ulm/ mit dem yetzt gemelten Bann/ in obgerürter Masse/ zu handlen und zu gefarn/ tun/ und fürter von denen/ so zu derselben Zeit sein werden/ nemen sole/ getrewlich und ungeverlich. Und meynen/ ercleren/ ordnen/ setzen und wollen/ auß obberüerter unser Kayserlichen Macht Volkomenheit/ daß nun fürbashin ewiglich die obberürten Freyheit/ auch alle ander Freyheit/ Privilegia, Recht/ Statut und Gewonheit/ so die gemelten von Ulm haben/ in aller Masse/ als ob die von Worte zu Worte in disem unsern Kayserlichen Briefe geschrieben weren/ den vorgenanten von Giengen gleicher Weiße/ den von Ulme crefftig und mechtig sein/ stett beleiben/ gehalten/ vollzogen/ in allenthalben zu staten und Fromen komen/ und sy sich der also gentzlich gebrauchen und genießen/ auch alle Transsumpt und Vidimus von disem unsern Kayserlichen Brieve/ und andern Freyheiten und Privilegien der von Ulm/ den obgenanten von Giengen zu Gut/ vor ainem yeglichen Richter und Gericht/ auch an allen Enden/ und gegen meniglichen crefftig und mechtig sein/ geacht/ gehalten/ und die gemelten von Giengen/ sich derselben Transsumpt und Vidimus/ als der rechten Haubt-Brieff zu iren Notturfften gebrauchen sollen und mögen/ von allermeniglich ungehindert/ doch in dem allen uns/ dem heiligen Reiche/ unser Kayserlich Oberkeit und Gerechtigkeit vorbehalten. Und gebietten darauff allen und yeglichen Churfürsten und Fürsten/ Geistlichen und Weltlichen/ Prälaten/ Graven/ Freyen/ Herren/ Rittern/ Knechten/ Hoff-Richtern/ Landt-Richtern/ Vitzthumben/ Vögten/ Pflegern/ Verwesern/ Schultheißen/ Burgermeistern/ Richtern/ Scheffen/ Rätten/ Amptluten/ Burgern und Gemainden/ und sunst allen andern unsern und des Reichs Unterthanen und Getrewen/ in was Würden/ Stattes oder Wesens die seyn/ von egerürter unser Kayserlichen Macht Volkomenheit/ ernstlich und vestiglich mit disem Brieve/ und wellen/ daß sie die egenanten Burgermeister/ Ratte/ Burger und Gemainde/ und die Iren/ bey disen unsern Kayserlichen Gnaden/ Freyheitten/ Privilegien/ Vergönnung/ Erlaubung/ Confirmation/ Erclerung/ Ordnung und Satzung/ nit hindern noch irren/ sondern sy der also in obgeschriebner Masse gerülich gebrauchen/ genießen und dabey gentzlich beleiben lassen/ und darwider nit thun/ noch yemandts zu thun gestatten/ in khein Weisse/ als lieb ainem yeglichen sey/ unser und des Reichs swere Ungnad/ und Verliessung einer Pene/ nemlich hundert Marckh löttigs Goldts/ zu vermeiden/ die ein yeder/ so offt er frevenlich dawider rätte/ halb in unser und des Reichs Camer/ und den andern halben Taile den offtgenanten Burgermeister und Rate zu Giengen unabläßlich zu bezahlen/ verfallen sein soll. Mit Urkundt diß Brieffs/ besiegelt mit unserm Kayſ. Maj. anhangenden Insigel/ geben zu Wien/ am letzsten Tag des Monats Aprilis, nach Christi Gepurt vierzehenhundert/ und im ain und achtzigisten/ unser Reiche/ des Römischen im zwey und viertzigisten/ des Kayserthumbs im dreyßigisten/ und des Hungarischen im drey und zwantzigisten Jaren. Und stund unten auff dem Spatium also geschrieben.

Ad Mandatum Domini Imperatoris proprium.

Und da die vorgeschriben Kuniglichen und Kayserlichen Brieff vor mir in Gericht offenlich

lich gelesen und verhört wurden, erfordert der gemelten Burgermeister, Rattes, Gemeind und Burger der Statt Giengen vollmechtiger Anwaldt obgemelt, inen der glaublich Vidimus und Transsumpt mit des Landt-Gerichts Marstetten Insigel besigelt, zu geben, und batt mich an Urtail zu fragen und zum Richtern zu setzen, ob man das icht billich und von Recht thun sollt, darumb fragt ich der Urtail, und ward nach meiner Umbfrag mit gemainer gesammter Urtail, als recht ist, ertailt, daß man den gedachten Burgermaister, Ratte und gemainen Burgern der Statt Giengen der vorgeschriben Kunigclichen und Kaiserlichen Brief billich, als des Landt-Gerichts Recht ist, glaublich Vidimus und Transsumpt geben solt, mit des Landt-Gerichts Marstetten Insigel besigelt. Hierumb zu offnem Urkund, ist ditz Vidimus mit Urtail und des Land-Gerichts Marstetten und der Herrschafft Weissenhorn anhangenden Innsigel besigelt; Geben auff Donrstag nach Sanct Ulrichs des heiligen Bischoves Tag, nach Christi unsers lieben HErrn Geburt vierzehenhundert und im ain und achtzigisten Jare.

XIV.

Vidimus über Königs Maximiliani I. Confirmation, welche er im Jahr 1494. der Stadt Giengen über Käysers Friderich des III. Privilegium, worinn er itzt besagter Stadt Anno 1481. unterschiedene Freyheiten gegeben, ertheilet, und ist solch Vidimus Anno 1495. geschehen.

WIr Jacobus, Apt des würdigen Gotzhuß Ahusen, Sanct Benedigkten Orden, und wir Johann, Bropst des Gotzhuß zu Herbrachtinge, von der Regel Sanct Augustins Orden, im Augspurgischen Bistum gelegen, bekennen und thuen kundt allen den, die diß Transsumpt und Vidimus ymer ansehen, lesen oder hören lesen. Daß uns von wegen der Ersamen und Weysen Burgermeister und Ratt der Statt Giengen fürbracht ist, ain Küniglich Confirmation und Freyhait, uff Pergamen geschrieben, von unserm allergnädigisten Herrn yetzo dem Röm. Kunig außgangen, von Wort zu Wort also luttende:

WIr Maximilian von Gottes Gnaden, Römischer Kunig, zu allen Zytten Merer des Reychs, zu Hungern, Dalmatien, Croatien ꝛc. Kunig, Ertz-Hertzog zu Oesterreich, Hertzog zu Burgundi, zu Lottrich, zu Brabant, zu Steyr, zu Kerndten, zu Crayn, zu Lymburg, zu Lutzenburg und zu Gheldern ꝛc. Grave zu Flandern, zu Habspurg, zu Tyrol, zu Phürd, zu Kyburg, zu Arthois und zu Burgundi, Phallentz-Grave zu Henigew, zu Holland, zu Seeland, zu Namur und zu Zytphen, Marggrave des H. Römischen Reichs und zu Burgaw, Landtgrave in Elsaß, Herre zu Frießland, uf der Windischen Marckh, zu Portenaw, zu Salins und zu Mecheln ꝛc. Bekennen offentlich mit disem Brieff, und thun kund allermeniglich, daß uns unser und des Reichs lieben Getrewen Burgermaister, Ratt und Burger gemainlich der Statt Giengen, demüttiglichen haben anruffen und bitten lassen, daß wir als Römischer Kunig, inen und iren Nachkomen, von gemainer Statt Giengen wegen, alle und yegliche ir Gnad, Fryhaitt, Recht, Brieffe Privilegia und Handvesten inen von weyland unsern Vorfarn am Reiche, und andern Fürsten und Herren, und sonderlich Fryhait- und Confirmation-Brieff, inen von weyland Kaysern Fridrichen dem Drytten, unserm lieben Herrn und Vattern, löblicher Gedächtnus, gegeben, und uns durch glaublich Vidimus fürbracht, von Wort zu Wort also lutend:

WIr Fridrich von GOttes Gnaden, Römischer Kaiser, zu allen Zytten Merer des Reichs, zu Hungern, Dalmatien, Croatien ꝛc. Kunig, Hertzog zu Oesterreich, zu Steyr, zu Kerndten und zu Crain, Herr uff der Windischen March und zu Portenaw, Grave zu Habspurg, zu Tyrol, zu Phyrtt und zu Kyburg, Marggrave zu Burgaw, und Landtgrave in Elsaß; bekennen offenlich und thun kund allermeniglich, die disen unsern Brieve, oder glaublich Transsumpt und Vidimus davon sehen, lesen, oder hören lesen, daß uns unser und des Reichs lieben Getrewen, Burgermeister, Rate, Burger und Gemeinde der Statt Giengen, haben fürbringen lassen, wiewol sy von Alter her in gemain privilegiert und gefreyet wern, daß sy alle und yeglich Privilegien und Fryhait, so die Ersamen, unser und des Reichs lieben Getrewen, Burgermeister, Rate, Burger und Gemeinde der Statt Ulm, von uns und dem H. Reiche hetten, auch haben und gebrauchen möchten, und wir ine sollich Fryhait und Privilegia, mit sampt andern iren Privilegien und Freyhaitten, gnediglich confirmirt und bestett hetten, so stunden sy doch in Sorgen, daß in an denselben iren Fryhaitten und Privilegien, dieweyl die in unser Vorfarn und unsern Brieven, inen darüber gegeben, mit außgedruckhten und nemlichen Worten nit begrüffen wern, Irrung und Verletzung geschehen, und dardurch in Schaden gefürt werden möchten; Und uns diemüttiglich anruffen und bitten lassen, sye hierinn gnädiglich zu fürsehen, also haben wir angesehen solich der von

von Giengen diemüttige zymblich Bette, auch die getrewen, annemen und willigen Dienst, die sy mit Darstreckhung ihrer Leib und Güetter, uns und dem H. Reiche gethan haben, und in künfftig Zytt wol thun mügen und sullen, und haben darumb mit wolbedachtem Mute, guttem Rate und rechter Wissen, den gemelten Burgermaister, Rate, Burgern und Gemeinde, und iren Nachkommen der genanten Statt Giengen all und yeglich Gnad, Fryhait, Privilegia, Recht und Gerechtigkait, wie die von Ulm die von unsern Vorfarn, uns und dem H. Reyche bißher gehabt und gebracht haben, von newem gnediglich gegeben, und jn und jren Nachkomen, die in ewig Zyt zu gebrauchen, gegönnt, erlaubt, becräfftigt, confirmirt und bestettet, geben, gönnen, erlauben, becräfftigen, confirmiren und bestetten das alles von Röm. Kaiserl. Macht Volkommenhait und rechter Wissen, in Crafft diß Brieffs, nemblichen also, daß nun fürbaßhin dieselben Burgermaister, Ratt, Burgere und Gemeinde zu Giengen, und alle ire Nachkomen daselbs, samentlich noch sonderlich, noch yemantz, der jn von gemelter Statt Giengen wegen, oder ainem oder mer Burger daselbs besunder zu versprechen steet, weder ir Leyb noch Gutt, auff yemantz Clag, Spruch oder Anvordrung, wer der oder um was Sachen das were, für unser und des Reichs Hoffgericht zue Rottweyl, die haimlichen Gericht zu Westvalen, noch einich Land-Gericht oder ander Gericht, nit fürgenomen, gehaischen, geladen, beclagt, nach daselbs wyder jr Leyb, Ehr, Haab noch Guet, nit gerichtet, geurtailt noch procedirt werden soll, sonder wer zu denselben Burgermaister, Rate, Burgern und Gemeinde zu Giengen, gemeinlich oder zu sunderlichen Personen, jren Burgern oder die jn von gemainer Statt wegen, oder iren Burgern besonder zu versprechen steend, ychts zu sprechen, clagen, oder zu vordern hat, oder zu haben vermaint, wer der oder die, oder um was Sachen das were, daß der oder dieselben Clägere, das Recht darum gegen Burgermeistern und Rate von gemainer Statt wegen, obgemelt vor den egemelten Burgermaister und clainen Rate zu Ulm, oder vor unsern und des Reichs lieben Getrewen, Burgermaister und clainen Reten der Stette Nördlingen und Gemünd, derselben dreyer Stett ainer, und gegen sunderlichen Personen, oder denen, die jn oder ihren Burgern zu versprechen steen, vor unserm und des Reychs und jrem Statt-Amman und Gericht zu Giengen, oder vor den Gerichten, darinnen sy zu Recht gesessen seyn und niendert anderswo suechen und nemen, und sich daselbst des von jnen benyegen lassen solle, was aber darüber an ainichen andern Gerichten, wyder sy, jr Leib, Eer, Haab oder Gutt fürgenomen geurtailt oder procediret wurde, dasselb alles und yedes soll yetz als dann, und dann als yetzo, gantz crafftloß, unbindig und untugklich, und den fürgeladten Personen an jren Leiben, Eeren, Haab und Güetteren, auch den gemelten von Giengen und den Iren an diesen unsern Kaiserl. Fryhaitten und Privilegien unvergriffenlich und unschädlich sein; Es were dann, ob yemand das Recht versagt oder gevarlich vertzogen, oder sich von Beschwerungen, nach Ordnung des Rechten, für uns appelliren wurde, der oder dieselben möchten alsdann das Recht gegen den gemelten von Giengen, den Iren oder denen, die jnen oder den Iren zu versprechen steen, ferner suchen und erfordern, vor uns oder unsern Nachkomen am Reyche, Röm. Kaisern und Kunigen, und niendert anderswo, daß auch die obgemelten von Giengen hinfüro ewiglich in der Statt Giengen all und yeglich Aechter und Aber-Aechter so an unserem und des Reychs Hoff-Gericht zu Rottweyl, Landt-Gerichten oder andern Gerichten in Acht oder Aber-Acht ervolgt und erlangt seyn oder werden, enthalten, hausen, hofen, ätzen, trencken, dann malen, bachen, und alle Gemainschafften mit jnen haben, und die Iren haben lassen mögen, nach jren Notturfften, Willen und Gefallen, mit dem Underschaid, ob yemand dieselben Aechter oder Aber-Aechter in der Statt Giengen zu Recht anfiel, daß sy dem oder denselben wyder die gemelten Aechter oder Aber-Aechter unvertzogen Recht ergeen und wyderfaren lassen, als sich gegen Aechtern und Aber-Aechtern zu thun gepurt, und wann sy das also thun, alsdann solcher Sachen halb fürterhin von den Richtern und Gerichten, durch die solich Aechter verkündt und verbotten weren, unangelangt, unbekymbert, unbeschwert und on alles Ansprechen belyben, doch hierinn außgenomen alle die, so durch unser oder unsere Nachkomen am Reiche Kayser oder Kunigclich Cammer-Gerichte in Acht oder Aber-Acht erlangt und ervolgt sein oder werden, gegen den sy solicher Freyhait nit genyessen noch gebruchen sollen, und darzu auch ain jeder Burgermaister zu Giengen nun fürbaßhin, von der gemelten Statt Giengen wegen, den Bann über das Plut daselbs zu richten von uns und dem H. Ryche haben, sich des, als von Alter herkomen ist, gebruchen, und ferrer ainem andern, der jm ye zu Zytten darzu tüglich sein bedunckt, weytter von der Hand verlyhen und bevelhen soll und muge, damit gegen dem Reychen als dem Armen, und dem Armen als dem Reychen zu handlen, zu gefaren und zu thun, als recht ist, und darin nit anzusehen Lieb noch Layd, Myett, Gabe, Freuntschafft noch Feindtschafft, sonder allein gottlichs und gerechts Gerichte und Recht, bey dem Eyde, den er und ain yeder Burgermaister daselbs zu Giengen darum den obgemel-

melten Burgermaister und Rate der Statt Ulm mit dem yetzgemelten Bann in obberüerter Maß zu handlen und zu gefarn thun, und fürter von denen, so zu derselben Zytt sein werden, nemen soll, getrewlich und ungevarlich, und meinen ercleren, ordnen, sezen und wellen aus obberürter unser Kaiserl. Macht Volkomenhait, daß nun fürbaßhin ewigclich die obberüerten Freyhait, auch alle andere Freyhait, Privilegia, Rechte, Statut und Gewonhait, so die gemelten von Ulm haben, in aller Masse, als ob die von Wort zu Worten in diesem unseren Kayserl. Brieve geschrieben weren, den vorgenanten von Giengen, gleycher Weyß den von Ulm cräfftig und mächtig seyn, stett belyben, gehalten, voltzogen, jn allenthalben zu statten und Fromen komen, und sy sich der also gäntzlich gepruchen und genyessen, auch alle Transumpt und Vidimus von diesem unseren Kaiserlichen Brieffe und andern Freyhaitten und Privilegien der von Ulm, den obgenanten von Giengen zu Gutte vor ainem yeglichen Richter und Gericht, auch an allen Enden und gegen menigelichen cräfftig und mechtig sein, geacht, gehalten, und die gemelten von Giengen sich derselben Transumpt und Vidimus, alß der rechten Haupt-Brief, zu jren Notturfften gebrauchen süllen und mugen, von allermenigelich ungehindert, doch in dem allen uns und dem hail. Reyche unser Kaiserl. Oberkaitt und Gerechtigkeit vorbehalten und gepietten darauf allen und yeglichen Churfürsten und Fürsten, Gaistlichen und Weltlichen, Prelaten Graven, Freyen, Herren, Rittern, Knechten, Hoff-Richtern, Land-Richtern, Vitzthumben, Vogten, Pflegern, Verwesern, Schulthaissen, Burgermaistern, Richtern, Scheffen, Rätten, Amptleutten, Burgern und Gemeinden und sunst allen andern unsern und des Reychs Underthanen und Getruwen, in was Würden, Stattes oder Wesens die sein, von egerürter unser Kayserl. Macht Volkomenheit ernstlich und vestigclich mit diesem Brieffe, und wellen, daß sy die egenanten Burgermaister, Ratte, Burger und Gemeinden, und die jren bey diesen unsern Kaiserl. Gnaden, Freyhaitten, Privilegien, Vergönnung, Erlaubung, Confirmation, Erclerung, Ordnung und Satzung nit hindern noch irren, sunder sy der also in obgeschribner Maß gerülich geprauchen, genyessen, und dabey gäntzlich belyben lassen, und dawider nit thun, noch yemands zu thun gestatten, in dhein Weyse, als lieb ainem yeglichen sey, unser und des Reichs schwere Ungnade und Verliesung einer Peen, nemlich hundert Marckh löttigs Goldes, zu vermeyden, die ain yeder, so offt er frevenlich darwyder tätte, halb in unser und des Reichs Cammer, und den andern halben Taile den offtgenanten Burgermaister und Ratte zu Giengen unablößlich zu bezalen verfallen sein soll. Mit Urkund diß Brieffs, besigelt mit unser Kaiserlichen Majestat anhangenden Insigel. Geben zu Wien, am letsten Tag des Monats Aprilis, nach Christi Gepurdt viertzehenhundert und im ain und achtzigisten, unser Reiche des Römischen im zway und vierzigisten, des Kaiserthumbs im dreyßigisten, und des Hungerischen im 23. Jaren.

Mit sambt jren alten Herkommen und guten Gewonheitten, die sy löblich herbracht und gebraucht hetten, in allen jren Innhaltungen, Maynungen und Begreiffungen zu confirmiren und zu bestetten gnädiglich geruchten. Des haben wir angesehen sollich jr demütig zymblich Bette, auch die annemen, getrewen und nutzlichen Dienste, so sy weyland unsern Vorfarn, uns und dem heiligen Reyche offt willigclichen und unverdrossenlich gethan haben, und hinfür wol thun mügen und sullen, und darumb mit wohlbedachtem Mutte und guttem Ratte der yetzgenanten Burgermaistern, Rate und Burgern gemeinlich der Statt Giengen und jren Nachkomen, alle und yegclich vorgemelt jr Gnad, Freyhait, Recht, Brieff, Privilegia und Handvesten, und sunderlich den obgeschriben unsers lieben Herrn und Vatters Freyhait- und Confirmation-Brieff in allen jren Innhaltungen, Meynungen und Begreiffungen gnädigclich confirmirt und bestett, confirmiren und bestetten auch solchs alles von Römischer Kunigclicher Macht wissentlich in Crafft diß Brieffs, was wir jnen von Recht und Billichait wegen daran confirmiren und bestetten sullen und mugen, und meynen und wellen, daß die alle und yede besunder cräfftig und mechtig sein, und die egenanten von Giengen und jr Nachkomen dabey bleyben, und der an allen Enden und Stetten gebrauchen und geniessen sullen und mugen, gleycher Weyß, als ob sy alle und yede besunder von Wort zu Wort in diesem Brieve begriffen und geschrieben weren, von allermenigclich ungehindert, die wir auch dabey handhaben, schützen, schirmen und beleyben lassen wellen, als jr gnediger Herr. Und gepietten daruf allen und yeglichen Fürsten, Geistlichen und Weltlichen, Prelaten, Graven, Freyen, Herren, Richtern, Knechten, Hauptlewten, Vitzthumben, Vögten, Pflegern, Verwesern, Amptleutten, Schuldthaissen, Burgermeistern, Landt-Richtern, Hoff-Richtern, Richtern, Räten, Burgern, Gemeinden, und sunst allen andern unsern und des hailigen Reychs Underthanen und Getrewen, in was Würden, Stattes oder Wesens die sein, ernstlich und vestigclich mit disem Briefe, daß sy die vorgenanten von Giengen und jr Nachkomen an den berüerten jren Gnaden, Freyhaitten, Rechten, Brieffen, Privilegien, Handvesten, alten Herkomen und gutten Gewonhaitten, und diser unser Kunigclichen Confirmation und Bestettung nicht hindern noch irren, sunder sy der obberürter Massen gebrauchen lassen, und von unsern und des heiligen Reichs wegen dabey handhaben, schützen und schirmen, und hiewider nit thun, noch yemand zu thun gestatten in dhain Weyse, als lieb ainem jeglichen sey, unser und des Reichs schwere Ungnad, und darzu die Pene, in solchen iren Privilegien und Brieffen begriffen, zu vermeyden, die ein yeglicher, so offt er frevenlich hiewider tätte, uns halb in unser und des Reichs Camer, und den andern halben Teil den offtgenannten Burgermaister, Rate und gemainer Statt Giengen, und iren Nachkomen unabläßlich zu bezahlen, verfallen sein soll. Mit Urkund diß Brieffs, besigelt mit unserem Kuniglichen anhangenden Insiegell. Geben zu Füssen am sibenzehenden Tag des Monats Aprillen, nach Christi Gepurdt vierzehenhundert und im vier und newntzigisten, unser Reyche des Römischen im neundten und des Hungerischen im fünfften Jaren; Unten geschrieben:

Ad Mandatum Domini Regis proprium.

Solich Kuniglich Freyhait und Confirmation zu vidimiren, und den genanten Burgermaisteren und Rat der Statt Giengen glaublich Urkund under unserm Insigel darüber zu geben von iren wegen, vleyßiglich ersucht und gepeten syen, uff solich Ersuchen und Gepett wir den gemelten Kuniglichen besigelten Haupt-Brieff, und Fryhait vleyßig besehen, an Schrifft, Pergamen, Sigell, Geprächt und allen andern notturfftigen Dingen one all Rasur, Mackhel, Vermalgung, und aller Ding unargkwenig, auch disem Vidimus von Wort zu Wort gleich lutend erfunden, des wir also zu Gezewgnus und warem Urkund, mit unsern Insigeln zu bevestnen, bevelchen haben, uns und unsern Nachkomen one Schaden, geben und geschehen am Samstag nach Sanct Matthis des heiligen Zwelffbotten Tags, des Jars als man zalt von der Gepurt Christi unsers HErrn, tusend vierhundert, und im fünff und newnzigisten Jaren.

XV.

Käysers Caroli V. Confirmation über der Stadt Giengen gemeiner Freyheiten, darinn er auch sonderlich Käysers Friderici III. und Köntgs Maximiliani I. Privilegium bestätiget, de Anno 1521.

WIr Carl der Fünffte, von GOttes Gnaden, erwelter Röm. Kaiser, zu allen Zeiten Merer deß Reichs ꝛc. Kunig in Germanien, zu Castilien, zu Arragon, zu Legion, beider Sicilien, zu Jerusalem, zu Hungern, Dalmatien, zu Croatien, Navarra, zu Granatten, zu Tolleten, zu Vallentz, zu Gallicien, Majoricarum, zu Hispalis, Sardinie, Cordubie, Corsice, Murcie, Giemis, Algaron, Algezire, zu Gibraltaris vnd der Insulen Canarie, auch der Insulen Indiarum, vnd Terre firme, des Mers Ocean &c. Ertz-Hertzog zu Oesterreich, Herzog zu Burgundi, zu Lotterigg, zu Brabandt, zu Steir, Kerndten, Crain, Limburg, Lutzemburg, Geldern, Würtemberg, Calabrien, Athenarum, Neopatrie ꝛc. Grave zu Flandern, zu Habspurg, zu Tyrol, Barsiloni, zu Arthois vnd Burgundi, Pfaltz-Graff zu Henigew, zu Holland, zu Seelandt, zu Phiert, zu Kyburg, zu Namur, zu Roßilion, zu Territan vnd zu Zutphen, Landgraff in Elsaß, Marggraff zu Burgau, zu Oristani, zu Gotziani, vnd deß H. Römischen Reichs Fürst zu Schwaben, zu Cathalonia, Asturia ꝛc. Herr in Frießland, auff der Windischen Marckh zu Portenaw, zu Bißcaia, Monia, zue Salins, zu Trippoli vnd zu Mecheln ꝛc. Bekennen offenlich mit disem Brieff, vnd tun kundt allermeniglich, daß vns vnser vnd des Reichs lieben Getrewen Burgermaister, Rate vnd Burger gemaindlich der Statt Giengen, einen Brief, darinn inen weylandt der Allerdurchl. Kayser Maximilian, vnser lieber Herr vnd Anherr, löblicher Gedechtnus, all vnd yegliche ir Gnad, Freyhait, Recht, Brieve, Privilegien vnd Handtvesten, ine von vnsern Vorfaren am Reiche, vnd andern Fürsten vnd Herren, vnd sonderlichen ein Freihait- vnd Confirmation-Brieff, inen von weilandt vnserm lieben Vr-Anherrn, Kaiser Friederichen dem Dritten, auch löblicher Gedechtnus, gegeben, confirmiret vnd bestett, fürbringen haben lassen, vnd lautet Kaiser Maximilians Confirmation, darinn, wie obsteet, Kaiser Friedrichs Freyhait vnd Confirmation-Brieff, von Wort zu Wort inserirt ist, im Anfang also:

WIr Maximilian von GOts Gnaden, Römischer Kunig, zu allen Zeitten Merer des Reichs ꝛc. Bekennen offenlich mit diesem Brieff, vnd tun kundt allermenigclich, daß vns vnser vnd des Reichs lieben Getrewen, Burgermaister, Rate vnd Burger gemainlich der Statt Giengen diemüettiglichen haben anrueffen vnd bitten lassen, daß wir als Röm. Kunig inen vnd iren Nachkomen, von gemeiner Statt Giengen wegen, alle vnd yegliche ir Gnad, Freyheit, Recht, Brieve, Privilegien vnd Handtvesten, inen von weiland vnsern Vorfaren am Reiche, vnd andern Fürsten vnd Herren, vnd sonderli-

chen ein Freyhait- vnd Confirmation-Brieff, inen von weilandt Kaiser Friderichen dem Dritten löblicher Gedechtnus gegeben, vnd vns durch glaublich Vidimus fürbracht ꝛc. vnd im Beslus: Geben zue Füessen, am sibenzehenden Tag des Monats Apprillen, nach Christi Geburt vierzehenhundert vnd im vier vnd neuntzigisten, vnserer Reiche des Römischen im newndten vnd des Hungerischen im fünfften Jaren.

Und vns darauff diemuettiglichen angeruefen vnd gebetten, daß wir die gleicher Weise zu ernewen, zu confirmiren vnd zu bestetten gnediglichen geruechten. Des haben wir angesehen solch ir diemuettig zimblich Bete, auch die annemen, getrewen vnd willigen Dienste, so sy weilandt vnsern Vorfaren am Reiche offt willigclich erzaigt vnd beweist, vnd vns vnd dem Reiche hinfüro wol tun sollen vnd mugen, vnd darumb mit wolbedachtem Muet, guetem Rate vnd rechter Wissen denselben Burgermaister, Ratte vnd Burgern gemeinlich der Statt Giengen, vnd iren Nachkomen, all vnd yeglich vorgemelt ir Gnad, Freyhait, Recht, Brieff, Privilegia vnd Handtfesten, vnd sonderlichen der obgeschrieben Kaiser Friderichs vnd Kaiser Maximilian, Freyhait- vnd Confirmation-Brieff, in allen iren Innhaltungen, Meinungen vnd Begreiffungen gnediglich ernewt, confirmirt vnd bestett. Ernewen, confirmiren vnd bestetten auch solches alles von Römischer Kaiserlicher Macht, wissentlich in Krafft ditz Briefs, was wir inen von Recht vnd Billichheit wegen daran zu ernewen, zu confirmiren und zu bestetten haben, vnd mainen vnd wellen, daß die alle vnd yede besonder krefftig vnd mechtig sein, vnd die vorberuerten von Giengen vnd ire Nachkommen dabey beleiben, vnd der an allen Enden vnd Stetten gebrauchen vnd geniessen sollen vnd mögen, gleicher Weise, als ob sy alle vnd yede besonder von Wort zu Wort in disem Brieve begriffen vnd geschrieben weren, von allermenniglich ungehindert. Vnd gebieten darauff allen vnd yeglichen Churfürsten, Fürsten, Gaistlichen vnd Weltlichen, Prelaten, Graven, Freyen, Herren, Rittern, Knechten, Haubtlewtten, Vitzthumben, Vögten, Pflegern, Verwesern, Ambtlewten, Schulthaissen, Burgermaistern, Richtern, Retten, Burgern, Gemainden und sonst allen andern vnsern vnd des Reichs Vnterthanen vnd Getrewen, in was Wirden, Stats oder Wesens die sein, ernstlich mit diesem Brief, und wellen, daß sy die vorgenanten Burgermaister, Rate und Burger gemainlich der Statt Giengen, und ire Nachkomen an den vorbestimbten iren Gnaden, Freyhaiten, Rechten, Brieven, Privilegien, Handtvesten, alten Herkommen vnd guten Gewonhaiten, vnd diser vnser Kaiserlichen Ernewung, Confirmation und Bestettung nicht hindern noch irren, sonder sy der obberüerter Massen gebrauchen lassen, vnd von vnser vnd des heiligen Reichs wegen dabey handthaben, schützen vnd schirmen, vnd hiewider nit thun, noch yemands zu thun gestatten, in dhain Weise, als lieb ainem yeglichen seye, vnser vnd des Reichs schwer Vngnad, vnd darzue die Peene, in solchen iren Privilegien vnd Brieven begriffen, zu vermeiden, das mainen wir ernstlichen. Mit Vrkund ditz Brieffs, besigelt mit vnserm Kayserlichen anhangenden Insigel. Geben in vnser vnd des Reichs Statt Wormbs, den sechsten Tag des Monats Februarii, nach Christi Geburt funffzehenhundert vnd im ain vnd zwantzigisten, vnserer Reiche des Römischen im andern, vnd der andern aller im sechsten Jaren.

CAROL.

Ad Mandatum Domini Imperatoris proprium.

Albertus, Card. El. Mogunt. Archi-Cancellarius.

XVI.

Käysers Caroli V. Privilegium, **daß einiger Jud oder Judin den Burgern oder Unterthanen von Giengen, in- oder ausserhalb der Stadt, auff kein liegend Gut nicht leihen, noch einige Pfandt und Verschreibung darauff annehmen solle,** de Anno 1547.

WIr Carl der Fünfft, von GOttes Gnaden, Römischer Kaiser, zu allen Zeitten Merer des Reichs, König in Germanien, zu Castilien, Arragon, Leon, baider Sicilien, Jherusalem, Hungern Dalmacien, Croacien, Navarra Granaten, Toleten, Vallentz Gallicien, Majorica, Hispalis, Sardinien Corduba, Corsica, Murcien, Giennis, Algarbien, Algeziern, Gibraltar, der Canarischen und Indianischen Insulen und der Terre firme, des Oceanis. Meers ꝛc. Erz-Hertzog zu Oesterreich, Hertzog zu Burgund, zu Lottrigkh, zu Brabandt, zu Steyr, zu Kerndten, zu Crain, zu Limburg, zu Lutzemburg, zu Geldern, zu Calabrien, zu Athen, zu Neopatrien und Wirtemberg ꝛc. Grave zu Habspurg, zu Flandern, zu Tyroll, zu Görtz, zu Barcinon, zu Arthois, zu Burgundi, Pfaltz-Grave zu Henigaw, zu Hollandt, zu Seelandt, zu Phiert, zu Kiburg zu Namur, zu Roßilion, zu Teritania und zu Zutphen, Landt-Grave in Elsaß, Marg-Grave zu Burgaw, zu Oristani, zu Gociani, und deß beiligen

ligen Römischen Reichs Fürst zu Schwaben, Cathalonia, Asturia ꝛc. Herr in Frießlandt, auff der Windischen Marckh, zu Portenau, zu Biscaya, zu Molin, zu Salins, zu Tripoli und zu Mecheln ꝛc. Bekennen offentlich mit disem Brieve, und thun kundt allermenigclich, als uns unsere und deß Reichs lieben Getrewen N. Burgermaister und Rath der Statt Giengen fürbracht und zu erkennen geben haben, wie daß die Juden, so sich allein des Wuchers auffhalten und erneren, ire ainfeltige Burger und Unterthanen, durch Verpfendung nit allein varender Haab, sonder auch liegender Güeter, Lehen und Aigen, mit allerley auffsetziger, böser und hinderlistiger, betrüglicher Geverden, versetzt, verpfendt, verschrieben, den Juden verhafft gemacht, und beyhendigt, und offtmals von Haus und Hoff komen und vertriben werden, und wiewol sy als die Oberkait ires Tails genaigt weren, ire Mit-Burger und Unterthanen, von solchen Beschwerdten zu verhüeten, auch dagegen mit Straff, und in ander Weg demselben zu begegnen, bißher mancherley Mittel fürgenomen, so haben sy doch solche betrügliche List der Juden nie fürkomen mögen, und uns derhalben diemüetigclich angeruffen und gepetten, daß wir inen hierin mit unser Kaiserl. Hilff zu erscheinen gnediglich geruchten; dieweil wir nun dieselben Burgermaister und Rath der Statt Giengen sampt irn Mit-Burgern und Underthanen, von angezaigten Beschwerden zu entladen gnediglich genaigt sein. Demnach so haben wir inen und iren Nachkomen dise nachvolgende Gnad und sondere Freyhait gegeben. Und geben inen die von Römischer Kaiserlichen Macht Volkomenhait, und rechter Wissen, in Krafft ditz Briefs, und mainen, setzen und wellen, daß nun fürohin ainicher Jud oder Judin iren Burgern oder Unterthanen, in oder ausserhalb der Stat Giengen und desselben Bezirckhs gesessen oder gehörig, auff kain unbewegliche oder ligende Haab noch Guet, Lehen oder Aigens, auch auff kainen derselbigen Brieve noch ander Verschreibung, Hauß oder Zinß-Brieve, solche ligende Güeter belangendt, nit leyhen noch ainich Pfandt, Verpflichtung oder Verschreibung darauff annemen solle, in gar kain Weise noch Wege. Wo aber solches hierüber (nach dem diser Freyheit den Juden verkündt wirdet,) beschehe, so wellen wir aus berüerter unser Kaiserl. Macht, daß solches alles und yedes crafftlos, nichtig und unpündig sein soll, das wir auch yetzt als dann, und dann als ietzo unteuglich, unpündig und nichtig erkennen und ercleren, wissentlich in Crafft ditz Brieffs. Und gepieten darauff allen und yegclichen Churfürsten, Fürsten, Gaistlichen und Weltlichen, Prelaten, Graven, Freyen, Herren, Rittern, Knechten, Hauptleuthen, Landt-Vogten, Vitzdomben, Vögten, Pflegern, Verwesern, Ampteuthen, Schulthaissen, Burgermaistern, Richtern, Retten, Burgern, Gemainden und sonst allen andern unsern und des Reichs Underthanen und Getreuen, in was Würden, Stats oder Wesens die sein, und sonderlich allen Juden ernstlich und vestigclich, mit diesem Brieve und wellen, daß sy die obgedachten Burgermeister und Rath der Statt Giengen, und ire Nachkommen und Underthanen, an solcher unser Kayserlichen Freyheit Begnadung, Ordnung und Satzung nit irren, verhindern noch beschweren, sonder gentzlich und beruehigclich dabey beleiben, und der genießen lassen, und hiewider nit thuen, noch yemandts andern zue thuen gestatten, in kain Weiß als lieb ainem jeden sey, unser und des Reichs schwere Ungnadt und Straff, und darzu ein Peen, nemblich dreyßig Marckh löttigs Goldes, zue vermeiden, die ain jeder, so offt er frevenlich hiewider thete, uns halb in unser und deß Reichs Cammer und den andern halben Tail offtgenanten Burgermaistern und Rath der Statt Giengen, unableßlich zu bezahlen verfallen sein soll. Mit Urkundt ditz Brieffs, besiegelt mit unserem Kaiserlichen anhangenden Innsiegel, geben in unser und des Reichs Statt Augspurg, am drey und zwantzigsten Tag des Monats Septembris, nach Christi unsers lieben HErrn Geburdt, fünffzehenhundert und im siben und viertzigisten, unsers Kayserthumbs im siben und zwantzigisten, und unserer Reiche im zwey und dreißigisten Jaren.

CAROL.

Vt. Max. Archi-Dux.

XVII.

Käysers Ferdinandi I. Confirmation **und** Extension **der vom Käyser** Carolo V. **wider die Juden erhaltener sonderbahrer** Privilegien, de Anno 1559.

WIr Ferdinant von GOttes Genaden, erwelter Römischer Kayser ꝛc. zu allen Zeiten Mehrer des Reichs, in Germanien, zu Hungern, Behaim, Dalmatien, Croatien vnd Schlavonien ꝛc. König, Infant in Hispanien, Ertz-Hertzog zu Oesterreich, Hertzog zu Burgundi, zue Brabant, zu Steir, zu Kerndten, zu Crain, zu Lutzemburg, zu Würtemberg, Ober- und Nider-Schlesien, Fürst zue Schwaben, Marggrave deß H. Röm. Reichs zu Burgau, zu Mörherrn, Ober- vnd Nider-Laußnitz, Gefürster Grave zu Habspurg, zu Tirol, zu Phirdt, zu Kiburg und zu Görtz ꝛc. Landgrave im Elsaß, Herr auf der Windischen Marckh, zu Portenau

und zu Salins ꝛc. Bekhennen offentlich mit disem Brieff, vnd thun kunth allermenigclich, daß vns vnsere vnd des Reichs lieben Getreuen N. Burgermeister vnd Rath der Statt Giengen vnderthenigclich haben fürbringen lassen, vnd zu erkhennen geben, wiewol in göttlichen vnd baiden geschribnen Rechten, auch vnsern vnd des Reichs Ordnungen vnd Satzungen, vnd sonderlich in den, auf etlichen gehaltenen Reichs-Tägen, aufgerichten Reichs-Abschiden, die wucherischen Contract vnd Handlungen gemainlich, insonderheit aber den Juden vor andern höchlich verbotten; So vnderstunden sich doch etliche Juden vnd Judin, jren Burgern, Innwonern, Hindersessen, Aigenleuthen, Vnderthanen vnd Zugehörigen nit allein auff jre varende vnd bewegliche Haab, sonder auch auff liegende Güeter zu leihen, vnd sie nachmahls mit beschwerlichen Processen zu vervolgen, vnd etwa von heußlichen Ehren zu treiben, das jnen vnd gemainer Statt zu mercklicher Beschwerung raichte, vnd vns darauff demüetigclich angeruefen vnd gebethen, daß wir sie Burgermaister vnd Rath, jre Burger, Innwohner, Hindersessen, Aigenleuthe, Vnderthonen vnd Zugehörigen mit Genaden zu bedenckhen, und ihnen zu Verhüttung solcher verderblichen Beschwerlichaiten, mit vnser Kayserlichen Hülff zu erscheinen genedigclich geruechten. Das haben wir angesehen sollich jr hochbeschwerlich Obligen vnd diemütig Pitte, auch die angenehmen, getrewen vnd willigen Dienste, so sy weiland vnsern Vorfarn am Reiche offt willigclich erzaigt vnd bewisen, vnd vns vnd dem Reiche hinfüro wol thun mügen vnd sollen, vnd darumb mit wohlbedachtem Muth, gutem Rath vnd rechter Wissen den vorgenanten Burgermeistern vnd Rath der Statt Giengen dise besondere Genad gethan vnd Freyheit gegeben, nemblich, daß nun hinfüran khain Jud oder Judin gedachten jhren Burgern, Innwohnern vnd Zugehörigen auff ainiche ligende oder vnbewegliche Hab vnd Güetter, es sey Lehen oder Aigen, auch auff khein derselben Brieff oder andere Verschreibungen, desgleichen ainiche varende vnd bewegliche Pfandt vnd Güeter, wie die Nahmen haben, weder auf Wucher noch wucherische Handlungen, Contract, Verschreibungen kauffen oder tauschen, one jre vnd jrer Nachkhommen Vorwissen, Erlaubnus vnd Bewilligen nicht leihen, auch dieselben jre Burgere, Innwohner vnd Zugehörigen vm solche Schulden, so nach Verkindigung vnd Publicirung diser vnserer Freihait gemacht werden, weder an vnserm vnd des Reichs Hoff-Gericht zu Rotweil, noch vor ainichen andern frembden Gerichten fürfordern noch beclagen, noch ichts auf solich der Juden Fürfordern vnd Clagen erkhendt, gericht, geurthailt noch gehandlet werden, vnd darzue, wo denselben jren Burgern, Innwohnern und Zugehörigen, ainem oder mehr, nach Verkhündigung diser vnser Freyhait, als obsteet, obangeregter Massen auff Wucher durch die Juden oder Judin ichtzit geliehen oder fürgestreckht würde, daß dieselben Juden oder Judin, so offt sie frevenlich hiewider thetten, zehen Marckh löttigs Golds vns vnd vnsern Nachkhommen am Reiche, in vnser vnd des Reichs Camer vnablößlich zu bezalen, vnd darzue das Haupt-Gueth jrer dargelihnen Summa Gelts, samt dem Wucher verwürckht haben vnd verfallen sein, vnd dasselb Haupt-Guet vnd Wucher gemelten Burgermeister vnd Rath der Statt Giengen vnd ihren Nachkhomen zusteen, erfolgen, vnd one alle Hinderung bleiben solle. Thun vnd geben den obgemelten Burgermaister vnd Rath der Statt Giengen, vnd jren Nachkhomen obbestimpte Gnad vnd Freyheit von Römischer Kayserlicher Macht Volkhomenhait, wissentlich in Crafft ditz Briefs, vnd mainen, setzen vnd wöllen, daß sie, jre Nachkhomen, Burger, Inwohner, Hindersessen, Aigenleuth, Vnterthanen vnd Zugehörigen, sich derselben Freihait, nun hinfüro frewen, gebrauchen vnd geniessen sollen vnd mügen, von allermenigclich vngehindert, vnd wo darüber auff der Judin Anruefen vnd Anlangen, gedachte Burgermaister vnd Rathe ire Burger, Innwoner, Hindersessen, Underthanen, Aigenleuth, Zugehörigen vnd Verwandten, an vnser vnd des Reichs Hof-Gericht zu Rotweil, oder ainichen andern außlendischen Gerichten, berüerter Sachen halber, fürgehaischen vnd geladen, vnd daselbst ichts wider sy, ire Leib, Haab vnd Güeter gehandelt, gericht vnd procedirt, oder wo sie auch gedachter Burgermaister vnd Rath, derselben Burger, Innwohner, Hindersessen, Aigenleuth, Zugehörigen vnd Verwandten, auff ir der Juden vnd Judin geschwind Einfüeren in ainiche Contract begeben, vnd dieser vnser Freyhait, ausserhalb derselben Burgermaister vnd Raths der Statt Giengen Vorwissen vnd Willigung verzaihen würden, in was Schein oder Wege das beschehe, sollen doch solche Contract, Verschreibung vnd beschehene Verzicht diser vnser Freyhait, one allen Nachtail, sonder alles von Vnwürden, crafftloß vnd vnpündig sein, auch die darauff ervolgten Proces vnd Handlungen, jnen allen sament vnd sonderlich an jren Haab vnd Güettern, khainen Nachtail noch Schaden bringen oder gepern, sonder gemelten Burgermaistern vnd Rath der Statt Giengen, vnd jren Nachkommen, an diser vnser Kayserl. Freyhait in allwegen ohne Schaden sein, dann wir das alles vnd jedes und was die Juden oder Judin damit zu Behelff haben vnd fürbringen möchten, fürnemblich aber jre der Juden gemaine vnd besondere Freihaiten, so sie dem zuwider jetzo haben, oder noch in künfftig Zeit von vns, vnd vnseren Nachkommen am Reich erlangen, vnd außbringen möchten, so viel die hierwider seien oder verstanden werden, von obberüerten vnserer Römischen Kayserlichen Macht hiemit in Krafft ditz Briefs, jetzo als dann, vnd dann als jetzo, auffgehebt, cassirt, abgethan vnd vernicht haben wöllen.

Und gebieten darauff allen vnd yeglichen Churfürsten, Fürsten, Gaistlichen vnd Weltlichen, Prelaten, Graven, Freyen, Herren, Rittern, Knechten, Hauptleuthen, Landtvögten, Vitzdomben, Vögten, Pflegern, Verwesern, Amtleuthen, Schultheissen, Hoff-Richtern, Land-Richtern vnd allen andern Richtern, Schöffen, Urtelsprechern, Burgermaistern, Räthen, Burgeren, Gemainden, vnd sonderlichen yetzigen und khünfftigen vnsern Hof-Richtern vnd Urtl-Sprechern vnsers Kayserlichen Hoff-Gerichts zu Rotwil, auch andern Land-Gerichten, Richtern vnd Gerichten, vnd sonst allen anderen vnsern vnd des Reichs Underthanen vnd Getreuen, in was Würden, Standts oder Wesens die sein, ernstlich vnd vestigclich mit disem Brieff, vnd wöllen, daß sy gedachte Burgermaister vnd Rath der Statt Giengen, vnd jre Nachkhomen, auch derselben Burger, Inwohner, Hindersessen, Aigenleuth, Unterthanen vnd Zugehörigen, an disen obbestimpten vnsern Kayserlichen Gnaden, Privilegien vnd Freyhaiten nit hindern, irren, betrüben, noch darwider dringen, beschweren, noch des jemandts andern zue thun gestatten, in khain Weiß noch Weeg, als lieb ainem jeden seye, vnser vnd des Reichs schwere Ungnad vnd Straff, vnd darzue ain Peen ꝛc. nemblich zwantzig Marckh löttigs Goldts, zu vermeiden, die ein jeder, so offt er frevenlich hiewider thete, vns halb in vnser vnd des Reichs Cammer, vnd den andern halben Thail vorgedachten Burgermaister vnd Rath der Statt Giengen, vnd iren Nachkhomen vnablößlich zu bezahlen verfallen sein solle, mit Urkhund dis Briefs, besiglet mit vnserm Käyserlichen anhangenden Innsiegel, geben in vnser vnd des Reichs Stat Augspurg, den neunzehenden Tag des Monats Martii, nach Christi vnsers lieben Herrn Geburt, fünffzehenhundert vnd im neun vnd fünffzigisten, vnserer Reiche des Römischen im neun vnd zwaintzigisten vnd der andern im drey vnd dreyßigisten Jaren.

FERDINAND.

Vr. Seld.

Ad Mandatum Dni. Electi Imperatoris proprium.

L. Kirchschlager.

XIIV.

Käysers Ferdinandi I. Confirmation, darinn er neben andern gemeiner Stadt Giengen, auch Käysers Friedrich des Dritten, und Käysers Maximiliani I. gegebene Freyhaiten bestätiget, de Anno 1559.

WIr Ferdinand von GOttes Genaden, erwelter Römischer Kaiser, zu allen Zeiten Merer des Reichs, zu Germanien, zu Hungern, Behaim, Dalmatien, Croatien vnd Sclavonien ꝛc. Khunig, Infant in Hispanien, Ertz-Hertzog zu Oesterreich, Hertzog zu Burgundi, zu Brabant, zu Steyr, zu Kerndten, zu Crayn, zu Lutzenburg, zu Württemberg, Ober- vnd Nider-Schlesien, Fürst zu Schwaben, Marggrave des heil. Römischen Reichs zu Burgau, zu Märherrn, Ober- vnd Nider-Laußnitz, Gefürster Grave zue Habspurg, zu Tirol, zu Pfierdt, zu Khyburg vnd zu Görtz ꝛc. Landtgrave in Elsaß, Herr auff der Windischen Marckh, zu Porttenau vnd zu Salins ꝛc. Bekhennen offentlich mit diesem Brieff, vnd thuen khund allermenigclich, daß vns vnser vnd des Reichs lieben Getreuen, Burgermaister, Rath vnd Burgere gemainlich der Statt Giengen ainen Brieve, darinnen inen weiland der Allerdurchleuchtigist Kaiser Maximilian, vnser lieber Herr vnd An-Herr löblicher Gedechtnus all vnd jedliche ir Gnad, Freiheit, Recht, Brieff, Privilegien vnd Handvesten, inen von vnsern Vorfarn am Reiche, vnd andern Fürsten vnd Herren, vnd sonderlichen ain Frayhait- vnd Confirmation-Brieff, inen von weiland vnserem lieben Vr-Anherrn, Kaiser Friederichen dem Dritten, auch löbl. Gedechtnus, gegeben, confirmiert, und bestät, fürbringen haben lassen, vnd lauttet Kaiser Maximilians Confirmation, darinnen, wie obstett, Kaiser Fridrichs Freyhait- vnd Confirmation-Brieff, von Wort zu Wort inseriert ist, im Anfang also:

WIr Maximilian von Gottes Gnaden, Römischer Kunig, zu allen Zytten Merer des Reichs, ꝛc. Bekhennen offentlich mit disem Brieffe, und thuen kund allermeniglich, daß uns unser und des Reichs lieben Getrewen Burgermaister, Ratt und Burger gemainlich der Statt Giengen, demüttiglichen haben anruffen und bitten lassen, daß wir als Römischer Kunig, inen und iren Nachkomen, von gemainer Statt Giengen wegen, alle und yegliche ir Gnad, Fryhaitt, Recht, Brieffe, Privilegia und Handtvesten, inen von weyland unsern Vorfarn am Reiche, und andern Fürsten und Herren, und sonderlichen ain Freyhait- und Confirmation-Briefe, inen von weyland Kaysern Fridrichen dem Dritten, löblicher Gedächtnus, gegeben, und

und uns durch glaublich Vidimus fürbracht ꝛc. Und mit Beschluß: Geben zu Füessen/ am siebenzehenden Tag des Monats Apprillis/ nach Christi Geburt vierzehenhundert und im vier und neunzigsten/ unserer Reiche des Röm. im neundten/ und deß Hungerisch. im fünfften Jaren.

Und uns darauf diemütigelichen angeruffen und gebetten/ daß wir die gleicher Weis zu erneuwen/ zu confirmiren vnd zu bestetten gnedigelich geruechten/ wann inen dieselben von weiland dem Allerdurchl. Fürsten/ Kaiser Karle dem Fünfften/ unserm lieben Bruder und Herrn/ löbl. Gedechtnus/ gleicher Massen erneurt/ confirmirt und bestet worden weren/ des haben wir angesehen solich ir diemütig zimblich Bete/ auch die annemen/ getreuwen und willigen Dienst/ so sy weiland unsern Vorfarn am Reiche/ offt willigelich erzaigt vnd beweißt/ und uns und dem Reiche hinfüro wohl thuen sollen und mögen. Und darumb mit wohlbedachtem Muette/ guetem Rat und rechter Wissen/ denselben Burgermaistern/ Rate und Burgern gemainlich der Statt Giengen und iren Nachkhomen/ all und jegliche vorgemelte ir Gnad/ Freyhait/ Recht/ Brieve/ Privilegia und Handvesten/ und sonderlichen der obgeschrieben Kaiser Friderichs/ und Kaiser Maximilians Freyhait- und Confirmation-Brieve/ in allen iren Innhaltungen/ Mainungen und Begreiffungen/ gnedigelichen erneuwt/ confirmirt und bestet. Ernewen/ confirmieren vnd bestetten auch solches alles von R. Kaiserl. Macht/ wissentlich in Crafft dits Briefs/ was wir inen von Recht und Billichait wegen/ daran zu vernewen/ zu confirmiren und zu bestetten haben. Und mainen und wellen/ daß die alle und jede besonder crefftig und mechtig sein/ und die vorberüerten von Giengen und ire Nachkomen dabei beleiben/ und deren an allen Enden und Stäten gebrauchen und genieſſen sollen und mögen/ gleicher Weiß/ als ob sy alle und jede besonder/ von Wort zu Wort in diesem Brieff begriffen und geschrieben weren/ von allermenigklich unverhindert. Und gepieten darauff allen und jeglichen Churfürsten/ Fürsten/ Geistl. und Weltl. Prelaten/ Graven/ Freien/ Herren/ Rittern/ Knechten/ Haubtleutten/ Vitzthumben/ Vögten/ Pflegern/ Verwesern/ Ambtleuten/ Schuldthaissen/ Burgermeistern/ Richtern/ Rätten/ Burgern/ Gemainden/ und sunst allen andern unsern und des Reichs Unterthanen und Getrewen/ in was Stands/ Würden oder Wesens die sein/ ernstlich mit diesem Brieffe/ und wellen/ daß sy die vorgenannten Burgermaister/ Rath und Burger gemainl. der Statt Giengen/ und ire Nachkhomen an den vorbestimbten iren Gnaden/ Freihaitten/ Rechten/ Briefen/ Privilegien/ Handvesten/ alten Herkhomen und guetten Gewonhaitten/ und dieser unser Kais. Ernewerung/ Confirmation und Bestettung nicht hindern noch irren/ sonder sy deren/ obberüerter Massen/ gebrauchen lassen/ und von unser und deß H. Reichs wegen dabey handthaben/ schützen und schirmen/ und hiewider nit thuen/ noch jemandts zu thuen gestatten/ in khain Weiß/ als lieb ainem jeglichen seye/ unser und des Reichs schwere Ungnad/ und darzue die Peen/ in solchen iren Privilegien und Brieffen begriffen/ zu vermeiden/ das mainen wir ernstlich. Mit Urkundt diz Briefs/ besigelt mit unserm Kaiserl. anhangenden Insigel. Der geben ist in unser und des Reichs Statt Augspurg/ den 18. Tag des Monats Martii, nach Christi unsers lieben HErrn Geburt 1559. unserer Reiche des Römischen im 29. und der andern im 33. Jaren.

FERDINAND.

Vt. Seld.

Ad Mandatum Dni. Electi Imperatoris proprium.

L. Kirchschlager.

XIX.

Käysers Maximiliani II. Confirmation, **des von Käyser** Ferdinando **I. der Stadt Giengen/ wider die Juden ertheilten** Privilegii, de Auno 1566.

Wir Maximilian der Ander/ von Gottes Gnaden/ erwölter Röm. Kayser/ zu allen Zeitten Merer des Reichs/ in Germanien/ zue Hungern/ Behaim/ Dalmatien/ Croatien vnd Selavonien ꝛc. Khünig/ Ertz-Hertzog zue Oesterreich/ Hertzog zu Burgundi/ zu Brabant/ zu Steyr zu Kärndten/ zu Crain/ zu Luzemburg/ zu Wirttemberg Ober- vnd Nyder-Schlesien ꝛc. Fürst zu Schwaben/ Marggrave des H. Röm. Reichs/ zu Burgau/ zu Märhern/ Ober- vnd Nyder-Laußnitz ꝛc. Gefürster Grave zu Habspurg/ zu Tyrol/ zu Pfierdt/ zu Kyburg vnd zu Görtz/ Landtgrave in Elsaß/ Herr auf der Windischen March/ zue Portenau vnd zu Salins ꝛc. Bekennen offentlich mit diesem Brieve/ vnd thuen kundt allermeniglich/ daß vns vnsere vnd des Reichs liebe Getreuen/ Burgermaister vnd Rath der Statt Giengen/ ain Privilegium, mit welchen weilandt der Allerdurchl. Fürst/ Herr Ferdinandt/ Röm. Kayser/ vnser geliebter Herr vnd Vatter/ hochlöblichster vnd gottseligster Gedechtnus/ sy vnd ire Burger/ Inwoner/ Hindersässen/ Aigenleuth/ Underthonen vnd Zugehörigen wider der Juden schedliche/ wuecherische Conträct vnd Handlungen mildigl. fürsehen/ gehorsamlich fürbracht/ welches Kayserl. Privilegium, von Wort zue Worten hernach geschrieben stehet/ vnd also lauttet.

Siehe oben Num. XVII.

Vnd

Vnd uns darauff diemütiglich angeruefften/ und gebetten/ daß wir Ihnen solchen obeingeleibten Brieff und Privilegien in allen seinem Innhalt/ als jetzt regierender Römischer Kayser wiederumb zu verneuern/ zu confirmiren/ und zu bestetten genediglich geruehten. Das haben wir angesehen ermelter Burgermaister und Rath der Statt Giengen diemütig vleissig Bete/ auch die angenemen/ getreuen und underthänigen Dienste/ so jre Vordern und sy weiland unsern löblichen Vorfarn am Reich offt und vill in mehr Weg gehorsamlich bewisen/ sy sich auch gegen Vns und dem heiligen Reich hinfüran nicht weniger zu thuen underthenigist erbieten/ auch wohl thuen mögen und sollen.

Vnd darumben mit wolbedachtem Muet/ gutem Rath und rechter Wissen merernennten Burgermaister/ Rath und gemainer Burgerschafft zue Giengen/ obgeschrieben Kayserlich Privilegium und Begnadungs-Brieve/ in allen seinen Puncten/ Clausuln/ Artickuln/ Innhalt/ Mainung und Begreiffungen genedigist erneuert/ confirmirt und bestättet/ Erneuern confirmiren und bestätten Ihnen denselben auch von Römischer Khayserlicher Macht hiemit wissentlich in Crafft ditz Briefs/ was wir Ihnen von Rechts und Billichait wegen daran confirmiren und bestätten sollen und mügen. Mainen/ setzen und wöllen/ daß solcher Kaiserlicher Brive in allem seinem Innhalt/ als vorsteet/ ganz crefftig und mechtig sein/ und offt gedachte Burgermaister/ Rath/ und gemaine Burgerschafft zue Giengen/ auch Jre Hindersässen/ Vnderthanen/ aigen Leuth und Zugehörigen/ sich dessen würckhlich erfreuen gebrauchen und genieſſen mögen und sollen/ von allermenigklich unverhindert.

Vnd gebieten darauf allen und jedlichen Chur-Fürsten/ Fürsten/ Geistlichen und Weltlichen/ Prälaten/ Graven/ Freyen/ Herren/ Rittern/ Knechten/ Lands-Haubtleutten/ Landt-Vögten/ Haubtleutten/ Vitzdomben/ Vögten/ Pflegern/ Verwesern/ Ambtleuthen/ Schulthaissen/ Burgermaistern/ Räthen/ Burgern/ Gemainden/ und sonderlich jetzigen und khonfftigen unsern Hoff-Richtern und Vrtlsprechern unsers Kaiserlichen Hoff-Gerichts zu Rotweil/ auch andern Land-Richtern/ Schöpffen/ Richtern und Gerichten/ auch sonst allen andern unseren und des Reichs Vnderthanen und Getreuen/ was Würden/ Stats oder Wesens die seyen/ ernstlich und vestigclich mit diesem Brieve/ und wöllen/ das sy vielbestimte Burgermeister und Rath der Statt Giengen/ und Jre Nachkommen/ auch derselben Burger/ Einwoner/ Hindersässen/ Vnderthane/ aigen Leuth/ und Zugehörigen bey obbegriffner Begnadung und Freyhaiten/ auch dieser unser Kayserlichen Confirmation beruhiglich beleiben/ und deren gebrauchen und genieſſen lassen/ daran nit irren oder verhindern/ noch darwider dringen oder beschweren/ noch des jemandts anderen zu thun gestatten/ in kain Weiß/ als lieb einem jeden seye/ unser/ und des Reichs schwere Vngnad und Straff/ dartzue die Peen in obgeschriebnen unsers geliebten Herrn und Vatters/ Kayser Ferdinanden/ Privilegio begriffen/ zu vermeiden/ die ain jeder/ so offt er fräventlich hiewider thete/ uns halb in unser und des Reichs Cammer/ und den andern halben Tail denselben Burgermeister und Rath der Statt Giengen/ und Iren Nachkommen unnachleßlich zu bezallen verfallen sein solle. Das mainen wir ernstlich. Mit Vrkund ditz Briefs besigelt mit unserm Kayserlichen anhangendem Innsigel. Der geben ist/ in unser und des Reichs Statt Augspurg/ am vierdten Tag des Monats Februarii/ nach Christi unsers lieben HErrn und Hailandts Geburde/ Fünffzehenhundert und im sechs und sechtzigsten/ unserer Reiche des Römischen im vierdten/ des Hungerischen im dritten/ und des Beheimischen im sybenzehenden Jaren.

Maximilian.

Vice ac nomine Reverend. Domini Archi-Cancell. Moguntini.

Vt. Jo. Bap. Weber, D.

Ad Mandatum Sacræ Cæsareæ Majestatis proprium

L. Kirchschlager.

XX.

Käysers Maximiliani II. Privilegium, **daß ein Burgermeister zu Giengen das Amt wiederumb ein gantzes Jahr führen solle,** de Anno 1566.

Wir Maximilian der Ander/ von GOttes Genaden/ erwehlter Römischer Kayser/ zu allen Zeiten Mehrer des Reichs/ in Germanien/ zu Hungarn/ Böheimb/ Dalmatien/ Croatien und Sclavonien ꝛc. Künig/ Ertz-Hertzog zu Oesterreich/ Hertzog zu Burgund/ zu Brabant/ zu Steyer/ zu Kärndten/ zu Crain/ zu Lützenburg/ zu Würtemberg/ Ober- und Nieder-Schlesien/ Fürst zu Schwaben/ Marg-Graff des hailigen Römischen Reichs zu Burgau/ zu Mähren/ Ober- und Nieder-Laußnitz/ Gefürster Graff zu Habspurg/ zu Tyroll/ zu Pfird/ zu Kyburg und zu Görtz/ Land-Graff in Elsaß/ Herr auf der Windischen Marck/ zu Por-

Portenau und zu Salins ꝛc. Bekennen öffentlich mit diesem Brieffe, und thun kund allermänniglich, alß uns unsere und des Reichs liebe Getreuen, N. Bürgermeister und Rath der Stadt Giengen gehorsamlich fürbringen und zu erkhennen geben lassen, daß von villen unerdenckhlichen Jarn her, biß auff verschiene Schmalkhaldische Empörung und nach derselben ervolgten Verenderung, weiland des Allerdurchleuchtigisten Fürsten, Herrn Carlen des Fünfften, Römischen Kaisers, unsers geliebten Herrn Schweher, Vetters und Vorfarns am hailigen Reich, hochlöblicher Gedechtnuß, jn beruerter unserer und des Reichs Statt Giengen ye und allwegen gebreuchig und üblich gewesen, daß ain jeder, so durch gebürlich ordenliche Wahl zum Burgermaister-Amt beruessen und erwelet worden, solchem Ambt, ain gantz Jar lang an ainander für und für mit Verrichtung und Verwaltung desselben jederzeit fürfallender Sachen vorgestanden, und biß zu Ausgang auch ordenlicher Erwelung und Succession aines andern, verharret seye, welche Burgermaister-Ambts-Verwalltung, Ordnung und Satzung aber hochernenter Kaiser Carl one Zweiffel aus sondern hochbeweglichen Vrsachen im verschinen zwai und fünfftzigisten Jar der mindern Zall dahin geendert, daß es lenger nit dann vier Monatt lang von ainem, deßgleichen von dem andern und dritten, und also das Jar von dreien underschiedlichen Personen, so das Burgermaister-Ambt tragen, verrichtet werden sollte, inmassen dann biß daher bey Jnen gehorsamlich gehalden und sy noch verrer gehrn halten wollten, da nit sondere Beschwerden darzwischen lieffen, und sy es in ainer so geringen Gemain, zu diesen schweren Zeitten an tauglichen und darzu qualificirten Personen gehaben, auch von wegen täglich überhand nehmenden Geschefften, so durch stäte Abwechßlung vilerlay Jrrungen und Vngleichait gebern ohne merckliche Beschwerung deren jederzeit volgenden Succession und gemainer Burgerschafft lenger aussteen und tragen möchten, mit underthenigistem Ansuechen und Pitten, Jnen in Betrachtung kurtz oben erzelter Beschwerden, zu Fürkhommung merer gemainer Statt Giengen mercklichen Schadens, allergnedigiste Vergonst und Bewilligung zu geben, die vorig Jr alte Ordnung und Satzung des Burgermaister-Ambts-Verwaltung halben wiederum an- und auffzurichten, gemaine Burgerschafft bey disen verhuebigen, sorglichen und geschwinden Zeitten, desto in merer Rhue, Frid und Ainigkeit haben zu erhalten, daß wir demnach aus obberuerten und andern mehr stattlichen bewegenden Ursachen, mit wolbedachtem Mueth, guettem zeitigem Rath und rechter Wissen, genandten Burgermeister und Rath der Statt Giengen, gnediglich zugelassen, gegönnt, bewilliget und erlaubt, thun solches auch aus Römischer Kayserlicher Macht, hiemit wissentlich, in Crafft diß Briefs. Also daß sy nun hinfüran auff unser Wollgefallen obberuerte Jr alte Ordnung und Satzung aines Burgermaisters Administration halben, inmassen dieselb vor der Schmalkaldischen Empörung, und Kayser Carls des Fünfften, hochmilter Gedechtnuß, nochmals fürgenommner Verenderung üblich gewest, wieder an- und auffrichten, und ain jeder bey Jnen ordenlich erwölter Burgermaister, seynem Ambt ain gantz Jar lang für und für an ainander mit Verrichtung desselben fürfallender Sachen und Handlungen, gemainem Nutz zum Besten, fürsteen, und darinn biß zu Außgang solcher Jars-Zeit, auch gebührlicher ordenlicher Erwölung und Succession aines andern verharren und beleiben mög und solle, von meniglich unverhindert.

Vnd gepietten darauff allen und jeden Chur-Fürsten, Fürsten, Gaistlichen und Weltlichen, auch sonst allen andern Vnsern und des Reichs Oberkhaiten, Vnderthanen und Getrewen, was Würden, Standts oder Wesens die seyen, ernstlich mit diesem Brieff, und wollen, daß sy mer bestimbte Burgermaister und Rath zu Giengen, und Jre Nachkhommen an dieser unser Concession und Bewilligung nit hindern noch irren, sondern sy dabey beruehlich beleiben, und deren gebrauchen und genießen lassen, und hiewider nit thuen, noch des jemands anderen zu thun gestatten, in khein Weiß, als lieb ainem jeden seye, unser und des Reichs schwere Vngnad und Straff zu vermeiden, das mainen wir ernstlich. Mit Vrkundt diß Brieffs, besigelt mit Vnserm Kaiserlichen anhangenden Jnnsiegel, und geben in unser und des Reichs Statt Augspurg den vierdten Tag des Monats Februarii, nach Christi unsers lieben HErrn Geburt, funffzehenhundert und im sechs und sechtzigsten, unserer Reiche des Römischen im vierdten, des Hungerischen im dritten, und des Behaimischen im siebenzehenden Jahrn.

Maximilian.

Vice ac nomine Reverend. Domini
Archi-Cancell. Moguntini.
Vt. Jo. Bap. Weber, D.

Ad mandatum Sacræ Cæsareæ Majestatis proprium

L. Kirchschlager.

XXI.

XXI.

Käysers Maximiliani II. besonderes Privilegium vor die Stadt Giengen, daß in Schmach-Sachen von Burgermeister und Raths Urtheilen daselbst nicht appelliret werden solle, de Anno 1566.

Wir Maximilian der Ander, von GOttes Genaden, erwelter Römischer Kaiser, zu allen Zeiten Mehrer des Reichs, in Germanien, zu Hungern, Behaim, Dalmatien, Croatien und Sclavonien ꝛc. Khünig, Ertz-Hertzog zue Oesterreich, Hertzog zu Burgundi, zu Brabant, zu Steyr, zu Khernden, zu Crain, zu Lützenburg, zu Wirtemberg, Ober- und Nider-Schlesien, Fürst zu Schwaben, Marg-Grave des heiligen Römischen Reichs, zu Burgau, zu Mähren, Ober- und Nieder-Laußnitz, Gefürster Grafe zu Habspurg, zu Tyroll zu Pfirdt, zu Kyburg und zu Görtz, Land-Grafe in Elsaß, Herr auff der Windischen Marck ꝛc. zu Portenaw und zu Salins ꝛc. Bekennen öffentlich mit diesem Brieff, und thuen kundt allermänniglich, daß unß unsere und des Reichs lieben Getreuen, N. Burgermaister und Rath der Statt Giengen underthenigklich zu erkhennen geben, wiewol bißher alle Sachen, so Verleumbdung, Schmach und Schelt-Wort angetroffen, und sich zwischen jren Burgern, Jnnwonern und Vnderthanen zugetragen und begeben, wie andere Burgerliche Sachen vor jrem Statt-Gericht gehandelt, und so die Sachen etwas wichtig, vor unsern yederzeit verordneten Statt-Amman allda, und sy den Rath geschoben und erörtert worden, und sich aber etzliche Jar hero, dergleichen Ehren-Hendl gar vill erregt, und zu Recht khomen, hetten sich diß-fals neben andern auch diese sonderbahre Beschwernussen befunden, daß in solchen Hendeln nit allain die Partheyen, sonder auch die Freundtschafften in ainander gewachsen, daraus dann under Jrer Burgerschafft grosse Spaltungen, Mißtrauen, Parten, Widerwertigkaiten, Vnruhe und Weitterunge ervolgt, und die Partheyen zum Taill zu Rettung Jrer Ehrn, und zum Tail jren aignen Willen zu gebrauchen, und die Wider-Parthey in Schaden zu bringen, an vill frembden und weiten Ortten bey Gelerten und andern Personen, Rath und Hilff gesuecht, dardurch die Sachen verlengert und die Acta in grosse unendliche Weitleufftigkait gezogen, volgendts auch vilmallen die Partheyen zu Entliehung oder Auffhaltung der Straff an weittere Ort appelliret, und also die unschuldigen Personen, sambt jren Weib und Khindern zu entlichem Verderben gebracht, zu dem das auch die verlustigen Personen jn solchen Ehrnrüerigen Sachen, von jren Ampten und allen Burgerlichen Ehren und Handlungen aus- und abgesondert, derwegen Jre on das arme und nit volckreiche Burgerschafft seer geschwecht, also daß auch zu vielmaln bey Jnen in der Rats-Antzall an tauglichen Personen Mangel erschinen und dergleichen beschwerliche Fell, Mengel und Abgang, wo nit ein nottürfftig Einsehen geschehen solte, ye lenger ye mer zu besorgen. Vnd uns darauff diemüetiglich angeruffen und gebetten, daß wir jnen und jrer Burgerschafft hierinn mit unsern Keyserlichen Gnaden zu erscheinen, und damit dieselb Jr Burgerschafft hinfüro in besserm und leidlicherm Stand erhalten, und dergleichen Vnfueg, Zwitracht, Widerwertigkeit und verderbliche Zerrüttungen, wie obsteet, vermitten bleiben möchten, hernach geschribne Declaration, Erclerung, Ordnung und Satzung mitzutaillen genediglich geruheten. Deß haben Wir angesehen solch ihr demütig zimblich Bitt, auch die angenemen, getreuen und nutzlichen Dienste, so gedachter von Giengen Vordern weilland unsern Vorfarn, Römischen Kaisern und Künigen, löblicher Gedechtnus, in manigfaltig Weeg gehorsamlich erzaigt, auch sy selbst, uns und dem heiligen Reich fürbaßhin nit weniger underthenigklich zu thuen urbietig seien, auch wol thun mögen und sollen. Und darumb mit wolbedachtem Mueth, guetem Rath und rechter Wissen, und von sondern unsern Kaiserlichen Gnaden, den gedachten Burgermaistern und Rath der Statt Giengen, und jren Nachkhomen diese besondere Gnad gethan, und Freyhait gegeben, auch genediglich declariret, erclert, gesetzt und geordnet. Thuen und geben Jnen auch solche Gnad und Freihait, declariren, erclären, setzen und ordnen auch hiemit aus Römischer Kayserlicher Macht Vollkhomenhait und rechter Wissen, in Krafft diß Brieves, also und dergestallt, daß nun hinfüro alle Sachen und Handlungen, so Verleumbdungen, Frevel, Schmach und Scheltwort, die sich under gedachten Burgermeistern und Rath zu Giengen, Jrn Burgern, Vnderthanen, Zugehörigen und Verwandten, zuetragen und begeben, belangen, mit schleinigem Proceß nnd Austrag erörtert, und nirgends anderstwo dann vor unserm und des Reichs jederzeit daselbst anwesenden Statt-Amman, und gedachten Rath, oder den mehrern Tail derselbigen summarie, und one alle schrifftliche Weitterung gehandelt, außgetragen, gebüest, und gestrafft, und was also durch sy den gedachten Statt-Aman und ainem Rath, oder den merern Taill ausgesprochen und erkannt, one ainich Widerrüeffen oder Verwaigerung

bey Crefften und Würden beleiben, bestehen und von menniglich steet, vest und unverprüchlich gehalten, vollnzogen, und davon an ainich ander Gericht oder Ort nit provociret, oder appelliret, da es aber von jemandt hierüber geschehe, doch solche Appellationes nit angenommen, zuegelassen, noch ainig Ladung, Procell oder Vrtl darauff erkhannt, sondern für nichtig, crafftloß, unpündig und untüglich von meniglich gehalten und gesprochen werden, und gedachte Burgermaister und Rath zu Giengen und Ire Nachkhomen, noch jemandts anderer denselben zu geleben, nachzukhumen oder Volg zu thuen nit schuldig sein sollen, wie wir dann solche Appellationes, Ladungen, Procell und Vrtl, samt allen andern geistlichen und weltlichen Rechten, Satzungen, Statuten, Ordnungen, Gewonhaiten und Gebreuchen, so dieser unser Kaiserlichen Gnad, Freiheit, Declaration, Erclerung Ordnung und Satzung zuwider sein, verstanden und angezogen werden möchten, hiemit yetzo als dann, uud dann als yetzo, aus Römischer Kaiserlicher Macht Volkhomenhait aufheben abthuen, cassiren, vernichten, und für uncrefftig und untüglich erkhennen und erclären, wissentlich, in Crafft ditz Brieves, doch soll diese unser Gnad, Freihait, Ordnung, Satzung, Declaration und Erclerung allein auf gemelte Burgermaister und Rath der Statt Giengen, und Ire Nachkhomen und derselben Burgerschafft, Vnderthanen, Zugehörigen und Verwandten, und sonst auff niemandt andern, so Inen nit underworffen, oder verwandt, gedeut, und verstanden werden. Vnd gebieten darauff allen und yeden Chur-Fürsten, Fürsten, Geistlichen und Weltlichen, Prälaten, Grafen, Freyen, Herren, Rittern, Knechten Haupt-Leuten, Land-Vögten, Vitzdomben, Voigten, Pflegern, Verwesern, Amt-Leuten Schultheissen, Burgermeistern, Richtern, Räthen, Burgern, Gemaindten, und sonst allen andern unsern und des Reichs Unterthanen und Getreuen, in was Würden, Stands oder Wesens die seien, und sonderlich yetzigen und khünfftigen Cammer-Richtern, Hoff-Richtern, Land-Richtern, Zennt-Westphalischen und andern Richtern, und derselben Assessorn, Beysitzern, und Vrtlsprechern, ernstlich und vestiglich mit diesem Brieve, und wollen, daß sie mergemelte Burgermaister und Rath der Statt Giengen, und Ire Nachkhomen an obgeschriebnen unsern Kaiserlichen Gnaden, Freihaiten, Declaration, Erclerung, Ordnung und Satzung nit hindern noch irren, sondern sy deren obgeschriebener Massen geruehiglich gebrauchen, genießen und gentzlich dabey bleiben lassen, und hiewider nicht thuen, noch des jemandts andern zu thuen gestatten, in kain Weiß, als lieb ainem ieden sey, unser und des Reichs schwere Vngnad und Straff, und darzue ein Peen, nemblich viertzig Marck löttigs Goldes, zu vermeiden, die ain yeder, so offt er freventlich hiewider thete, uns halb in unser und des Reichs Cammer, und den andern halben Tail offt gedachten Burgermeistern und Rath der Statt Giengen und Iren Nachkhomen unnachleßlich zu bezahlen, verfallen sein soll. Mit Vrkundt ditz Brieves, besiegelt mit unserm Kaiserlichen anhangendem Insiegel. Geben in unser und des Reichs Stadt Augspurg, am vierdten Tag des Monats Februarii, nach Christi unsers lieben HErrn Geburth, funffzehenhundert und im sechs und sechzigsten, Vnserer Reiche des Römischen im vierten, des Hungarischen im dritten, und des Böhaimischen im siebenzehenden Jaren.

Maximilian.

Vice ac nomine Reverend. Domini
Archi-Cancell. Moguntini.

Vt. Jo. Bap. Weber, D.

Ad Mandatum Sacræ Cæsareæ
Majestatis proprium
L. Kirchschlager.

XXII.

Käysers Rudolphi II. Confirmation **des vorherstehenden** Privilegii, sub No. XXI. vor die Stadt Gienaen, de Anno 1578.

WIr Rudolff der Ander, von GOttes Gnaden, erwehlter Römischer Käyser, zu allen Zeitten Mehrer des Reichs, in Germanien, zu Vngern, Böheim, Dalmatien, Croatien und Schlavonien ꝛc. König, Ertz-Hertzog zu Oesterreich, Hertzog zue Burgundi, zu Brabandt, zu Steyer, zue Kerndten, zu Krain, zu Lützemburg, zu Würtemberg, Ober- und Nieder-Schlesien, Fürst zu Schwaben, Marggraffe des heyligen Römischen Reichs, zu Burgaw, zu Mehren, Ober- und Nieder-Laußnitz, Gefürsteter Grave zu Habspurg, zu Tyrol, zu Pfiert, zu Kyburg, und zu Görtz ꝛc. Landtgraffe in Elsaß, Herr auff der Windischen Marck, zue Portenaw, und zu Salins, ꝛc. Bekennen öffentlich mit diesem Brieve, und thuen khundt allermeniglich, daß uns unsere und des Reichs liebe Getreuen, Burgermeister und Rath der Statt Giengen, ain Privilegium und Freihait, von weilandt unserm geliebten Herrn und Vattern, Kaiser Maximilian dem Andern, hochlöblichister Gedechtnus, ausgangen, im glaubwürdigen Schein fürbringen lassen, so von Wort zu Worten hernach geschrieben steet, und also lautet:

Zue Anfang: Wir Maximilian der Ander, von GOttes Genaden, erwelter Römischer Kaiser ꝛc. zue Endt: Geben in unser und des Reichs Statt Augspurg, am vierten Tag des Monats Februarii, nach Christi unsers lieben HErrn Geburt funffzehenhundert und im sechs und sechzigisten, unserer Reiche des Römischen im vierten, des Hungarischen im dritten, und des Behaimischen im sybenzehenden Jaren.

Und uns darauff diemüettigelich angeruefen und gebetten, daß wir Inen obeingeleibten Brieff und Privilegium, in allen seinem Inhalt, als jetzt regierender Römischer Kaiser zu ernewern, zu confirmiren und zu bestetten genediglich geruechten, des haben wir angesehen ermelter Burgermeister und Rath der Statt Giengen diemüettig vleißig Bette, auch die angenemmen, getreuen und underthenigen Dienste, so Ire Vordern, und sie weiland unsern löblichen Vorfahrn am Reich, offt und viel, in mer Weg gehorsamblich bewisen, sie auch gegen uns und dem hailigen Reich hinfüran nit weniger zu thuen unterthenigist urbittig, auch woll thuen mügen und sollen. Und darumben mit wohlbedachtem Mueth, guettem Rath und rechter Wissen, mer ernenten Burgermaister, Rath, und gemeiner Burgerschafft zue Giengen, obgeschrieben Kaiserlich Privilegium und Freihaits-Brieve, in allen seinen Puncten Clausulen, Articuln, Inhalt, Mainungen und Begreiffungen genedigist erneuert, confirmiert und bestettet. Ernewern, confirmiren und bestetten Inen denselben auch von Römischer Kayserlicher Macht, hiermit wissentlich in Krafft dits Brieffs, was wir Inen von Rechts und Billichait wegen daran confirmiren und bestetten sollen und mügen. Mainen, setzen und wollen, daß solicher Kaiserlicher Brieff, in allen seinem Innhalt, als vorstehet, gantz crefftig und mechtig sein, und offt gedachte Burgermaister, Rath und gemaine Burgerschafft zu Giengen und Ire Nachkommen sich dessen würckhlich erfreuen, gebrauchen und genüessen sollen und mügen, von allermeniglich unverhindert.

Vnd gepieten darauff allen und jeden Chur-Fürsten, Fürsten, Geistlichen und Weltlichen, Prälaten, Graven, Freyen, Herren, Rittern, Knechten, Haupt-Leuten, Land-Vögten, Vitzdomben, Vögten, Pflegern, Verwesern, Ambt-Leuten, Schultheissen, Burgermaistern, Richtern, Räthen, Bürgern, Gemeinden, und sonst allen andern Vnsern und des Reichs Vnderthanen und Getreuen, in was Würden, Stands oder Wesens die seien, und sonderlich jetzigen und khünfftigen Cammer-Richtern, Hoff-Richtern, Land-Richtern, Zennt-Westphalischen und andern Richtern, und derselben Assessorn, Beysitzern und Urtlsprechern, ernstlich und festiglich mit diesem Brieve, und wollen, daß sie vielbenannte Burgermaister und Rath der Statt Giengen, und ihre Nachkommen bey obbegriffenem Privilegio und Freyheiten, auch dieser unser Kaiserlichen Confirmation, beruhiglich beleiben, und deren gebrauchen und genüeßen lassen, daran nit irren oder verhindern, noch darwider tringen oder beschweren, noch des jemand andern zu thuen gestatten in kain Weiß, als lieb ainem yeden sey, unser und des Reichs schwere Vngnadt und Straff, und darzue die Poen, in obgeschriebnen unsers geliebten Herrn und Vatters, Kaiser Maximilian des Andern, Privilegio begriffen, zu vermeiden, die ain yeder, so offt er freventlich hierwider thäte, uns halb in Vnser und des Reichs Cammer, und den andern halben Theil denselben Burgermeister und Rath der Stadt Giengen, und Iren Nachkommen unnachläßlich zu bezahlen, verfallen seyn solle, das mainen wir ernstlich.

Mit Vrkund diets Brieffs besiegelt mit unsern Käyserlichen anhangenden Innsiegel, der geben ist auf unserm Küniglichen Schloß zu Preßpurg, den sybenden Tag des Monats Aprilis, nach Christi unsers lieben HERRN und Hailandts Geburdt, fünffzehenhundert und im acht und siebentzigsten, unserer Reiche, des Römischen im dritten, des Hungarischen im sechsten, und des Böhaimischen auch im dritten Jahren.

Rudolff.

Vice & nomine Reverendiss. Domini
Danielis, Archicancellarii Mogunt.

Vt. Joann Baptista Weber, D.

Ad Mandatum Sacræ Cæsareæ
Majestatis proprium
A. Erstenberger.

XXIII.

Käysers Rudolphi II. Confirmation und Extension **des** Privilegii **wider die Juden**, welches die Stadt Giengen vom Käyser Ferdinando I. vormahls erlanget, de Anno 1582.

WIr Rudolff der Ander, von GOttes Gnaden, erwölter Römischer Kayser, zu allen Zeitten Mehrer des Reichs, in Germanien, zu Vngern, Behem, Dalmatien, Croatien und Schlavonien, König, Ertz-Hertzog zu Oesterreich, Hertzog zu Burgundi, zu

Brabant, zu Steyr, zu Kärndten, zu Krain, zu Lützemburg, zu Würtemberg, Ober- und Nieder-Schlesien, Fürst zu Schwaben, Marg-Grave des heiligen Römischen Reichs zu Burgaw, zu Mähren, Ober- und Nieder-Laußnitz, Gefürster Grave zu Habspurg, zu Tyrol, zu Pfiert, zu Kyburg, und zu Görtz, Land-Grave in Elsaß, Herr auff der Windischen Marckh, zue Portenaw und zu Salins ꝛc. Bekennen offentlich mit diesem Brieff, und thun kund allermänniglich, daß uns unsere und des Reichs liebe Getreuen, Burgermaister und Rath der Statt Giengen, ain Privilegium, mit welchem weilandt der Allerdurchleuchtigist Fürst, Herr Ferdinant, Römischer Kaiser, unser geliebter Anherr, Hochlöblichister und Gottseligister Gedechtnus, sy und Ire Burger, Innwohner, Hindersessen, aigen Leuth, Vnderthanen, und Zugeherigen, wider der Juden schedliche wucherliche Conträct und Handlungen mildiglich fürsehen, gehorsamlich fürbracht, welches Kaiserlich Privilegium von Wort zu Worten hernach geschrieben steet, und also lauttet:

Siehe oben No. XVII.

Und uns darauff diemüetiglich angeruffen und gepetten, das wir jnen solchen obeingeleibten Brieff und Privilegien, in allen seinem Jnhalt, als ietztregierender Römischer Kayser (inmassen jüngstlich weylandt unser geliebter Herr und Vatter, Kayser Maximilian der Ander hochlöblichister Gedächtnüß auch gethan,) wiederum zu erneuern, zu confirmiren, und zu bestätten, danebens auch, wie hernach volgt, zu extendiren und zu erkleren genediglich geruechten. Deß haben Wir angesehen, ermelter Burgermeister und Rath der Statt Giengen diemüetig, vleißig Bete, auch die angenehmen, getreuen und unterthenigen Dienste, so Jre Vordern und sy, weyland unsern löbliben Vorfahrn am Reich, offt und vil in mer Weg gehorsamlich bewisen, sy sich auch gegen uns und dem heiligen Reich hinfüran nit weniger zu thuen underthenigist erpieten, auch wol thun mögen und sollen. Vnd darumb mit wohlbedachtem Muth, gutem Rath und rechter Wissen mererneten Burgermaister, Rath und gemainer Burgerschafft zue Giengen, obgeschrieben Kaiserlich Privilegium und Begnadigungs-Brieff, in allen seinen Puncten, Clausuln, Artickeln, Jnnhalt, Mainungen, und Begreiffungen, nit allain genediglich ernewrt, confirmiert und bestettet, sonder auch nachvolgender Massen extendirt und erklert. Nemblich, daß fürohin khain Jud oder Judin one ermelter von Giengen, und Jrer Nachkommen Vorwissen, Bewilligung oder Erlaubnus, kainem Jrem Burger, Innwohner, Hindersessen, aigen Leuthen, Vnderthanen und Zugehörigen, auch allen denen, so Jnen zu versprechen steen, weder auf bewegende noch unbewegende Güeter, Gründt, Poden, Pfand, Clainoten noch ander Ding, wie das Namen hat, oder genennt werden möchte, weder mit noch one Wucher, wenig oder vil, auch nichts überal, mit oder ohne Pfand fürohin nit leihen oder fürstreckhen, auch mit Jnen nichts tauschen, handlen, wechßlen, kauffen, verkauffen, noch ainichen Contract, wie der Nahmen haben möchte, benennt oder unbenennt, weder mündtlich noch schrifftlich, haimlich noch offentlich, umb was Sachen das auch were, oder sein mechte, unangesehen ob solche Obligation, Contract und Schulden, mit Hand gegebnem Glauben und Thrauen bestettigt were, handlen, fürnemen oder gebrauchen sollen noch mögen, daß auch darin khain verborgner List und Betrug gebraucht, und an die Hand genomen, mit was Contract, Glübd oder Verschreibungen das immer beschehen möcht, oder ob dergleichen ye beschehe, daß es doch alles crafftloß, todt und ab, und das Haupt-Guet oder Anlehen den Juden oder Judin mit nichten gefolgen, sondern vorgedachten von Giengen und Jren Nachkommen in alle Weg zuegestellt, überantwort, und an alle Verhinderung bleiben, auch an kainerley Gerichten und Oberkaiten etwas darauf oder darwider erkhendt und geurthaillt werden solle. Thuen das, erneuern, confirmiren und bestetten, extendiren und erkleren jnen denselben auch von Römischer Käyserlicher Macht, hiemit wissentlich in Krafft diß Briefs, was wir Jnen von Rechts und Billigkait wegen daran confirmiren und bestetten, auch extendiren und erkleren sollen und mögen, meinen, setzen und wöllen, daß solcher Kaiserlicher Brieff, samt obberüerter unser Extension und Erklerung, in allem jrem Jnnhalt, als vorsteet, gantz kräfftig und mechtig seyn, und offtgedachte Burgermaister, Rath und gemaine Burgerschafft zu Giengen, auch jre Hindersessen, Vnderthanen, aigen Leuth und Zugehörigen sich deren würckhlich erfreuen, gebrauchen und genießen sollen und mögen, von allermänniglich unverhindert. Vnd gebieten darauf allen und jedlichen Chur-Fürsten, Fürsten, Geistlichen und Weltlichen, Prälaten, Graven, Freyen, Herren, Rittern, Knechten, Haupt-Leuthen, Land-Vögten, Vitzdomben, Vögten, Pflegern, Verwesern, Ampt-Leuthen, Schulthaissen, Burgermaistern, Räthen, Burgern, Gemainden, und sonderlich jetzigen und künfftigen unsern Hoff-Richtern und Vrtlsprechern unsers Kaiserlichen Hoff-Gerichts zue Rotweil, auch andern Land-Richtern, Schöpffen, Richtern und Gerichten, auch sonst allen andern unsern und des Reichs Vnderthanen und Getreuen, was Würden, Stands oder Wesens die seyen, ernstlich und vestiglich mit diesem Brieff, und wollen, daß sie viel

vil bestimte Burgermaister und Rath der Statt Giengen, und jre Nachkommen, auch derselben Burger, Einwoner, Hindersessen, Vnderthanen, aigen Leuth und Zugehörigen, bey obbegriffener Begnadung und Freyheiten, auch dieser unser Käyserlichen Confirmation und Extension geruehiglich bleiben, und deren gebrauchen und geniessen lassen, daran nicht irren oder verhindern, noch darwider dringen oder beschweren, noch des jemands andern zu thun gestatten, in kain Weiß als lieb ainem jeden seye, unser und des Reichs schwere Vngnad und Straff, und darzue die Peen, in vorgeschriebnem weilandt unsers geliebten Anherrn Kaiser Ferdinanden Privilegio begriffen, zu vermeiden, die ain jeder, so offt er freventlich hiewider thete, uns halb in unser und des Reichs Cammer, und den andern halben Tail denselben Burgermeistern und Rath der Statt Giengen und Iren Nachkommen, unnachleßlich zu bezahlen verfallen seyn solle, das mainen wir ernstlich. Mit Vrkundt diß Briefs, besiegelt mit unserm Käyserlichen anhangenden Jnnsiegel. Geben in unser und des Reichs Statt Augspurg, den sechsten Tag des Monats Augusti, nach Christi unsers lieben HErrn und Seligmachers Geburth funffzehenhundert und im zwey und achtzigsten, unserer Reiche des Römischen im siebenden, des Hungarischen im zehenden, und des Böhaimbischen auch im siebenden Jahren.

Rudolff.

Wolffgangus, Electus Mogunt.
per Germaniam Archi-Cancell.
Vt. S. Vieheuser, D.

Ad Mandatum Sacræ Cæsareæ Majestatis proprium.
A. Erstenberger.

Zwanzigster Absatz/ Von Goßlar.

I.

Käysers Friderici II. Haupt-Privilegium vor die Stadt Goßlar, worinnen er derselben Freyheiten, so hin und wieder zu finden, zusammen gezogen,
de Anno 1219.

IN nomine sanctæ & individuæ Trinitatis. Fredericus divina favente clementia Romanorum Rex, & semper Augustus Rex Siciliæ, Imperialis providentiæ benignitas exposcit uberiorem eis nos gratiæ nostræ favorem impendere, qui ad nostrum Imperiique honorem promovendum, majori præ cæteris devotione deserviunt, & ita studeamus singulorum meritis respondere, quatenus apud Deum & apud homines memoria nostra sit in benedictione. Hinc est, quod ad universorum Christi fidelium, tam futurorum quam præsentium, notiam pervenire volumus, qualiter civitas Goslariensis, quam non immerito speciali præ cæteris dilectione amplectimur, ab antecessoribus nostris, divinæ memoriæ, Regibus & Imperatoribus funditus constructa, sacrarum legum constitutionibus fuerit elegantissime privilegiata. Unde nos attendentes ejusdem Civitatis Burgenses ob honoris nostri promotionem, ac inviolatæ fidei suæ conservationem multa corporum pericula, diversasque rerum jacturas ab inimicis Imperii pertulisse, de condigna eorum remuneratione solliciti, jura prædictæ civitatis, quæ ab antiquis Imperatorum & Regum donationibus eis indulta, sed a quibusdam ipsius civitatis habitatoribus immutata, & in abusionem fuerunt deducta, postulante hac ipsorum Burgensium devotione, renovare decrevimus & confirmare, dignum ducentes ea jura, quæ in diversis rescriptis sparsim habuerunt notata, diligenter in unum colligere, atque ad majorem cautelam scripto commendata sigillatim duximus hoc ordine describenda. Quicunque manens in civitate Goslariensi, & a nemine quamdiu vixit, de servili conditione convictus est, post mortem ipsius nullus eum in servum appellare, vel in servitutem redigere præsumat; Si quis vero extraneus civitatem jam dictam ad inhabitandum intraverit, & sic in ea annum & diem perstiterit, quod de servili conditione nunquam fuerit accusatus, convictus vel confessus, communi aliorum Burgensium gaudeat libertate, & post mortem suam nullus eum in servum audeat sibi vendicare. Quicunque super alium voluerit testimonium proferre, dabit quinque solidos Advocato civitatis pro reliquis & pro causidico, ut in eum, super quem probare vult, secundum jus civile valeat profiteri. Qui vero de pace Dei se expurgare voluerit, nec pro reliquis nec pro causidico quicquam est daturus. Si quis autem ad producendum super aliquem testimonium vilem & infamem personam pretio conduxerit, reus judicetur. Si quisquam impubes, qui videlicet ad annos discretionis non pervenerit, in civitate

tate Goslarienſi manens, poſſeſſionem ſeu hæreditatem ſuam de conſenſu tutoris ſive Mundiburdii ſui cuiquam dare voluerit, libere hoc faciet, & factum idem jure ſuo firmum & ſtabile permaneat. Si aliquis Burgenſis domum ſuam pignori obligare voluerit, tres vel duos veraces ſuos Vicinos cum judice civitatis adhibuerit ſufficere judicamus. Si quis de pignore ſibi obligato coram judice confeſſus fuerit, poſtmodum negare non valebit. Quicunque alicujus domum conduxerit, ſive gratis ei conceſſa fuerit inhabitanda, nullam in eadem domo proprietatem mentiendo ſuam eſſe ſibi vendicare poterit, niſi forte coram Burgenſibus ſuis eam juſte acquiſierit. Si quis aliquem pro debitis in judicio convenerit, is, qui convenitur, nullam recuſationem faciet, niſi quod neget debitum, vel quod confiteatur, nec aliquis mentiendo dicat, ſe in alio loco, ſub aliquo Judice debitum perſolviſſe, tamen ſi voluerit ejusdem debiti ſolutionem probare, faciat hoc, cum judice uno & duobus vel tribus Burgenſibus. Præterea nullus Regum vel Principum Imperii, vel extraneorum hominum ſuper aliquem Burgenſium Goslarienſium extraneum debet adducere teſtimonium, ſed per Burgenſes civitatis ſuam probare tenetur intentionem. Nullus Imperatorum ſeu Regum cuiquam prædictorum Burgenſium, ſub obtentu gratiæ ſuæ præcipere debet, ut aliquem Burgenſem ſuum accuſet, apud ipſum & damnum ei faciat, niſi forte aliquis Advocato civitatis contumax fuerit & rebellis, & tunc debet Dominus Imperator, ſive Rex ſub obtentu gratiæ ſuæ, ſi ita ſit, Burgenſes interrogare. Ipſi quoque Burgenſes Goslariæ cum nullo Principe, contra alium Principem contendere debent, ſeu guerram facere, nec cum aliquo bellicam movebunt expeditionem, niſi pro defenſione patriæ ad locum, qui dicitur Hildegesborch, ibique quatuordecim diebus in propriis permanebunt expenſis. Habebit eadem Civitas pacem firmam in domibus ſuis, ut nullus ad eas fugiens inde violenter extrahatur. Si vero proſcriptum quemquam in domum ſuam quis receperit, ſi ab Advocato & Actore ſuper eo fuerit incuſatus, proſcriptum reſtituet ad juſtitiam, aut ipſe cum Burgenſibus duobus certum faciat Advocatum & cæteros Burgenſes in reliquiis, ſe ignorare, ſi in aliquo domus angulo proſcriptus habeatur. Licet etiam unicuique hominem proſcriptum in taberna vini aut cereviſiæ repertum occupare & comprehendere, ſicut in platea deprehenſum. Quicunque in eadem civitate manens ita demum obierit, quod toto vitæ ſuæ tempore nunquam ab aliquo fuerit excommunicatus vel denunciatus, ipſum non debet aliquis poſt mortem ſuam excommunicatum denunciare. Nullus accuſare debet mulierem in Synodo, niſi Maritus ejus: Nec virum aliquis, niſi uxor ejusdem. Si quis duas uxores vel plures duxerit, dos primæ uxoris firma debet permanere. Nullius filia ſororve, quæ nondum pubertatis annos impleverit, deſponſationem cum aliquo faciat, niſi de conſenſu Mundiburdii ſui fiat. Et nullus mulierem vel virginem cum aliena ſubſtantia deducat, & ſi fecerit, quæcunque detulit præter veſtes ejus reſtituat, & hoc ita, ſi confiteatur factum ſi vero neget, de hoc ſola manu ſe tenetur expurgare. In eadem etiam civitate nulli jus, quo Burgenſes gaudeant, concedatur, niſi ipſe ſimiliter jus eorum obſervet. Sub quocunq; Mercatorum ejusdem loci, vel alio quolibet Burgenſe præter Monetarium falſi nummi fuerint reperti, cum ejusdem nummis, ſi poterit, ad eum, qui eos ſibi tradidit, tendat & eum exhibeat; Sin autem juramento firmare debet, quod eosdem nummos falſos ignoraverit accipiendo, dando & ita demum inciſi debent ei reſtitui, quod tantum erit tribus vicibus faciendum; Si vero circa unum & eundem hominem quarto contigerit, tenetur reſpondere de falſo; Si vero ſub Monetario falſi nummi fuerint deprehenſi, ubi eos alicui dat, ſi non poterit exhibere illum, qui eosdem nummos ſibi dederit, de falſo convictus eſſe judicatur, quod ſi gratiam apud judicem invenerit auro, argento, vel cupro, ſeu quocunque cenſu poterit, manum redimat, quod tamen non ſæpius quam ſemel ei facere licebit. Quod ſi falſarius manum redemerit, exlex vel infamis erit, quod vulgariter Echlos dicitur, ac ſi pro falſo manum perdidiſſet. In nullius autem domo vel ciſta res aliquæ ſunt quærendæ, præterquam falſi denarii, & res divino cultui conſecratæ, quod per ſe facere Burgenſes debent, aliquo ex judicibus Civitatis ſecum aſſumpto. Cujuslibet etiam monetæ denarii dandi ſunt in civitate Goslarienſi juxta valorem ſuum. Nullus præterea Burgenſis Goslarienſis alicubi judicio ſtare debet, præterquam in ipſa civitate, in Palatio Imperii, ſub quo habitat. Nec aliquis ex eisdem civibus alium concivem ſuum extra civitatem ſive ad curiam noſtram vel ſucceſſorum noſtrorum, ſeu ad alium locum ad judicium trahere præſumat, ſuper aliquibus ei reſponſurum, niſi forte actor a reliquis Burgenſibus teſtimonium habeat, quod ille, quem convenire vult, Advocato civitatis contumax extiterit & rebellis. Cæterum nec Advocatus, nec judex, nec quisquam alius furem, ſeu quemlibet alium in civitate comprehendat, niſi præſens ſit is, qui contra eum ponere vult actionem. Mercatoribus etiam jam ſæpedictæ civitatis, ſicut & Anteceſſores noſtri fecerunt, perpetua ſtabilitate concedimus, quatenus per totum Imperium Mercaturas & negotia ſua exercentes, ab omni thelonio liberi exiſtant & abſoluti, præterquam in tribus locis, id eſt, Colonia, Thile, & Bardewich. Nullus quoque in civitate Goslarienſi alicujusmodi vincula vel ergaſtula, niſi publica tantum, quæ regalia dicuntur, habere præſumat. Nec cauſam ſuam perdat, & tam Advocato quam vinculato ſatisfaciat. Item Advocatus civitatis nullius hæreditatem debet accipere, præterquam hiſtrionum, joculatorum & Advenarum, ſed hæreditatem advenæ per unius anni circulum in manu alicujus Burgenſis ſalvam faciet obſervari. Infra quod tempus, ſi nemo venerit, qui eam petat, tunc demum ipſam hæreditatem Advocatus ſibi retinebit. Idem etiam Advocatus, cum præſidet judicio, nullum eorum, quos judices ſtatuit, nec Patronum cauſæ, nec aliquem de familia ſua de ulla ſententia interrogare, & quatuor tantum habebit ſub ſe judices, & non plures. Nec aliquem illorum in ſua tenere debet procuratione. Neminem quoque jam dictus Advocatus de aliqua ſententia interrogabit, niſi unum ex Burgenſibus, & eandem ſententiam ipſe Advocatus non reprehendet, nec repellet, ſed unus tantummodo Burgenſis & idem invenire debet meliorem. Cujuscunque vero ſententiæ major pars Burgenſium aſſenſum præbuerit, ejus ſententia prævalebit. Præterea datum eſt regali præcepto, quod nulla ſit conjuratio, nec promiſſio vel ſocietas, quæ theutonice dicitur Eyninge vel Ghilde, niſi ſolum Monetariorum ea de cauſa, ut caveant de falſis monetis. Si quis vulneratus alium de vulnere ſuo convenerit, qui ſe dicat innocentem, is, qui convenitur, cum ſeptem Burgenſibus, qui proprias habent domos, ſe debebit expurgare. Præcipimus, ut omne jus absque captione, quod vulgo **Vare** dicitur, obſervetur, tam de extraneis, quam de Burgenſibus. Si quis de ſubtractione thelonii fuerit incuſatus, & factum negaverit, ſola manu ſe expurgabit. Si vero convictus fuerit, vel confeſſus, ipſum thelonium & præterea octuplum reſtituat, & Advocato civitatis pro quolibet denario ſexaginta ſolidos vadiabit. Quod ſi aliquis res ſuas in civitatem duxerit, & nihil emerit, vel vendiderit, liber absque thelonio recedet. Si vero vendendo vel emendo aliquid commutaverit, tenetur thelonium ſolvere conſtitutum. Nullus Burgenſium de aliqua ſubſtantia ſua extra civitatem deducenda thelonium dabit, niſi tantum de cupro non fabricato. Nullius Burgenſis, vel Silvani bona pro beneficiis de Advocatia ſolvendis pandari, niſi tantum bona ipſius civitatis Advocati. Qui etiam cum venali foro civitatis nihil debet diſponere, niſi per Burgenſes trahatur ad ipſum. Jus eſt, quod a Burgenſibus quatuor judices eligantur, pro quo ſunt daturi ſex Marcas Advocato, nihil minuentes. Nulli licitum eſt, dare domum ſuam Eccleſiæ, niſi venditur, & eccleſiæ argentum tribuatur, ut etiam Regi jus ſuum non detrahatur. Omnes in civitate reditus ad negotia Burgenſium debent adjuvare, præterquam bona clericorum & eccleſiarum. Jus eſt, quod Advocatus nullum incuſet, niſi Actore præſente & conſilio Burgenſium. Hæc ſunt jura Silvanorum, quod ſi quis ex ſervientibus ipſorum pretium, quod vulgo **Wiſt** vocatur, cuiquam eorum detulerit, in quocunque loco eum viderit ipſum abſque judice, vel ejus nuncio libere comprehendet. Iidem etiam Silvani, in bonis ſuis non debent pandari pro aliqua cauſa, niſi tantum pro redditibus Imperii, quos de follibus ſolvere tenentur. Silvani, qui cauſas habent in locis campeſtribus de duobus follibus qualibet hebdomada lot. argenti ſolvere tenentur Imperio, hac de cauſa, ut liceat eis Carbones adducere, de quocunque loco ipſis eſt opportunum. Si qua virgo vel mulier conqueratur, quod ſit violenter abducta & vim paſſa, niſi recens ſit cauſa, nullatenus audiatur. Vt autem hæc noſtra conſtitutio debitam in poſterum obtineat firmitatem, præſenti pagina ſigilli noſtri appoſitione ſignata confirmamus. Statuentes, quod nulla omnino perſona huic noſtræ donationis privilegio præſumat auſu temerario contraire. Hujus rei teſtes ſunt: Albertus, Archiepiſcopus Magdeburgenſis, Otto, Epiſcopus Herbipolenſis, Conradus, Epiſcopus Metenſis, Imperialis aulæ Cancellarius, Fridericus, Halberſtadienſis Epiſcopus, Engelhardus, Nuenburgenſis Epiſcopus, Ludevicus, Dux Bavariæ, Albertus, Marchio Brandeburgenſis, Henricus, Dux Saxoniæ, Hermannus, Marchio Veronenſis, Hermannus & Henricus Comites de Woldenberch & alii quamplures. Actum Anno incarnationis Dominicæ cIↃ CC XIX. Datum apud Goslariam III. Idus Julii, Indictione ſeptima.

II.

Königs Rudolphi I. Confirmation des Käyſers Friderici II. Privilegii, vor die Stadt Goßlar, de Anno 1275.

RUdolphus DEI gratia Romanorum Rex, ſemper Auguſtus, univerſis Sacri Romani Imperii fidelibus gratiam ſuam & omne bonum. Dignum judicat noſtra Serenitas, quod illorum votis & votivis deſideriis gratioſius inclinemur, quos experta fidelitas & impenſa ſervitiorum devotio, nec non irremiſſæ voluntatis obſequia cæteris anteponunt, & præ cæteris

ris faciunt commendatos. Cum itaque prædicta omnia & ſingula in dilectis fidelibus noſtris civibus Goslarienſibus oculata fide plenius ſint comperta, nos ipſorum votis atque ſtudioſis precibus dignum duximus annuendum. Hinc eſt, quod infra ſcriptas gratias, jura & libertates ipſis Civibus a Divæ recordationis Friderico, Romanorum Rege inclyto & gratioſo traditas & conceſſas innovamus, innovatas Majeſtatis noſtræ munimine confirmamus, tenorem privilegiorum dictorum civium de verbo ad verbum præſentibus inſerentes.

Siehe oben No. I.

Supra dicta omnia & ſingula rata, grata, atque in perpetuum inconvulſa per nos noſtrosque Succeſſores habere volentes, præſens ſcriptum in perpetuam atque inconvulſam rei notitiam noſtræ Majeſtatis ſigillo duximus roborandum. Hujus rei teſtes ſunt, Ludovicus, Comes Palatinus Rheni, Dux Bavariæ, Joannes & Albertus Fratres, & Duces Saxoniæ, Frater Gerhardus de Hirzberch, Magiſter Domus Theutonicæ, Fridericus, Burggravius de Nurnberg, Comes Theobaldus de Phirreto, Wernerus, Comes de Eppenſtain, Henricus, Comes de Friburch, Everhardus, Comes de Katzinellibohin, Theodoricus, Comes de Honſtain, Reinerus de Hagenoija, Philippus de Golandia, & alii quamplures. Datum apud Moguntiam X. Kalend. Aprilis. Indict. III. Anno Domini MCC. ſeptuageſimo quinto, noſtri vero Regni anno ſecundo.

(Sign. Rudolph.)

III.

Königs Rudolphi I. Privilegium, worinn er der Stadt Goßlar Innung und Gülden confirmiret, de Anno 1290.

RUdolfus Dei gratia Romanorum Rex, ſemper Auguſtus, univerſis Sacri Imperii Romani fidelibus præſentes literas inſpecturis, gratiam ſuam & omne bonum. Ex injuncto nobis cælitus officio, qui ſtateram juſtitiæ geſtamus in manibus, errata corrigere, lapſa erigere & quæque in melius reformare ſatagimus noctibus ac diebus. Cum itaque ad fervidam aliquorum inſtantiam credentes proficere quod nunc cernimus officere, quasdam fraternitates in oppido noſtro Goslarienſi extinxerimus & annullaverimus, quæ Inninge vel Gelden vulgariter appellantur, modo ſaniori potiti conſilio conſiderantes, quod dictæ fraternitates oppido noſtro Goslarienſi, nec non civibus ejusdem & earum uſibus proficiunt & fructificant, & earum deſtructio in dicti noſtri Oppidi vergit non modicum præjudicium & gravamen, & volentes paucorum commodis utilitatem publicam anteferre, dictas fraternitates & earum uſus ad ſtatum priſtinum & eandem conſvetudinem authoritate Regia, ut ſicut conſueverunt ante noſtram revocationem, ſtent, durent & permanent, reſuſcitamus ac ad firmitatem rei perpetuæ reſtauramus, contra hanc noſtram reſtitutionem dictarum fraternitatum nulla indulgentia ſeu privilegium, quibuscunque conceſſum, ullatenus valiturum. Si quis autem, cujuscunque ſtatus vel conditioni, huic noſtræ reſtitutioni obviare præſumſerit, noſtræ Majeſtatis offenſam gravem ſe noverit incurſurum, in cujus rei teſtimonium præſens ſcriptum majeſtatis noſtræ Sigillo fecimus communiri. Teſtes hujus rei ſunt, Illuſtriſſ. Albertus, Dux Saxoniæ, honorabilis Vir Magiſter Henricus de Clingenberg, nobiles Viri, Fridericus, Burggravius de Sturenberg. Eberhard Comes de Cazenelebogen. Lodewicus, Comes de Otinge, Henricus, Comes de Blanckenburch. Theodoricus, Comes de Honſten. Gerlacus de Bruberg. Conradus de Winsbg. & Burchardus, dictus Lappe de Querenvorde, & quamplures alii fide digni. Datum Erfordiæ, decimo Calendas Maji, indictione tertia, Anno Domini M. CC. LXXXX. regni vero noſtri Anno ſeptimo decimo.

IV.

Käyſers Ludovici Bavari Privilegium, vor die Stadt Goßlar, wider ihre Beſchädiger, de Anno 1331.

LUdowicus Dei gratia Romanorum Imperator ſemper Auguſtus, prudentibus viris, Conſulibus Communitati, & univerſis incolis civitatis & diſtrictus Goslarienſis, ſuis & Imperii fidelibus dilectis, gratiam ſuam & omne bonum. Frequens & aſſidua clamoſa inſinuatio noſtræ defertur auribus majeſtatis, quod vos in medio malignorum latrunculorum poſiti, ſuſtinetis tam in perſonis quam in rebus quotidianas injurias, violentias & rapinas de iisdem. Cum igitur divorum Romanorum Imperatorum, prædeceſſorum noſtrorum ſacris legibus ſit ſtatutum, quod nemini ſine judice & judicio ſe liceat vindicare, hoc ideo ſtatutum fuit, ut judicio & juſtitia ſinguli contententur, qui imperiali clementia gubernantur. Sed quia malitiæ multorum hominum invaluerunt adeo, quorum iniquis conatibus per noſtram magnificentiam obviandum eſt remediis opportunis, quod juſtitia & judicio non contenti invadant violenter vos & veſtros manu armata, non judicis auctoritate, ſed propria temeritate, non ſolum

ſolum in rebus, verum etiam in perſonis. Nos igitur, qui omnem injuriam Imperiali majeſtate nobis divinitus commiſſa debemus refrænare, vobis prædictis præſentibus & futuris concedimus & injungimus autoritate Imperiali, quod poſſitis & debeatis injuriatores veſtros & veſtrorum, imo ſacri Imperii & noſtri quoscunque in continenti, vel etiam per temporis intervalla manu armata & militari prohibere & vindicare, commiſſa & committenda præcavere, tam in injuriatorum perſonis, quam in rebus eorum vim vi repellere liceat, ubi judicium injuriator non expectat, dummodo coram fide dignis & honeſtis perſonis ſtrictam juſtitiam vel æquam amicitiam exhibeatis, vos ſtaturos injuriatoribus prædictis & ſimiliter recepturos arbitrium vel judicium ſapientum, & de hoc facere velitis juſtam quoque & idoneam recipere cautionem. Præterea quia non convenit membra de ſuo capite diſcrepare, vosque membra ſacri Imperii ſitis, vobis prædictis, tam præſentibus quam futuris, autoritate præſentium damus firmiter in mandatis, quatenus Advocatus veſter præſens & futurus judicia & edicta in diſtrictu prædicto celebranda ſub banno Imperiali judicet, & edicat temporibus in futuris. In cujus rei teſtimonium præſentes conſcribi, & noſtræ Majeſtatis ſigillo juſſimus communiri. Datum Nurenberch in die B. Viti Martyris. Anno Domini M. CCC. XXXI. regni noſtri XVII. Imperii vero quarto.

V.

Käyſers Caroli IV. Privilegium, daß die Bürger zu Goßlar für keine frembde Gerichte gezogen werden ſollen, de Anno 1351.

CArolus Dei gratia Romanorum Rex ſemper Auguſtus & Bohemiæ Rex, notum facimus univerſis, quod attendentes multiplicia merita probitatis, & grata quidem obſequia dilectorum nobis Civium Goslarienſium, quibus iidem puritate conſtantis fidei, ſacro frequenter adhæſerint Imperio, & in futurum aucto fidelitatis ſtudio, ferventius adhærebunt, ipſis hæredibus, ſucceſſoribus ipſorum, ac eidem Goslarienſi civitati in perpetuum infra ſcriptas gratias, ſicut easdem a celebris ac recolendæ memoriæ divis Romanorum Imperatoribus & Regibus, prædeceſſoribus noſtris pridem obtinuiſſe noſcuntur, animo deliberato, ſano Principum, Baronum & Nobilium noſtrorum præcedente conſilio, dignum duximus liberaliter erogandas. Imprimis liquidem ut liceat eis bona, prædia, poſſeſſiones & agros ipſorum quibuscunque perſonis, indigenis, incolis, ſive Monaſteriis adſcriptis, enariis, aut aliis, vel etiam advenis & præſolitis, ſicut utilitati ipſorum expediens fuerit, pro ſuo locare & exponere beneplacito, ſub ea libertate, quod etiam circumſedentes & vicini nobiles, & inhabitatores diſtrictuum nulla ratione Dominos, conventores bonorum & agrorum talium derogare, ſpoliare præſumant, aut alias quomodolibet deprædari: nec non univerſitas Civitatis ipſius, dum & quoties quavis ratione in cauſam tracta fuerit, duo concives & jurati ſui plenum & ſufficiens mandatum habentes, juri ſtare valeant & reſpondere objectis quibuslibet, ac nomine & vice univerſitatis ipſius triumphare, ſuccumbere, in noxam prolabi, ſeu culpam, & etiam ſuffragante ſibi juſtitia rationabiliter expurgari, quodque nullus ſuorum concivium, aut incola civitatis, occaſione cauſæ cujuslibet, ad alia quævis judicia extra muros civitatis Goslarienſis prædictæ citari ſeu evocari valeat, niſi conſtet liquido, & manifeſte prius appareat, quod Actoribus & impetentibus eos, coram Imperiali Advocato & Imperiali civitatis ejusdem Palatio juſtitia denegata fuerit, & partes non valeant, aut non poſſint juſtitiæ aſſequi complementum, ac Advocatus Imperialis civitatis prædictæ liberam poteſtatem & plenam facultatem habeat, ſine cujuslibet hominis contradictione, vel offenſa, pro certis obventionibus, puta Kopperſcholle, Schlegeſchatz, & cæteris ejusdem loci, reditibus, juribus, & uſufructibus impignorandi quoslibet, qui ſunt ad ſolutionem talium obligati, denique, pro bona Reipublicæ & pacis tranquillitate juvanda, liceat antedictis civibus raptores, proſcriptos & hoſtes ipſorum, in omnibus quorumcunque diſtrictibus, & ubicunque deprehendi vel haberi poterunt, absque metu quolibet inveſtigare, ſcrutari, quærere, apprehendere, captivare, captivatos abducere & ſententiare, judicare ac condemnare prædictos juxta demeritorum & reatuum exigentiam ſeu perpetrati criminis qualitatem. Inhibentes nihil omninus firmiter & diſtricte univerſis Principibus Eccleſiaſticis & Secularibus, Comitibus, Baronibus, Nobilibus, Communitatibus, judicibus, & perſonis aliis, cujuscunque ſtatus ſeu conditionis exiſtant, noſtri & Sacri Imperii fidelibus, ne præfatos Cives, hæredes & ſucceſſores ipſorum in perpetuum, adverſus præſentis noſtræ largitionis indultum, in præmiſſis, vel eorum altero, ullo unquam tempore offendere ſeu impedire præſumant, aut conſtituere ſeu procurare per alios impediri, ſub pœna ducentarum marcarum puri argenti, quas a quolibet contraveniente ſeu faciente, irremiſſibiliter exigi volumus, & medietatem earum noſtro Regali ærario ſive Fiſco, reſiduam vero partem injuriam paſſorum uſi-

bus applicari. Publicatum ſub noſtræ Majeſtatis ſigilli teſtimonio literarum. Datum Pragæ Anno Domini milleſimo trecenteſimo quinquageſimo primo. Indictione quarta, Calendis Julii, Regnorum noſtrorum Anno quinto.

VI.

Königs Sigismundi Hoff-Richters, Graffen Günthers von Schwartzburg, Brieff, wegen der Juden, und was desfalls zwiſchen der Stadt Goßlar mit der Stadt Braunſchweig ergangen, de Anno 1418.

WIr Gunter, Grave von Schwartzburg und Herr zu Raniß, des Allerdurchlauchtigſten Fürſten und Herrn, Herrn Sigmunds, Römiſchen Königes, zu allen Zeiten Mehrers des Reichs, und zu Hungarn ꝛc. Königs, Hoff-Richter, bekennen und thuen kund offenbahr mit dieſen Brieffe, allen denen, die ihn ſehen oder hören leſen, Als der Edel Conrad, Herr zu Winsberg, des H. Römiſchen Reichs Erb-Cammermeiſter, von des ehgenanten unſers Herrn des Königes wegen geteydingt hat, mit Herr Johann von Ulſen, Prieſter, Thiderico Fritzen, den Stadtſchreiber zu Braunſchweig, von des Raths zu Braunſchweig und der Juden wegen, die von Braunſchweig gen Goßlar gezogen ſind, uff ein, und Thiderico Goßecken, den Stadtſchreiber zu Goßlar, von des Raths wegen daſelbſt, auf der andern Seiten, als zwiſchen derſelben beider Räthe vollmächtigen Procuratorn, des ſie gute Beweißunge und Procuratoria hätten, in ſolcher Maße als hernach geſchrieben ſtehet:

Zum erſten, daß der Rath zu Goßlar ſoll und will von deſſelben von Winßberg Heiſſens wegen antworten und folgen laſſen, dem Rathe zu Braunſchweig alle ſolche Güter, die unverkaufft und ungeloſet ſeyn, und der vorgenandten Juden geweſt ſeyn, oder ihn Pfandes ſtunden, und auch was ſie an Gereitſchafft haben, wo ſie das haben, zwiſchen dieſer Zeit, als dieſer Brieff gegeben iſt, und den nechſtkünfftigen Oſtern.

Wehren auch einige Bürger oder Inwohner zu Goßlar denſelben Juden icht pflichtig, der der Rechte zu Goßlar mächtig wehre, ſo ſoll derſelbe Rath die Bürger und Inwohner dazu beſtellen, binnen dieſer vorgeſchriebenen Zeit, daß den Juden von ihnen beſchehe, was man ihm in Rechte pflichtig ſey, oder daß ſie ſich freundlichen mit ihm richteten. Darnach ſoll der Rath von Braunſchweig die Juden wiederum beſtellen, daß ſie den Burgern und Inwohnern zu Goßlar thuen, was ſie ihn pflichtig ſeyn, in Freundſchafft oder in Rechte. Und dieß ſollen ſie zu beden Seiten getreulich halten, ohn alle Gefehrde.

Auch ſoll und will der Rath zu Goßlar diejenige, die der Rath von Braunſchweig darſenden wird, um dieſe vorgeſchriebene Güther und Sache willen, es ſeyn Chriſten oder Juden, und auch alle ſolche Güther und Geld, als ihm dann geantwortet, veligen und geleyden, abe und zu, vor alle das, die umb ihrer Willen thun und laſſen wollen und ſollen, ohn Gefehrde.

Und was Guth oder Geld alſo dem Rathe von Braunſchweig von der Juden wegen alſo geantwortet wird, dar ſoll der Rath von Braunſchweig den Rath von Goßlar Qvitt-Brieffe aufgeben, von der Juden wegen, als gewöhnlichen iſt.

Wehre auch, daß der Rath von Braunſchweig von der Juden wegen, oder die Juden von ihn ſelbſt wegen, den Rath von Goßlar vorter ſchulden wolten, von des Guts wegen, oder daß der Rath zu Goßlar die Juden worum zu ſchuldigen hätte, des ſolten ſie zu beiden Seiten belieben bey der Rathe zu Hildesheim, ſie zu verſcheiden in Freundſchafft oder in Rechte. Und dar ſoll der Rath von Goßlar und der Rath von Braunſchweig um bitten, den Rath von Hildesheim, daß ſie das alſo zu ſich nehmen zu verſcheiden, in Freundſchafft oder in Rechte, zwiſchen dieſer Zeit und St. Johannis Tage zu mitten Sommer nechſtkünfftigen. Und was derſelbe Rath zu Hildesheim ſcheidet, dar ſolt ſich männiglich an laſſen genügen. Scheideten ſie das aber nicht binnen der Zeit, ſo ſoll männlich ſeines Rechten verſäumlich ſeyn.

Auch ſolt das um den Wucher uff den vorgenandten von Winsberg beſtan bleiben, als das in der erſten Teydingen unter den vorgeſchriebenen Partheyen vergriffen was zu Conſtenz: Und daß darauf die Ladung, als die Burgermeiſtere, Rathmanne und Bürgere gemeinlich der vorgenandten Stadt Goßlar uff das heil. Reichs Hoff-Gerichte darumb geladen ſind, und alles, das darnach an demſelben Hoff-Gerichte gegangen wäre, gäntzlich abſeyn ſolte.

Mit Uhrkundt dieſes Briefs, verſiegelt mit des ehegenandten Hoff-Gerichts uffgedruckten Inſiegel. Geben zu Conſtentz, des nechſten Freytages nach unſer lieben Frauen Tage Lichtmeſſen, Purificationis zu Latein, nach Chriſti Geburth vierzehenhundert Jahr und darnach in dem achtzehenden Jahre.

VII.

VII.

Des Raths zu Goßlar, als Oberſten Vormunds unſer lieben Frauen Brüderſchafft binnen der Stadt Goßlar, Brieff, wegen einiger an das Cloſter Richenberg verſetzten, und wieder eingelöſeten Güter, de Anno 1452.

WY de Rad der Stadt Goßlar alße de Oberſte Vormunder unſer leven Fruwen Broyderſchupp binnen unſer Stadt Goßlar, Herr Henning van Mander, to düßer Tyd Cappellan der Broyderſchupp, unde wy Johann Wydenbeyn, Conradus Hillen, Heinrick Detmers unde Tiele Kerckhoff, gekorne Vormunder derſelben Broyderſchupp, bekennen openbar in düſen Breve vor als weme, dat wy vor den werdigen Geiſtlicken Heren dem Priore unde der ganzen Sammunge des Cloſters to den Richenberge vor Goßlar gelegen, upgenommen unde an vielen Gelde tor noige entfangen hebben de vor geſchriebene Heren von Richenberge von uns Capellane unde Vormunder vorgenandt wedder in ören were geloſet ichtes, welche Breve, Qvidere, Hüſer, mit ören Tobehöringen, de öre Vorfahren uſere Vorfahrigen ſeliger vor vieff unde drittig Marck lödiges Sülvers verpandet, und geſtatt hebben, nemelcken einen Bref over drey Hove Landes belegen, up deme Felde to Jernſtidde, und over den halven Fertings lödiges Sülvers binnen Goßlar, an tween Boyden belegen, up den Steinkrame, alſe ere halve Marck Geldes an einer Boyden, dar nu inne want Hanß Ernſtes, de Schrader, unde eine halbe Marck Geldes an der andern Boyden, da nu inne want Mette Wemecken, Kort Schligers nachgelatene Weddeweh, und den driddein halver Fertings Geldes an den Kelle up den Marcke, unter Hennen Egelinges Huſe, den in Vortyden de Cramere von öhren Gildeshuſe gehabt haben, unde derſülve dritte halve Ferting iſt ock in vor Tyden von den Capellane unde Vormunde oſgelöſet aver ſe hatten ſeck behalten den dritten Deel, was ſodane Huſe unde halve alle Jahrlickes Renten mackte, und ock enen Brev over negede halven Fartingh Geldes, de we meinden to hebbende an dem Gude to bredenen, dat de ergenanten Heren von Richenberge in vor Tyden ock ofgelöſet hatten, unde wy obgenante Rad, Capellan und Vormunden hebben de genante hundert Güldene und tein Güldene vom ehrgeſchrevenen Heren vom Richenberge vor ſodane vorgeſchrebene Goidere, Hoiſe, Hüſere unde Kelre na Inholde des vorgeſchrevenen Breves unde ock andere vorſegelde Breve, dadurch deſülven Goidere verſcreven, geändert unde geloſet waren, wedder tor Stund mit den rechten hövet Breve overgeantwortet, des ſe uns ock wederum ein Revers all gegeven hebben, und hebben öne darup aller Toſpracke von verſetzenen Tyntze edder ock anderer Toſage, wo de van der Breve unde Qvidere wegen hergekomen mochten ſyn, gantz deger Rede machtlos geſegt. Unde funden wy ock einige Breve forder, de an de ergenanten Qvidere und Sacke drepende weren, de ſchallen gegen de von Richenberge neine Macht mehr hebben, unde des to Bekäntniße, ſo hebben wy obgenante Cappellan unde gekorne Vormündere unſer leven Fruwen Bröderſchupp binnen Goßlar de Erſamen uſe Heren den Rad to Goßlar gebeten, ören Stadt Secret an deſen Brev to hangende, twenne wy van Vormünderſchupp weghen nein egen Ingeſegel hebben. Unde wy der Rad der Stadt to Goßlar bekennen in düßen ſülven Breve, dat wy umme Bede willen der genannten Capellan unde Vormunden unſer Stadt Secret willicken hebben an dieſen Breve gehanget, na Chriſti Gebord verteinhundert Jahr, darna in deme twey unde veſtigſten Jahre, an Freydage na ſünte Simon unde Judá der hilligen Apoſteln.

IIX.

Urthel des Käyſerlichen und des Reichs Cammer-Gerichts, in Sachen Herrn Heinrich des Jüngern, Hertzogen zu Braunſchweig und Lüneburg, Clägers, gegen Burgermeiſter, Rath und Gemeinde der Stadt Goßlar, Beklagten, die Ruinirung des Cloſters zum Georgenberg betreffend, de Anno 1540.

IN Sachen des Land-Fried-Bruchs, Herrn Heinrichs des Jüngern, Hertzogs zu Braunſchweig und Lüneburg ꝛc. Klägers, gegen Bürgermeiſter, Rath und gantzer Gemeinden der Statt Goßlar, Beklagten, nachdem die gedachten Beklagten das Cloſter zum Georgenberg mit jrem Geſchütz, Krieges-Knechten, Bürgern, und jhren Bürgermeiſter, Hanßen Wideman, die jhnen vorzeitten mit gewapneter Hand und Wehr überzogen, beſchädiget und zuletzt in Grund verbrennt, und nachgehends die Stein der Kloſter-Kirchen abgebrochen, und in die Statt Goßlar geführt, deßgleichen auch die Stifft-Kirchen des Petersbergs und die Kirchen zum heiligen Grabe, zuſampt beiderſeits umbliegenden Gebäuwen und Häuſſern, darzu die Kirchen auff den Rammelsberg auch beſchädiget, mit den Feuer angezündet, und verbrennt, und auch denn bey nächtlicher Weile und Zeit die Stadt Goßlar geöffnet, und in zwo Schmeltz-

Hütten gefallen/ etliche Hütten-Knecht und Arbeiter zum Theil auff die Schmeltz-Oefen geworffen/verbrennt/ und zum Theil zu Todt geschlagen/ darzu etliche andere härtiglichen verwundt ꝛc. Wie dann solches die geübte Gerichts-Handlungen weiters außweisen/alles gemeinen Rechten/ des heyligen Reichs Reformation, Ordnungen und ausgekündten Land-Frieden zuwider/ darzu keine erhebliche Ursachen/ warum sie in die Poen des Land-Friedens nicht erkläret werden sollen/ in Recht/ fürbracht:

So ist hierauff und allen Fürbringen nach/ zu Recht erkennt/ daß sie auff und umb angeregter ihrer begangen/ eigen/ gewaltigen/ freventlichen und thätlichen Handlungen willen/ in Römischer Käyserlicher Majestät und des heiligen Reichs Acht erkennt/erklärt und denunciret werden sollen/ die wir auch also in Röm. Käyserlicher Majestät und des Reich Acht sprechen/ erklären/ und darüber nothürfftig Proceß erkennen/ auff welches/ und alsobald nach Eröffnung und Verlesen jetzt obgeschriebener Urtheil/ der vorgemeldt unsers Käyserlichen Cammer-Richters/Ampts-Verweser/ die gedachten Burgermeister/ Rath und gantze Gemeinde der Statt Goßlar/ des Reichs Herkommen und Gebrauch nach/ unter dem offen Himmel/ als offenbahre Echter und Land-Friedbrecher öffentlich denunciirt/ ausgeruffen/verkündet/ sie auch aus dem Fried in Un-Frieden gesetzt/auch ihre Leib/Haab und Güther/vorgemeldtem unsern Oheimb/dem Kläger/ und sonst allermänniglich erlaubt hat. Urkundt diß Brieffs/ besiegelt mit unserm Käyserlichen anhangenden Insiegel/ und geben in unser und des Reichs Stadt Speier/ am fünff und zwantzigsten Tag des Monats Octobris, nach Christi unsers lieben HErrn Geburth/fünffzehen hundert/ und in dem viertzigsten/unserer Reiche des Römischen im zwey und zwantzigsten/ und der andern aller in fünff und zwantzigsten Jaren.

Ad Mandatum Domini Imperatoris

Caspar Hammerstetter/ Judicii Cameræ Imperialis protonotarius.

IX.

Käysers Caroli V. **Achts-Erklährung wider die Stadt Goßlar**/ de Anno 1540.

siehe oben in Part. Spec. Continuat. I. dieses Wercks/ pag. 220.

X.

Käysers Caroli V. **Brieff/ worinn sowohl die Acht wider die Stadt Goßlar/** als die Stadt Minden suspendiret worden/ de Anno 1541.

siehe oben in Part. Spec. Contin. I. pag. 222.

XI.

Käysers Caroli V. **Schutz-und Schirm-Brieff vor die Stadt Goßlar/ und** daß ihre Bürger nirgends im Reich arrestiret werden sollen/ de Anno 1555.

WIr Carl der Fünffte/ von GOttes Gnaden/ Röm. Kayser/ zu allen Zeiten Mehrer des Reichs/ König in Germanien/ zu Hispanien/ beyder Sicilien/ Hierusalem/ Hungern/ Dalmatien/ Croatien ꝛc. Ertz-Hertzog zu Oesterreich/ Hertzog zu Burgund ꝛc. Graffe zu Habspurg/ Flandern und Tyrol/ bekennen öffentlich mit diesem Brieff/ und thun kund allermänniglich: Nachdem uns Unsere und des Reichs liebe Getreue/ N. Burgermeister und Rath der Stadt Goßlar unterthäniglich Klags-Weise vorbringen und zu erkennen geben lassen/ wiewohl sie einem jeden/ so sie/ ihre Bürger/ Zugehörigen/ Unterthanen und Verwandten/ Spruch und Forderung nicht zu erlassen vermeinte/ ordentliches Rechtens an Orthen und Enden/ da sichs gebühret/ statt zu thun urböthig wären/ so wäre ihnen doch von etlichen bißhero allerhand thätlicher Eingriff/ Vergewaltigung und Beschädigung/ unverursachter Sachen zugefüget worden/ und müsten sich auch noch bey etlichen thätlicher Handlung und unbilligen Gewalts besorgen/ und täglich mit ihren Leiben/ Haaben und Gütern nicht in geringer Gefahr stehen/ und uns darauf/ dieweil vermöge aller Rechten/ auch unser und des Reichs Ordnung und ausgekündten Land-Friedens/ dem besorgenden Theil in dergleichen Fällen/ gebührlich Hülff und Fürsehung mitgetheilet werden soll/ demüthiglich angeruffen und gebethen/ daß wir ihnen/ deren Bürgern/ Inwohnern/ Zugehörigen/ Unterthanen und Verwandten/ hierinn mit unser Käys. Hülff zu erscheinen/ sie in unsern und des heiligen Reichs besondern Verspruch/ Schutz und Schirm aufzunehmen/ und mit unser und des Reichs frey gestrack Sicherheit und Geleit/ für Gewalt zu Recht zu versehen/ gnädiglich geruheten/ daß wir derowegen auf solch ihr demüthig zimliche Bitte/ auch billig/ gleich und rechtmäßiges Erbiethen/ und in Ansehung der vermöge unser und des heil. Reichs aufgerichteten Ordnungen und Satzungen/ des Land-Friedens/ ein jeder bey ordentlichen Rechten ruhiglich gelassen/ und niemands darüber mit der That eigens Gewalt beschwehret werden solle/ gedachte Burgermeister und Rath/ sambt allen ihren Bürgern/ Innwohnern/ Zugehörigen/ Unterthanen und Verwandten/ auch Ihrer aller Leib/ Haab und Güther/ liegend und fahrend/ Lehen oder eigen/ so sie jetzo haben/ oder künfftiglich mit rechtmäßigem Titul überkommen würden/ in unser und des Reichs/ auch unsere erblichen Fürstenthum und Landen/ sondere Gnade/ Verspruch Schutz und Schirm auffgenommen und empfangen/ und ihnen darzu unser und des Reichs frey/ gestrack sicher Geleit/ für Gewalt/ zu Recht gegeben/ nehmen und empfahen sie also darin und geben ihn unser und des Reichs frey gestrack Sicherheit und Geleit/ von Römischer Kayserlicher Macht/ wissentlich in Krafft dieses Brieffs/ also/ daß sie sambt ihren Bürgern/ Inwohnern/ Zugehörigen/ Unterthanen und Verwandten auch ihrer aller Leiben/ Haab und Gütern/ wie die genennet werden/ oder wo und an welchen Orthen die gelegen seyn mögen/ nichts davon ausgenommen/ in unser und des H. Reichs/ auch unser erblich Fürstenthum und Landen sondere Gnade/ Verspruch/ Schutz und Schirm seyn/ unser und des Reichs frey und gestrack Sicherheit und Geleit/ und darzu alle und jegliche Ehr/ Würde/ Vortheil/ Recht/ Gerechtigkeit und gut Gewonheit haben/ und allenthalben im heiligen Reich/ ihrer Nothdurfft und Gelegenheit nach/ frey/ sicher/ unbeschwehrt/ unbekümmert und unauffgehalten/ wandeln/ auch sich des alles und jedes freuen/ gebrauchen/ nützen und nießen sollen und mögen/ wie andere/ so in unser und des Reichs sonder Gnade/ Verspruch/ Schutz und Schirm seyn/ und unser Sicherheit und Geleit haben/ solches alles haben/ gebrauchen und genießen/ von Recht oder Gewonheit/ von allermänniglich unverhindert. Wir meynen/ setzen/ ordnen und wollen auch/ von obgemelter unser Römischen Käys. Macht Vollkommenheit/ daß obgemelte Burgermeister und Rath der Stadt Goßlar/ und derselben Bürger/ Inwohner/ Zugehörigen/ Unterthanen und Verwandten/ auch ihrer aller Leib/ Haab und Güter/ wie obstehet/ hinfüran/ umb keinerley Sachen/ Spruch oder Forderung willen/ aus was Ursachen oder Schein dieselben durch jemand/ wes Standes/ Würden oder Wesens der oder die immer wären/ gegen ihnen vorgewendet und prætendiret werden möchten/ nirgends im H. Reich eigens Gewalts an Recht uffgehalten/ arrestiret/ gepfändet/ represaliirt oder beschwehret werden/ sondern/ wer zu ihnen sämbtlich/ oder ihrer einen insonderheit zu sprechen hat/ daß der oder die sich an den ordentlichen Rechten benügen lassen/ doch sollen sie einem jeden um seinen Spruch und Forderung/ ihrem Erbiethen nach/ an Orten und Enden/ da sichs gebührt/ Rechtens statt thun/ und denselben keines Weges vor seyn. Und gebieten darauf allen und jeden Chur-Fürsten/ Fürsten/ Geistlichen und Weltlichen/ Prälaten/ Grafen/ Freyen/ Herren/ Rittern/ Knechten/ Haupt-Leuten/ Land-Vögten/ Vitzdomben/ Vögten/ Pflegern/ Verwesern/ Ambt-Leuten/ Schultheisen/ Burgermeistern/ Richtern/ Räthen/ Burgern/ Gemeinden und sonst allen andern unsern und des Reichs Unterthanen und Getreuen/ in was Würden/ Standes oder Wesen die seynd/ ernstlich und festiglich mit diesen Briefe/ und wollen/ daß sie die obgenannte Burgermeister und Rath der Stadt Goßlar/ sambt ihren Bürgern/ Inwohnern/ Zugehörigen/ Unterthanen und Verwanten/ auch ihrer aller Leib/ Haab und Gütern/ bey solcher unser und des Reichs sonder Gnad/ Verspruch/ Schutz/ Schirm/ Gleit/ Ordnung und Satzung geruhiglich bleiben/ und sich deren also freuen/ gebrauchen und genießen lassen/ und sie/ noch die ihren wie obstehet/ hierwider nicht aufhalten/ tringen bekümmern/ vergewaltigen noch beschweren/ noch des jemands andern zu thun gestatten/ in keine Weiß noch Wege/ als lieb einem jeden sey/ unser und des Reichs schwere Ungnade und Straff/ und darzu eine Poen/ nemblich 50. Marck löthiges Goldes/ zu vermeiden/ die ein jeder/ so offt er freventlich hierwider thäte/ uns halb in unser und des Reichs Cammer/ und den andern halben Theil offtgemelten Burgermeister und Rath der Stadt Goßlar/ unnachläßlich zu bezahlen/ verfallen seyn soll/ Mit Uhrkund dieses Brieffs besiegelt mit unsern Käyserl. anhangenden Insiegel. Geben in unser Stadt Brüssel in Braband/ am achtzehenden Tag des Monats Aprilis/ nach Christi unsers lieben Herrn Geburth/ fünffzehenhundert und im fünff und funfftzigsten/ unsers Kayserthumbs im fünff und dreyßigsten/ und unserer Reiche/ im 40. Jahre.

CAROLVS.

Vt. Berenot.

Vt. Seld. *Ad Mandatum Cæs. & Catholicæ Majestatis proprium.*

P. Pfinzing.

XII.

Käysers Rudolphi II. Confirmation **der Stadt Goßlar** Privilegien/ **daß auch** die Bürger daselbst für kein fremd Gericht geladen/ und niemand/ der nicht Bürger/ Berg- oder Hüttenwerck allda haben solle/ item den Holtz-Marckt und Münze/ und was deme mehr anhängig/ betreffend/ de Anno 1582.

WIr Rudolff der Ander/ von GOttes Gnaden/ erwehlter Römischer Käyser/ zu allen Zeitten Mehrer des Reichs/ in Germanien/ zu Hungern/ Böheim/ Dalmatien/ Croatien und Sclavonien ꝛc. König/ Ertz-Hertzog zu Oesterreich/ Hertzog zue Burgund/ Stepr/

Steyer, Kernten, Crain, zu Lützenburg, zu Würtemberg, Ober- und Nieder-Schlesien, Fürste zu Schwaben, Marggraffe des heiligen Römischen Reichs, zu Burgau, zu Mehren, Ober- und Nieder-Laußnitz, Gefürsteter Graff zu Habspurg, zu Tyrol, zu Pfird, zu Kyburg und zu Görtz ꝛc. Landgraffe in Elsaß, Herr auf der Windischen Marck, zu Portenau und Salins ꝛc. Bekennen öffentlich mit diesem Brieff, und thun kund allermeniglich, daß uns unsere und des Reichs liebe Getreue, Burgermeister, Schöpffen, Räthe, Bürger und Gemeinde der Stadt Goßlar vollmächtige Bottschafft, unser und des Reichs lieben Getreuen, Valentin Witzenhausen, Wolffgangen Falckner und Albrechten Cammerer, in Krafft eines Gewalt-Brieffs, so sie uns deßhalben mit derselben Stadt anhangenden Insiegel besiegelt, fürgebracht, an statt und in die Seelen derselben Burgermeister, Schöpffen, Rath, Bürger und Gemeind zu Goßlar, gelehrt Eyde zu GOtt und dem heiligen Evangelio geschworen, und als erwehlten und regierenden Römischen Kayser, ihrem allergnädigsten und rechten Herrn, getreu und gehorsamb zu seyn, unsern Nutz und Bestes zu werben, und Schaden zu verhüten, und alles das zu thun, das getreuen und gehorsamen Unterthanen, ihrem rechten Herrn schuldig und pflichtig zu thun seyn, gewertig und ohn alles Gefehrde, und uns darauff demüthiglich angeruffen und gebeten haben, daß wir den ietzt genannten von Goßlar, alle und jegliche ihre Gnade, Freyheit, Recht, Brieff, Privilegia und Handvest, und besondern zween Brieff, ihnen von weiland Kayser Carl dem Vierdten, und unserm lieben Herrn und Uhr-Uhr-Anherrn, Kayser Maximilian dem Ersten ꝛc. löblicher Gedechtnis, unsern Vorfahren am Reiche, gegeben, unter andern Inhalten, daß kein Bürger von Goßlar, für kein Gerichte, heimblich oder offenbahr, dieweil derselb Bürger Rechtens nie geweigert hat, auff des Reichs Boden daselbst gegen seinen Klägern fürgeheischen werden soll, daß auch kein Edelmann, Einwohner noch Einkömling der Stadt Goßlar, weder Berg noch Hüttenwerck bey ihnen nicht haben, noch bauen, noch sich des gebrauchen soll und mag, er sey dann der Stadt Goßlar mit Bürger-Recht und in andere Wege verpflichtet, und soll er sich mit dem Silber und Bley, gleich andern ihren Mit-Bürgern daselbst und darzu ihr Holtzmarck, geruhigliche Müntze, Wasser, Weide, Berg und Thal, mit aller Eigenschafft, Besatzung und Zugehörde, ob- und unter Erden, auch ihr Vogtey-Gericht und Lehen, so ihre Vordern und sie, von unsern Vorfahren, Römischen Kaysern, Königen und zuvoran die Freyheiten, so sie von weiland Kayser Friederichen dem Dritten, auch andern Fürsten und Herren redlich erworben, und löblich herbracht haben, in ihren Inhaltung und Begreiffungen zu erneuern und zu bestetten genädiglich geruheten, des haben wir angesehen, solch ihr demüthig Bitte, auch die getreuen Dienste, so die vorgenandten von Goßlar, unsern Vorfahren am Reich und uns williglichen gethan haben, täglich thun, und hinfüro in künfftige Zeit wohl thun mögen und sollen, und darumb mit wohlbedachtem Muth, gutem Rath und rechter Wissen, den vorgenanten Burgermeister, Schöpffen, Räthe, Burger und Gemeine der Statt Goßlar alle und jegliche vorgemelt ihr Gnade, Freyhait Recht und Gewohnheit, Brieffe, Privilegia und Handveste, und dazu ihre Holtzmarck, geruhigliche Müntze, Wasser, Weide, Berg und Thal, mit aller Eigenschafft, Besitzung und Zugehörde, ob und unter der Erden, auch ihre Vögtey, Gericht und Lehen, die ihre Vordern und sie, von den genannten unsern Vorfahren, Römischen Kaysern, Königen und andern Fürsten und Herrn redlich erworben und löblich herbracht haben, mit allen ihren Puncten, Meinungen, Inhaltungen und Articulen, wie ihnen dan die dermahls gegeben seynd, gleich als ob die von Wort zu Wort hierinnen geschrieben und ausgedruckt wären, genädiglich erneuert, bestettiget und confirmiret. Erneuern, confirmiren und bestetten ihnen die auch von Römischer Kayserlicher Macht, wissentlich in Krafft dieses Brieffs, was wir ihnen von Rechts und Billigkeit wegen daran zu erneuern, zu confirmiren und zu bestettigen haben und meinen und wollen, daß sie nun fürbaßhin dabey bleiben, der gebrauchen und geniessen sollen und mögen, an allen Enden und Stetten, wie sie die bißhero innen gehabt, besessen und herbracht haben, von allermänniglich unverhindert. Vnd gebieten darauff allen und jeglichen Chur-Fürsten, Fürsten, Geistlichen und Weltlichen, Prälaten, Grafen, Freyen, Herren, Rittern, Knechten, Haupt-Leuten, Vitzdomen, Vögten, Pflegern, Verwesern, Amt-Leuten, Richtern, Schöpfen, Burgermeistern, Räthen und Gemeinden, aller und jeglicher Städte, Märckt und Dörffer, und sonst allen andern unsern und des Reichs Unterthanen und Getreuen von Römischer Kayserlichen Macht, ernstlich und vestiglich, und wollen, daß sie die genannten von Goßlar, und die ihren, in solchen ihren Gnaden, Freyheiten, Brieffen, Privilegien, Handvesten, Rechten und Gewohnheiten, und an ihrer Vogtey, Gerichten, Müntz, Güter und Besitzungen, sie seyen Eigen oder Lehen, als vorstehet, und dieser unser Kayſ. Confirmation nicht hindern noch irren, in kein Weise, sondern sie dabey geruhiglich bleiben lassen, sie auch von unser und des Reichs wegen dabey getreulich schützen, handhaben und beschirmen, als lieb ainem jeden sey, unser und des Reichs schwere Vngnad und Straffe, und darzu die Poen in ihren Privilegien und

und Brieffen begriffen, die ein jeglicher, so offt er freventlich hiewider thäte, uns halb in unser und des Reichs Cammer, und den andern halben Theil den genauten von Goßlar, unabläßlich zu bezahlen, verfallen seyn soll. Mit Uhrkund dieses Brieffs, besiegelt mit unserm Kayſ. anhangenden Insiegel, der geben ist in unser und des Reichs Stadt Augspurg, den sieben und zwantzigsten Tag des Monats Augusti, nach Christi unsers lieben HErrn Geburth, funffzehenhundert und im zwey und achtzigsten, unserer Reiche des Römischen im siebenden, des Hungartschen im zehenden, und des Böhaimischen auch im 7. Jahre.

Rudolff.

Vice & nomine Reverendiſſ. D. Wolffgangi, Archiepiſc. Archicancellarii & Elect. Mogunt.
Vt. S. Vieheuſer, D.

Ad Mandatum Sacræ Cæſareæ Majeſtatis proprium
P. Obernburger.

XIII.

Corpus Doctrinæ der Kirche zu Goßlar, de Anno 1595.

WIr ein gantzes Miniſterium der Kirchen und Gemeinde GOttes der Käyſerlichen freyen Reichs-Stadt Goßlar, thun kund und bekennen mit dieser unser eigen Unterschrifft, daß wir im Jahr nach Christi unsers HErrn seeligen Geburth, 1591. am 9. Tage Novembris, in Beyseyn unser Christlichen Obrigkeit den Ehrbarn, Wohlweisen und Fürsichtigen Herren Burgermeistern und Räthen dieser löblichen Käyserlichen freyen Reichs-Stadt, unsern Großgönstigen Herren und Freunden, diese nachfolgende Bücher, Schrifften und Bekentnüße zu einem corpore doctrinæ auff- und angenommen haben, als nehmlich:

Erstlich die heilige göttliche Schrifft des alten und neuen Testaments.

Zum Andern, die drey Haupt-Symbola der heiligen Christlichen Kirchen, Apoſtolicum, Nicenum und des heiligen Athanaſii.

Zum Dritten, beyde Catechismos des theuren GOttes Mannes Doctoris Martini Lutheri, majorem & minorem.

Zum Vierdten, die Augspurgische Confession, wie sie im Jahr nach Christi unsers HErrn seeligen Geburth 1530. am 25. Tage Junii Kayserlicher Majestät Carolo Quinto, auf offenen Reichs-Tage zu Augspurg von den Protestirenden Evangelischen Chur-Fürsten, Ständen und Städten des heiligen Römischen Reichs ist dargereichet und überantwortet worden.

Zum Fünfften, bekennen wir uns auch zu der Apologia der Augspurgischen Confession, wie sie zum erstenmahl in Druck ist ausgangen.

Zum Sechsten referiren und ziehen wir uns auch auf die Schmalcaldischen Articul, wie sie von den damahls protestirenden Ständen des heiligen Römischen Reichs zu Schmalcalden gestellet, auff- und angenommen, auch im Druck verfertiget sind worden, Anno Christi 1537.

Zum Siebenden, bekennen wir uns auch zu der Sächsischen Kirchen Confession in ihrem rechten Sächßischen Verstande, wie sie Anno Christi 1571. einhelliglich mit der Sächsischen Kirchen Subscription und Unterschrifft in den Druck gegeben worden.

Zum Achten, halten wir uns auch stet und feste an die formulam Concordiæ unser Evangelischen Kirchen, in ihrem rechten Sächsischen Verstande, wie sie auf- und angenommen, auch einträchtiglich unterschrieben ist worden, insonderheit auch von einem Ehrbaren Rath und Miniſterio allhie zu Goßlar, Anno Christi 1577.

Bey solchen Büchern Göttliches Worts und Bekentnissen reiner gesunder Lehre, als bey unserm Corpore Doctrinæ gedencken und verheissen Wir, vermittelst göttlicher Hülffe, stet und feste einträchtiglich zu beharren, und niemand zu gestatten, er sey auch wes Standes oder Würden er immer seyn möge, etwas darwider fürzunehmen. Es soll auch in künfftiger Zeit niemand zu einem Miniſtro Eccleſiæ oder Schul-Diener auff- und angenommen, oder darinnen gedultet werden, er habe denn sowohl als wir diesem ietztgenanten unserm Corpori Doctrinæ sich mit eigener Hand unterschrieben, auch in künfftiger Zeit demselbigen sich stets gemeß verhalte: Zu mehrer Vhrkund der Wahrheit, haben Wir Uns mit eignen Händen unterschrieben: Act. Anno Christi 1595. den 11. Maji.

Mag. Henricus Bünting, Superintendens, manu propria ſcripſit & ſubſcripſit.
M. Henricus Temmius, Paſtor Stephanicorum. m. p.
Simon Struvius, Paſtor ad S. Jacobum, manu ſua ſubſcripſit.
Joannes Gebhardus, Paſtor Eccleſiæ Francomontanæ, propria m. ſubſcr.
Martinus Ilderius, apud Goslarienſes in templo forenſi verbi Divini Miniſter, propria manu ſubſcripſit.
M. Henricus Lentius, Paſtor ad D. Thomam, manu pr. ſubſcr.
Andreas Theodorici, Symmyſta ad D. Stephanum propr. manu ſubſc.
M. Juſtus Schriccius, σύνδικος Christi in æde S. Jacobi, ſubſcr.
M. Andreas Schrorerus, manu propr. ſubſcr. Verbi Divini Miniſter Eccleſiæ Francom.

XIV.

Käysers Ferdinandi II. Moratorium, so er der Stadt Goßlar wider ihre Creditores ertheilet, de Anno 1624.

WIr Ferdinand der Ander, von GOttes Gnaden, erwehlter Römischer Kayser, zu allen Zeiten Mehrer des Reichs, in Germanien, zu Hungarn, Böheimb, Dalmatien, Croatien und Sclavonien ꝛc. König, Ertz-Hertzog zu Oesterreich, Hertzog zu Burgund, Steyer, Cärnten, Crain und Würtemberg, Graf zu Tyrol ꝛc. Entbieten N. allen und jeden Obrigkeiten, so mit diesem unserm Käyserlichen Brieff, oder glaubwürdigen Abschrifft davon, ersucht werden, dann auch ferner allen und jeden, unserer und des Reichs lieben Getreuen, N. Burgermeister und Rath der Stadt Goßlar samtlichen Creditorn, welcher Oerter dieselbigen im heiligen Reich gesessen seind, unsere Kayserliche Gnad, und hiermit zu wissen: daß uns erstgemelter Rath zu Goßlar in Unterthänigkeit zu erkennen geben, was Massen sie durch die fast bey hundert Jahren hero überaus grosse Beschwerden, und dahero ihnen zugewachsenen großen Schulden-Last und ihre Creditoren in sie fast inständigst fürgehende betrauliche und beschwerliche Interpellationes darzu angetrieben und compelliret würden, so trügen sie zu uns, als des heiligen Reichs höchstem Ober-Haupt, die unterthänigste Hoffnung und Zuversicht, wir wolten sie in diesen Nöthen und Beschwerungen gnädiglich hören, und ihnen mit unserer Käyserlichen Hülffe erscheinen. Und haben uns diesemnach solch ihr Beschwerden und dahero ihnen zugewachsene Ungelegenheit und beschwerliche Schulden-Last, allerunterthänigst delineiren und fürtragen lassen.

Und sey zwar erstlichen an deme, daß obzwar ermeldter Stadt Wohlfarth auf dem Rammelsbergischen Bergwerck und Gehöltz bestanden, darauff auch eigentlich fundiret und gewidmet, inmassen solches der untrügliche Augenschein, der Stadt Privilegia, und die Historien kundbar geben, daß sie also nicht wie andere freye und Reichs Städte, eine Handels-Stadt, noch ein Schiffreich Wasser, oder Frucht- und Weinwachs, viel weniger Flecken und Dörffer oder Weiler habe, sondern mit dem kalten Hartz, als einem unfruchtbaren Gehöltz mit Bergen und Thalen dermassen umbgeben, daß darauf aus andern Kauff- und Handels-Städten keiner, oder je selten pflege, noch auch wohl vermöge, zuzureisen, immassen dann auch solcher Un- und Abgelegenheit halben, die benachtbarten Dorffschafften, mehr mit andern angräntzenden Städten zu handeln pflegen, und also bey ihnen, ausserhalb des Bergwercks an gedachtem Rammelsberge keine sonderliche Burgerliche Nahrung getrieben würde, noch auch getrieben werden könte, und also besagte Stadt ohne die Berg-Nutzung nicht habe erhalten, vielweniger dasjenige, womit sie dem Reich und Niedersächsischen Crayß zu fürfallender Begebenheit, an Reichs-Türcken- und Craiß-Steuren, und sonsten verwant, aus andern ihren Intraden, als Schoß, Bier-Accisen, Wag-Geld und andern, was sie ausserhalb der Berg-Nutzungen an Einkommen gehabt, wie sie unbeschweret und im Wohlstand gewesen, nicht abstatten können, sondern noch ein ansehnliches aus den Berg und Holtzungen nehmen müssen, so hette doch weyland Heinrich der Jünger, Hertzog zu Braunschweig und Lüneburg ꝛc. mehrbesagter Stadt Goßlar, als er sie im Jahr 1552. mit Gewalt belägert, durch den damals gemachten, und aus unterschiedlichen Ursachen gantz nichtigen ungültigen Vertrag jetztberührtes Haupt-Stück, das Bergwerck, beneben ansehnlichen, sich auf etliche Meil erstreckenden Höltzungen abgetrungen, auch er Hertzog Heinrich und dessen Successorn, dero Beamten selbst eigenen, und in deren Anno funffzehenhundert und vier und achtzigsten angeordneter, und von Chur Sachsen und Mecklenburg, Kayserlichen gepflogenen, aber auf seiner des Hertzogen zu Braunschweig Seiten zuruck gesetzten Commissions-Handlung, gethanen Bekäntnüß nach, über alle Unkosten jährlich in die vier und achtzig tausend Gülden bekommen, welches von bemelten funffzehenhundert zwey und funffzigsten, biß in dieses sechzehenhundert vier und zwantzigste Jahr, und also von zwey und siebentzig Jahren, allein sechzig mahl hundert und acht und viertzig tausend Gülden ertragen wird. Dabey es dann zum andern nicht geblieben, sondern man hette auch an Fürstlicher Braunschweigischer Seiten in anno funffzehenhundert neun und siebentzigsten, und also nach ietzt gemelten Vertrag nechst für ihrer Stadt-Thoren, Victriol-Wage und Gießhauß (worinnen allerhand Metallen und anders, welches in der Stadt Goßlar Wag zuvor abgewogen, und davon ihnen Wag- und Crannig-Geld gegeben worden, geführet, gegossen und gewogen werde) auffgebauet, daran ihme dem Rath und gemeiner Stadt der Fürstlichen Braunschweigischen Beamten nach Anrichtung solches Hauses, selbst eignen Anschlag und Bekantnüß nach, jährlich bey die sechzehen hundert drey und dreyßig Gülden abgangen, welcher Abgang von gemeltem funffzehenhundert neun und siebentzigsten, biß in dieses sechzehenhundert vier und zwantzigste Jahr, und also von viertzig und fünff Jahren drey und siebentzig tausend vier hundert und fünff und achtzig Gulden austrage, und sich belauffen thue.

Diesemnach und zum Dritten, sey auch ihnen und gemeiner Stadt wegen des Neundten, so sie am Rammelsberg, von wegen einer Stollen-Gerechtigkeit, eine Zeitlang behalten, wie auch wegen des Kupffer-Rauchs und Atramentstein, welchen man aus zweyen Ertz-Gruben, die Heuscheune und Heschenthal genant, sendet, so wegen des Victriol-Siedens ein grosses abgangen, dieweiln man die Stolln-Gerechtigkeit des Neundten, im Jahr funffzehenhundert fünff und achtzigsten, und also ebenmäßig nach mehr gemeltem Vertrag, nicht allein gäntzlich abgestricket, sondern auch das Victriol-Sieden, durch das an Fürstlicher Braunschweigischer Seiten, überhäuffiges angestelltes Sieden, sehr geschmälert, und darüber auch den grauen und weissen Kupffer-Rauch und Atramentstein, ungeachtet derselbe mit ihrer und gemeiner Stadt Uncosten gewonnen und zu Tage gebracht würde, doch zu verkauffen, oder zu versieden nicht gefolget, sondern eines vermeinten angegebenen Vorkauffs halber, nunmehr in die neun und dreyßig Jahr verarrestiret behalten werde, und weil man von dem Neundten jährliches habe achtzehenhundert Gülden geben können, so sey hierdurch ihnen und gemeiner Stadt, biß auff mehr gemelt dieses sechzehenhundert vier und zwantzigste Jahr, und also in neun und dreyßig Jahren siebentzig tausend zwey hundert Gülden entzogen worden, wie dann auch zwey hundert Gülden, so man von dem Kupffer-Rauch und Atramentstein jährlich habe heben und geniessen können, vom Jahr funfzehenhundert vier und achtzigsten hero, biß in erst besagtes sechzehenhundert vier und zwantzigste Jahr, und also in viertzig Jahren acht tausend Gulden austragen würden, ihnen und gemeiner Stadt immittelst abgangen und entzogen worden, gestalt ihnen dann auch bey diesem dritten Post durch berührtes häuffiges Victriol-Sieden, und weil dahero desselben gesottenen Victriols ein grosser Vorrath liegen blieben, ein solcher Schad zugefüget, daß ihnen nach klarer Besag und Ausweisung ihrer Tafel und Rent-Register im Jahr sechzehenhundert und sechsten, wie solches damals von dem Niedersächsischen Crayß, wegen gesuchter Moderation, verordneten Inquisitorn, klärlich fürgelegt, an Zinßen bey die vier und viertzig tausend sechs hundert und zwantzig Gulden, so nunmehr biß in dieses sechzehenhundert vier und zwantzigste Jahr, vier und sechzig tausend neun hundert ein und funffzig Gülden machen, zugewachsen. Und obzwar sie die von Goßlar, fürters und zum Vierdten, damit sie die Stadt bey dem Reich erhalten, auch was wegen solches grossen von Jahren zu Jahren erlittenen Abgangs nothwendig zu gemeiner Stadt Nothdurfft, und dieselbe im baulichen Wesen zu conserviren aufgeborget, gebührlich verzinßen, wie auch immittelst die Reichs-Türcken- und Crayß-Steuren, sowohl ordinari als extraordinari gehorsamst und der Gebühr nach erlegen möchten, ihre Burgerschafft mit Schoß-Bier- und Frucht-Accisen dergestalt belegt, daß sie jährlich von hundert Gülden werth einen Gulden, von einem Brau-Maltz fünff Thaler, und über das noch von einem jeden Scheffel Rocken acht Groschen, Gersten sechs Groschen zu Mühlmast, auch von einem jeden Scheffel Korn, was sie dessen zu verbrauen, und zu verbacken, oder sonsten zu ihrer Haußhaltung zu verbrauchen, einkauffen, gleichfalls vier Groschen, diejenigen aber, so auff Verkauff Korn einkauffen, acht Groschen, auch die Burger, so Häußer kauffen, oder eine Erbschafft annehmen, und davon ihre Mit-Erben ablegen, dieselbe, so hoch sie selbige kaufft oder angenommen, unerachtet sie nicht bezahlet, sondern mit Schulden annoch beschweret, den Schoß ihme dem Rath von hundert einen, an ietzt angezogener tringender Noth und Ursach wegen, für voll entrichten müssen, so seye ihnen aber daran dahero, daß ihre Burger bey die sechzig Huffen Landes, und hundert und etlich Morgen Wiesenwachs, so sie von undencklichen Jahren von denen benachtbarten Clöstern für einen Erb-Zinß, als ein Morgen Lands umb einen Marien-Groschen, einen Acker Wiesenwachs um zehen Marien Groschen innengehabt, und man sie durch Betrauung der Entsetzung dahin genöthiget, daß sie solches alles auf neun Jahr Meyersweise annehmen, und nach Belieben der Clöster, ietzo den Zinß ersteigert, entrichten, auch darüber noch, was sie sonsten im Fürstenthum Braunschweig an eigenthumlichen und Lehen- oder Erb-Zinß-Güthern beliegen, und jährliche Rente davon einzunemen haben, wider altes Herkommen, auch die Rechte und des heiligen Reichs Abschied, mit allerhand Steuren dergestalt belegen, daß sie davon ihme dem Rath nichts, wie vor diesem beschehen, entrichten, und also doppelt versteuren können, sondern sie hätten dessen nunmehr bey die acht und zwantzig Jahr, an etlich viel tausend Gülden entbähren müssen, und ihrem ærario durch die von der Fürstlichen Braunschweigischen Seiten angelegte Arrest und Zwancks-Mittel entziehen lassen müssen, seyen auch dahero verursachet und genöthiget worden, daß sie wegen solches grossen übermäßigen Abgangs, auch dahero entstandenen Unvermögenheit zu Ausrichtung der im Jahr sechs, sieben, acht, neun und siebentzig und zwey und achtzigsten, wie auch funffzehenhundert und vier und neuntzigsten, biß ins Jahr sechzehenhundert und zwey bewilligten, und auf ein hundert, fünf und funffzig tausend ein hundert vier und zwantzig Gulden, sechs Groschen und acht Pfenning belauffenden Türcken- wie auch auf acht und viertzig tausend, ein hundert drey

und neuntzig Gülden, siebenzehen Groschen und sieben Pfenning erstreckenden Crais-Steuer, weil man zu dero Behuff mehr nicht als ein und viertzig tausend, sechshundert und acht und funfzig Gülden, neun Groschen, sechs Pfennig von der Burgerschafft eingenommen, noch auch mehr erzwingen oder einnehmen können, das übrig, so sich nunmehr an Capital und Zinsen auf ein hundert ein und sechzig tausend, sechs hundert neun und funffzig Gulden, vierzehen Groschen und neun Pfenning belauffen und austragen, zu borgen und noch aniezo verzinsen müssen, dieweil es dann auch an dem, daß dem in ihr der Stadt Goßlar gelegenen Jungfrauen Closter Neuenwerck fast alle Einkommen entzogen, und sich dessen am Kayserlichen Cammer-Gericht, und sonsten annehmen müssen auch etlichen von ihnen vom Closter Walckenrede erkauffte, und eine geraume Zeit eingehabte Güther, Korn- und Wiesen-Zinß, so bey etlichen Fürstlichen Braunschweigischen Unterthanen jährlich fallen, im Jahr drey und neuntzig eingezogen, so hetten sie, so viel das Closter Neuenwerck anlanget, zu Verlag und Unterhalt desselben, bey die vier und zwantzig tausend und acht hundert Gülden, siebenzehen Groschen und sieben Pfenning aufgewendet, und von andern erborgen müssen, und ist berührter Walckenredischen erkaufften Güther halben, weil sie davon jährlichen zwey hundert Gülden haben können, biß auf dieses sechzehenhundert vier und zwantzigste Jahr, und also in dreyßig Jahren, ihnen an die sechs tausend Gülden abgangen, immassen ihnen dann zum Sechsten, durch die in ihrer Landwehr von der Fürstlichen Braunschweigischen Seiten an sich gebrachten Mühlen und anderer Güther, so ihnen vor diesem Schoß- und Steuerbar gewesen, wie ingleichen durch die in ietztgedachter Landwehr vor etlich und dreyßig Jahren neu angerichtete Bier-Schencken und Gasthöfe, an Bier-Accisen, und dann durch abgangene alte, und auf den Stadt-Graben zur Neuerung gezogene Gräntz und darein gehabte Jurisdiction, an Gebothen, Verbothen, Bußen, Straffen, ein groses auf etlich tausend Gülden sich belauffendes, die Zeithero entzogen, wie dann mitler Zeit aus ihr und gemeiner Stadt Knieck- und Landwehr mehr dann über zwey tausend Gülden werth Holtz verhauen und entführet worden. Gestalt dann auch zum Siebenden in anno sechzehenhundert siebenden ihnen ihre allernechst vor ihrer Stadt Thor das Clauß-Thor genant gelegene Mühlen, ihrer Gelegenheit nach zu bauen und zu genieſſen nicht gestattet werden wollen, sondern ist ihnen de facto, seit dero Zeit solcher Mühlengang, dessen sie jährlich zwey hundert und funfzig Gülden genieſſen können, behindert worden, wodurch ihnen dann biß Anno sechzehenhundert vier und zwantzigsten, und also in siebenzehen Jahren vier tausend zwey hundert und funffzig Gülden entzogen, und an ihren Intraden zurück gangen. Wie dann auch zum Achten, zu Unterhaltung des Kayserlichen Cammer-Gerichts zu Speyer, sie jährlichs bey währender Beschwerung zwey hundert sieben und achzig Gülden geben, und solches gleichfalls von andern auffnehmen und verzinsen müssen, welches vom Jahr sechs und siebentzigsten, biß auf ietziges sechzehenhundert vier und zwantzigsten Jahr, zwey und zwantzig tausend, ein hundert fünff und achtzig Gulden, zween Groschen austräget. Und ob zwar zum Neundten, zu Abschaff- und Erleuterung oberzehlten Beschwerden, groſe Mühe und Unceſten, und auf die Rechtfertigung ausgewürckte unterschiedliche Kayserliche Commissiones, auch bey dem Niedersächsischen Craiß, zu Erhaltung gesuchter Moderation, ausgebrachte Inquisitiones, Mandata und dergleichen über die hundert tausend Gülden nunmehr aufgewendet, so ist aber solches, über alle geschöpffte Hoffnung und Zuversicht, biß noch vergeblich beschehen, unerachtet sie, was zu berührten rechtlichen Processen, Commissionen, Mandaten und dergleichen gehörig, und dabey hette fürgenommen und getrieben werden sollen, mit besonderm Fleiß und Bekümmernüß ihnen zum höchsten Fleiß haben angelegen seyn lassen, auch zu dero Behuff und verhoffter mehrer Beförderung bey weyland unsern geliebten Herrn Vettern, Vatern und nechsten Vorfahrem am Reich, Kayser Rudolph und Matthias, beyden Christmilden Andenckens, unterschiedene Promotoriales an unser Kayserlich Cammer-Gericht allerunterthänigst ausgewürcket und insinuiren lassen. Diesemnach und zum Zehenden, ob zwar sie und ihre Burger, so sich der Brau-Nahrung gebrauchen, und derer nur drey hundert an der Zahl seind, noch in etwas jährlichs davon haben, und ein jeder des Jahrs, für zwantzig und mehr Jahren, viermal brauen, und sie von einem jeden Gebrau fünf Thaler zum Malz-Zeichen haben können, so ihnen und ihren Bürgern aber solche Nahrung durch das in benachtbarten Fürstenthum Braunschweig, auf den nechst angelegenen Fürstlichen Aemtern, Clöstern und Adelichen Häusern, wie auch noch dieses Jahr in ihrer Landwehr den Okerthurm vom Fürstlichen Braunschweigischen Pulvermacher, zu lauterer Neuerung wider altes Herkommen angestelte häuffige Brauen, und daß auf ihr Bier, so in erstgemeltem Fürstenthum Braunschweig verzapffet und verführet wird, doppelte Bier-Accisen und Licenten gesetzet, und dadurch die Abfuhr geringert würde, dermassen geschwächet, daß nun etliche Jahr her einer des Jahrs nur zwey, ja ietzund kaum anderthalb mal brauen kan, wodurch dann ihren Burgern, die Brau-

Nah-

Nahrung zur Helffte, ja über die Helffte, und ihme dem Rath ebenmäßig ihre Intraden, so sie von Brau-Mahl-Zeichen zur Accise haben können, zur Helffte und über die Helffte entzogen und abgangen seind. Und obzwar zum Eilfften bey diesen erzehlten grosen Beschwerungen, und darüber ihnen und gemeiner Stadt zugewachsenen Abgang mehr dann über gnugsam gewesen, so hette doch endlich das grosse fast unablängliche Land und Leut verderbliche Müntz-Unwesen, und der daraus notori und kundbar entstandener unwiederbringlicher Schad neben andern sie übergehen, und ferner in gröſsere Ungelegenheit und Schulden vertieffet, immassen sie dann, weil ihre Vorfahren alle Summen auf Reichsthaler und Gold-Gülden geborget, und sie solche die Zeit über an Capital und Zinsen mit guten harten Reichsthalern und Gold-Gülden zahlen, und also von Jahren zu Jahren, nachdeme der Reichs Thaler nach der verringerten Müntz in seinem Werth gestiegen, zu Einwechßlung der Reichs-Thaler und Gold-Gülden (weil sie ihre Intraden an der geringern Müntz einnehmen müssen) ein ansehnliches aufgewendet, also, daß sich solcher Schade, vermöge klarer Besage ihrer Rent-Register, vom Jahr sechzehenhundert und sechsten, da sich solch Unglück ersten zu mehrentheils angefangen, biß in das sechzehenhundert zwey und zwantzigste Jahr, da das Müntz-Wesen auf seinen alten gerechten Fuß wieder zu setzen angefangen worden, an die sechshundert und eilff tausend, siebenhundert und neuntzig Gülden belaufft, wobey dann leichtlich die Rechnung zu machen, was ihme dem Rath, die ihre Gefälle an leichter der Zeit gangener Müntz eingenommen, und nicht für voll wieder begeben können, abgangen, also daß sie die Zeit über und anfangs kaum die Helffte, hernacher und succeſsive, nachdem sich die Müntze von Jahren zu Jahren, ja endlich von Monaten zu Monaten geringert, kaum den dritten, vierdten, fünfften, sechsten, ja endlich kaum den siebenden oder achten Theil, wie der Reichs-Thaler seinem Werth nach gegen die verringerte Müntz, auf acht, neun, ja zu zehen Thaler kommen, eingenomen oder empfangen, sondern deren, so eine geraume Zeit dabey, und sich dargegen je länger je mehr und tieffer ins Verderben stecken und versencken lassen müssen. Gestalt sie dann auch zum Zwölfften und letzten bey diesen von unsern Widerwärtigen angerichteten betrübten und beträngten Zeiten, nicht allein zur Defension und Conservirung ihrer Stadt, sondern auch zu Unterhaltung des von Niedersächsischen Craise geworbenen Kriegs-Volcks, über und wider ihr Vermögen, auch ungeachtet ihrer so offt und vielmals dagegen eingewandten Impossibilität über die zwantzig tausend Reichsthaler aufgewendet, zu welcher Anrichtung aber sie mehr nicht von ihrer erschöpfften und gantz und gar abgenommenen Burgerschafft, nach einer sonderlichen darauff angelegten Steuer, als sechs tausend sieben hundert drey und siebentzig Thaler, fünff und dreyßig Groschen und viertzehalb Pfennig erhoben, und zu Wege bringen können, das übrige aber von dem ihrigen darzu schiessen, und wie sie gekönnt und vermöcht, überhaupt, von einen und andern guthertzigen Leuten ausführlichen colligiren müssen. Wann dann diese obbeschriebene Beschwerungen, bey denen in anno &c. siebentzigsten, in unser und des heiligen Reichs Stadt Speyer auf dem Reichs-Tag daselbsten, von weyland unserm geliebten Herrn Vettern und Vorfahren am Reich, Kayser Maximilian dem Andern, wie auch Chur-Fürsten und Ständten, auf dem Bischoffen zu Münster und Land-Graff zu Heßen angeordneten, und in anno drey und siebentzigsten verrichteten Käyserlichen Commission und Inquisition, und im Jahr ꝛc. fünf und siebentzigsten an ietztgedachten ihr Majestät und Lbd. gefertigten Relation-Acten, sodann fürters in anno sieben und siebentzigsten, von mehr gemelten Niedersächsischen Craiße, verordneten und fürgangenen abermahligen Inquisition, bey welcher nicht allein der Augenschein von den subdelegirten Inquisitoribus, sondern greiffliche Uhrkunden transumirt und Zeugen abgehört, wie ingleichen auch die anno zwey und achtzigsten auffm Reichs-Tag zu Augspurg, von auch weyland unserm geliebten Herrn Vettern, Vatern und Vorfahren am Reich, Kayser Rudolphen dem Andern, Christmildester Gedächtniß und den Ständen des Reichs, auf Chur-Sachsen und Meckelnburg, wiedermahlig angestellter, und in anno vier und achtzigsten zu Werck gerichter Commission, und darauff am Kayserlichen Hoff sobald beschehener subdelegirten allerunterthänigsten Relation, auch endlich aus denen jüngsthin in anno sechzehenhundert und sechsten von gedachtem Craiß, vermöge dessen im Jahr sechzehenhundert und dritten gemachten Reichs-Abschied angeordneter Inquisition des Ertz-Stiffts Magdeburg und der Stadt Northaußen fürgangenen, und zu unser Reichs-Canceley in anno sechzehenhundert und achten, auf den damaligen angestellten Reichs-Tag zu Regenspurg überschickten Acten, ohne das klar und offenbar, und sich in der That und Geschicht mehr befindlich, als ihnen armen verdruckten Leuten, leider lieb ist, sie die auch, ausserhalb dieser ihrer antringenden Noth lieber bey sich verschwiegen behalten, als von sich sagen wolten, sie auch, da einiger Zweiffel hierbey fürfallen solte, dieselbe mit gutem reinen ungefärbten Gewissen, eydlich betheuren, und erhalten, auch auf diesen Event und unsere gnädigste Erkäntnüß und Resolution ihren abgefertigten

Agenten, dieselbe in ihrem Nahmen, und in ihre Seele eydlichen zu betheuren und zu asseriren, in specie befehliget und bevollmächtiget: Und aber die allgemeine beschriebene Rechte sowohl als des heiligen Römischen Reichs de anno &c. 77. publicirte Policey-Ordnung sub tit. 23. ausdrücklich vermögen verordnen und statuiren, daß denjenigen Schuldigern, welche nicht sua culpa vel facto, sed fortunæ asperitate, vel aliorum facto sive injuria, aut mala temporum conditione, ex accidenti ihrer Güther und Habnüß destituiret, in Abnehmen præcipitiret und detrudiret werden, mit induciis sive rescriptis moratoriis succurrirt, und mit denselbigen gegen ihre antringende Creditores für der vorhabenden Execution communiciret werden sollen, in ferner Erwegung weil diese Concession und Begnadigung zu dem Ende nicht gesuchet, noch indulgiret oder gegeben wird, ut absolute creditores petere prohibeantur, sed saltem ad tempus, nec ut debiti jacturam faciant, sed ne interim inquietent, vel ad solutionem urgeant debitorem, & sic quasi nulla vel saltem permodica, ad modicum nimirum tempus creditorum interveniat læsio; quæ, cum secundum *l. si debitori 21. ff. de judic.* magnum creditoris damnum esse non possit, in mora modici temporis attendi non debeat, dahero sich dann niemand billichmäßigen Verstandes, und worinnen ein Stücklein Christlicher Liebe ist, weder über die supplicirende Debitores, welchen aus kündlichen, unversehnlichen zugestandenen Unfällen, oder per vim majorem aliorum culpa vel facto an ihren Gütern Schade, Abschatzungen und andere vergebendliche Ungelegenheit zugestanden, und dardurch in Abnehmen und Verderben kommen, der Nachsuchung halber dieses in Rechten erlaubten, und den Elenden und Unterdruckten zu gutem verordneten Beneficii, als auch uns die höchste Obrigkeit, dessen Concession und Ertheilung zu beschweren habe, sondern dieselbe ex ordinaria nostra, tanquam Summi Principis, potestate zu begebenen Fällen & pie & juste wohl geschehen könte, als haben uns derowegen vielgemelte Burgermeister und Rath der Stadt Goßlar unterthänigst angeruffen und gebethen, daß wir ihnen, damit sie immittelst von ihren Creditorn, ihrer Forderung halber, es sey an Capital oder Interesse, und was denselben anhängig, nicht besprochen, belanget, oder in einig mehr Wege inquietiret und belästiget, wie auch mit den angetroheten, auch schon in eventum bey den benachtbarten Fürsten und Obrigkeiten angeordneten Arresten, Kummern und Repressalien, für sie, ihre Burger und ihre allerseits Güter, wie das erdacht oder Nahmen haben mag, unbeschweret und unverhindert verbleiben, auch sie und ihre Burger, ihr Gewerb, Handel und Wandelung, zu Wasser und Lande unangefochten und unbekümmert treiben mögen, unser Kayserliche Hülff mitzutheilen gnädiglich geruhen wollen. Wann dann mit diesen betrübten und fast in Armuth gestürzten Supplicanten, als welche nicht durch ihre eigene Schuld und Fahrläßigkeit, sondern aus obverstandenen Ursachen unverschulteter Dinge in solchen Abgang gerathen, billich ein Christliches Mitleiden zu tragen: Als haben wir ihnen solchem nach auch, in Betrachtung sie des allerunterthänigsten schuldigen Erbietens seyn, das ertheilte moratorium und allergnädigst ertheilten Anstand gegen keinen privilegirten Creditorem, als contra Ecclesiam, causam piam und pupillos, oder andere eximirte Personen zu gebrauchen, sondern denjenigen immittelst das ihrige nach aller Müglichkeit, wie auch hernacher andere ihre Creditoren, was sie dessen bey wärenden diesem Anstand nicht entrichten können, nach Ausgang desselben ihrer rechtmäßigen Schuld-Forderung halber, nach thunlichen und ablanglichen Dingen eusersten Vermögens zu vergleichen, gegenwärtiges unser Käyserliches moratorium auf acht Jahr von dato dieses Brieffs, an zu rechnen, gnädiglich ertheilet und zugelassen. Hierumb so ermahnen und befehlen wir allen und jeden Obrigkeiten, wie auch euch den Creditoren samtlich und einem jeden insonderheit, sie und ihr wollen mit mehrgedachten Supplicanten, wegen ausständiger Bezahlung sowohl des Capitals, als auch allbereit versessen und künfftigen Zinßen obverstandene acht Jahr über in Gedult stehen, und sie noch die Ihrigen in keine Weiß noch Wege wider dieses unser Kayserlich moratorium nicht molestiren noch beschweren, sondern allenthalben sie und ihre Burger im heiligen Reich, frey, sicher und unbekümmert ihr Gewerb, Handel und Wandel zu Wasser und Lande treiben lassen, und sie oder ihr Haab und Güter, wie das erdacht, oder Nahmen haben mag mit einigen Arresten, Kummer, Repressalien oder einigem Anhalt und Verhinderung im wenigsten nicht beirren noch betrüben. Wie nun dieß ermelter Stadt Goßlar zu gedeylichen Auffnehmen gereichet, und ihr die samtlichen Creditores hieran neben wenigen Schaden nur die Zeit, unter welcher sich eure debitores ihres erlittenen Schadens wiederumb erhohlen möchten, zu verlieren, als geschicht an diesem allen unser ernstlicher Will und Meinung. Geben in unser Haupt und Residenz Stadt Wien, den sechzehenden Monats Aprilis, anno sechzehenhundert vier und zwantzigsten, unserer Reiche des Römischen in Fünfften, des Hungarischen im sechsten, und des Böhmischen im siebenden Jahre.

XV.

XV.

Käysers Leopoldi Confirmation des von Käyser Friderico II. und Käyser Rudolpho I. der Stadt Goßlar ertheilten Privilegii, worinn unter andern auch enthalten, daß besagte Stadt nirgend anderswo, als zu Cölln, Tyde und Bardewick, Zoll zu geben schuldig, de Anno 1659.

WIr Leopold, von GOttes Gnaden, erwehlter Römischer Käyser, zu allen Zeiten Mehrer des Reichs, in Germanien, zu Hungern, Böheim, Dalmatien, Croatien und Sclavonien ꝛc. König, Ertz-Hertzog zu Oesterreich, Hertzog zu Burgund, zu Braband, zu Steyer, zu Kernten, zu Crain, zu Lützenburg, zu Würtemberg, Ober- und Nieder-Schlesien, Fürst zu Schwaben, Marggraffe des heiligen Römischen Reichs, zu Burgau, zu Mehren, Ober- und Nieder-Laußnitz, Gefürsteter Graff zu Habspurg, zu Tyrol, zu Pfirt, zu Kyburg und zu Görtz ꝛc. Landgraffe in Elsaß, Herr auf der Windischen Marck, zu Portenau und Salins ꝛc. Bekennen öffentlich mit diesem Brieff, und thun kund allermeniglich, daß uns unsere und des Reichs liebe Getreue, N. Burgermeister und Rath der Stadt Goßlar, ein von weiland unsern Vorfahren am Reich, König Friedrichen im zwölffhundert neunzehen, der Stadt allda ertheiltes, und hernachmahls von König Rudolphen, beeder lobseligsten Gedächtnis, anno zwölffhundert fünff und siebenzig confirmirtes Privilegium, darunter unter andern auch sie die Stadt, nirgend anderswo, als zu Cölln, Tyde und Bardewick, Zoll zu geben gnädigst befreyet und privilegiret wären, gehorsamst vor- und beybringen lassen, allermassen solches von Wort zu Wort hernach geschrieben stehet, und also lautet:

Siehe oben No. II. und hernach No. I.

Und uns darauff unterthänigst angeruffen und gebeten, daß wir solches ihnen ertheiltes und confirmirtes Privilegium, als jetzt regierender Römischer Kayser, zu confirmiren und zu bestättigen gnädiglich geruheten, inmassen jüngstlich von unsern freundlich geliebten Herrn Vatern weyland Kayser Ferdinand dem Dritten, Christmildigster Gedächtnis, anno sechzehenhundert acht und dreyßig, unterm dato Preßburg, den 5. Martii auch beschehen, des haben wir angesehen, solch gedachter Stadt Goßlar, demüthig ziemliche Bitte, auch die unterthänigen getreuen Dienste, so gedachte Stadt Goßlar, unsern Vorfahren am Reich, insonderheit aber uns, bey jetzigen schwebenden Unruhen, mit standhaffter Treue und Devotion in mehrerley Weg willigliehen erzeigt und erwiesen, auch hinfüro uns und unsern Nachkomen nicht weniger zu thun erbiethig ist, auch wohl thun mag und solle. Und darumben mit wohlbedachten Muth, gutem Rath und rechten Wissen, obinserirtes Privilegium in allen und jeden seinen Worten, Puncten, Clausuln, Articuln, Inhaltungen, Meinung und Begreiffungen, als Römischer Kayser gnädiglich confirmiret, bestettiget und verneuret. Confirmiren, bestetten und erneuren dasselbe auch hiermit von Römischer Kays. Macht Vollkommenheit wissentlich in Krafft dieses Brieffs, was wir mehrgedachter Stadt Goßlar von Rechts und Billigkeit wegen daran zu confirmiren und zu bestätten haben, können oder mögen. Und meinen, setzen und wollen, daß solch obeinverleibtes Privilegium und darüber beschehene Confirmation in allen und jeden seinen Worten, Puncten, Clausuln, Articuln, Inhalt-Mein- und Begreiffungen kräfftig und mächtig seyn, stett, vest und unverbrüchlich gehalten und vollzogen werden, und sich gemelte Stadt Goßlar desselben alles seines Inhalts freuen, gebrauchen und genießen sollen und mögen, von allermänniglich unverhindert, doch uns und dem H. Reich, und sonst männiglich an seinen Rechten und Gerechtigkeiten unvergriffen und unschädlich. Und gebieten darauf allen und jeden Chur-Fürsten, Fürsten, ꝛc. ernstlich und vestiglich mit diesem Brieff, und wollen, daß sie mehrgedachte Stadt Goßlar, an obberührtem Privilegio, und darüber von König Rudolphen ꝛc. beschehener, auch dieser unser Kayserl. Confirmation und Bestättigung nicht hindern noch irren, sondern sie allerdings dessen geruhiglich freuen, gebrauchen und geniessen, und gäntzlich dabey bleiben lassen, und hierwider nicht thun, noch jemands andern zu thun gestatten, in keine Weiß noch Wege, als lieb einem jeden seye, unsere und des Reichs schwehre Ungnad und Straff, und darzu eine Poen, nemblich zwantzig Marck löttiges Golds, zu vermeiden, die ein jeder, so offt er freventlich hierwider thäte, Uns halb in Unser und des Reichs Cammer, und den andern halben Theil obgemelter Stadt Goßlar unnachläßlich zu bezahlen, verfallen seyn solle. Mit Urkundt diß Brieffs, besigelt mit unserm Kayf. anhangenden Insigel, der geben ist in unserer Stadt Wien, den siebenden Tag des Monats Aprilis, nach Christi unsers HErrn Erlösers und Seeligmachers Gnadenreichen und glorwürdigsten Geburth, im sechzehenhundert neun und funffzigsten, unserer Reiche des Römisch. im ersten, des Hungar. im vierten, und des Böheimb. im dritten Jahren.

Leopold.

Vt. Wilderich, Freyherr von Waldendorff, Vice-Cantzler.

Ad Mandatum Sacræ Cæsareæ Majestatis proprium

Wilhelm Schröder.

XVI.

XVI.

Vergleich zwischen dem Rath und der Stadt Goßlar, und denen ehrlichen Sieben Gilden daselbst, so vermittelst einer Käyserlichen Commission wegen der Regiments-Verfassung, und was deme anhängig, Anno 1682. geschehen.

Zu wissen sey hiemit, demnach zwischen E. Edlen und Hochweisen Rath dieser Käyserlichen freyen und des H. Reichs Stadt Goßlar, an einem, und denen ehrlichen 7. Gilden daselbst, als Kramer, Becker, Schuster, Knochenhauer, Schmiede, Schneider und Kürschner Gilde, auch sonsten einigen in actis mitbenandten Raths-Verwandten, am andern Theil, eine Zeit von Jahren her allerhand beschwerliche Mißverstände, Irsahlen und Streitigkeiten entstanden und enthalten, allsolche auch an den hochpreißlichen Kayserlichen Reichs-Hoff-Rath zu weitläufftigen und verbitterten Processen erwachsen, von darab aber, gewisser Umstände und Motiven halber, zuförderst aus sonderbahrer Käyserlichen Milde und väterlichen Vorsorge, in Erwegung, daß vielmehr die Güte als Rechtes Entscheidung zwischen Haupt und Gliedern dienlich sey, zur Käyserlichen Composition, Commission an den Hoch-Edelgebohrnen und Gestrengen, Herrn Theobaldo, Edlen von Kurtzrock zu Wolgesbüttel, dero Römischen Käyserlichen Majestät Rath und Residenten zu Bremen, gediehen. So ist bey allsolcher Käyserlichen Commission, nach fleißiger und getreuer Cooperation beyderseits ad acta legitimirten Herren Assistenten und Gevolmächtigten, und zwarten a parte Magistratus, Herrn Anastasii Büttners, Fürstl. Braunschweigischen Hoffgerichts Assessoris zu Wolffenbüttel, auch Canonici und Stiffts-Syndici zu Gandersheim, Herr Samuelis Stockhausen, Medicinæ & Philosophiæ Doctoris, und Herrn Georgii Papen, respective Raths-Herren hieselbsten, und an Seiten der ehrlichen 7. Gilden, Herr Johann Georgii Spörens, J. U. D. und vornehmen Advocati zu Hildesheim, Herr Hanß Hartmanns, und Herr Henrich Lünings, die gantze Streit-Sache cum omnibus annexis & dependentibus folgender Gestalt völlig abgehandelt, verglichen und geschlossen, daß zu Vereinigung der Gemüther, und Stifftung gutes Vertrauens und gebührlichen respects zwischen obgemeldten Hochweisen Rath und denen ehrlichen 7. Gilden eine General-Amnestie einmütig bewilliget worden, Krafft deren die bißherige Mißverstände und Streitigkeiten aufgehoben, und an statt deren wahre, stätige Verständnüß, Liebe und harmonie unter wohlgeziemenden Respecten also und dergestalt introduciret werden solle, wie zu Folge derselben all dasjenige in eine ewige Vergessenheit und Vergebung würcklich gestellet wird, was biß anhero zwischen denen litigirenden Partheyen, mit Worten und Wercken in gedruckten und andern Schrifften, auch sonsten sowol extra- als judicialiter vorgangen, gehandelt und geschrieben seyn möchte, also daß solches hinkünfftig innermehr unter keinem prætext oder Schein, wie die auch zu erdencken seyn möchten, weder per directum noch indirectum in unguten gereget oder gedacht, sondern beneficio amnestiæ ewiglich vergessen, und darunter mit verstanden werden sollen, die Consulenten, Advocaten und andere Ministri, welche einen oder andern bedient gewesen, auch diejenige, ohne Ausnahme und Unterscheid, so an ein oder anderer Parthey sich appliciret, oder sich sonsten auf einigerley Mittel dieser Sache theilhafftig gemacht haben.

Und gleichwie man bey allen vorsichtigen Regimenten sich jederzeit einer fertigen und auffrichtigen Justiz und deren Ordnung befleisset: Also hat dem zu Folge E. Edl. Hochweiser Rath sich erkläret, die Justiz nicht allein fürter besser Gestalt zu administriren, und deroselben ihren starcken durchgehenden Lauff zu gönnen, sondern auch hiesige Cantley-Ordnung de Anno 1655. den 15ten Januarii mit Zuziehung und gewöhnlicher Communication mit den Freunden von Gilden, und gemeine nehester Gelegenheit unausgesetzet zu revidiren, nach dem Regenspurgischen Reichs-Abschiedt, de Anno 1654. in puncto justitiæ soviel müglich zu accommodiren, auch darein zu constituiren, wie ins künfftige die unvermeidentliche Processen, bevorab da solche pias causas, miserabiles personas, nahe Bluts-Freunde und Anverwandten, oder geringe Sachen betreffen, noch mehr zu abbreviiren, annebenst den wegen der alten Goßlarischen Statuten, und daß an statt deren künfftig das Käyserliche gemeine Recht alleine zu gebrauchen, ingleichen wie das biß lang üblich gewesene Hergewette auch die Gerathe vollkommen abzuschaffen, gewisse Verordnung zu machen und zu publiciren, damit auch inzwischen und forthin ieder Theil seines Standes, Prærogativen und respective Convenientien Recht und Gewohnheiten destomehr gesichert und determinirt werden mögen; So ist mit allerseits Bewilligung eine gewisse Regiments-Forme, und was dazu gehöret, gleichwohl nach Anleitung, und nicht ungleich der vorigen, schrifftlich abgefasset, bey ein und andern punct declariret, und in sichere capita deutlich vertheilet worden, auf Maaß und Weise, wie folget.

Mit dem Vorbehalt, daß da Casus vorfallen möchten, welche hierin nicht exprimiret, oder auch

auch in künfftiger Cantley-Ordnung nicht verfasset werden möchten, selbige sampt und sonders nach gemeinen Rechten, vorab aber hiesigen Orts wohlhergebrachten Observanz, und ohnstreitiger Gewohnheit erörtert und decidiret werden sollen.

CAPVT I.

No. 1.

Es sind in dieser Stadt von Alters her jedesmahl gewesen, und noch findlich, zwey Räthe, welche jährlich in der Regierung abwechseln. Derowegen denn auch derjenige Rath, so das Stadt-Regiment ableget, der alte, und der Rath, welcher es wiederumb annimpt, der neue Rath genennet wird, und præsidirt in jeglichen Rath ein Burgermeister.

No. 2.

Diese beyde Räthe bestehen insgesampt in 40. Personen, also daß 20. Personen in jeden Rath seyn, unter denen 6. sicherer prærogativen halber, die sechs Männer genandt werden, massen denn auch ex hoc ordine die Burgermeister und Cämmerer zu assumiren zumahlen selbige nothwendig 6. Manne seyn müssen, die übrige 14. Personen aber werden von denen ehrlichen Gilden, iedoch nicht von allen, sondern von denen ersten Fünffe, als welche dessen von Alters her also alleine berechtiget seyn, erkohren.

Und zwar erwehlet und giebet in jedweden Rath alter Gewohnheit nach die Wort, oder Gewand Schneider-Gilde sechs, die Kramer, Becker, Schuster und Knochenhauer Gilden jedwede zwo Personen, biß und so lange ein anders gedachter Wort-Gilde von Seiten der übrigen Gilden entweder in Güte veraccordiret, oder aber mit Recht ausgeführet, die übrigen allhiesigen Gilden seyn dessen nicht bemächtiget.

No. 3.

Derjenige Rath, welchen das Stadt-Regiment von den abtretenden alten Rath soll an- und aufgetragen werden, muß gegen herbey nahender Zeit solcher Raths-Veränderung, welche den Freytag nach Mariä Empfängniß gehalten wird, völlig ergäntzet seyn, und dahero ist der uhralte wohlhergebrachte Gebrauch, daß alle Jahr nach geendigten Juridicis am Abend Andreä die sechs Manne desselben abgehenden alten Raths, und die 8. Manne zu Rathhause, iedweder Theil an seinen gewöhnlichen Orth, wenn sie Raths wegen auf Anordnung des annoch regierenden Burgermeisters zuvor hie zu seyn invitirt worden, sich versammlen, um des künfftigen neuen Raths 6. Manne, wenn etwa deren ein oder der ander abgangen, mittelst einer anstellenden Wahl, qua de re sequenti, wiederum zu ergäntzen, und neu zu machen, die den nechstfolgenden Sontags darauf alter Gewohnheit nach durch den Raths-Cämmerer in der Marck und Haupt-Kirchen öffentlich abgelesen werden, mit diesen ihren formalibus: Diß sind die 6. Manne, die von Weynachten an biß über das Jahr vor die Stadt Goßlar rathen und tahten sollen, als da denn ihre Nahmen genennet werden.

No. 4.

Mit der Wahl dieser sechs Manne wird also verfahren, wenn nun selbigen Abend, wie gedacht, die sechs und acht Manne versamlet, so præsentiren die 8. Manne den 6. Mannen des abtretenden Raths zwo Personen aus den Rath, um daraus einen zum 6. Manne zu erwehlen, mangeln in denen 6. Mannen zwo, so præsentiren sie 4. Personen, und so weiter, wobey ietzo verglichen, daß die 8. Manne bey solcher præsentation keinesweges auf den Vorzug ein oder ander Gilde, sondern bloß einig und allein auf der Personen habilität und qualität sehen sollen. Es bleibet ihnen aber die Freyheit, daß sie nicht eben præcise an den Raths-Stuhl verbunden seyn, sondern auch wol nach Befindung aus der vernünfftigen Bürgerschafft tüchtige und der gesambten Stadt für andern nützliche subjecta præsentiren dürffen.

No. 5.

Wenn nun die Zahl der 6. Mann also ersetzet ist, darauf, und nicht ehender wird von denen obermeldeten fünff Gilden zu Erfüllung des übrigen künfftigen neuen Raths geschritten. Und zwar versamlet sich eine iede auf ihren Gilde-Hause, und welcher eine hiebevor in den Rath-Stuel gegebene Person durch den zeitlichen Todt der Cooptation in die 6. Manne abgegangen, dieselbe wehlet an dessen statt, eine andere aus ihren Mitteln.

No. 6.

Diese ehrliche Gilden aber seyn Krafft aller guter, durch den glorwürdigsten Kayser Carol den Fünfften, bestetigter Gewohnheit schuldig, wenn sie mit dergleichen Wahl umgehen, nicht einen jedweden ohn Unterscheid, sondern solche Personen darin zu setzen, die nebst einen geführten guten Wandel, für andern auch wenigst gutes Begreiffes, Verstandes und Erfahrenheit, und dahero sowol dem Recht im Rath-Stuel beynöthig seyn, auch sonst die Stadt-Aempter zu gemeinen Frommen und Nutzen tragen und verwalten können.

No. 7.

Was nun bißhero von Ersetzung der 6. Mann, sowol auch der von den Gilden in den Rath erkohrenen Gliedern erwehnet worden, das muß alles vor Freytags post conceptionis Mariæ seine gute Richtigkeit erlanget haben, gestalt an selbigen Tage nach gleichfals uhralten Gebrauch und Herkommen auf den Rath-Hause gedachte beyde Räthe, wie auch die Freunde von Gilden und Gemeine, welche man communiter den gemei-

nen Rath neñet/quo de infra capite ein mehrers. Wenn sie vorigen Tages hierzu gebeten worden/ sich versamlen/da denn die von denen Gilden in den künfftigen neuen Rath per majora vota erwehlte Personen/wenn ihrenthalben zuvor in der Raths/ auch Gilden und Gemeinen Stube eine Frage geschehen/ob jemand verhanden/ der was unehrbares/ oder sonst Ursach wüste/ daß die electi ihre Stellen in Rath-Stuel nicht begleiten möchten/ und wider sie keine exceptio vorkomt/ im Rath-Stuel ihre Session zu nehmen eingebeten werden/wegen der erwehlten sechs Mann aber/ wie auch der vorhin im Rath befindlichen Herren/ geschiehet vorhero kein Nach- oder Umfrage/es sey dann/daß einer aus der unzünfftigen Gemeine das mahl immediate zum 6. Mann erwehlet were.

No. 8.

Wenn nun die Electi ihre Stelle in künfftigem neuen Rath genommen haben/ so verbindet derselbe sich dem angehenden Rath mit Pflichten und Eyden/ auf Massen wie die alte Eyds-Formula solches mit mehrern giebet/ und damit gehet an heutigen Tage der Actus zum Ende.

No. 9.

Zu Verhütung alles Verdachts/ Mißtrauens und anderer Inconvenientien sollen nahe Blutsverwandten und nahe Schwäger nicht zu einander in den Rath erwehlet oder genommen werden/ als zum Exempel/ zum Vater muß nicht in den Rath-Stuel erwehlet werden der Sohn oder Eydam/ Item zum Bruder nicht der Bruder/ noch Bruders oder Schwester Sohn/ noch Enckel/ noch Weibes Bruder/ noch Schwester Mann/ wobey ferner jetzo einhellig beliebet und beschlossen/ daß/ der allhier kein Burger/ und mit unbeweglichen Gütern/ zum wenigsten einen eigenen Hause/ nicht angesessen ist/ in den Rath ebenfalls nicht erkohren oder genommen werden soll.

No. 10.

Wenn nun mit der sechs Mann und Raths-Wahl auch Raths-Verenderung obgedachter Massen verfahren worden/seyn von Alters her zwo Predigten in der Haupt-Kirchen/und zwar die erste vom Ampt der Obrigkeit/ und die andere vom Ampt der Unterthanen/ in denen beyden nach unschuldiger Kinder-Tag folgenden Tagen/ (wenn nicht wegen der heiligen Fest-Tage/so alsdenn prorogatio geschehen muß/) zu halten angeordnet/wobey beyde Räthe sampt denen Freunden von Gilden und Gemeinen/so der regirende Burgermeister hierzu einladen lässet/sich einfinden/ und nach verrichteten Gottesdienste in ordentlicher Procession eine Gabe in die Armen-Kisten (dahero der gantze Actus pfleget die Raths-Opfferung genennet zu werden) opffern/ und hernachmals nach den Rathhause sich begeben.

No. 11.

Beyde Räthe/ sobald sie auf das Rathhaus kommen/sondern dieselbe sich/ und gehet der neue Rath/ der das Stadt-Regiment antreten soll/ in die gewöhnliche Raths-Stube/ der abtretende Rath aber in eine andere/ und die Freunde von Gilden und Gemeine in die dritte Stube/ und wird darauff alsobald den ersten Tag die Wahl des Burgermeisters/der in denselben neuen Rath præsidiren/ und das Stadt-Regiment dirigiren soll/ vorgenommen/ es sey gleich der vorige abgegangen/ oder befinde sich noch würcklich im Leben und den Raths-Stuel.

No. 12.

Diese Wahl des Burgemeisters wird altem Gebrauch nach also gehalten daß wenn der neue Rath in gewöhnlicher Raths-Stube versamlet/ forderst der alte Rath an selbigen geschicket und Erinnerung wegen solcher Wahl thun lassen. Darauf ablegiret der neue Rath 2. Personen aus denen 6. Mann an den alten Rath/ auch dem nechsten die auf dero Stube versammlete Freunde von Gilden und Gemeine mit dieser Frage: Ob man es wegen der Wahl bey den alten hergebrachten Gebrauch lassen wolte/oder es zu verbessern wüste/ welches sowol in den alten Rath als der Gemeinde Stuben dero Gewohnheit nach dahin beantwortet wird/daß sie es nicht zu verbessern wüsten/ sondern es bey den alten Herkommen billig liessen. Alsdenn stellet und nominiret der älteste Raths-Herr/ so kein Sechs-Mann ist/ wenn der Burgermeister aus den Rath verstorben/3. Personen aus den 6. Mann/ oder wenn ein Burgermeister noch im Leben/ mit und neben selbigen zwey Personen/aus den 6. Mann zur Wahl/ um daraus einen Burgermeister und Haupt dieser Stadt per majora zu erwehlen/massen denn fort nach der nomination die 3. zur Wahl gesetzte Personen aus den Rath abtreten/ und sich in die Taffel-Stube begeben müssen/ darauff werden wiederumb zwey aus des neuen Raths Mitteln abgeordnet/ förderst an den alten Rath/ und denn auch an die Freunde von Gilden und Gemeine mit einen Vortrag dieses Inhalts: Daß nunmehro drey Personen/ welche denn benennet werden/in die Wahl gesetzet wären/wolte dannenhero der neue Rath vernehmen/ ob sie mit selbigen zufrieden/ oder etwas dabey zu erinnern hätten/daß sie nicht zuzulassen? Worauf denn sowol der alte Rath/als die in der Gemeinde Stuben/mit dero ohnpassionirten Erklärung die Abgeordneten wieder zurück fertigen/ gestalt denn nach deren Wiederkunfft und angehörter Relation, der neue Rath fort zur Wahl schreitet.

No. 13.

Wenn nun der schon gewesene Burgermeister aus denen dreyen wiederumb erwehlet/ so wird derselbe/ ob er gleich sich dessen etwa entschuldiget/ dennoch zu gemeiner Stadt Besten/ sich mit solchen Ampt weiter beladen zu lassen/ und bey dem regierenden neuen Rath die gewöhnliche Stelle im Nahmen der hochheiligen Dreyeinigkeit zu nehmen genöthiget und ersuchet/ und da solches geschehen/ hievon dem alten Rath/ wie auch fürter denen Freunden von Gilden und Gemeinde Nachricht gegeben/und von solchen allerseits die gewöhnliche Gratulation abgeleget/ nechst welchen man ferner anoch selbigen Tages die Ambulatorischen Raths- und gemeiner Stadt Aempter austheilet.

No. 14.

Solche munia ambulatoria alsdenn seyn das Berg-Ampt/ Sage-Ampt/ Mühlen-Ampt/ Bau-Ampt/ Richt-Ampt/ Wiet-Ampt/ Gruben-Ampt/ Holtz-Ampt/ Wacht-Ampt/ Schatz-Ampt/ Schmecke-Ampt/ Ziegel- und Treib-Ampt/ werden verwaltet von Persohnen/ halb aus dem neuen Rath/ und halb aus den Gilden oder der Gemeine/ und wie der neue Rath denen Persohnen aus Gilden und Gemeinen solche jährlich beyleget; Also thun hingegen diese dasselbe denen Raths-Persohnen des gemeldten neuen Raths/ und geschiehet die Beylegung in neuen und den gemeinen Rath auf eine gleiche Zeit also/ daß die zu Papier gesetzte distributiones uno actu gegen einander können ausgewechselt/ und hernachmals von dem Raths-Kämmerer/ an beyden Oertern des neuen Raths/ auch der Freunde von Gilden und Gemeine abgelesen werden.

No. 15.

Wie nun dieses geschehen/ so lässet mehrgedachter neuer regierender Rath den alten Rath zu sich in die Rath-Stuben erbitten/ um daß derselbe/ dem Herkommen nach/ sich dem neuen Rath mit Eyden und Pflichten verwandt machen wolle/ wenn dieses geschehen/ und der alte Rath dem neuen geschworen hat/ welchen Eydt denselben der Raths-Kämmerer fürhält/ so werden auch alsdenn von denen Freunden der Gilden und Gemeine diejenigen Persohnen/ welchen Aempter gegeben worden seyn/ für beyde Räthe in die Raths-Stuben gefordert/ und müssen ihnen daselbst ihre Pflichte thun/ nach der alten gewöhnlichen Eydts-Notul, womit sich denn dieser Actus an selbigen Tage endiget/ es wären deñ andere extraordinaire Sachen vorzutragen/ die man auf folgenden Tag nicht wolte verstellet bleiben lassen. An selbigen folgenden Tage des Morgens/ wie schon oben gedacht/ erscheinen beyde Räthe/ auch die Freunde von Gilden und Gemeine wiederum bey dem in der Haupt-Kirchen verordneten Gottesdienst/ und nach dessen Endigung gehen sie/wie voriges Tages/ in gewöhnlicher Procession wieder zur Opferung/ und ferner zu Rathhause/ daselst aber aus denen etwa eingefallenen und dahin verschobenen extraordinairen Sachen nichts gehandelt oder fürgenommen wird/sondern der regierende Burgermeister lässet sie alsobald durch den Raths-Cämmerer beuhrlauben/ und ihnen dabey freundlich dancken/daß sie auf seine Bitte der volbrachten Opfferung beygewohnet hätten.

No. 16.

Die Rechnung bey diesen oder jenen Ampt führen zwar die Raths-Persohnen/ iedoch werden diejenige/ so von Gilden und Gemeine ihre Collegen seyn/ dadurch von der Administration nicht excludirt/ sondern müssen von allen/ was bey solchen muniis passiret/ billich Wissenschafft mit haben/hergegen sollen die Raths-Persohnen die geführte Rechnungen zu gebührlicher Zeit produciren/ablegen/und in Einnahme und Außgabe schuldigst justificiren.

No. 17.

So hat es von alter Zeithero zwo Apothecken-Herren/ und zwar einer aus dem Rath/ und aus der Gemeine der Worthalter/ welche beneben dem hiesigen Stadt-Physico ordinario, so offt es nöthig/visitation halten/ auch dahin den Apothecker obligiren sollen/ daß er iederzeit ohnverfälschte gute frische Waare kommen lasse/ anschaffe und in Vorrath habe/ auch zu rechter Zeit die Säffte/ Wasser und dergleichen verfertigen lasse/ sich auch sonsten/ als einem sorgfältigen/ fleißigen und getreuen Apothecker wol anstehet/ überall bezeugen müsse/damit ein ieder um sein Geld/und einen billigen Tax/ gute und mit geziemender Vorsichtigkeit wohl præparirte Medicamenta bekommen möge. Und solche Apothecken-Herren haben nebst dem Stadt-Physico ihre Sorgfalt auch dahin zu richten/und bey dem Rath zu erinnern/ daß hingegen alles dasjenige/ womit dem Apothecker Eintracht auf diese oder jene Weise heim- oder öffentlich geschiehet/ und ihm zum Nachtheil und Verderben gereichet möge eingestellet/und nachdrücklich durch scharffe Verordnung/ auch in eventum würckliche Execution abgeschaffet/ auch keine Neben- oder Winckel-Apothecken gelitten werden müssen.

CAPVT. II.

No. 1.

Im allernechst vorhergehenden Capite ist des also genandten Raths-Meldung geschehen/ der bestehet aus denen Freunden von Gilden und Gemeinde/ und werden durch jene der gesamten Gilde administrirenden Worthalters und Taffel-Herren/welche iede Gilde statis temporibus erwehlet/durch diese aber aus der unzünfftigen Bürgerschafft 20. Persohnen verstanden/ welche solchen Theil repræsentiren/diese 20. Persohnen von der Gemeinde müssen zwar keine

Gilde genieſſen/aber doch der Gilde fähig seyn/ und ihrer ehrlichen Geburth wegen gnugſamen Uhrkund beybringen können.

No. 2.

Unter ſolchen Freunden von der Gemeinde und 8. Perſohnen ſo die 8. Mann genennet werden/deren aber auch ſchon gedacht worden/darunter iſt einer der Gemeine Worthalter/ und præſidiret in dieſem Collegio von der Gemeinde.

No. 3.

Dieſe 8. Männer seyn Anfangs genommen worden aus den 4. Haupt-Pfarren dieſer Stadt/ aus ieder Pfarre zwo Perſohnen/es hat aber ſolches ſo gar ſtricte nicht obſerviret werden können/ſondern ſeyn nunmehro geraume Jahre her dieſe Perſohnen ohne Reflexion auf die Pfarren cooptiret worden; Iſt am Abend Andreä die Zahl der 8. Mann nicht voll/ſo præſentiren ihnen die 6. Mann des abgehenden alten Raths zwo Perſohnen daraus an ſelbigen mahle wiederum einen zu erwehlen/und damit ihren numerum zu ergäntzen/ und alſo wird es auch an ſelbigen Andreä Abend mit der Erſetzung gehalten/ wenn bey denen übrigen 12. Mann ein oder der ander abgegangen/und ſelbige Zahl nicht voll wäre. Es ſollen und müſſen aber tüchtige und unverdächtige Subjecta dazu genommen werden.

No. 4.

Wenn aber der Gemeinde Worthalters Stelle vacant iſt/ ſo wird damit biß auf Andreä nicht gewartet/er wird aſſumiret aus der Zahl der achte Mann/ wenn aber unter ſolchen keine zu ſolchem Ampt genugſam qualificirte Subjecta verhanden/ſo wird aus gedachter unzünfftiger Gemeine einer cooptiret.

CAPVT III.

No. 1.

Weil beyde Räthe in denen ſchier täglich fürfallenden Stadt-Sachen und Geſchäfften ſich allemahl nicht verſamlen können/ſo iſt für langen gantz undencklichen Jahren hochnöthig geachtet und beliebet worden/einen engen Rath bey hieſigen Stadtweſen zu verordnen/der wird auch wol der alte Rath/ oder die alten Herren genandt/ und iſt ein Ausſchuß der 6. Manne/ maſſen denn darinn gehören 6. Perſohnen/ als 3. Perſohnen aus den ſechs Mann des neuen/ und 3. aus den Sechs Mann des alten Raths/ darunter beyde Burgermeiſter und der Cämmerer begriffen/ denen ſitzet auch von Alters her bey/und hat in ſolchen engen Rath ſein votum mit/der Syndicus und der Gemeine Worthalter von den 8. Mannen.

No. 2.

Dieſer enge Rath/iſt in den täglich fürfallenden Stadt-Sachen occupat, nachdem nun derſelben viel und wenig an den regierenden Burgermeiſter gelangen oder gebracht werden/läſſet er ſolchen Rath convociren/ der hat auch die Verhör derjenigen Perſohnen/welchen Stadt-Ampter zu verwalten aufgetragen worden/wenn dieſelbe ihres Verhaltens bey einen oder den andern fürkommen/ſo wichtig oder ſonſt bedencklich ſich zu erhohlen haben/und werden deſſen von denſelben bedeutet/den kommen auch alle einlauffend Brieffe zu handen/werden darin verleſen/von allen wichtigen Angelegenheiten dieſer Stadt prædeliberiret/ auch ſonſt andere geringe Sachen/wie dieſelbige täglich fürkommen/ oder ſich begeben/ erwogen und reſolviret.

No. 3.

Ferner können für dieſen engen Rath die Confirmationes contractuum, conſtitutiones Tutorum, inſinuationes Teſtamentorum, und andere dieſer gleichen actus voluntariæ jurisdictionis, gerichtliche Partheyen-Sachen aber darinnen nicht annoch fürgenommen/ weniger expediret werden/ es wäre denn res modici præjudicii oder periculum in mora.

No. 4.

So gehören auch ſchwere und wichtige Stadt-Sachen für ſolchen engen Rath weiter nicht/als daß davon in denſelben prædeliberiret wird/ zumahlen alle und iede Sachen und negotia, welche die gantze Stadt concerniren/oder woran des mehrern Theil der Burgerſchafft Nutzen oder Schaden hanget/desgleichen wenn dieſes oder jenes Stück der gemeinen Stadt Gutes zu veralieniren/ den Schoß zu verhöhen/neue Steuer anzulegen/ auf der Burgerſchafft Güter neue Acciſe oder Zoll zu legen/ Schuld zu machen/ oder in dieſer gleichen Sachen iemand zu verſchicken iſt/das wird für beyde Räthe gezogen/auch denen Freunden von Gilden und Gemeine fürgetragen/deren Gutachten und Meinung/oder was ſie ſonſt dabey zu erinnern/falls ſie es gebühr- oder beſcheidentlich anbringen/ billig gehört/nicht übel aufgenommen/ſondern darüber reifflich conſultiret/alles wol überleget/und wenn man ſich verglichen/ in pleno Senatu, mit Zuthun der Freunde von Gilden und Gemeine der Schluß gemachet/ und in deſſen Nahmen/dem Herkommen nach/ publiciret.

No. 5.

Für dieſen engen Rath müſſen auch alle diejenige/ welche der Stadt Aempter verwalten/ in Beyſeyn der Deputirten aus beyden Räthen/ auch Freunden von Gilden und Gemeine communiter die Calculatores genandt (wie man ſich darüber mit den Freunden von Gilden und Gemeine für wenig Jahren verglichen) Rechnungen ablegen/ als daß dieſen Deputirten oder Calculatoren frey ſtehen ſolle/die Rechnungen in loco conſueto ihres Tiſches durchzuleſen) wozu ihnen denn nach Gelegenheit und Befindung der Rechnung/ nachdem ſelbige groß oder klein/ zulängliche Friſt und Zeit gegönnet und darin nicht coarctiret werden ſollen/falls ſie nöthig und beweißlich etwas befinden/ſolches per notas oder defectus darwider einzubringen/ was dienlich dabey zu erinnern/ und gebührliche juſtification beſcheidentlich zu urgiren/ maſſen auch von Seiten E. Hochweiſen Raths verſprochen/ſolche notas oder monita gerne anzuhören in gebührliche Deliberation zu nehmen/ auch nach Befindung ernſtlich zu verordnen/ daß die unverhoffete Mangel, Puncten und Defecten, bey ſolchē Rechnungen/die nun fürohin abzulegen/wenn ſie erwieſen/ ratione præteriti vollkommen repariret/ und ratione futuri müglichſt præcaviret werden mögen geſtaltſam denn auch/ der Vorrath oder Uberſchuß/da es noch nicht geſchehen/ alsdann bahr dabey erleget/derjenige aber/welcher ſolches nicht thut, mit Vorbehalt verwürckter wilkührlichen Straffe/ und Erſetzung alles Schadens/ nicht eher zu Rathhauſe gebeten werden ſoll/biß er ſeinem Ampt ein Genügen gethan/ und dieſes ſoll auch ein Zwang-Mittel ſeyn wider denjenigen/welcher ohn angezeigte ſonderbahre Urſach oder erlangte Dilation ſeiner Rechnunge in præfixo abzulegen ſäumig oder hinläßig iſt/ müſte aber iemands Erben dieſer gleichen Rechnungen ablegen/ und hätten davon einen Vorrath bey ſich/denſelben ſollen ſie binnen 3. (9.) Monat nach deſſen erblaſſeten Todte ausantworten, und dabey zu Ablegung und gebührlicher juſtification die Rechnung ſich anerbieten. Thun ſie das nicht/ ſo ſollen ſie den Vorrath von ſolcher Zeit an verzinſen/ und zwar 5. pro cento, auch darneben/ ſo lange ſie ſäumen/in 10. fl. jährlicher Straffe fällig ſeyn/ welche von ihnen würcklich eingetrieben/ und behörigen Orts berechnet werden ſollen.

No. 6.

Die Rechnungen von alten Aemptern/die ſeyn ambulatorie oder nicht/müſſen alle Jahr abgeleget werden/und ſoll Rechnung thun/das Richt- und Wiet-Ampt in der Wochen Reminiſcere, das Holtz-Ampt in der Wochen Judica, das Säge-Mühlen-Ampt in der Wochen Miſericordias Domini, das Brau-Ampt in der Wochen Cantate, das Ampt über den Marſtalles Acker/ die Woche Mariä Himmelfahrt, das Taffel-Ampt die Woche Laurentii.

CAPVT IV.

In dieſer Stadt ſind 3. Gerichte/das Ober-Geiſtliche und Unter-Gerichte/das Obergerichte halten beyde Räthe/und hat von denen Freunden von Gilden und Gemeinde keiner eine Seſſion darinn/das geiſtliche Gericht wird aus den Mittel beyder Räthe und der Prediger beſtellet/ und von ſelben an das Obergerichte appelliret.

In dem Unter-Gerichte præſidiret der Stadt-Vogt/welcher in engen Rathe aus dem Mittel beyder Räthe erwehlet/und nun fürohin bey ſeiner Beſtallung beeydiget wird/demſelben werden jährlich 4. Aſſeſſores aus den regierenden Rath/ und 4. aus den Freunden von Gilden und Gemeine adjungiret/in ſolchen Gerichte werden die geringen Streit-Händel/die über hundert Gülden ſich nicht erſtrecken item injurien Sachen/ und dergleichen vorbracht und decidiret/ iedoch hat der beſchwerte Theil Macht an Ober-Gerichte zu appelliren. Das Hals-Gerichte wird zwar auch durch das Unter-Gerichte gehalten/ aber im Nahmen beyder Räthe/welche auch/wie in Proceſſen zu verfahren/ anordnen.

Letzlich ſo iſt bey dieſen capite beliebet/ daß wenn ein begildeter Bürger in levioribus delictis oder ſonſt bloß zum Bürgerlichen Gehorſam a Magiſtratu condemniret/ ſelbiger/falls kein ſonderlich Bedenckens noch einige contumacia dabey verhanden zu den Thurn ſeiner Gilde wol verwieſen werden möge. Wo aber das delictum alſo beſchaffen oder auch nur die inquiſitio legalis erfordert daß man des delinquenten oder inquiſiten Perſohnen auf allen Fall verſichert ſeyn müſſe/ſo wird derſelbe nothwendig zur gefänglichen Hafft gezogen/auch an wolverwahrte Oerter gebracht/maſſen auch in caſibus ſtupri und deren Beſtraffung es bey hergebrachter Gewohnheit billig verbleibet/ nur ten daß künfftig Bürgerliche Perſohnen/wenn ſie die verſchloſſene cuſtodiam, dem Herkommen nach/und nicht contumaces ſeyn, mit Ablegung Ketten und Banden zu überſehen/iedoch ohne Nachtheil des hergebrachten gefangen Geldes. In übrigen ein Bürger/der etwa ſonſt fehl getreten und keines Ungehorſames ſich mercken läſt/ mit würcklichen Angriff der Stadt-Knechte/ſo viel als müglich/ verſchonet.

CAPVT V.

No. 1.

Alle und jede geiſtliche Aempter vergiebet und beſtellet E. E. Hochweiſer Rath/ als welcher die jura Epiſcopalia, auch Patronatus notorie exerciret/ gedeiet nun dieſes oder jenes Ampt bey denen hieſigen Stadt-Kirchen und der Schulen zur vacanz, ſo müſſen E. E. Hochweiſer Rath um die Erſetzung derſelben billig beſorget ſeyn.

No. 2.

Wenn nun eine Prieſter-Stelle wieder ſoll erſetzet werden/ und es haben ſich eine oder mehr Perſohnen angegeben/ welche ſich gerne darzu wieder befodert ſehen wollen/ſo wird davon wenn das der verſtorbenen Witben und Kindern zu Gute concedirte Gnaden Jahr bald um und verlauffen ſeyn will/durch den regierenden Bürgermeiſter in beyden Räthen vorgebracht/ und auf eine Perſon aus denen Candidatis reflexion genommen/ deñ wird hernachmals in alten Rath/ in gewöhnl. Rath-Stuben einen Ehrwürd. Miniſterio committiret/um dieſelbe in den beyden Kirchen/wie hieſelbſt bräuchlich/ die gewöhnl. Probe-Predigt verrichten zu laſſen und dem examini zu ſubjiciren auch hernachmahls/wenn er in gedachten beyden

Stücken præstanda præstiret, und tüchtig befunden ist, auch die hingepfarrete wider sein geführtes Leben nichts erhebliches zu erinnern haben, ihn alsdenn zu ordiniren, und bey dem Ampt zu confirmiren.

Wenn nun das löbliche Ministerium hierauf einen Abtritt genommen, und unter sich wegen der præsentirten Personn geredet, aber dagegen nichts einzuwenden hat, so beredet man sich mit denselben, auf welche Tage ein ieglicher bewerckstelliget werden soll, und solches lässet alsdenn das Ministerium dem Candidato intimiren, um sich hierzu anzuschicken.

No. 3.

Nach abgelegter Probe-Predigt, und zwar in der Kirchen, dabey der Candidatus zum Priester oder Diacono wieder befodert zu werden verlanget, werden die Eingepfarreten geschopfet vernommen, und bleibet ihnen ohnverwehret, wann sie seiner Personn, Lehre, Lebens und Wandels halber etwas anzuführen, solches anzuzeigen, und da es erheblich, auch erweißlich, müssen sie nicht unbillig damit gehöret werden.

No. 4.

Wann nun diese Dinge mit denen eingepfarreten abgethan, und zu ihrer Richtigkeit gebracht, so wird alsdenn das Examen angestellet, und da hiervon dem Rath relatio gethan, selbiger damit friedlich ist, und keine andere Verfügung geschicht, schreitet mehrwolbesagtes Ministerium alsdenn gestracks folgenden Mitwochens oder Freytages, wenn von dem Rath dem Candidato vorher seine vocatio schrifftlich zugesant worden, zu der Ordination, und erfolget alsdenn den Sontag darauf die Confirmatio und Immissio.

No. 5.

Stadt-Kinder, wenn sie zu geistlichen Aemptern geschickt und qualificirt, müssen darzu, wie sonst zu andern Stadt-Aemptern geschiehet, für Fremde befördert werden.

CAPVT VI.

No. 1.

In dieser Stadt Goßlar hat es fünff Pfarren, und iede Pfarre von Alters her zwo Haupt-Leuthe, ausgenommen in der Pfarr zu Divi Thomæ, die hat nur einen, weil sie klein und schwach ist, diese Haupt-Leute bestellet der Rath, und will derselbe hinfüro geschehen lassen daß wenn einer derselben in dieser oder jener Pfarre abgehet, die andern Haupt-Leut dem Engen Rath drey Personen aus solcher Pfarre præsentiren mögen, um davon einen an des abgegangenen Stelle wiederum zu erwehlen, welcher hernachmahls denen Haupt-Leuten vorgestellet wird.

No. 2.

Diese Haupt-Leute werden in Krieges-Läufften, dabey etwas der Stadt auff diese oder jene Weise Gefahr anscheinet, und man derohalben die Thore, Wälle und Mauren, und die Posten der Stadt wol zu verwahren und in Acht zu nehmen hat, zu Rathe gezogen, und nachdem man sie hierunter gehöret, wird ein Schluß gemacht, und zur Execution gebracht.

No. 3.

Wenn auch die Wachten bey Tage oder Nacht einzuziehen, oder zu verstärcken, es geschehe dieses letztere einer Gefahr halber, oder auch daß frembde Herrschafft ankommen wolte, zu deren Ehren die Verstärckung gemeinet, oder auch sonst aus andern sich zutragenden Ursachen dieses alles wird auf E. E. Hochweisen Raths Befehl durch sie zu Werck gerichtet.

No. 4.

Ist auch an denen Stadt-Thoren, Wall und Mauren, Thürnern, Zwingern, auch an der Stadt Veste etwas hauptsächliches zu bauen und zu repariren, so soll hierbey ihr sentiment vernommen, und sie in diesem Stück nicht vorbey gegangen werden.

CAPVT VII.

Weil nunmehro von etlichen hundert Jahren her obermelte acht ehrliche Gilden mit gewissen Privilegien und Gerechtigkeiten versehen seindt, auch ihre gewisse Articul und Willkühr gehalten, so hat E. E. Hochweiser Rath sich nochmahls erkläret, selbige dabey nicht zu beeintrechtigen, sondern vielmehr zu mainteniren und zu schützen, dagegen aber auch hinwider die ehrl. Gilden sich erboten, E. E. und Hochweisen Rath, als Obrigkeit getreulich beyzustehen, und deren Ehre, Respect und Autorität zu befördern.

CAPVT VIII.

No. 1.

Weil E. Edl. und Hochweiser Rath in zweyerley Fällen das Jus detractionis oder Nachsteuer competiret, nemlich 1. wenn iemand von hier wegziehet, und alle seine, oder doch die meisten Güter loßschläget, 2. wann einem Auswärtigen allhier eine Erbschafft anheim fället, darüber aber schwerer Streit entstanden, so ist derselbe folgender Gestalt verglichen.

Da einer verstirbet, dessen Erbschafft entweder gantz oder zum Theil auswärtigen und frembden Leuten zugefallen, so soll, wenn nicht die Erben wegen des Abschosser mit dem Rathe sich fort verglichen oder Richtigkeit treffen, durch dazu deputirte Raths-Personen, Schultheißen und Gerichtschreiber ein richtiges inventarium über die gantze Erbschafft aufgerichtet werden, ist denn der Erbe unter der Zahl des Verstorbenen Kinder oder Nepoten begriffen und gedencket die Bürgerschafft nicht zu gewinnen, sondern will mit den Erbe davon ziehen, so soll er nicht mehr als den siebenden Theil abzustatten schuldig seyn, wegen aller andern aber soll es den Herkommen gemäß

gemäß, wenn sie allhier keine Bürger werden, und sich nicht niederlassen, oder da sie von hier ziehen, und ihre Güter verkauffen wollen, bey den dritten Theil oder Pfennig verbleiben, es sey denn, daß auf beyde Fälle mit einigen benachbarten bereits andere Vergleiche wegen dieses juris detractus getroffen, oder noch künfftig gemeiner Stadt, und deren Einwohnern zum Besten aufgerichtet werden möchten, alsdenn hat man sich nach den Inhalt solcher Vereinigung und Contracte leichtlich zu reguliren.

No. 2.

Was nun bey diesen siebenden oder dritten Pfennig, oder auch sonst ex hoc capite einkomt, solches soll insgesambt zur Taffel-Stube geliefert, und allda gleich andern Raths-Gefällen, wie oben erwehnet, gebührlich berechnet werden.

CAPVT IX.

No. 1.

Als auch biß anhero zum öfftern Zweiffel vorgefallen, wie bey dem gemeinen Schoß der Eyd zu verstehen, und was eigentlich darunter begriffen, so ist verglichen, daß zwar die alte Eydes-Formul wegen des gemeinen und Vorschosses folgender Massen bleiben soll:

Ich gelobe und schwere zu GOtt und seinen heil. Wort, daß ich mein Gutt, so lieb ich dasselbige habe, nach der Bürger Willkühr, das ist, einen Marien-Gülden berechnet, zwischen heute und bevorstehenden Thomä Tag, nebst einem Reichs-Thlr. Verschoß E. E. Rathe alhier richtig verschossen, erlegen und bezalen will, so wahr mir GOtt helffe und sein heiliges Wort.

Jedoch mit dieser Declaration, gestalt E. E. Rath führohin geschehen lassen wolte, daß ein ieder schössender Bürger aus obigen gemeinen Schosse mit gutem Gewissen ziehen, und nicht verschossen möge, seine Bücher, aller Kleider zum Gebrauch zerschnitten, Leinwand und leinen Geräthe, Bett-Gewandt, Kupffer, Meßing und Zinnen, so viel er dessen zum täglichen Gebrauch nöthig hat, ingleichen was ein Bräutigam seiner Braut an Ketten, Arm-Bänden oder dergleichen verehret, wie auch ungewisse Schulden, oder die ihm kein Interesse bringet, ferner die Aecker, Wiesen und Garten, wovon er den Rath oder andern Eigenthums-Herren pro recognitione domini directi Zinse geben muß, alles andere aber was hier nicht ausgezogen, ist und bleibet, Krafft gemeldten Eydes E. E. Rath Schoßpflichtig, auch das bahre Geld, ausgenommen ein Ehr- und Noth-Pfennig, iedoch daß selbiger nach eines ieden Stande zu schätzen seyn, und bey abgestatteten theuren Eydt und Pflichten, mit dessen Schein kein Ubermasse oder Unterschleiff gesucht werden solle.

No. 2.

Solcher Schoß-Eydt soll an statt jährlicher Abstattung zu Zeiten, wenn es E. E. Hochweiser Rath nöthig erachtet, würcklich wiederholet und abgeleget, ausser dem aber die Bürgerschafft bey der Einbringung des Schosses, ihrer schwehren Pflicht und Schuldigkeit gewissenhafft erinnert werden.

No. 3.

Solte nun iemand wider Verhoffen entweder den Schoß gar nicht oder etwa nicht pflichtmäßig, weniger völlig abtragen, gegen selbigen soll ohn Anseben der Personn mit unnachläßiger, auch auf Befindung der Umstände mit exemplarischer Straffe und länglicher Execution verfahren werden, zumahlen leyder die Erfahrung bezeuget, wie hoch und mercklich solche unverantwortliche Zurückhaltung des Schosses dem Publico schadet gestalt denn auch nun ferner zu mehrer Beförderung solcher unnützlichen Intention der Schoß mit Zuthun der Freunde von Gilden und Gemeinde abgekündiget werden soll.

No. 4.

Was aber den Hauß-Schoß belanget, damit hat es bey den alten Anschlage, Fues und Herkommen billig seyn unverrückt Verbleiben.

No. 5.

Weiln auch bißhero in Entrichtung der Accise und Zolle im Wachhause und sonsten großer Mangel und Unterschleiff gespüret worden; So soll künfftig, bis etwa von Hochweisen Rath mit Zuthun der Freunde von Gilden und Gemeine, andere Verfügung gemacht wird, die Ao. 1640. aufgerichtete im Wachhause öffentlich angeschlagene Accise und Zoll-Ordnung sorgfältig in Obacht genommen, und aller möglicher Fleiß dahin cum effectu angewandt werden, daß vermöge solcher von ieden die Gebühr richtig abgestattet, oder durch würckliche Execution eingetrieben, und danebst nach Befindung, der Vorsatz, das Publicum zu defraudiren, gebührlich bestrafft werden.

CAPVT X.

No. 1.

Nachdem ferner die ehrliche Gilden angehalten, die Taffel-Stube auf den Rathhause mit 4. Personen solcher gestalt zu besetzen, daß 2. Personen aus dem Rathe, einer aus den Gilden, und der Worthalter wegen der Gemeine darin seyn solten; So hat endlich E. E. Hochweiser Rath, aus Liebe zur Ruhe, verstattet, daß zwar die ietzo im Taffel-Ampt befindliche drey Herren des Raths, nebst dem gemeinen Worthalter sine impeditione verbleiben, sobald aber nach GOttes Willen von selbigen einer versterben möchte, denen gesamten 8. ehrlichen Gilden verstattet werden soll, 2. tüchtige und zu nöthiger Sicherheit wolgesetzte Personen dem Rath zu præsentiren, aus welchen E. E. Rath einen eligiren, und

und in die Taffel-Stube admittiren sollen, massen denn auf dessen tödtl. Abgang es wiederumb also zu halten, damit alsdenn künfftig zu ewigen Zeiten, in solcher Taffel-Stube, nebst den gemeinen Worthalter 2. Personen aus dem Rath, und einer von den Gilden, beständig seyn, ihrem Ampte allerseits auffrichtig, einmüthig, treue und redlich vorstehen, auch ihre Rechnungen auff obgemeldte Maaß und Zeit ablegen und justificiren sollen.

No. 2.

Dagegen haben die ehrlichen Gilden bewilliget, daß so bald nach geschehenen ersten Todes-Fall in der Taffel-Stuben eine Persohn ihres Mittels hineingesetzet seyn wird, sie sampt und sonders den gemeinen Worthalter, in der gewönlichen Gilden und gemeinen Stuben, bey Gegenwart der dazu gehörigen Persohnen, derjenigen Pflicht an die Gilden, womit selbiger neuerlich ad interim bey voriger Unruhe beleget, wiederumb loßsprechen und dem gemeinen Worthalter lediglich bey denen von Alters her gewöhnlichen Pflichten und Eyden an die Gemeinde (zu Verhütung aller confusion) künfftig lassen sollen und wollen.

N. 3.

Schließlich belangend den Punct wegen Erwehlung derjenigen Persohnen, welche Reichs- oder Creiß-Steuer, oder andere dergleichen bewilligte extraordinair Collecten einnehmen, selbiger ist also abgehandelt, daß zwar die iezo dazu bestellete Collectores bleiben, führohin aber dieselbigen halb von Rathe, und halb von Gilden und Gemeine, also genommen werden sollen, daß E. E. und Hochweisen Rath zwey Persohnen aus Gilden und Gemeinde, und die Freunde von Gilden und Gemeine 2. Persohnen aus den Rath præsentiren mögen, davon E. E. Rath 1. Persohn aus Gilden und Gemeine, und die Freunde von Gilden und Gemeine 1. Persohn aus den Rath erwehlen, und diese beyde denn zu solcher Einnahme præstitis præstandis dadurch legitimiret seyn, und sothanen ihren Ampt gebühr- und ohnverweißlich vorstehen, auch alle halbe Jahr richtige Rechnungen ablegen solten. Alsdenn nun durch GOttes Hülffe aller bißheriger Streit zu der Partheyen und Interessenten vollkommen und freyen Vergnügen, hiemit glück- und gütlich beygeleget, auch cum omnibus annexis amicabiliter gäntzlich abgestellet worden, so haben Herr Burgermeister und Rath nebst den Eingangs bemeldten 7. ehrlichen Gilden für sich, und ihre Nachkommen an Rath und Gilden sampt und sonders allerseits, bey Ehre, Treue und Glauben versprochen, versprechen auch Krafft dieses nochmahls, gegenwärtigen obbeschriebenen Vergleich, als viel derselbe ieden seines Theils concernivet, sincere, treulich und feste zu halten, und zu Abbruch oder Schmälerung dessen nicht das geringste weder directe noch indirecte vorzunehmen, vielmehr selbigen pro lege & transactione perpetua zu respectiren. Immassen denn auch beyde Theile wolbedächtlich sich begeben aller beneficien, restrictionen und Exceptionen, welche diesen Transact zu wider gebrauchet, oder angezogen werden könten oder möchten, denen sampt und sonders expresse hiemit derogiret wird, wie denn ferner darauff beyde Theile dem Anno 1674. für dem Kayserlichen Reichs-Hoff-Rath erhobenen processui mandati S. C. und eingefolgter litis pendenz, auch anderen daselbst, dieses Streits halber, eingeführten Sachen, & sic omni causa beständigst renunciiren, sonder List und Gefährde. Urkundlich ist dieser Vergleich dreyfach verfasset, und von Eingangs wolgemelten Kayserlichen Herrn Commissario, wie auch von Herren Burgermeister und Rath, auch denn von denen ehrlichen 7. Gilden mit gewöhnlichen Sigeln und Unterschrifft befestiget worden, wobey auff Gutbefinden und Einrathen der Kayserl. Commission sich die partes erkläret, daß sie über diesem Tractatu und Vergleich die Kayserliche allergnädigste Confirmation nächster Gelegenheit allerunterthänigst nachsuchen sollen und wollen, so geschehen Goßlar, den 16. Martii, Anno 1682.

T. Kurtzrock. (L.S.)

Burgermeister und Rath der Stadt Goßlar. (L.S.)

Christian Briel, Cramer- (L.S.) Gilde.
Henricus Hilarius, Worthalter.
Hanß Probst, Schuster- (L.S.) Gilde.
Henrich Simens, Worthalter p.t.
Nicolaus Hänßgen, Schmide- (L.S.) Gilde, Worthalter.
Jürgen Hischebeth, Körschner- (L.S.) Gilde, Worhalter.

Matthias Marckwart, Becker- (L.S.) Gilde.
Hanß Wilhelm Barwest, Worthalter p.t.
Arndt Müller, Knochenhauer- (L.S.) Gilde.
Caspar Wustfeldt, Worthalter.
Hanß Arckenhusin, Schneider- (L.S.) Gilde.

Daß vorherstehender Copeylicher Vergleich mit dem wahren Original von Wort zu Wort nach fleißiger Collation gleichstimmig befunden, solches bekennen Wir Burgermeister und Rath der Kayserlichen freyen Reichs-Stadt Goßlar. Uhrkundlich unsers hierfür gedruckten Cantzley-Secrets, so gegeben Goßlar den 28. Decembr. Anno 1682.

(L. S.)

XVII.

XVII.

Transactions-Recess zwischen dem Rath der Stadt Goßlar, und denen acht ehrlichen Gilden daselbst, unterschiedener Controversien halber, de Anno 1691.

Zu wissen, als ohnlängst zwischen Ihren Burgermeistern und Rath dieser Kayserlichen und des heil. Reichs Stadt Goßlar, auch denen achte Mannen von der Gemeine, Eines, und denen acht ehrlichen Gilden dahier, nehmlich Wort-Cramer-Becker-Schuster-Knochenhauer-Schmiede-Schneider- und Kürschner-Gilde, ingleichen denen zwölff Persohnen von der Gemeinde, andern Theils, verschiedene beschwerliche und dem Publico höchstschädliche mißverständige Controversien und Spaltungen entstanden, und solcher Gestalt zugenommen, daß die Sache zur gröstenWeiterunge und wieder zu einer Käyserl. Commission angeschienen. Und aber beyde Theile für die gesamte Stadt-Ruh und dienlich befunden, zu Evitirung aller fernern Inconvenientien und kostbahrer schwerlicher Commissionen, oder in eventum beforglicher gerichtlichen Processe die differentialen Puncte durch eine amicable mündliche Communication und verlangte Transaction wo möglich zu erledigen, zu dero Behuf von Seiten E. Hochweisen Raths, Herr Anastasius Büttner, JCtus, Fürstlicher Abtey-Rath zu Gandersheim, auch Hoff Gerichts-Assessor zu Wolffenbüttel, Herr Bartholdus Alexander Triese, vormahliger Fürstlicher Amtmann, jetzo Raths- und Taffel-Herr dahier, und Herr Johann Heinrich Volckmar, Taffel-Herr und Secretarius, wie auch von denen acht Mannen der Gemeine Herr Johann Georg Rundenius, von Seiten der acht ehrlichen Gilden dero Advocatus, Herr Johann Hannemann, Stiffts-Syndicus und Juris Practicus, und denn Herr Julius Albrecht Stockhausen, Medicinæ Licent. Herr Conrad Andreas Wetterling, Herr Müntz-Meister Daniel Frise, und Herr Bartholomæus Volckmar, auch von denen zwölff Persohnen der Gemeinde, Herr Johann Wahnder, deputirt und bevollmächtiget worden, massen denn jetzt benahmte Herren Deputati zu solchen Tractaten sich gebührlich legitimiret. So ist endlich, vermittelst göttlicher Hülff und mühsamer fleißiger Cooperation vorbenahmter Herren Deputirten die gantze Sache, und was davon dependiret und emergiret, nach gründlicher Untersuch- und Uberlegung, gut und vergnüglich componiret, transigiret und beygeleget worden, wie folget:

Anfänglich wird fürs Erste, nachdem die sämtlichen Eingangs bemelte acht ehrliche Gilden, und die zwölff Persohnen von der Gemeinde gnugsam contestiren lassen, daß sie nicht gemeinet gewesen, noch wären, E. Hochweisen Raths, als ihrer von GOtt gesetzten ohnmittelbahren rechtmäßigen Obrigkeit, Amt, Standt, Hoheit und Prærogativen in Zweiffel oder Streit zu ziehen, weniger des obliegenden Gehorsams sich zu äusern: So hat hingegen E. Hochweiser Rath auch versichert, daß er niemahls intendiret noch künfftig suchen werde, der mehrgedachten acht ehrlichen Gilden und der Gemeinde wohlhergebrachte Jura, Privilegia, Gerechtsamkeiten, löbliche Gewohnheiten und Befugnüsse zu schmälern, weniger zu supprimiren, sondern vielmehr selbige in kräfftigen Valor allenthalben billig zu lassen, auch sie dabey, so offt es nöthig sey und verlanget wird, Obrigkeitlich zu schützen und zu mainteniren.

Hierauf nun zum Andern ist verglichen und wird hiermit fest gestellet, um General-Amnestie, oder durchgehende ewige Vergebung und Vergessenheit alles des, was vor, in und bey diesen Streitigkeiten, oder occasione deren in- und ausserhalb Gerichts allerseits geschehen, hinc inde vorgenommen oder geschrieben, dergestalt, daß von nun an biß zu ewigen Zeiten unter keinen Schein oder Prætext, wie der auch zu erdencken seyn möchte, weder per directum noch indirectum, weder für sich, noch durch andere, etwas widrig davon angerühret, oder gegen den und diejenige samt und sonders, ohne Ausnahme, welcher sich in dieser Sache entweder von Seiten des Raths, oder der acht ehrlichen Gilden, oder der Gemeinde consulendo, advocando, mit reden, schreiben und reisen, oder sonst quocunque modo gebrauchen lassen, niemahls geahndet, einiger Haß oder Aversion bezeiget, sondern alles aus und mit Christlichen Hertzen ohnwiederrufflich vergessen, vergeben und aufgehaben seyn und bleiben soll.

Damit aber Drittens ferner Mißverständniß und Dissense verhüttet werden mögen so erkläret die ehrliche Worts-Gilde, und gesambtes Collegium der zwantzig Persohnen von der Gemeinde, für sich und ihre Successores, Krafft dieses, beständigst, daß sie nun führohin den Kayserlichen Commissions-Vergleich, welcher Anno 1682. den 16. Martii zwischen E. Hochweisen Rath und denen sieben ehrlichen Gilden dahie aufgerichtet, pro norma & forma Reipublicæ, nec non indubitata publica lege & sanctione pragmatica für ein ohnzweiffentliches ewiges Band, Recht und Gesetz bey hiesiger Stadt achten und erkennen wollen und sollen jedoch vorbehaltlich derjenigen Modification und Extension, die bey ein und andern Puncte in diesen Transactions-Recesse befindlich ist.

Viertens, als von Seiten E. Hochweisen Raths und der mehrgedachten acht ehrlichen

Gilden ein und anders pro reciproca injuria gehalten/und insonderheit hoch angezogen/daß den 7. Januarii, 1695. des Raths Vorbringen nach/ der Notarius, welchen die ehrlichen Gilden zu Insinuation einer Schrifft abgeschicket/ solche Schrifft einem Herrn des alten Raths hinter die Füsse geworffen/ hingegen der wohlerwehnten ehrlichen Gilden Meinung nach/ eben diese Schrifft wieder vom Rathhause herunter/ und durch den Büttel verwahret wäre/ beydes aber in facto nicht allerdings zu verificiren gewesen/ so ist dieser punctus prætensarum injuriarum, nach hinc inde geschehener Erklährung der Amnestie, ausdrücklich eingeschlossen/ und durch mutuelle compensation aufgehoben worden.

Fünfftens haben die mehr wohlerwehnte acht ehrliche Gilden/ und einige von der Gemeine sich beschweret/ daß demjenigen was in dem gedachten Compositions-Recesse Anni 1682. cap. 3. §. 5. & 6. quoad punctum reddendarum rationum, enthalten/ biß noch/ theils nicht völlig theils nicht mit Nachdruck und zureichenden Zwang nachgelebet sey/ derowegen E. Hochweiser Rath beliebet/ daß künfftig die Deputati oder Calculatores aus beyden Räthen auch von Freunden der Gilden und Gemeine/ verständige/ ohnpassionirte/ ohn interessirte und in Rechnungen kundige/ erfahrne Männer seyn/ selbigen zu Untersuchung der Rechnungen/ quoad formam & materiam in loco consueto gnugsame Zeit und Raum gegeben/ was sie darwider mit Grund und Vernunfft bescheidentlich zu erinnern/ wohl aufgenommen/ und nach Befindung cum effectu repariret/ und künfftig geändert/ verdächtige und noch mehr solche Leute/ welche die Rechnungen für ander selbst formiret/ zu dieser Deputatur oder Calculation nicht admittiret/ insonderheit aber wider diejenige/ welche ihre Rechnungen zur gewöhnlichen Zeit entweder gar nicht/ oder nicht gebührlich mit prompter Darlegung des reliqui abstatten oder sonst hierinfals dem Publico hinder- und schädlich seyn möchten/ ohne Ansehung einiger Persohn oder Freundschafft/ mit solchen ohnabläßlichen proceduren und Straffen/ wie in alleg. Recess. d. c. 3. §. 6. enthalten/ successive und executive verfahren/ auch da solches nicht zureichlich und man dolum oder veram contumaciam vermercken würde/ nach Anleit- und Verordnunge gemeiner Rechte ad exemplum, jedoch servato juris ordine, procediret werden solle.

Und weil dafür gehalten worden/ daß bey manche Bürger oder Hause ein großer Nachstandt von vielen Jahren von Schoß und andern publiquen extra- und ordinari-Gefällen oder Hebungen auf der Taffel-Stube sich finden möchten/ so ist verglichen/ daß nächstens ein jeder Taffel-Herr von der Pfarr/ oder von denen Gefällen/ da er die Einnahme führet/ aus denen befindlichen Büchern/ und andern Nachrichtungen ein exactum corpus retardatorum von solcher Zeit retro als nutz und thunlich/ clare und distincte formiren/ denen qualificirten Calculatoren exhibiren/ und nebst dem Rathe nachdrück- und treulich sich bearbeiten sollen/ daß so viel möglich und practicable, solch Residuum, dem Rath und gemeiner Stadt zum Besten/ beygetrieben/ gehörigen Orths zur Taffel-Stuben geliefert/ und gebührlich berechnet werden möge.

Sechstens ist die Difficultät wegen Beeydigung des Worthalters der Gemeine solcher Gestalt gehoben/ daß zwar der jetzige Gemeine Worthalter/ und dessen Successoren/ in Ansehung des offt angezogenen Compositions - Recessus Anno 1682. cap. X. § 1. & 2. auch dißfalls bereit zuvor an Seiten der ehrlichen Wort-Gilde abgegebenen schrifftlichen Erklärung/ bey denen von Alters gewöhnlichen Pflichten und Eyden an die Gemeinde gelassen werden sollen/ jedoch mit angehängter derjenigen declaration, welche E. Hochweiser Rath ohnlängst abgefasset/ und denen erlichen Gilden jetzo Copeylich communiciret hat/ danebenst denn beliebet worden/ daß künfftig die Beeydigung solcher Gemeinen Worthalters/ auch in Gegenwart zweyer Deputirten aus denen sämtlichen ehrlichen Gilden/ (welche sich/ wie und aus welchen Gilden solche zwey Deputirte zu nehmen fürderlich vergleichen wollen) geschehen/ und es in übrigen allen/ wegen Wahl und Bestellung dieses Gemeinen Worthalters/ bey denen alten Herkommen billig verbleiben soll.

Siebendes betreffend das desiderium wegen eines ordinarii Stadt-Syndici, ist aus Liebe zur Restabilirung innerlicher Ruhe verglichen/ daß die Electio eines ordinarii Syndici, nach wie vor/ mit Zuziehung des Gemeinen Worthalters geschehen/ post electionem aber nun hinführo/ so bald möglich/ denen Freunden von Gilden und Gemeinde/ auf der Gilde- und Gemeine-Stuben des electi Nahme kundt gemacht werden/ und wenn sie mit Wahrheit in continenti, oder ja biß auf den Mittag noch für ihren Abtrit/ gegen des electi Persohn und conduite etwas von notorischen sonderbahren Erhebligkeit zu erinnern haben/ und mit gebührender Bescheidenheit anzeigen/ solches billig in consideration genommen/ sonst aber wenn wohlgemelte Freunde von Gilden und Gemeinde entweder gar nicht/ oder nichts kundt und sonderbahr erhebliches zu erinnern/ E. Hochweiser Rath mit vocation und constitution des electi Syndici, wie bißhero üb- und bräuchlich gewesen/ verfahren soll.

Endlich Achtens verspricht und versichert E. Hochweiser Rath hiermit nochmahls/ daß alles und jedes/ was in mehr erwehnten Kayserlichen Commissions-Recesse de Anno 1682. enthalten/ insonderheit was nach solchen Fuß die ehrlichen Gilden bey der Conferenz wohlmeinentlich admoniret/ fürderlich effectuiret werden soll.

Allermassen denn Neuntens in und bey den übrigen Verfaßungen des Stadt-Regiments/ auch ander Begebenheiten und Fällen/ welche weder in dem gedachten Compositions-noch jetzigen Transactions-Recesse ausdrücklich gemeldet sind/ bey der hergebrachten Observanz und erweißlicher Gewohnheit des Orths/ oder in subsidium bey Verordnung und decision der gemeinen Kayserlichen Rechte völlig gelassen/ und dagegen nichts moviret/ weniger innoviret/ attendiret oder verändert werden solle/ es geschehe denn mit einmüthigen Gutbefinden und freyem Schluß des gesamten mehr hoch- und wohlgedachten Raths und der Freunde von Gilden und Gemeinde auff Arth und Weiße/ wie es in wichtigen gemeinen Stadt-Sachen biß lang dahier Gebrauch und üblich gewesen.

Schließlich Zehendens haben Herren Burgermeister und Rath/ wie auch die achte Eingangs benante ehrliche Gilden und die zwantzig Persohnen von der Gemeinde für sich und ihre Nachkommen an Rath/ an den Gilden und der Gemeine versprochen/ versprechen auch hiemit/ bey dem Wort der ewigen Wahrheit/ und zeitlichen Ehre/ auf Christlichen Teutschen Treu und Glauben/ diesen Vergleich in allen Puncten und Clausuln sincere, aufrichtig/ treulich und beständig zu halten/ sonder List oder Gefährde/ dannenhero beyde Theile allen widrigen Exceptionen und beneficien/ waserley Qualität selbige auch seyn möchten/ und insonderheit die acht ehrlichen Gilden liti & causæ am hochpreiß-Kayserlichen Reichs-Hoff-Rath/ und der am 23. August. styl. nov. 1691. erkandten Commission wohlvorbedächtlich renunciiren und derogiren.

Uhrkundlich ist dieser Transactions-Recessus in triplo abgefasset/ von Herren Burgermeistern und Rath/ auch denen acht ehrlichen Gilden und Freunden von der Gemeinde/ mit gewöhnlichen Sigillen und Unterschrifften befestiget worden.

So geschehen Goßlar/ den fünfften Tag Septembris, im Jahr Christi Ein tausend/ sechshundert und ein und neuntzig.

Ein und Zwanzigster Absatz/ Von Hailbrunn.

I.

Königs Rudolphi I. Privilegium vor die Stadt Hailbrunn/ wegen eines Jahr-Marckts/ de Anno 1288.

RUdolphus Dei gratia Romanorum Rex semper Augustus. Prudentibus Viris Sculteto, Consulibus & universis Civibus de Heilprunnen, dilectis suis fidelibus, gratiam suam & omne bonum. Benigna gratie nostre provisio, quam sub quodam humane dilectionis amplexu, regalis fortune fastigium clementer amplectitur, subjectorum commoditatibus condescendit tanto libentius, & ad fideles nostros se naturali quodam necessitate debet protendere, quanto magis vos in obsequiorum exhibitione precipuos invenimus, & tam devotione quam opere clariores. Sane ut ementium atque vendentium procuretur utilitas, & alterna commoditas augeatur, nos reipublice bono statui cupientes assiduo incremento salubriter providere, ob grata, que nobis impendistis, obsequia, & adhuc impendere poteritis gratiora, devotis vestris supplicationibus inclinati, in oppido Heilprunnen, utpote ad id loco apto, nundinas trium Ebdomadarum, videlicet singulis annis ante festum beati Michahelis, ad unum Ebdomadam, & post idem festum ad duas Ebdomadas duximus edicendas. Volentes & presenti edicto mandantes, quod omnes & singuli, qui ad dictas nundinas pro emptionis & venditionis commercio exercendo ad dictum oppidum nostrum Heilprunnen confluxerint, in personis & rebus nostra & Imperii speciali protectione congaudeant & forensium privilegio libertatum. In cujus rei testimonium presentes litteras conscribi, & sigillo nostre majestatis fecimus consignari. Datum Spire VIII. Kal. Januarii, Indictione secunda, anno Domini millesimo CC. LXXXVIII. Regni vero nostri Anno XVI.

(L. S.)

II.

Königs Ludovici Bavari Privilegium vor die Stadt Hailbrunn/ der Steuer und des Beytrags derer Juden halber/ ingleichen/ daß kein Bürger daſelbſt/ auſſer der Stadt/ vor ein Weltlich Gericht gezogen werden ſolle/ de Anno 1316.

NOs Ludowicus Dei Gratia Romanorum Rex ſemper Auguſtus, ad univerſorum notitiam volumus pervenire, quod attendentes puritatem fidei, & conſtantiam incorruptam, quibus Prudentes viri Conſules & univerſi cives de Heilprunen, dilecti noſtri fideles, ſe nobis & Imperio reddiderunt conſtantes, benevolos & paratos, diſponentesque ipſos propter hoc ſpecialibus favoribus, gratiis & libertatibus perſequi, vos a ſteura ſeu exactione, ſi quam usque nunc nobis debebant ſolvere, abſolvimus, & ipſos ad quatuor annos affuturos proxime ab omni ſtura ſeu exactione dimittimus liberos penitus & ſolutos. Quibus quidem quatuor annis libertatis, expletis pariter & transactis ex tunc & in antea ſemper annis ſingulis ſexcentas libras Haller, pro ſteura ſeu exactione nobis perſolvent, & ipſos cives ad majorem Sture ſolutionem nullatenus compellemus vel permittemus compelli. Ut autem dicti noſtri cives de Heilprunen, magna ſua debitorum onera, commodius poſſint ſolvere, & nobis ſervire valeant utilius, eis ex ſpecialiſſima gratia, univerſos Judeos in Heilprunen, Cameræ noſtræ ſervos, ad ſex annos immediate affuturos, cum omni utilitate ſua & fructu, liberaliter obligamus. Sic quid poſtque dicti cives, a dictis Judeis, quatuor millia librarum Haller acceperint & extorſerint, ipſi Judei ad noſtram Cameram libere revertantur. Inſuper omne pecuniæ ſubſidium, quod Judei de Heilprunen, usque ad præſentem diem dictis civibus exhibuerunt vel fecerunt, hoc ipſis civibus remittimus, & ex regali liberalitate donamus eisdem. Præterea memoratis civibus cupientes facere gratiam pleniorem, concedimus & volumus, ut nullus Civium extra civitatem Heilprunen ad ſeculare Judicium evocetur, niſi prius per ſcultetum & Conſules conquerenti Juſticia denegetur, ſupradicta vero univerſa & ſingula, cum ſuis Articulis, nos ſervaturos promittimus bona fide, dantes has noſtras litteras Majeſtatis noſtre ſigillo ſignatas, dictis civibus in evidens teſtimonium ſuper eo. Datum in Nuremberg, Anno Domini Milleſimo CCC. XVI. VII. Idus Martii, Regni vero noſtri Anno ſecundo.

(L. S.)

III.

Königs Ludovici Bavari Diploma vor die Stadt Hailbrunn, die Diſpoſition mit den Geiſtlichen Gütern daſelbſt, betreffend, de Anno 1318.

NOs Ludowicus, Dei gratia Romanorum Rex, ſemper Auguſtus, ad univerſorum notitiam volumus pervenire. Quod de voluntate noſtra proceditur, & eidem prebemus aſſenſum, quicquid cives noſtri Heilbrunnen de bonis ſanctorum Patronorum Eccleſiæ Heilbrunnenſ. prout de eisdem hactenus diſponere conſueverunt, ordinaverint, tam circa Hoſpitale, quod de novo ibidem inſtauratum exiſtit, quam alios neceſſarios uſus ipſius Eccleſiæ, ſicut oportunitas exegerit, nolentes ipſos in eo per Magiſtrum Gebinum Rectorem ipſius Eccleſiæ, vel per quempiam alium contra juſtitiam aliqualiter impediri. Si quis autem ſecus attemptare preſumpſerit, tunc dicti cives ſe juvare poterunt viis & modis, ſicut expedire viderint, nec in eo noſtræ celſitudini diſplicebunt, preſentium teſtimonio literarum. Datum in caſtris ante Wisbaden, XIIII. Kalen. Novembris Anno Domini Milleſimo trecenteſimo decimo octavo. Regni vero noſtri anno quarto.

(L. S.)

IV.

Königs Ludovici Bavari Diploma, daß er keinen Bürger zu Hailbrunn von der Steuer und Bürgerlichen Beſchwerde befreyen wolle/ de Anno 1318.

NOs Ludowicus, Dei gratia Romanorum Rex, ſemper Auguſtus, ad univerſorum notitiam volumus pervenire. Quod communi bono civium noſtrorum in Heilbruna, ſuis exigentibus meritis favorabiliter intendentes, ipſis promiſimus & promittimus per preſentes, quod a data preſentium, in antea nulli utriusque ſexus hominum concivium ſuorum exemptionem ſeu libertatem aliquam de ſteura & exactione non ſolvenda, de bonis ſuis mobilibus vel immobilibus, in oppido Heilbrunnen, vel extra ſitis, concedemus, ſeu concedere debemus, ne libertatio vel exemptio unius univerſitatis pregravatio cenſeatur. In cujus rei teſtimonium preſentibus noſtre Majeſtatis ſigillum duximus appendendum. Datum in Caſtris ante Wisbaden, XIIII. Kal. Novemb. Anno Domini, Milleſimo trecenteſimo decimo octavo. Regni vero noſtri Anno quarto.

(L. S.)

V.

Königs Ludovici Bavari Diploma, daß die Stadt Hailbrunn zu Bürgern einnehmen und empfahen möge, wer zu ihr kommen will, de Anno 1322.

WIr Ludewich von GOts Gnaden, Römiſcher Chünich, ze allen Zeiten Merer des Richs, entbieten den weiſen Lawten, dem Rat und der Gemain, der Burger zu Hailprun, unſern lieben Getrewen, unſer Huld und allez Gut. Wir haitzen euch, und iſt unſer Will, daz ir einnemen und empfahen mügt, in ewer Stat, ze Burger, ſwer zu eu vert, oder varn wil, als eu daz von unſern Vorfarn, Römiſchen Chaysern und Chünigen gegeben und erlaubt iſt, doch ob ez umb jeman, der zu eu für, zered chöm oder Chrieg und Wort davon aufgeſtünden, des wellen wir Auzrichter ſein, der Brief iſt geben ze Nüremberch, an Sanct Bartholomei Tag, do man zalt von Chriſtes Geburtt dreyzehenhundert Jar, darnach in dem zwai und zwaintzigſten Jar, in dem achten Jar unſers Richs.

(L. S.)

VI.

Atteſtatum des Schultheißen und Raths zu Nürnberg, daß alle Bürger von Hailbrunn in der Stadt Nürnberg Zollfrey ſind, und was deme mehr anhängig, de Anno 1322.

ICh Chunrat Pfintzig der Schultheiz, und wir die Burger, der Rat, die Scheppen und di Gemein der Stat ze Nüremberg verichen offenlich und tun kunt allen den, di diſen Brif ſehent, leſent oder hörent leſen, daz wir uns ervaren haben, an den Elteren in unſerer Stat, an erbaren Leuten, daz alle Burger von Heilßprunnen in unſer Stat ze Nürenberg Zolfrei ſint, und daz unſer Burger von Nüremberg, auch Zolfrei ſint in ir Stat ze Heilßprunnen von altem her, alſo daz alle Jar ir Burger eyner der erſte, der in unſer Stat ze Nürenberg mit Kaufmanſchefft chumt, nach Sent Michels Meſſe, ſchal bringen und geben, dem Zelner in unſer Stat, eyn Phunt Pheffers, zwen wize Handſchu, und eyn Stebelin, und damit ſint alle Burger von Heilßprunnen ie des Jares Zolfrei in unſer Stat ze Nüremberg. Vnd des ze eym Vrkund und ze eyner Gezeugnuße, geben wir diſen Brief verſigelt mit unſer Stat Inſigel ze Nüremberg, daz daran hanget. Der Brif iſt geben an Sent Thomas des Zwelf Poten Abent, do man zalt von GOtes Geburt, drizehenhundert Jar, und in dem zwei und zweynzigſten Jare.

(L. S.)

VII.

Käyſers Ludovici Bavari Diploma, worinn er der Stadt Hailbrunn ihre Privilegia confirmiret, auch der Steuer und Jahrmarckts halber diſponiret, de Anno 1330.

LUdowicus Dei gratia Romanorum Imperator, ſemper Auguſtus. Prudentibus Viris, Sculteto, Conſulibus, ceterisque Civibus, oppidi in Hailprunnen, ſuis & Imperii fidelibus dilectis, gratiam ſuam & omne bonum. Solercia Imperialis celſitudinis ad hoc precipuum curis continuis agitatur, qualiter fidelibus, ac devotis Imperii ſerenitas pacis amene, ac felicis ſtatus tranquillitas ſuis preparetur temporibus, & ad recompenſandos ipſorum labores, largifluis conſolationum decorentur muneribus, variis quoque beneficiorum donis & gratiis multiplicibus predotentur, per hoc namque principis votum deſiderantis ſubjectorum commoda ampliare gaudio magno & leticia uberi adimpletur, ejus quoque honor & gloria, multe laudis preconiis extollitur, & varie exaltatur favoribus ſubditorum. Summe igitur diligencie ſtudio cordis noſtri volumina revolventes, invenimus, vos per facti experientiam favorem noſtrum inter alios fideles Imperii uberius meruiſſe. Ob quod noſtre celſitudinis brachiis amplecti vos volentes, & veſtri velut illorum, quos in gremio Imperatorie claritatis intendimus gubernare, gerere ſollicitudinem atque curam, ut membra diſpoſitione capitis a noxiis preſerventur. Fidelitatis veſtre, cujus ſincerus affectus, fidesque pura non claudicant, petitionibus pie exauditionis januam referantes, veſtrisque poſtulationibus auditum porrigentes benignum, conceſſiones, literas, privilegia, libertates, & gratias, per nos ac alios predeceſſores noſtros vobis quomodolibet. datas vel conceſſas, ut annis ſingulis nomine ſture, ſeu collecte Romanis Regibus, Imperatoribo, ſeu ipſorum officialibo, ultra ſexcentas libras Haller legalis monete quomodo licet dare non teneamini, ſpeciali benevolentie preſentis ſcripti patrocinio, & ex certa ſcientia confirmamus, approbamus, ratificamus, ac etiam de novo concedimus, & innovamus, de noſtre Imperatorie plenitudine poteſtatis, inhibentes omnino, ne quisquam vos, cujuscunque conditionis & ſtatus exiſtat, ratione ſture alicujus ultra premiſſam pecunie ſummam, aliquo modo impetat vel impugnet. Sane quam ampliorum liberalitatum favoribus

illos noſtram per clementiam convenit circumplecti, grateque benignitatis affectibus grato participio decorari, qui claritatem fidei & debite devotionis conſtanciam, locis & temporibus oportunis, ſtrenuitate operum, magnifice & multipliciter probaverunt, vos quorum promotionem uberem noſtre pietatis geſtamus in votis, hac prerogativa gratie ſpecialiter perſequentes & honoris. Ut annis ſingulis, juxta conceſſionem vobis factam per dive memorie Rudolfum, quondam Romanorum Regem, predeceſſorem noſtrum forum generale ſeu nundinas incipientes per octo dies ante feſtum Beati Michaelis Archangeli, & per quindecim dies dictum feſtum immediate ſequentes, finientes, cum omnibus libertatibus & emunitatibus, quibus libertate ſunt per divos predeceſſores noſtros, Romanorum Reges & Imperatores, nundine oppidi noſtri Franckenfurdt, dictam conceſſionem ratam & gratam habentes, in oppido noſtro predicto, libere poſſitis habere, cunctasque mercationes & mercimonia vendere, ipſaque publice, ſicut in talibus nundinis moris eſt, venditioni poſſitis exponere, vobis, veſtrisque ſucceſſoribus & poſteris, imperiali clementia, perpetuo tenore preſentium, indulgemus, Advocatis, Officialibus, Nobilibus, ceterisque Imperii fidelibus univerſis, ſtatus & conditionis cujuscumque, diſtrictius inhibentes, gratie & favoris noſtri ſub obtentu, ne vos, veſtrosque ſucceſſores & poſteros in predictis ſeu ipſorum aliquo, aut contra ea directe vel indirecte, publice vel occulte, aliquo modo impetant, moleſtent, vel perturbent, imo potius juxta ſuorum poſſibilitatem virium, vos in eisdem manuteneant & defendant. Nulli ergo omnino hominum liceat hanc noſtre confirmationis, ratificationis, approbationis, & etiam nove conceſſionis paginam infringere, vel ei auſu temerario contraire. Si quis autem contravenire preſumpſerit, indignationem noſtram & pœnam centum Marcarum auri puri, quarum medietatem fiſco, id eſt noſtre Imperiali Camere, reliquam vero injuriam paſſis, applicari volumus, ipſo facto ſe noverit incurſurum. In cujus rei teſtimonium preſentes conſcribi, & noſtra bulla aurea, ac noſtro Imperiali ſigno conſueto, juſſimus communiri. Datum Tridenti feria quinta poſt Circumciſionem Domini, ſub anno Domini Milleſimo trecenteſimo, triceſimo, Indictione tertia decima, Regni noſtri Anno ſexto decimo, Imperii vero ſecundo. (L.S.)

IIX.

Käyſers Ludovici Bavari Privilegium, **worinn er der Stadt Hailbrunn einen Jahr-Marckt, wie der Reichs-Stadt Franckfurth ertheilet,** de Anno 1333.

WIr Ludwig von GOttes Gnaden, Römiſcher Keyſer, ze allen Ziten Merer des Richs, verjehen offenlichen an diſem Brief, und tun kunt, allen den, die in anſehent oder hörent leſen, daß wir angeſehen haben die grozzen danckgenamen Dienſt, die uns und dem Riche unſer lieb Burger ze Hailpronne getan habent, und durch der Gnaden und Gunſt willen, die wir zu der Statt, und den Burgern haben, in ein ſolich Gnaden getan haben, und tun och mit diſem Brief, von unſerm Keyſerlichen Gewalt, und haben in gegeben und geben in och ewiclich einen Jarmarckt ze haben und ze halten, und der ſol ſich anheben an dem nechſten Tag nach Sant Johans Tag ze Sunnengithen und ſol warn und ſten drei gantz Wochen nach einander, und geben och demſelben Marcht, und allen den, die ihn ſuchen, alle die Recht, Vreyunge, Ere, Ehafft, Gewonhait, Geſetz, Gelaitt und Sicherhait, die der Jarmarcht in unſer und des Richs Statt ze Franchenfurt hat, und herbracht von Alter hat, und denſelben Marcht, mit den Vriheiten, Geleitten und Eren, als oben benenet iſt, beſtetigen wir, ewiclich, ſtet ze haben und ze halten, von unſerm Gewalt mit diſem Brieff, und wellen, daß yemand dawider ſo, bey unſer und des Reichs Hulden, und darüber zu einem Vrkunde, geben wir in diſen Brief mit unſerm Keyſerlichen Inſigel verſigelte, der geben iſt ze Nürnberg am Freytag in den Pfingſten, do man zahlt von Chriſtes Geburt dreyzehen hundert Jar, darnach in dem drey und dreyßigſten Jar, in dem nünzehenden Jar unſers Richs, und in dem ſechſten des Keyſertumes. (L.S.)

IX.

Käyſers Ludovici Bavari Privilegium **vor die Stadt Hailbrunn, daß die Bürger daſelbſt den Necker ſollen wenden und kehren, wohin ſie düncket, auch die Teutſchen Herren ſie daran nicht irren ſollen,** de Anno 1333. ſiehe unten ſub No. XXIII.

X.

Käyſers Ludovici Bavari Privilegium, **daß niemand keinen Burger aus der Stadt Hailbrunn für geiſtlich Gericht laden ſoll, in Sachen, die weltlich Gericht antreffen,** de Anno 1334.

WIr Ludwig von Gotes Gnaden, Römiſcher Keyſer ze allen Ziten, Merer des Richs, verjehen offenlichen an dieſem Brief, daß wir den Erbarn wiſen Lüten, den Burgern gemainlichen ze Hailprunnen, unſern lieben Getruen, die Gnadte getan haben, und tun och mit diſem Brief, daß niemand, ſwer er ſi, ze Hailprunnen, ez ſi Phaffen, Lay, Münch, Nunnen, Burger, Chriſten, Juden, Geyſtlich oder Weltlich, keinen Burger uſſer der Statt, er ſi Arme oder Riche, für geyſtlich Gericht laden ſall noch mag, umbe keinerlay Sache, wie die genant ſi die weltlich Gericht andriffet, und von Recht oder Gewonheit weltlich Gericht angehöret, und ſwer ez dar über tut, ſwie er genant ſi, als oben beſchriben iſt, wellen wir, daß der uns und dem Rich ze Pen vervallen ſi zehen March Silbers. Vnd dez ze einem Vrchunde, geben wir in diſen Brief mit unſerm Keyſerlichen Inſigel verſigelten, der geben iſt ze Vberlingen, am Dornſtag vor Bonifatii, do man zalt von Chriſtes Geburt driuzehenhundert Jar, darnach in dem vier und dreyzigeſtin Jar, in dem zwainzigeſtin Jar unſers Richs, und in dem Sibenten dez Keyſertumes. (L.S.)

XI.

Käyſers Ludovici Bavari Privilegium, **daß der Rath zu Hailbrunn abfordern und verſprechen möge ihre Bürger, die an fremde, geiſt- und weltliche Gericht geladen worden,** de Anno 1338.

WIr Ludewig von GOttes Gnaden, Römiſcher Keyſer, ze allen Ziten Merer des Richs, verjehen offenlichen mit diſem Brief, daß wir den wiſen Lüten, dem Rat und den Burgern gemeinlichen ze Hailprunnen, die Genad getan haben, daß wir wellen, welchi Mann oder Fraue, wi di genant ſein, die unſer Burger oder Burgerin uz der vorgemelten Statt ze Hailprunn luden, uf geiſtliches oder weltliches Gericht, umb ſollich Sach, di unzeitlich oder unredlich wern, daß ſi dann Gewalt habn, diſelbn ir Burger und Burgerin ze verſprechen von der Statt, di alſo ir Burger oder Burgerin gelatt heten, und wer, daß die Statt oder ſi davon keinen Schaden nemen, des ſollen ſie gewarten hinz des Böß und Gut, der ſchuldig daran iſt, und mügen im das weren, als lang bis er darumb ze Buzz geſetzt wird, als recht und billich iſt; Vnd wer, daß in diſen vorgeſchribn Sachen in ieman beholffen und berathen wer, das iſt unſer gut Will und tut daran wider uns nicht. Darüber ze Urkund geben wir in dieſen Brief, verſigelten mit unſerm Inſigel, der geben iſt ze Franckenfurt, am Dornſtag vor Sant Bartholomes Tag, nach Criſtes Geburd driuzehenhundert Jar, darnach in dem acht und dreizzigſten Jar, in dem vier und zweintzigiſten Jar unſers Richs, und in dem einlefften des Keyſertums. (L.S.)

XII.

Käyſers Ludovici Bavari Diploma, **daß die Bürger zu Hailbrunn von ihren Gütern auswendig der March, aber nicht die in der March gelegen und ſteuerbar ſind, geiſtliche Stifftungen machen mögen,** de Anno 1347.

WIr Ludewig von GOttes Genaden Römiſcher Kaiſer, ze allen Ziten Merer des Richs, verjehen offenlichen mit diſem Brieff, daß wir den wiſen Lüten dem Rat und den Burgern gemainlichen ze Hailprunnen, unſern lieben Getrüen, die Genade getan haben, und tun och mit diſem Brief, daß wir wellen, ob khain Burger oder Burgerin oder jemman anders ze Hailprunnen, Meſſe, Styfften, Preſenz und Selgereit, von ſinen Guten geben ſetzen und machen welle, daz ſi, der von ſinen Guten, ſtyffte, ſetze, geb und mache, die ußwendig der March gelegen ſint, und wöllen nicht daz die Gut, die in der March gelegen ſint, und von Alter her geſtüret habent, ſtürfry werden.

Darüber ze Urchunde geben wir in diſen Brief, verſigelten mit unſerm Kaiſerlichen Inſigel. Der geben iſt ze Nürenberg, an dem Freytag vor dem Palme-Tage, nach Kriſtus Geburt, drizehenhundert Jare, darnach in dem ſiben und vierzigſten Jare, in dem drey und drizzigſten Jare unſers Richs, und in dem zwaintzigſten des Keyſertumes. (L.S.)

XIII.

Königs Caroli IV. Diploma, **worinn er die** Privilegia **der Stadt Hailbrunn** confirmiret, **auch daß ſie vom Reich weder verſetzet noch verkauffet werden ſolle, und was deme mehr anhängig,** de Anno 1348.

WIr Karl von Gots Gnaden, Römiſcher Künig, zu allen Ziten Merer des Riches und Künig zu Beheim, verjehen offenlich mit dieſem Brief. Wann wir di Stat Heilprunne ſo geneigig ſo undertenig und och ſo geſtendig an uns, und an dem heiligen Römiſchen Riche funden haben umb daz haben wir derſelben Stat zu Fürderung und zu Gnaden getan, daz wir ir nu und hernach veſtinen nüwern und beſteten, mit dieſem Brief, all ir Fribeit, Gewonheit und Recht, und och all ir Brief, di ſi hant, und di ſi biz uf diſen hutegen Tag her haben bracht, daz beſtetigen

gen wir in alles fürbas innen zu halten und zu haben. Alſo daz wir, noch nieman ander von unſern wegen khein ir Brief, Recht, Friheit und Gewonheit nicht ändern noch verkern ſullen noch wellen in kheinen Weg. Wir haben och derſelben Stat mer zu Gnaden getan, daz wir ſi durch kheine unſer, noch des Riches Not, noch durch kheine ander Sache nicht verſetzen, verkauffen noch kheines Weges verkümern ſullen. Und ob daz genjemand geſchehen wer, oder noch geſcheh, daz ſoll gentzlich ab ſin und khein Krafft haben. Wir wellen och, daz diſelbe vorgenante Stat für daz Rich jeman Pfant ſi, noch daz ſi jeman für uns, noch für daz Rich nöte oder pfänte, und was uns und dem Rich von derſelben Stat gewonlich Stüre ergangen ſint, und ob in ouch von den Juden, di bi in wonent ſint oder weren, von ihrs Schirmes wegen, khein Hülfe geſchehen were untz uf diſen hutegen Tag, daz ſagen wir ſi ouch gentzlich ledig mit dieſem Brief. Wir haben ouch der vorgenanten Stat an diſem Brief ſulch Fürderung und Genade getan, ob in jeman der vorgeſchrieben Artickil einen oder mer obir faren wolt, oder wer ſi von diſen unſern Genaden die wir in an diſem Brief erzeiget haben, dringen oder zertrennen wolt, daz denn diſelbe Stat und di andern Stete all, den wir ouch diſe Genade mit unſern Briefen getan haben, einander ſullen und mögent behelfen ſin, das wir in gunnen und erlauben von unſern Küniglich Gewalt, und ſich des weren und retten ſullent, als verre ir aller Rügent reichen, daran ſi wider uns noch dem Riche nitz tun noch verſchulden ſullent, in kheinen Weg. Und was diſelbe Stat fürbas mit uns, oder vor uns ir Notdurfft zu werben und zu reden haben, darum ſullen wir ſi genadeclich verhören. Mit Vrkund diz Brieves, der verſiegelt iſt mit unſerm Kiniglichen Ingeſigel. Der geben iſt zu Vlm, nach Chriſtes Geburte dreitzehenhundert Jar, und in dem acht und firzigeſten Jare, an dem nebeſten Suntage vor unſer Frowen Tag zu Lichtme-en, in dem andern Jare unſer Riche. (L.S.)

XIV.

Königs Caroli IV. Diploma, **worinn er dem Rath und denen Bürgern zu Hailbrunn** concediret, **Mörder und Böſswicht aus der Freyheit des Teutſchen Hauſes zu nehmen**, de Anno 1354. ſiehe unten ſub No. XXIV.

XV.

Käyſers Caroli IV. **Befreyung der Stadt Hailbrunn von dem Land-Gericht, und allen andern fremden Gerichten, auch dem Käyſerl. Hoff-Gericht**, de Anno 1355.

KArl von GOts Gnaden, Römiſcher Keiſer zu allen Ziten Merer des Reichs und Künig zu Beheim, verjehen und tun kunt mit diſem Briefe allen den, die in ſehen oder hören leſen, daß wir angeſehen haben getrewe, willige und ſtete Dinſte, die uns und dem Reich der Burgermeiſter, der Amptmann, der Rat und die Burger gmeinlich der Stat zu Heilprunn, unſer und des Reichs lieben Getreuen, offt unverdroſſenlich getan haben, und noch wol getun mügen in künfftigen Zeiten, und wollen und ſetzen von ſunderlichen unſern Keiſerlichen Gnaden, ob das wer, daß yemand dhein Anſprach oder Clag hett oder gewünne zu denſelben unſern Burgern, von welcherley Sachen das were der ſol ſie nindert anders, weder für das Lant-Gericht noch khein ander Gerichte außwendig der Stat, noch für unſer Hof-Gericht laden, anſprechen noch beclagen, denn vor irem Schultheizen und Richtern in der obgenanten Stat zu Heilprun, do man auch Recht von in nemen ſol, alsdenne daſelbſt geurteilt wirt, alzo daß wir ſetzen und erkennen, ſwas anderswo und für andern Gerichten uff ſie erteilt und erclagt wer, oder hernach erclagt und erteilt würde, das ſol alles zumal kein Crafft noch Macht haben, noch gewinnen, es wer denn, daß yemanden, der do clagt, das Recht verſaget, oder wider Recht und Gewonheit verzogen würde, ſo mechte der Clager ſie uf unſer Hof-Gericht und auch anderswo laden, do das billich iſt, und do ſeine Recht erſten und ervolgen. Dovon gebieten wir allen unſern und des Reichs getrewen Undertanen, daß niemand, oder ir keiner wider die obgenante unſer Gnade ymmer in kheinen Zeiten komen oder tun ſoll, in kheine Weis. Wer aber dowider frevellich tet, der ſoll in unſer und des Reichs Ungnade, und zehen Marck lötigs Goldes vervallen ſein, als offt das geſchicht, und die ſullen halbe in unſer und des Reichs Camer und das ander halb Teil den obgenanten Burgern und irer Stat, die übervaren würden, ungeminnert und gentzlich gevallen. Mit Urkund diz Brives, verſigelt mit unſerm Keiſerlichen Ingeſigel, der geben iſt zu Nüremberg, nach Chriſts Geburt, dritzenhundert Jar, darnach in dem fünff und fünfftzigſten Jar, des nechſten Mitwochen nach Santh Niclas-Tag, Unſer Reiche in dem zehenden Jar, und des Keiſertums in dem erſten.

Per Dominum Magn. Cæſar.

(L.S.)

Johannes de Glatz.

XVI.

XVI.

Käyſers Caroli IV. **vor die Stadt Hailbrunn ertheiltes** Privilegium, **daß, wenn weltliche Pfaffen oder andere geiſtliche Leute, umb Gewinns willen, Wein, Getreyde oder anderley Gut kauffen, und in der Bürger Häuſer legen, die ſollen eben die Steuer und Beſchwerung, als ein Bürger, davon tragen**, de Anno 1359.

WIr Carl von Gots Gnaden Römiſcher Keiſer, zu allen Zeiten Merer des Reichs, und Künig zu Beheim. Bekennen und tun kunt offenlich mit diſem Brief, allen den, die in ſehent oder hörent leſen, daß wir den Burgern gemeinlich der Statt zu Hailbrunne, unſern und des Reichs lieben Getreuen, ſulche Gnade getan haben, und von unſerer Keiſerlichen Macht tun mit diſem Briefe, ob zu Schulden qveme, daß wertliche Pfaffen oder ander geiſtliche Leute, wie die genant ſeint, Weyn, Getreyde oder anderley Gut, durch Gewinnes willen, keuffen, oder ob andere Leute, wie die genant ſeint, ſulche Habe in yr Heuſer zu yn legten, und die Habe durch Gewinnes willen verkeufften, die ſullen alle und yglicher beſunder von ſolcher ire Habe, als hyvor begriffen iſt, mit der Statt-Steuer, und alles das mite leiden, das ein iglich Burger in der ebegedachten Statt, mit Steuer und mit anderm Dinſte von ſeiner Habe uns und dem Reiche zu tun pflichtig und ſchuldig iſt, on alles Widerſprechen. Mit Vrkund diß Briefs, verſigelt mit unſern angedruckten Inſigil. Der geben iſt zu Prage, nach Chriſtes Geburde, dreyzehenhundert Jar, darnach in dem neun und funffzigeſten Jare, an dem neheſten Suntage nach dem H. Auffart-Tage, unſerer Reiche in dem dreuzehenden, und des Keiſertums in dem fünfften Jare.

Per Dominum Magn. Cæſ.

(L.S.) Heinricus Auſtralis.

XVII.

Käyſers Caroli IV. Privilegium, **daß wer Burgermeiſter, den Rath und die Bürger zu Hailbrunn ſchädiget, den mögen ſie auch ſchädigen, auch der Rath die widerſetzige Bürger ſtraffen**, de Anno 1361.

WIr Karl von GOttes Gnaden, Römiſcher Käyſer, zu allen Zeiten Mehrer des Reichs, und König zu Böheim, bekennen offentlich mit dieſem Brieff, und thun kund allen denen, die ihn ſehen und hören leſen, daß wir angeſehen haben die ſtetten getrewen Dienſt, die uns und dem Reich, der Burgermeiſter, der Rath und die Bürger gemeinlich der Stadt zu Hailbronn, offt nutzlichen und unverdroßlichen gethan haben, und auch fürbaß thon wollen und mögen in künfftigen Zeiten, und haben von unſern ſonderlichen Keyſerl. Gnaden, und auch mit Keyſerl. Macht, in die Gnade gethan, und thun auch mit dieſem Brieff, wer ſie angreiffe und ſchädige wider Recht, daß ſie ſich des wehren mögen, und auch die wieder angreiffen und ſchädigen, die ihnen das gethan haben, wo ſie auch ſchedliche Leute wiſſen und erfahren, die mögen ſie auch angreifen, und mit ihnen fahren und thun nach ihrer Stadt zu Heilbronn Recht, als ſie das redlich herbracht haben, were auch daß ſich dhein Burger zu Heilbronn wider den Rath zu Heilbronn, oder wider des Raths Gebotten ſetzt, den mögen ſie auch darumben ſtraffen und büſſen unſchedlich doch uns und dem Reich unſern Land-Vögten und Amt-Leuten, und auch dem Schultheiſſen daſelbſt, an unſern und ihren Rechten. Mit Urkundt dis Briefs, verſigelt mit unſer Keyſerl. Majeſtät Inſigel, geben zu Nürnberg, nach Chriſti Geburt 1361. an dem nechſten Sontag vor S. Niclas Tag, unſerer Reiche im ſechzehenden, und des Käyſerthumbs in dem ſiebenden Jahr.

XVIII.

Käyſers Caroli IV. Privilegium, **daß die Stadt Hailbrunn übelthätige Leute, ſo um Mord, Brand, Raub, Diebſtal und Notzogen, in das Teutſche Hauß daſelbſt entwichen, ſolche daraus nehmen, und mit ihnen thun möge, was recht iſt**, de Anno 1364. ſiehe unten ſub No. XXIV.

XIX.

Königs Wenceslai Privilegium **vor die Reichs-Städte Hailbrunn und Wimpfen, wegen Vollführung ihrer Rechte, Aufnehmung derer Aechter, und Bauung Brücken und Nachen in dem Neckar, nebſt** Confirmation **aller ihrer** Privilegien, de Anno 1398.

WIr Wentzlaw von Gotes Gnaden, Römiſcher Künig zu allen Zeiten Merer des Reichs, und Künig zu Beheim, bekennen und tun kunt offenlichen mit dieſem Brief allen den, die yn ſehen oder hören leſen, daß wir angeſehen und eigentlichen betrachtet haben, ſulche Dinſte und Trewe, als uns und dem Reiche die Burgermeiſtere, Rete und Burger gmeinlichen der Stete Heilprunne und Wympfen, unſere und des Reichs lieben Getrewen, williclichen und getreulichen getan und erzeiget haben, teglichen tun, und fürbas tun ſullen und mögen in künftigen Zeiten, und haben in darumb mit wolbedachtem Mute, gutem Rate und rechter Wiſſen, durch

Besserung willen, derselben unser und des Reichs Stete, diese nachgeschrieben Gnaden getan, und tun in die von Römischer Königlicher Macht Volkommenheit in Krafft diz Brives, zum Ersten, wer es Sache, daß dieselben unsere und des Reichs Stete yemande, wer der were, ansprechen würde, und Recht von in hiesche, so mag sich dann igliche Stat mit irem Burgermeister und zweyen ires Rates vorantworten und vorsprechen, und Rechte von der ehegenanten Stete wegen volfüren, ob es in zu dem Rechten erteilet würde, und wer es auch Sachen, daß die egenanten unsere und des Reichs Burgere und Stete eynen Aechter, der in der Acht were, das yn doch nicht kuntlich were, an Geverde in ire Stete Geleitte geben, daß sie daran wider uns, und das Reiche, noch sust wider nymanden getan oder überfaren hetten, und sol noch en mag in das an keiner Stat, keinen Schaden oder Zuspruch brengen oder machen, in keine Weis, doch so sullen dieselben Stete keinen Aechter, der in vorkündiget wirdet, in iren Stetten kein Geleitte geben, noch die enthalden, in kheine Weis. Ouch so mügen die egenanten Stette in dem Neckar Brücken und Nachen machen und bauen, so in das und den egenanten unsern und des Reichs Steten allernutziglichist und begvemlichist sein dücken wirdet, von allermenniclich ungehindert. Ouch von besundern unsern Küniclichen Gnade, so besteten und confirmiren wir den obgenanten Steten alle und igliche ihre Rechte, Gnaden, Freyheiten und gute Gewonheit, Privilegien und Hantvesten, die sie von unsern Vorfaren an dem Reiche, Röm. Keisern und Künigen, und ouch uns redlichen herbracht und erworben haben, als ob die von Worte zu Wort hierynne geschriben stunden, unschedlich doch uns und dem Reiche an unser Wirdikeit und Rechten, und sust ouch allermeniclich an iren Rechten, mit Urkund diz Briefs, vorsigelt mit unser Küniclich Majestat Insigel. Geben zu Franckenford uff dem Meyen nach Christs Geburt dreytzenhundert Jar, darnach in dem acht und neuntzigsten Jare, an Sant Agnezen Tage, unser Reiche des Behm. in dem 35. und des Röm. in dem 22. Jaren.

Per D. Frideric. Comitem de Otting.
Bor. de Swinar. Nicol. de Gelbiz.
(L. S.)

Nota. Dieses Privilegium ist Anno 1401. vom Käyser Ruperto wieder confirmiret worden.

XX.

Käysers Friderici III. Privilegium, daß die Stadt Hailbrunn die versatzte Stadt-Steuer wieder lösen, und solche alsdann niemahls mehr Pfandtsweise versetzt noch verschrieben werden solle, de Anno 1459.

Wir Friderich von GOttes Gnaden, Römischer Keyser, zu allen Zeiten Merer des Reichs, zu Hungern, Dalmatien, Croatien ꝛc. Künig, Hertzog zu Oesterreich, zu Steyr, zu Kernden und zu Crain, Herre auf der Windischen March und zu Porttenaive, Grave zu Habspurg, zu Tirol, zu Pfortt und zu Kyburg, Marggrave zu Burgaive und Landtgrave in Elsaß. Bekennen und tun kunt offenlich mit disem Brieff allen den, die in sehen oder hören lesen. Wan wir von göttlicher Fürsichtigkeit, dem H. Röm. Reiche, und seinem gemeinen Nutze löblich fürgesatzt, und insonderheit darzu geneigt sein, wie wir des heiligen Reichs ausstendе Gerechtikeit, zu Fürdrung gemeines Nutzes, am füglichisten wiederbringen mögen, und dan die gewöndlichen Statt Stewren, so uns und dem Reiche von der Statt zu Heilprunn jerlich in unser und des Reichs Camer zu geben gepüren, unsern und des Reichs lieben Getrewen, Weipprechten von Helmstatt, Ritter, von unsern Vorfaren am Reiche, in pfandesweise, auf ein Widerlosung, versatzt und verschriben, und uns und dem Reiche dardurch lang Zeitt außgestanden sein, und wa das, mit zimlichen Mitteln und Wegen nit fürgesehen von anderer obligender Notdurfft des H. Reichs, noch lenger also aussteen würden, dardurch nicht allein dem Reiche, sonder auch seinen Undertanen an iren Gerechtikeitten Eintrag und Abprüche in künfftig Zeit beschеen möchten. Solches zu fürkomen, haben wir angesehen die annemen getrewen, und nutzlichen Dinste, die uns und dem H. Reiche, unser und desselben Reichs lieben Getrewen, Burgermeister und Ratte, der benanten Statt Heilprunn offt und dick, willichlich haben getan, und in künfftig Zeitt wol tun mögen und sollen, und haben darumb mit wolbedachtem Mutte, gutem Ratte und rechter Wissen, den egenanten von Heilprun erlaubt, geheissen und bevolhen, erlauben, heissen, bevelhen und geben in des auch an unser statt, gantzen und vollmechtigen Gewalt, von Römischer Keyserlicher Macht, wissentlich in Crafft diß Briefs, daz sy an unser statt, und in unserm Namen, von des heiligen Reichs wegen, die obgemelten gewöndlich Statt-Steure, von dem obgenanten Weiprechten von Helmstatt, mit sampt den Pfandt-Briefen, darüber lauttende, umb ein Sum Gelts, als nechst sy die an demselben Weipprechten erlangen mögen, an sich erledigen und lösen sollen und mögen, und dann auch Macht und Recht haben, dieselb gewondlich Statt-Stewr jerlich, an uns und unser Nachkomen stat, von des H. Reichs wegen auffzuheben und einzunemen, so lang biß sy, derselben Sum, dafür sy solich obgemelt gewondlich Stat-Stewr, der dan nach Lautt irer Freyheiten, die sy uns darumb haben fürgebracht, ist jerlich sechß hundert Pfund Haller, von dem benanten Weiprech-

rechten, als vor steet, an sich erlediget, und erlöset haben, außgenomen eine derselben gewöndlichen Stewren, die von dem ersten Jare, nach solcher obberürter Losung gefallen wirdet, uns und dem Reiche, in solchem nachgegeben ist, daz die uns und dem Reiche gefallen sollen, wiederumb gewert und bezalt sein, ungeverlich, von uns und dem Reiche, und allermeniclich von unsern wegen ungehindert, und wann sy der vorgemelten Sum also in vorgeschribner Maße gewert und bezalt sein, ausgenomen die vorgemelt erst Stewre, so sollen sy uns und unsern Nachkomen am Reiche, Römischen Keysern und Künigen, darnach mit solcher gewöndlicher Statt-Stewre, one allen Eintrag und Widerrede, hinfür wiederumb gehorsam und gewertig seyn, und die jerlich zu unsern Handen, von des heiligen Reichs wegen, auf unser Qvittantzen, raichen und bezalen, alles getreulich und ungeverlich. Wir haben auch den vorgenanten von Heilprun, dise besonder Gnad getan und Freyheit gegeben, wan sy solch obgemelt Losung getan haben, daz dann dieselb gewondlich Statt-Stewre, von uns und unsern Nachkomen am Reiche fürbas nymands mer, in Pfandesweise, versetzt noch verschriben werden sollen, und wann die vorgenanten von Heilprun, solcher obberürter Sum, ires dargelihen Geltes, außgenomen die obgemelt erst Stewre, so uns und dem Reiche, in solchem vorbehalten ist, als vor steet, gentzlich geweret und bezalt sein, daz sy dann darnach, zu ewigen Zeitten, die vorgemelt gewöndlich Statt-Stewre, nymands andern, dann uns und unsern Nachkomen am Reiche, Römischen Käysern und Künigen, eines yeglichen Jares, als offt das zu Schulden kumpt, auf unser Qvittantzen raichen und damit gehorsam und gewerttig seyn sollen, und ob wir oder unser Nachkommen am Reiche, icht von übriger Bette oder Vergeß wegen, solch vorgemelt Statt Stewr yemands anderm einzunemen, verschreiben oder überschaffen würden, so sollen doch die vorgenanten von Heilprun und ir Nachkomen daselbs derselben Stewre, nymands andern, one unser Qvittantzen, nicht pflichtig noch schuldig sein zu geben, wider diesen unsern gegenwertigen Brief, und damit wider uns, unser Nachkomen, Römisch Keyser oder Künig, und das Reiche, nicht gefrevelt haben in kein Weise, tun und geben den vorgenanten von Heilprun, und iren Nachkomen, für uns und unser Nachkomen am Reiche, solch obgemelt Gnad und Freyheit, von Römischer Kayserlicher Macht Volkomenheit, wissentlich in Crafft diß Brieffs, der mit unserm Keyserlichen Majestatt anhangenden Insigel besigelt, und geben ist zu Wien, am Montag vor sant Dionisien-Tage. Nach Christi Geburde, viertzehenhundert und im newn und fünfftzigisten, unserer Reiche des Römischen im zwaintzigisten, des Keyserthumbs im achten, und des Hungerischen in dem ersten Jaren.

Admand. Domini Imperatoris
(L. S.) Ulricus Weltzli, Cancell.

XXI.

Käysers Friderici III. Privilegium vor die Stadt Hailbrunn, wegen eines Jahr-Marckts, ingleichen wider der Juden wucherliche Contracten, de Anno 1487.

Wir Friderich von GOttes Gnaden, Römischer Keyser, zu allen Zeiten Merer des Reichs, zu Hungern, Dalmatien, Croatien ꝛc. Künig, Hertzog zu Oesterreich, zu Steir, zu Kernden und zu Crayn, Grave zu Tyrol ꝛc. Bekennen offenlich mit disem Brive, und tun kunt allermeniclich, daz uns unser und des Reichs lieben Getreuen, Burgermeister und Rate der Stat Hailprun, diemütiglich haben anrüffen und bitten lassen, daz wir in und dem gemeinen Nutz zu Fürderung und Gutem bey in zu Hailprun, in der Stat einen Jarmarckt, vier Tag darvor und vier Tag darnach werende, auf Tege und Zeit, so in füglichen zu sein bedüncken, aufzurichten, zu machen und zu halten, als Römischer Keyser zu vergönnen und zu erlauben, und darzu denselben Jarmarckt, mit sambt allen und yeglichen Personen, so den mit irem Handel und Gewerb besuchen, mit gewondlichen Gnaden, Freiheiten und Privilegien, wie ander Jarmärckt in dem heiligen Reiche, zu fürsehen, gnediclich geruhten, des haben wir angesehen solich ir diemütig zimlich Bete, auch die annemen, getreuen und nutzlichen Dienst, so sy uns und dem Reiche in menigfeltig Weise erzaigt und bewisen haben, und hinfür in künfftig Zeit wol tun mögen und sollen, und darumb mit wolbedachtem Mut, gutem Rate und rechter Wissen, denselben von Hailprun und iren Nachkomen, gegönt und erlaubt, und in darzu diese unser Gnad und Freiheit getan und gegeben. Gönnen, erlauben, tun und geben auch von Römischer Keiserl. Macht wissentlich in Crafft diß Briefs, also daz sy nun hinfür den gemelten Jarmarckt jerlichen auf Tag und Zeit, wie in der am allerbegvemlichisten und füglichisten sein bedüncket, setzen, haben, aufrichten und halten, und derselb Jarmarckt, auch all und yeglich Person, so den mit jrem Gewerb und Handel besuchen und davon und darzu ziehen, alle Gnad, Freiheit, Frid, Gelait, Recht und Gerechtickeit haben, und sich der freyen, gebrauchen und geniessen sollen und mögen, die ander unser Jarmärckt in dem H. Reiche haben, gebrauchen und genießen, von Recht oder Gewonheit, von allermeniclich unverhindert, doch uns und dem Reich an unser Keiserlichen Oberkeit, und sunst andern Jarmärckten, in zweyen Meil wegs umb die vorberürten von Hailprun gelegen, an jren Rechten und Gerechtigkei-

tigkeiten unvergriffenlich und unschedlich. Und darzu denselben von Hailprunn und iren Nachkomen dise sonder Gnad getan und Freiheit gegeben tun und geben jn die aus obberürter unser Keyserlichen Macht in Crafft diß Briefs, daz nu fürbaßhin kein Jud oder Jüdin, so daselbst ytzo oder in künfftig Zeit, aus unser oder unser Nachkomen Erlaubnuß, sein Wonung haben wirdet, kein Gesuch noch Wucher mer nemen, noch dergleichen handeln noch treiben sollen, in khein Weise. Vnd gebietten darauf allen und yeglichen unsern und des H. Reichs Chur-Fürsten Fürsten, Geistlichen und Weltlichen, Prelaten, Graven, Freyen, Herren Rittern, Knechten, Hauptleuten, Vitzthumben, Vögten, Pflegern, Verwesern, Amptleuten, Schultheisen, Burgermeistern, Richtern, Reten, Burgern und Gemeinden, und sunst allen andern unsern, des Reichs Underthanen und Getrewen, in was Wirden, Staates oder Wesens die sein, ernstlich mit disem Brief, und wellen, daz sy die obgenanten von Hailprun und jr Nachkomen, an disen unsern Kaiserl. Gnaden, Freiheiten, Gönnung und Erlaubung, auch an Ubung und Gebrauchung der gemelten Jarmerckt nicht hindern noch irren, sonder sy die oberürter Massen, gerulich gebrauchen genießen, und gentzlich dabey bleiben lassen, und hiewider nit tun, noch yemands zu tunde gestatten, in kein Weise, als lieb einem yeglichen sey, unser und des Reichs schwere Ungnad, und dartzu ein Pene, nemlich vierzig Marckh lottigs Goldes, zu vermeiden, die ein yeder, so offt er frevenlich hiewider tette uns halb in unser und des Reichs Camer, und den andern halben Teil, den obgenanten von Hailprun unabläßlich zu bezaln, verfallen sein sol. Mit Urkund diß Briefs, besigelt mit unserm Keiserl. anhangendem Insigel. Geben in unserer Stat Speyr, am sechtzehenden Tag des Monats February, nach Christi Geburt 1487. unserer Reiche des Röm. im 47. des Kaiserthumbs im 35. und des Hungerischen im 28. Jaren.

Ad mandatum Domini Imperat. propr.
(L.S.)

XXII.

Käysers Friderici III. Privilegium, daß der Rath zu Hailbrunn und ihre Bürger, vor das Land-Gericht des Hertzogthums Francken nicht gezogen werden sollen, de Anno 1487.

WIr Friderich von GOttes Gnaden, Römischer Keyser, zu allen Zeiten Merer des Reichs, zu Hungern, Dalmatien Croatien ꝛc. Künig, Hertzog zu Oesterreich, zu Steyr, zu Kernden und zu Crain, Grave zu Tirol ꝛc. Bekennen offenlich mit disem Brieve und tun kunt allermeniglich, daß uns unser und des Reichs lieben Getrewen, Burgermeister und Rate der Stat Heilprun haben fürbringen lassen, wiewol sy on Mittel under uns und das heilig Reich gehörten und deßhalben mit ordenlichen Gerichten und andern Freiheiten, Privilegien und altem Herkumen fürsehen, den sy nachzuvolgen alwege geflißen gewesen, und noch weren, so würden doch darüber sy und jr Burger zu Zeiten mit dem Landt-Gericht des Hertzogthumbs zu Francken, auf ungebürlich Apellacion und neu Clage fürzunemen, und wider Billicheit zu beswreren understanden, das jnen zu mercklichem Nachteil und Schaden reichte, und uns darauf diemütiglich anruffen und bitten lassen, sy hierinne gnediglich zu fürsehen, und wann uns nu, als Röm. Keyser, Merer und Handthaber des H. Reichs, solich des Landt-Gerichts zu Francken Fürneme, das uns und dem H. Reiche zu Abpruch und Schaden kumet, zu gedulden nit gebüret, so haben wir das zu fürkumen, mit wolbedachtem Mute, gutem Rate und rechter Wissen, denselben Burgermeister und Rate zu Heilprunn zu Uberflüßigkeit, wiewol des nit Not gewesen were, dise besender Gnad und Freiheit getan und gegeben, thun und geben jne die auch von Röm. Keiserl. Macht Vollkommenheit, eigner Bewegnuß und rechter Wissen in Crafft diß Briefs. Also ob sy gemeinlich, oder sunder Persone jr Burger einer oder mer, an das gemelt Landt-Gericht fürbaßhin auf Appellacion, oder new Clag geheischn, geladen, oder ichts wider sy, jr Leib oder Güter, mit Acht, Anleitten, Processen und Ervolgungen gehandelt, gericht, geurteilt oder procedirt würde, in was Schein das beschehe, daß sy auf dieselben Fürheischung und Ladung, zu erscheinen noch zu antwortten, noch auch denselben Appellacionen, Vrteiln, Achten, Anleiten, Processen und Ervolgungen, so darauf ergeen und beschehen möchten, Gehorsam zu erzeigen, nit schuldig, noch dieselben Proceß kein Craft noch Macht haben, sunder gantz crafftloß, zunicht und untuglich sein, und die gemelten von Heilprun derhalben unverhindert bey iren ordenlichen Gericht-Zwang, Freyheiten, Privilegien und altem Herkumen beruhlich und on Irrung beleiben, und der gebrauchen und genießen sullen, welich Fürheischung, Ladung Appellacion, Urteil, Acht Anleit, Proceß und Ervolgung, die an demselben Landt-Gericht, als ytz berürt ist, hiewider ergeen und beschehen möchten, wir auch ytzo als dann, und dann als ytzo gentzlich aufheben, abthun und vernichten, von obbestimbter Röm. Keyserlicher Macht Volkomenheit und rechter Wissen, in Krafft diß Briefs. Und gebietten darauf allen und yglichen unsern und des heil. Reichs Chur-Fürsten, Fürsten, Geistl. und Weltlichen, Prelaten, Graven, Freyen, Herren, Rittern, Knechten, Haubtleuten, Vitzthumben, Vögten, Pflegern,

gern, Verwesern, Ambtleuten, Schultheißen, Burgermeistern, Richtern, Reten, Burgern und Gemeinden, und sunst allen andern unsern und des Reichs Underthanen und Getrewen, in was Wirden, Staates oder Wesens die sein, ernstlich mit diesem Brief, und wollen, daß sy die genanten von Heilprunn, an disen unsern Keiserl. Gnaden und Freiheitten, damit wir sy vorberürter Massen fürsehen haben, nit hindern noch irren, sondern sy die, wie vor geschriben stet, gerulich gebrauchen, genießen und gentzlich dabey beleiben lassen, und hiewider nit tun, noch ymands zu tun gestatten, in kein Weise, als lieb einem yglichen sey, unser und des Reichs swere Ungnad, und darzu ein Pene, nemlich viertzigk Marck lottigs Goldes, zu vermeiden, die ein yeder, so offt er frevenlich hiewider tette, uns halb in unser und des Reichs Camer, und den andern halben Teile den obgenannten von Heilprunn unableßlich zu betzalen, verfallen sein sol, mit Urkundt diß Briefs, besigelt mit unserm Keiserlichen anhangenden Insiegel. Geben in unserer Stadt Speyr, dem 16. Tag des Monats February, nach Cristi Geburde, 1487. unser Reiche des Römischen im 47. des Keyserthums im 35. und des Hungerischen im 28. Jaren.

(L.S.) *Ad mandatum Domini Imp. propr.*

XXIII.

Königs Maximiliani I. Diploma, worinn er Käysers Ludovici Bavari Brieff, von des Neckers wegen, daß die Bürger zu Hailbrunn solchen wenden und kehren mögen, wohin sie wollen, bestätiget, de Anno 1500.

WIr Maximilian von GOttes Gnaden Römischer Künig, zu allen Zeiten Merer des Reichs, zu Hungern, Dalmatien, Croatien ꝛc. Künig, Erz-Hertzog zu Oesterreich, Herzog zu Burgundi, zu Brabant, zu Ghelldern ꝛc. Grafe zu Flandern, zu Tyrol ꝛc. Bekennen offenlich mit disem Brief, und tun kund allermeniglich, daß uns unser und des Reichs lieben Getreuen, Burgermeister und Rate der Stat Heylprunn, durch jr erber Bottschafft haben fürbringen lassen einen Brief von weyland unserm Vorfaren am Reiche, Keyser Ludwigen löbl. Gedechtnuß ausgangen, von Wortten zu Wortten also lauttend.

WIr Ludwig von GOttes Genaden, Römischer Keyser, zu allen Zeiten Merer des Reichs, verjehen offenlich an disem Brief, daß wir zwischen den erbern geistlichen Lewten, dem Comentur und den Convent des Teutschen Hauß zu Haylprunn, und den Burgern gemeinlich daselben, geredt und geteidingt haben, und haben sy auch allso mit einander gentzlich bericht umb den Bruch und Stoß, so sy mit einander hetten, von des Neckers wegen, also daß die Burger den Necker sollen wenden und keren, wohin sy duncket, daß es der Statt allernutzlichist sey, und sollend sy, die Tewtschen Herren daran nicht irren, und wann auch versehenlich ist, daß der Necker von dem Wenden den Tewtschen Herren Schaden bringet an jrem Werde, so haben wir jnen zu Ergetzung gegeben, und geben jne es auch, mit disem Briefe, den Boden und den Grundt, da der Necker ytzo auffleysset, was des bloß wirdet ligen, von dem Kerende und Wenden des Neckers, und geben jn das lediglich und eygentlich von unserm Gewalt, und wellen nicht, daß sy daran yemandt hynder oder irre, in keinen Wege, und ist, daß jne der Necker, an dem Werde mer Schaden tut, dan jne damit widerleyt wirt, den Schaden sollen jne die Burger wieder keren, nach Rat vier Mann, der sullend die Herren zwen nemen, und die Burger zwen, und mügen die vier nicht übereinkomen, so soll es an uns stan, wie sy den Schaden wieder keren sollen. Wer auch, daß der Widersal von den Wuren und den Weren der Tewtschen Herren Müle irre und jr schadete, also daß sy kein Frum fürderte, so sullen wir jne ein ander Mülstatt in derselben Nehe und Ferre geben, auf dem Necker, an der Mülstet stat, daß sy ein ander Müle bauen, sy sollen auch jre Vischentz haben in dem Necker, wohin er flewßet, als auch vor und darüber zu eim Urkunde geben wir jne disen Brief, versigelt mit Unserm Keyserl. Innsigl, der geben ist zu Eßlingen, am Freytag nach Sand Bartholomeus Tag, do man zallt von Christi Geburd 1333. Jare, in dem 19. Jare unsers Reichs, und in dem sechsten des Keyserthumbs.

Und darauf zu erkennen geben, wie des berürten unsers Vorfaren Insigel daran hangende, yzo als sy den zu unserm Küniglichen Cammer-Gericht gesandt, ungeverlichen, etlicher Massen schadhafft worden, deßhalben sy in Sorgen stunden, daß das durch Wider- und Fürbringen, und Gebrauch zu jr Notdorfft ferrer in Gebrechen fallen, und solichs in künfftiger Zeit jnen zu Nachteyl angefochten werden möcht. Vnd uns darauff diemütiglichen angeruffen und gebeten, jnen hirynnen genediglichen zu erscheinen, und wann wir nu solchen unsers Vorfaren Briefe, eygentlich besichtiget, und an Pergamen, Schrifft und Pressel gantz gerecht und unversert, auch desselben unsers Vorfahren Keyserlich wol bekandt Insigel daran, so vil unversert und unargwenig, als zu Beweysung und Glauben genug ist, gefunden, darumb haben wir geordnet, gesezt und erklert, ordnen, setzen und erkleren auch von Römischer Küniglicher Macht, daß derselb unsers Vorfaren Keyser Ludwigs Brieff, der vorbestimbten Verletzung halben des Insigels, so jme yzo zugestanden ist, oder hinfür also weitter begegnen mochte, nit geunkrefftigt sein, sonder alle Krafft und Macht haben sol, die er vor solcher Entgenzung oder zugestanden Gebrechen des Insigels

gehabt hat, alles von allermeniglich unverhyndert, mit Urkundt diß Briefs, besigelt mit unserm Küniglichen anhangenden Insigel. Geben zu Eßlingen, am sechzehenden Tag des Monats Januarii, nach Christi Geburde im fünfftzehenhunderttisten, unser Reiche des Römischen im vierzehenden, und des Hungerischen im 10. Jaren.

(L.S.) *Ad mandatum Dn. Regis in Consilio.*

XXIV.

Käysers Maximiliani I. Confirmation derer Privilegien Käysers Caroli IV. vor die Stadt Hailbrunn, die Herausnehmung derer übelthätigen Leute aus dem Teutschen Hause daselbst, und deren Bestraffung betreffend, de Anno 1510.

WIr Maximilian von GOttes Gnaden, erwelter Römischer Keyser, zu allen Zeiten Merer des Reichs, in Germanien, auch zu Hungern, Dalmatien, Croatien ꝛc. Künig, Erz-Hertzog zu Oesterreich, Hertzog zu Burgund, zu Braband und Phallentz, Grave ꝛc. Bekennen offenlich mit disem Brief, und tun kundt allermeniglich daß uns unser und des Reichs lieben Getreuen, Burgermaister und Rat der Statt Hailprun, zwey Brief von weilandt unserm Vorfarn am Reiche, Kaiser Carlen dem vierden, löbl. Gedechtnus außgangen, durch glaublichen Schein fürbracht, und diemütiglich angeruffen und gebeten haben, jnen dieselben als Römischer Keyser gnediglich zu confirmiren und zu bestetten, und lauten dieselben Brief von Wort zu Wort also:

WIr Karl von GOtts Gnaden, Römischer Künig, zu allen Zeiten Merer des Reichs, und Künig zu Beheim. Entbieten dem Burgermeister, dem Rate und den Burgern gemeinlich zu Hailprunn, unsern lieben Getreuen, unser Gnad und alles Gut, wann wir alle Untat gern bessern sehen, davon were yetz, daß dhein offen Mörder oder Böβwicht, der Mort oder ander Boßheit, oder Auffsetze getan hette, in das Closter des Tewtschen Haus zu Hailprunn flohe, daß jr den aus dem Closter nemen möchtet, mit Beheltnuß demselben Closter seiner Freyheit, daß man nyemandt daraus nemen müge, der umb Schuld oder Todschlag, oder ander Sachen, die ohn Auffsatz und on Geverde geschehen, darinn flohe. Mit Urkundt diß Brieffs, versigelt mit unserm Insigel, geben zu Slettstatt, des nechsten Sambstags vor dem Suntag, als man singet Cantate Domino, im achten Jar unsers Reichs.

WIr Karl von GOtts Gnaden, Römischer Kayser, zu allen Zeiten Merer des Reichs, und Künig zu Beheim, bekeñen offenlich mit diesem Brief, allen den, die jn sehen oder hören lesen, daß unser Keyserlichen Majestat ist fürgelegt, von wegen des Burgermeisters, des Rats und der Stat gemainlich zu Hailprunn, unser und des Reichs lieben Getreuen, wie daß etliche übeltetige Lewt sich enthalten in dem Tewtschen Haws daselbs zu Haylprunn, und die mit Auffsatz und bedachtem Mute tun Mort und mortlich Sachen, und entweichen dann weyter in das vorgenannt Tewtsch Haws, auf daß, daß sy da der Freyheit, die darinne ist, meinen zu genieβen, und daß jr Missetat bleibe ungestraft. Des haben wir angesehen, daß unbillich were, ob sollich Mordere y und Mißetat, die mit Auffsatz und bedachtem Mute geschehen, ungestrafft beleyben, und haben von Keyserlicher Macht, und mit rechter Wissen gegont und erlaubt, gonnen und erlauben mit Craft diß Briefs dem vorgenanten Burgermeister, dem Rat und der Statt gemeinlich zu Hailprunn, ob das fürbas mer geschehe, mit Auffsatz und bedachtem Mut, in der Weyse, als vor steet geschrieben, und auch der geschworen Rat daselbs das auf jr Eide sprechen und erkennen, daß sy dann mügen dieselben Mörder und solich übeltetig Leut nemen aus dem vorgenanten Tewtschen Haus, und die angreiffen und mit jn tun als recht ist, und sullen sy gen uns noch gen nyemands anders, wer der sey, daran haben gefrevelt. Doch mainen und wellen wir, mit Namen das ze leutern, also daß sy nyemand sollen nemen aus dem vorgenanten Tewtschen Haws, dann um Mort, Brant, Raub, Diebstal und Notzogen, ob die mit Auffsatz und Bedachtem gescheen, als vor ist geschrieben, und ob wir dem vorgenanten teutschen Haws, um die vorgenant Sach einicherley Freyheit hetten geben, die wiederrueffen wir mit rechter Wissen mit diesem Brief. Mit Urkundt diß Briefs, versigelt mit unser Keyserlichen Majestat Insigel, der geben ist zu Prag, nach Christi Gepurt 1364. an dem H. Crists Abend, unser Reiche in dem 19. und des Keyserth. in dem 10. Jare.

Des haben wir angesehen solch der bemelten Burgermeister und Rat der Statt Hailprunn, vleißich und zimlich Bette, und darumb mit wolbedachtem Mute, gutem Rat und rechter Wissen, die vorgeschriben Brief, in allen jren Artickeln gnediglich confirmiret und bestet, confirmiren und besteten die auch von Röm. Keyserl. Macht Volkomenheit wissentlich in Crafft diß Briefs, was wir von Rechts und Billicheit wegen daran zu confirmiren und zu besteten haben. Und mainen, setzen und wellen, daß nun fürbashyn dieselben Burgermeyster und Rat zu Hailprunn und jr Nachkumen sich der Gnaden und Freyheiten, in den berürten Briefen begriffen, nach jren Inhaltungen, geruehlich gebrauchen, genieβen und gentzlich dabey beleiben sollen und mügen, von allermeniglich unverhindert, doch uns und dem H. Reiche an unsern, und sunst meniglichen an seinen Rechten und Gerechtigkeiten unvergriffen und unschedlich. Und gebieten darauf allen und yeglichen Chur-Fürsten, Fürsten, Geistlichen und Weltlichen, Prelaten, Graven, Freyen, Herren, Rittern, Knechten, Haubtlewten, Vitzthumben, Vogten, Pflegern, Verwesern, Ambtlewten, Schultheißen, Burgermeistern, Richtern Rete, Burgern, Gemainden, und sunst allen andern unsern und des Reichs Underthanen und Getrewen, in was Wirden, Stats oder Wesens die sein, ernstlich mit disem Brief und wellen daß sy die gemelten von Hailprunn und jr Nachkumen bey den obbestimbten Gnaden und Freyheiten, und dieser unser Keyserl. Confirmation und Bestetung von unsern und des Reichs wegen vestiglich handthaben, und sy der on Irrung gebrauchen und genieβen lassen, und darwider nit dringen noch beswren, noch des yemandts andern ze tun gestatten, in dhein Weise, als lieb einem jeden sey, unser und des Reichs swer Ungnad un Straf und darzue ein Peen nemlich zwaintzig Marck lötigs Goldes zu vermeiden, die ein yeder, so offt er frevently hiewider tete, uns halb in unser und des Reichs Camer, und den andern halben Tail den genanten von Hailprunn und jren Nachkumen unableβlich zu bezalen verfallen sein soll. Mit Urkundt diß Brieffs, beβgelt mit unserm anhangenden Insiegel. Geben zu Villingen, am 26. Octobr. 1510. unser Reiche des Böhmischen im 25. und des Hungarischen im 21. Jaren.

(L.S.) *Ad mandatum Domini Imp. propr.*

XXV.

Königs Ferdinandi I. Privilegium, welches er sowol im Nahmen Käysers Caroli V. als auch vor sich der Stadt Hailbrunn, wider die wucherliche Contracte derer Juden gegeben, und daß ihre Bürger, weder vor dem Käyserl. Hoff-Gericht zu Rothweil, noch sonsten anderswo, belanget werden sollen, de Anno 1543.

WIr Ferdinand von GOttes Gnaden, Römischer Künig zu allen Zeiten Mehrer des Reichs ꝛc. Bekennen für uns und unser Nachkomen am Reich offenlich mit disem Brief, und thun kund allermänniglich, daß uns unsere und des Reichs lieben Getreuen N. Burgermeister und Rat der Stat Heylpronn unterthäniglich fürbracht und zu erkennen geben; wiewohlen in göttlichen und baiden geschribenen Rechten, auch von Römischen Käysern, Künigen und dem H. Röm. Reich aufgerichten Ordnungen und Sazungen, und sonderlich in jüngst beschehener Reformation auf negst gehaltenen Reichs-Tag zu Regenspurg, die wucherlichen Contract und Handlungen gemeinlich, insonderheit aber den Juden vor andern höchlich verpotten, daß sy auch allen und yeden gemainer Statt zugewandten und Unterthan durch offen ausgekündt Schreiben und Mandata, bey ainer benantlichen Peen, mit Vermanung ihrer Pflichten, ernstlich auffgelegt und befohlen haben, sich sollicher wucherlichen Handlungen und Contracten mit den Juden und Judinen zu enthalten, so hetten sy doch solliche Handlung bißher nicht abstellen noch fürkommen mögen sonder daß in kurzen Jahren etliche Juden und Judinen etliche ihre Verwandten und Hintersäßen Wuchers halben, an das Kayserlich Hof-Gericht gen Rotweil fordern, dieselben in die Acht pracht, und sich auf das Hof-Gerichts ernstliche Bevelch in jre Güetter, ligend und varendt, Lehen und Aigen, einlaitten und einsetzen lassen, daraus dann nicht allein ervolgte, daß jr vil Weib und Kind verlassen, und davon entweichen müessen, sonder sonst allerley Beschwehrlichaiten zu gemainer Statt jrer Verwandten und Hintersäßen Nachtheyl, Schaden und Verderben entstünde. Und haben uns darauf diemütiglich angeruefen und gebeten, daß wir sy gemeine Stat, jre Zugewandten und Hintersäßen hierinn mit Gnaden bedenken, und jnen zu Verhüetung sollicher verderblichen Beschwerlichaiten, mit unser gnedigisten Hilff erscheinen wolten, wann uns nun im Namen und an stat der Röm. Kais. Maj. unsers lieben Brudern und Herrn, auch für uns selbst, als Röm. König, gepirt und zusteet, wir auch deβ, aus angeporner Sanfftmüetigkeit mit allen Gnaden für uns selbst genaigt sein, all und jeglich unser und des heyligen Reichs Glieder, Unterthanen und Verwandten, bey Würden und Aufnemen zu erhalten, und vor Abfall, Nachtail, Schaden und Verderben zu verhüetten. Demnach haben wir angesehen gedachter Statt Hailprunn hochbeschwerlich Obligen und diemitig Bitte, auch die getreuen vleißigen Dienste, so sy uns und dem H. Reiche erzaiget und bewisen haben, und hinfüro zu thun urpittig sein und darumb mit wohlbedachten Muet, guetem Rat und rechter Wißen, in Namen und an stat hochgedachter Kaiserlichen Majestat auch für uns selbs, als Römischer König gemelten von Haylprunn, jren Mitverwandten und Hintersäßen, disen Gnade getan und Freiheit gegeben, nemlichen daß nu hinfüro kain Jud noch Judin gedachte von Hailprunn und jre Verwandten und Hintersäßen, wo die im H. Reich unter und hinter jnen gesässen sein, weder auf Pfandt, Clainoder, Klaider, noch auf einig ander varende oder ligende Güeter, noch sonst in kainer andern Weiß noch Wege, wie das Namen haben mag, auf Wuecher wucherische Handlungen, Contract oder Verschreibungen, one der gedachten von Hailprunn Vorwissen, Erlaubnus und Bewilligung, nicht leyhen, noch gefehrlicher Weyß mit jnen handlen, auch kain Jud noch Judin der gedachten von Hailprunn Unterthanen, Verwandten und Hintersässen, umb einiche Schulden, so nach Verkundung und Publicirung diser unser Freyheit dermassen

massen gemacht werden, weder an dem Kaiserlichen Hof-Gericht zu Rotweill, Land-Gericht, noch ainigen ander frembden Gerichten, fürfordern, beklagen, noch ichts auf sollich der Juden Fürfordern und Clage gericht, geurtailt noch gehandelt werden, und darzue, wo gedachter von Hailprunn Unterthanen und Hintersäßen einen oder mer, nach Verkündung diser unserer Freyheit, obangeregter Massen, auf Wuecher durch die Juden oder Judinen ichts geliehen oder fürgestreckt wurde, daß diselben Juden das Haubt-Guetb der gelichen Summa Geldts, sambt dem Wuecher, verwürckht haben und verfallen sein, und dasselb gemainer Stat Hailprunn, und derselben Nachkommen zuesteen, ervolgen, und one alle Hinderung pleiben soll, thun obgemelten von Hailprunn diſe Gnad, verleyhen und geben jnen auch diſe Freyheit hiemit wissendlich in Crafft diß Briefs, und mainen, setzen und wellen, daß sy sich und jre Nachkommen, Verwandten und Hintersässen derselben Freyheit frewen, genüeßen und geprauchen sollen und mügen, und wo über sollliche unser Gnad und Freyheit Anruefen und Anlangen, gedachte von Hailprunn, jre Verwandten, Unterthanen und Hintersäßen, an das Kayserliche Hof-Gericht zu Rotweill, Land-Gericht, oder ainige andere ausländische Gericht berürter Sachen halben, fürgehaischen und geladen, und daselbst ichtz wider sy jr Leib, Hab oder Güeter gehandelt, gericht, procedirt, in was Schein das beschehen würde, sollen sy auf sollich Ladung und Fürheischung zu erscheinen nicht schuldig, und alles das, so also an berürten Gerichten wider sy gericht, geurtailt, procedirt und fürgenommen wirdet crafftloß unbindig untauglich und von Unwirden sein auch den genanten von Hailprun jrer Verwanten Unterthanen und Hintersäßen, an jren Leiben Haben und Güetern kain Nachtheil noch Schaden bringen noch geperen, dan wir das alles, und was die Juden da entgegen zu ihrem Behelf ychts fürzupringen hetten, oder künftiglich erlangen möchten, im Namen und an stat der Röm. Kayserl. Majest. und für uns selbs, aus Röm. Künigl. Macht in Crafft diß Briefs, yts als dann, und dann als yzo aufgehebt, cassirt, abgethan und vernicht haben, wir wollen auch obberührt Begnadungen und Freyheiten, in favorem publicum, zu Guetem und Förderung des gemainen Nuzen, und gar nichts in favorem privatum, sondern Persohn zu Gutem gegeben haben, noch auch daß einiger sondern Persohn Verzeihung oder Renunciation, wie die immer bescheen möchten, darwider einige Würckung haben, sonder in all Weeg unbindig sein und gehalten werden soll, ohn Geverde. Und gebietten darauf allen und yeden Chur-Fürsten, Fürsten, Geistlichen und Weltlichen, Prälaten, Graven, Freyen, Herren, Rittern, Knechten, Hauptlewten, Land-Marschalcken, Viztomben, Vögten, Pflegern, Verwesern, Amtleuthen, Schulthaißen, Burgermaistern, Richtern, Rethen, Burgern, Gemeinden, und sonderlich yezigen und künfftigen Kaiserlichen Hof-Richtern und Urtel-Sprechern des Kaiserl. Hoff-Gerichts zu Rottweill, auch andern Land-Richtern, Richtern und Gerichten und sonst allen andern unsern und des Reichs Unterthanen und Getreuen, in was Wirden, Stand oder Wesens die sein, im Namen, und an statt der Römischen Kayserlichen Majestät, und für uns selbs, ernstlich und vesticlich mit diesem Brieff, und wellen, daß sy gemeine Statt Hailprunn, ire Verwandte, Unterthanen und Hintersäßen, an disen obbestimbten unsern Gnaden und Freyheiten nicht irren noch hindern, sondern sie deren beruehblich frewen, genieſſen, gebrauchen, und genzlich dabey bleiben lassen, darwider nicht tringen noch beschweren, noch des yemands andern zu thuen gestatten, in kain Weiß, als lieb einem yeden sey, unser und des Reichs schwehre Ungnad und Straff, und darzue aine Peen, benentlich zwaintzig Marckh lötigs Goldes, zu vermeiden, die ein yeder, so offt er freventlich hiewider thete, uns halb in unser und des Reichs Cammer, und den andern halben Tail gemainer Statt Hailbronn und ihren Nachkommen unnachläßlich zu bezalen, verfallen sein soll. Nachdem auch bemelten von Hailbronn, und ihren Nachkomen beschwerlich und geferlich seyn möchte, diß unser Privilegium und Freyheit-Brieff in Originalibus yederzeit hin und wider zu schicken, so mainen und wellen wir, daß ainem yeden Vidimus und Transsumpt, so von diesem unsern Küniglichen Brieff unter aines Fürsten, Prälaten, Graven, Freyherrn, ainer Reichs-Statt, ains Geistlichen oder ains Land-Gerichts Insiegel, ordenlich aufgericht und verfertigt, onangesehen aller Sazungen, Ordnungen, Statuten und Gewonhaiten, denen wir in diesem Fall, und auf dißmal derogiert haben wellen, inner- und ausserhalb Rechtens vollkommener Glauben, gleich diesem unserm Original gegeben, und darauf gericht, geurtailt und procediert werden soll, was sich gepürt, one menniglichs Irrungen und Widersprechen; Mit Urkund diß Briefs, besigelt mit unserm Küniglichen anhangenden Insigel, der geben ist in unser und des heyl. Reichs Statt Nürnberg, den vierdten Tag des Monats Februarii, nach Christi unsers lieben HErrn Geburth, fünffzehenhundert und im drey und vierzigisten, unserer Reiche des Römischen im dreyzehenden, und der andern im sibenzehenden Jare.

Ferdinandt.

B. Bienger, D. Vice-**Cantzler.**

(L.S.)

Ad Mandatum Dn. Regis

Heiner.

XXVI.

XXVI.

Obligation **Bürgermeister und Rath der Stadt Hailbrunn an den Teutschen Orden, wegen eines gewissen** Capitals, de Anno 1635.

Wir Burgermeister und Rath der Stadt Heilbrunn, bekennen offentlich, und thun kundt allermänniglichen hiemit diesem Brief, für uns und unsere Nachkommen, daß wir um unserer Stadt gemeinen Nutzens und Frommen willen, eines uffrechten redlichen Kauffs verkaufft und zu kauffen geben haben, wir geben auch hiermit zu kauffen, mit wahrer Wissenheit dieses Briefs, dem hochwürdigen, hochwohlgebohrnen Grafen und Herrn, Herrn Adamen, Grafen zu Wolckenstein, Herrn zu Trostburg, Röm. Kayſ. Maj. Rath und Cammerern, der Fürstl. Grafschafft Tyrol Erbstallmeister und Fürschneidern, Teutsch-Ordens Rittern, Raths-Gebietigern der Balley Francken, Commenthurn zu Hailbrunn, oder rechtmäßigen Inhabern dieses Brieffes, 400. fl. in guter Reichs-Wehrung, den Gulden zu 60. und den Reichsthaler zu 90. Kreutzer gerechnet, jährlicher gangbarer Gült, und ab und außer gemeiner Stadt-Steuer, Bethen, Zinsen, Gülten, Güthern, Rechten, Nutzen und Gefällen, nichts darvon außgenommen, noch hindangesetzt, und ist dieser Kauff beschehen umb 8000. fl. gemeldter Wehrung: Hierumben sollen und wollen wir und unsere Nachkommen Sr. Hochehrw. und Gn. deren Nachkommen und rechtmäßigen Inhabern dieses Brieffs, die berührte 400. fl. obgemeldter guter gangbahrer Reichs-Wehrung jährlicher Gült, nun fürohin alle Jahr jährlichen, und eines jeden Jahrs allein und besonder allwegen allhie zu Heilbrunn, gegen gewöhnliche Qvittung, ausser unserer Stadt Steuer-Stuben, unverzüglich auf Michaëlis Archangeli, und das künfftige 1636. Jahr auf ermeldten Termin den Anfang machen, entrichten und bezahlen, für aller Niederlegen, Verhafften, Verbieten, Krieg, Acht, Bann, Teuerung, Gebott, Verbott, Verbündtnüß und andere Unfäll, ohne allen Costen und Schaden, und da wir oder unsere Nachkommen ein oder mehr Jahr säumig seyn und hochermeldt ihre Hochehrw. und Gnaden deren Nachkommen, oder rechtmäßige Inhabere dieses Briefs, nit bezahlen würden, so haben dieselben alsdann vollen Gewalt, Macht und gut Recht, obgesagte unsere Stadt-Steuer, Beth, Zinß, Gülten, Gütern und Renthen als ihr Unterpfand, mit oder ohne Recht anzugreiffen, und sich darmit bezahlt zu machen, im widrigen am Kayſ. Hoff oder aber an dem Kayſ. Cammergericht, welcher Enden das auch jemahlen seyn, oder gehalten werden wird, als in einem debito liquido & confessato, alsbalden mandata sine clausula außzubringen, darwider soll uns oder unser Nachkommen nicht schützen, schürmen oder helffen, kein Privilegium, Freyheit, Restitution, Exception, Revision, Relaxation, der Käyser, Fürsten, oder Herren, kein Verbott, Bündnüß, weder Gericht, Geistliches noch Weltliches, noch nichts überall, das Menschen Sinn erdencken, oder zu Hilff kommen könte, in keinen Weg, dann wir uns deren allen und jeden für uns und unsere Nachkommen auch dem Rechten gemeiner Verziehung widersprechend, hiemit wissentlich, in Krafft dieses Briefs, verziehen und begeben haben, alles ehrbarlich und ohne Gefehrde: Wir haben uns auch für uns und unsere Nachkommen einen Wiederkauff hierinnen vorbehalten, welches auch hochgedachte ihro Hochehrw. und Gn. für sich und deren Nachkommen oder rechtmäßigen Inhabern dieses Briefs gutwillig zugelassen, daß also wir auff Michaëlis Archangeli in Abkündung eines halben Jahrs zuvor mit 8000. fl. Capital die 400. fl. jährlichs Interesse, an obgemeldter Reichs-Wehrung sampt verschienen Gülten, wieder kauffen und ablösen mögen.

Und so wir dann die Ablösung gethan haben, alsdann sollen sie uns, unsere Nachkommen und gemeine Stadt auch ledig zählen, und diesen Brieff, so folgends krafftloß und unbündig seyn soll, wiederumb zu unsern Handen stellen, oder im Fall sie umb diese Verschreibung kommen wären, und unser Nachkommen derenthalben mit gnugsamer schadlosen Verschreibung versicheren, in und mit Krafft dieses Briefs, ohne Gefehrde. Dessen zu wahrer Uhrkund haben wir gemeiner Stadt Secret-Insiegel offentlich gehangen an diesem Brieff, der geben ist auf Michaëlis Archangeli, als man zählt nach Christi unsers lieben Herrn und Seeligmachers Geburt, sechzehenhundert, dreyßig und fünff Jahr.

XXVII.

Executions-**Bescheid der Käyserlichen** Subdelegations-Commission **zu Hailbrunn, worinn vorherstehende** Obligation **von dem Rath daselbst an den Teutschen Orden,** cassiret **und gantz unkräfftig erkläret worden,**

de Anno 1653.

Zu wissen, demnach bey denen Hochwürdig, Durchleuchtig und Hochgebohrnen Fürsten und Herrn, Herrn Francisc. Johann, Bischoffen zu Costantz, Herrn der Reichenau und Oeningen ꝛc. auch Herrn Eberharden, Hertzogen zu Würtenberg und Teck, Graffen zu

Mompelgard / Herrn zu Heydenheimb / des Hochlöbl. Schwäbischen Crayßes außschreibenden Fürsten / und von der Röm. Kayſ. Maj. unſerm allergnädigſten Kayſer und Herrn / als in dem Inſtrumento Pacis, und den Nürnbergiſchen Præliminar- und Haupt-Receſſ verordneten Executions-Commiſſarien / Burgermeiſter und Rath des heil. R. Reichs Statt Hailbrunn / klagend einkommen / und zu vernehmen gegeben / was geſtalten ſie in Anno 1634. nach beſchehener Kayſ. Occupation der Stadt / weiland Herrn Johann Caſparn / Meiſtern des Teutſchen Ordens / Chriſtmildiſten Angedenckens / wegen von Königl. Schwediſchen Donation des Teutſchen Hauſes zu Hailbrunn hergerührten und prætendirten fructuum perceptorum, eine Obligation pro 8000. fl. außzuhändigen gezwungen worden / bittend / ſolche Obligationem nach Inhalt klaren Buchſtabens Inſtrumenti Pacis zu caſſiren und auffzuheben / und dann in hochgedachter ihrer Fürſtl. Gn. Gn. ſubdelegirte Commiſſarii, Krafft ihrer tragenden Subdelegations-Commiſſion, beede Partheyen auff den 2. (12.) Sept. umb zu ſehen / daß dasjenige / ſo dem Inſtrumento Pacis gemeß / verfüget worden / hieher nacher Heilbrunn betagt / und erfordert / beede Theil auch durch ihre bevollmächtigte in Perſon erſchienen; Als haben wohlgedachte Kayſ. Subdelegirte auff allerſeits Partheyen geführte / und zur Genüge angehörte Rede und Gegenrede / Vorweiſung etlicher ſchrifftlichen Protocollen / auch fernere reiffe der Sachen Uberlegung und Befindung / wie der Teutſche Orden / occaſione belli, und als eben damahlen die Stadt mit ſtarcken Guarniſonen / und vielen hohen Kayſerl. Generalen / auch des gedachten Herrn Teutſchmeiſters ſelbſten belegt waren / zu dieſer Obligation belangt / das Werck dahin entſchieden / daß dieſe / durch Veranlaſſung deß Teutſchen Kriegs / erhaltene Obligation, vermög Inſtrum. Pacis Art. 4. §. Contractus &c. zu caſſiren und auffzuheben ſeye / maſſen dann wohlberührte Kayſerl. Subdelegirte dieſe Obligation, Krafft tragender Kayſ. Subdelegations-Commiſſion hiemit caſſiren / auffheben / und von gäntzlichen Unkräfften erklären / dannenher der Teutſche Orden ſolche Obligation zu reſtituiren ſchuldig ſeyn ſolle / des Verſehens / es werde niemand dieſer Execution jetzt oder künfftig / einigerley Geſtalten / weder directe noch indirecte, heimlich oder offentlich / ſive committendo, ſive omittendo widerſetzen / ſondern demjenigen vollkommenen Gehorſamb leiſten / worzu ihne der in das Reich publicirte allgemeine Frieden-Schluß / der Nürnbergiſche Præliminar- und Haupt-Receſſ, auch der R. Kayſ. Maj. allergnädigſte Intention und Reſcripten verbinden / bey unnachläßlicher Befahrung deren in bemeltem Inſtrumento Pacis und Receſſen / auch außgelaſſenen Käyſerl. Executions-Edicten / erklärten Poenen des Fried-Bruchs / auch anderer in dem den 2. Tag Martii, verwichenen 1649. Jahrs von allerhöchſtgedachter Kayſerl. Maj. abgangenen Schreiben außgeſetzten Straffen.

Zu Urkund deſſen ſeynd dieſer Signaturen 4. gleichlautend außgefertiget / mit der Hn. Käyſerl. ſubdelegirten Commiſſarien fürgedruckten Pettſchafften / auch eigenen Hand und Schrifften bekräfftiget / deren zwo den Partheyen zugeſtellt / die andere zwo aber bey der Käyſ. Subdelegations-Commiſſion auffgehalten worden. Datum Heilbrunn / den 3. (13.) Sept. An. 1650.

Der Römiſchen Käyſerlichen Majeſtät ſubdelegirte Commiſſarii.

(L.S.) Wilhelm Ignatius / genannt Schütz / Dr. (L.S.) Nicol. Müller / Dr.

XXVIII.

Käyſers Ferdinandi III. Decretum deciſivum, **wegen der zwiſchen dem Rath und der Stadt Hailbrunn / und dem mehrern Theil der Bürgerſchafft daſelbſt entſtandenen** Differentien / de Anno 1654.

DEr Röm. Kayſerlichen / auch zu Hungarn und Böheim Königl. Majeſt. unſerm allergnädigſten Herrn / iſt gehorſambſt referiret worden / was von dem Monat Septembris an des längſt verwichenen ſechzehenhundert und funffzigſten Jahrs / von Burgermeiſter und Rath dero und des heil. Reichs Stadt Heylbrunn / wider den mehren Theils zuſammen getrettener Burger daſelbſt / und von dieſen hinwiederum gegen jene / nicht allein bey dem Kayſerl. Reichs-Hoffrath klagend vor- und angebracht / ſondern auch in deren darauf von ihrer Kayſerl. Majeſt. auf Herren Carl Ludwigs / Pfaltzgraffens bey Rhein und Churfürſtens / und Herrn Eberhardtens / Hertzogs zu Würtemberg / ꝛc. Chur- und Fürſtl. Durchl. und Gnaden angeordneten Kayſerl. Commiſſion, allerſeits ſo mund- als ſchrifftlich / in gewiſſer Weitläufftigkeit an- und ausgeführet / gütlich vorgeſchlagen / auch ſonſt tractirt und verhandelt worden: Darauf haben ihre Kayſ. Maj. was ſie vor dißmahl / denen vorkommenen Klagen nach / und auf Anleitung hochermelter dero geweſener Kayſerl. Herren Commiſſariorum, zu wieder Auffricht- und Erhaltung gemeiner Stadt Friedens und Wohlſtands / nöthig und dienſam erachtet / in eine beſondere neue Ordnung verfaſſen laſſen / welche hinfüro alle Jahr / ſamt andern ältern und neuen offentlich verleſen / derſelben geſtracks nachgelebet / und keinem darwider zu thun oder zu handeln geſtattet werden ſolle.

Als auch zweytens in reiffer Erwegung der Acto-

rum befunden worden / daß der mehrer Theil der zuſammen getrettenen Burger / ſowohl wider den geſammten Magiſtrat / als etliche deſſelben Mittels / inſonderheit abgefaſter Klag-Articul / entweder unzuläßig und unerheblich / viel wohl gar unerfindlich / oder doch mit angehenckten / böſen gefährlichen Umſtänden / auß bittern Neid / Haß und Rachgierde / aufs gehäßigſt aufgemutzet; ſo gereichet ihrer Kayſ. Majeſt. ſolche Ungebühr zu ungnädigem Mißfallen / hätten auch wohl Urſach / die Angebere nicht allein mit Einforderung deren von den Herren Commiſſariis bereits angeſetzten Straff / der fünff tauſend Reichsthaler / ſondern auch Verdammung in die Commiſſions-Koſten / und noch mehrerm Einſehen zu verfahren / zumahl ſie denen vorgeſchlagenen / zu ihrem groſſen Vortheil gerichteten gütlichen Mitteln und Vergleich nicht Statt geben wollen / ſondern dieſelbe ihres Conſulenten ſelbſt ernſtlichem Einrathen und Verwarnen zuwider / verächtlich in Wind geſchlagen / immerzu neue mehrere Weitläufftigkeit geſucht / die Commiſſion und deren Beſcheid und Erinnerungen ſchlechtlich reſpectirt / und zur Ungebühr ausgeruffen haben: Alldieweil aber ihrer Kayſ. Maj. allergnädigſter Will und Abſehen in dieſer Sach dahin geſtellt iſt / daß nicht allein kein Zundel zu neuen Klagen / oder innerlichen Widerwillen geleget / ſondern vielmehr der Samen und die Wurtzel der alten Uneinigkeit und Zerrüttung außgereuttet / darneben gutes Vertrauen und Wohlvernehmen wiederum gepflantzet werde; ſo wollen ſie das Vorgangene hiemit / aus Kayſ. Milde und Gnaden / nachſehen / zugleich auch / was zwiſchen allen Theilen in dieſer Sach biß dahero ſchmählich oder ſonſt ungütlich / in Reden / Schrifften oder Wercken vorgangen / oder für ſchmählich angezogen und gehalten werden mag / aus Käyſerl. Macht Vollkommenheit dergeſtalt aufgehebt und abgethan haben / daß es keinem an ſeinen Ehren / guten Nahmen / und Leumuth nachtheilig ſeyn / auch deswegen keiner dem andern mit Worten oder Wercken in- oder außerhalb Gerichts und Rechtens / hinfüro nichts Widriges oder Feindſeeliges aufrucken / beymeſſen / zufügen / oder anfordern / ſondern alle Prætenſion, Ungunſt / Neid / Haß / Feindſchafft und Widerwillen / ſo ein Theil gegen den andern / oder deſſen ſonderbahren Perſonen / bey vorgewehrter dieſer Strittigkeit gefaſt haben mag / allerdings gefallen / nachgelaſſen / von Hertzen verziehen / auch hinfüro einer den andern mit rechten Trewen meynen / und alle insgeſampt die Beförder- und Aufrecht-Erhaltung des gemeinen Nutzens und Wohlweſens / ihnen angelegen ſeyn laſſen ſollen. Inſonderheit werden hiemit caſſirt und vernicht / alle unter gewehrter Strittigkeit gemachte Verpflicht und Verbündnüſſen / ſie ſeyen münd- oder ſchrifftlich vorgangen / auch alle und jede darin begriffene / von allen darauf gethanen Verſprechnüßen und geleiſteten Ayden abſolvirt und erledigt / dergeſtalt / daß zu ewigen Zeiten niemand mehr darzu verbunden ſeyn / oder ſich dahin beziehen / noch auch einen andern darauf fordern / mahnen / ſchelten oder anfechten ſolle / womit dann viel höchſtermeldte ihre Kayſ. Majeſtät auch ins künfftig alle ungebührliche Conventicula, Zuſammen-Rottierungen und neue Verbindnüßen / bey unaußbleiblicher ernſtlicher und hoher Straff verbotten haben wollen. Da auch einiger ichtwas hierwider zu ſuchen oder anzuzetteln ſich gelüſten laſſen würde / deme ſolle nicht allein kein Gehör oder Beyfall gegeben / ſondern auch / wann er nicht abſtünde / die Obrigkeit deſſen zeitlich erinnert / und geziemendes Einſehen dagegen vorgenommen werden.

Der Unkoſten halb / die ſeyen bereits bezahlet oder nicht / laſſen es ihre Käyſ. Maj. bey dero den 5. Julii, ſechzehenhundert und ein und funffzig an die Herren Commiſſarien abgangenen Reſcripto bewenden. Wornach ſich ein jeder zu richten / Burgermeiſter und Rath der Burgerſchafft mit Liebe und Sanfftmuth vorzuſtehen / und ſelbige der vorgeweſenen Irrungen und Mißverſtand nicht entgelten zu laſſen / ſie Burgerſchafft aber der Obrigkeit gebührende Ehrerbietung und ſchuldigen Gehorſam zu leiſten / wiſſen ſolle.

Nachdem auch drittens / die klagende Burger / nicht allein bey vorgeweſener Commiſſion, um weitere Zeugen-Verhör und anders / ſondern auch ſeithero bey uns ſelbſten umb dergleichen / und gar eine neue Commiſſion und Inquiſition, abſonderlich wider die beede Burgermeiſter / Ludwig Trappen / und Michael Jeßlin angeſuchet; Als haben ihre Kayſ. Maj. ſolche Particular-Strittigkeiten mit Urtheil und Recht entſchieden / wie die darüber ertheilte zween Urthel-Brieff ausweiſen / ſo bey Publication dieſer Kayſerlichen Relation und Decrets, zugleich auch offentlich verleſen / und hernacher jedem / der jetztgenannten beeden Burgermeiſtern / der ſeine eingelieffert werden ſolle. An dem allen beſchicht ihrer Kayſerl. Maj. ernſtlicher Will und Meynung.

Signatum zu Regenſpurg / unter allerhöchſtgedacht ihrer Kayſerlichen Majeſtät auffgedruckten Secret-Inſiegel / den dreißigſten Martii, Anno ſechzehenhundert / vier und funffzig.

Vt. Ferdinand / Graf Kurtz.

(L.S.)

Wilhelm Schröder.

XXIX.

Käysers Leopoldi Consens-Brief, worinn er dem Rath zu Hailbrunn verstattet, auf ihr vom heiligen Reich zu Lehen tragendes Dorff Flein ein Anlehen zu nehmen, de Anno 1696.

WIr Leopoldt von GOttes Gnaden, erwölter Römischer Kayser, zu allen Zeiten Mehrer des Reichs ꝛc. Bekennen offentlich mit diesen Brief, und thun kund allermänniglich, daß unß unsere und des Reichs liebe Getreue, N. Burgemeister und Rath des heil. Reichs Statt Hailbrun, in Unterthänigkeit zu vernehmen geben, wie daß solche Stadt durch den vorigen und jtzo noch fürwehrenden Reichs-Krieg dergestalt depauperirt und ruinirt worden, daß sie auch die fürohin Reichs- und Crayß-Præstanda beytragen zu können, einer offenbaren Unmöglichkeit exponirt seye, bey welchen ihren Reichs- und Creiß-kündigen Unvermögen sie ihr dannoch nichts mehr angelegen seyn lasse, alß ihre allerunterthänigste Treu und Devotion gegen uns und dem heil. Röm. Reich, auch in dieser ihrer offenbahren extremität, fernerhin darstellig zu machen, darzu sie Burgermeister und Rath, auch einige Rettungs-Mittel erfunden zu haben, vermeint, wann sie auf das von unß und dem H. Reich zu Lehen tragende Dorff Flein einig Darlehen, vermittelst dessen die schwere Kriegs-Last nur in etwas getilgt werden könne, aufnehmen dörfften, mit gehorsamster Bitt, wir derowegen und zumahlen sie solches Anlehen bey keinem Potentiori, wohl aber bey einem Privato, oder bey jemandt von unserer Kayß. Reichs-Ritterschafft, und zwar absque Constituto Possessorio, auch nur auf 8. oder 10. Jahr, und zwar ad 20. biß 24000. fl. aufzunehmen, willens wären, darzu unsern | Ober-Lehen-Herrlich-Kayserl. Consens mitzutheilen gnädigst geruhen wolten; Und wir nun angesehen solch ihr Burgermeister und Rath zimlich und demüthigste Bitte, und haben darum, wie auch aus obangeführte erheblichen und andern unse: Kayß. Gemüth bewegenden Ursachen, mit wohlbedachtem Muth, gutem Rath und rechtem Wissen, hierunter unsern Kayß. Consens und Einwilligung ertheilet, mithin zugelassen und erlaubt, daß sie Burgemeister und Rath auf rührtes von unß und dem H. R. Reich zu Lehen berührenden Dorff Flein, in die Summ von 20000. fl. und zwar biß auf zehen Jahr Anlehungs-Weiß anzunehmen, und aufborgen, dagegen auch solches Lehenbare Dorff, jedoch ihrem obigen selbst eigenen Erbiethen gemeß, verschreiben und hypotheciren können und mögen, thun das auch also hiemit in Crafft dieses Briefs, auß Kayß. Macht Vollkommenheit, einwilligen und consentiren einfolgig in den überschanig auf 10. Jahr aufnehmende 20000. fl. aufzurichtenden Verschreibungs- und Hypothec-Contract, jedoch also und dergestalt, daß nach solchen aufgerichten Contract hiernach der Creditor benennt, und die Obligation, wie dieselbe darüber eingerichtet, zu unsern Kayß. Reichs-Hof-Rath exhibirt werde, und dieses im übrigen unß und dem heil. Reich an unser Obrigkeit und sonst männiglich an seinem Recht und Gerechtigkeit unvergriffen und unschädlich seyn solle; Mit Uhrkund dieß Briefs besiegelt mit unsern Kayß. anhangenden Insiegel, der geben ist in unserer Stadt Wien, den 19. Monaths-Tag Decembris, nach Christi unsers lieben Herrn und Seeligmachers Geburt im 1696. unserer Reiche des Römischen im 39sten, des Hungarischen im 42sten, und des Beheimischen im 41sten Jahre.

LEOPOLD.

Vt. Sebastian Wunibald, Erbtruchseß, Graf von Zeyl.

Ad Mandatum Sac. Cæs. Maj. proprium.

Caspar Florens Consbruch.

Zwey und Zwantzigster Absatz/ Von Hall in Schwaben.

I.

Käysers Ludovici Bavari Privilegium vor den Rath der Stadt Halle, daß sie derjenigen, welche sie zu Bürgern aufnehmen, Schirmer und Friedmann seyn, und eben die Rechte, Ehre, und alte gut Gewohnheit haben sollen, als die, die von Alters darinnen gesessen sind, und auch in allen den Rechten, als Eßlingen, Hailbronn, Gmünde, und andere Reichs-Städte empfahen und an sich nehmen, de Anno 1331.

WIr Ludwig von GOttes Gnaden, Römischer Kaiser, zu allen Zeiten Mehrer deß Reichs, verjehen offentlichen an diß em Brieve, und thun konth allen den, die ihn ansehend, hörend oder lesend, daß wir den weisen und wolbeschaiden Leuthen, dem Burgermaister, dem Schulthaißen, dem Rath, und den Burgern, gemainlichen der Statt zu Halle, unsern lieben Getreuen, durch sonder Gunst und Gnade, so wir zu ihn haben, ein solch Gnade gethan haben, und thun mit diesem gegenwerttigen Brieff, und ihn erlaubt haben, und geben ihn vollen Gewalth, Burger ze nemen, ze empfahen, in ihr Statt, und wöllen alle die, die sie empfahen, daß sie der Schirmer und Friedmann seyn, also, daß sie alle die Recht, Ehre, und alt gut Gewonhait haben, alß die, die von Alter darinn gewonet, und gesessen sind, und auch in alle den Rechten, alß unßer und deß Reichs Stette, Eßlingen, Hailbronn und Gmünde, und ander deß Reichs Stetten, empfahend, und an sich nemend, und darüber zu einem Urkunde, geben wir ihn diesen Briff, mit unseren Kaiserl. Insigeln versigelten, der geben ist zu Nürnberg an Samßtag zu Außgang der Pfingstwochen, da man zahlt von Christus Geburt, dreyzehenhundert, darnach in dem ain und dreißigsten Jahr, in dem siebenzehenden Jahr unsers Reichs, und in dem vierten deß Kaiserthumbs.

II.

Käysers Ludovici Bavari Diploma, worinn er die Söhne und Freundschafft, so von der Kayserlichen Commission zwischen dem Rath und der Bürgerschafft zu Halle gemacht worden, bestätiget, und da die Gemeinde dem Rath nicht folgete, und einer davon des überwunden würde, der soll dem Reiche Leibes und Gutes verfallen seyn, und zehen Meilen ewiglich von der Stadt gewiesen werden, de Anno 1341.

WIr Ludwig von GOttes Gnaden, Römischer Kayser, zu allen Zeiten Mehrer des Reichs, verjehen offentlich an diesem Brieffe, daß wir wollen, daß die Sohne und Freuntschafft, der Rath und alle Gesatzt und Gemächt, als sie der edel Mann, Ulrich, Grave zu Wirttemberge, unser Oheim und Landvogt, und die vesten Manne, Bruder Hainrich von Zipplingen, und Dieterich von Hentschuchsheim, unser Hoffmaister und Rathe, den wir deß vollen Gewalt geben hetten, von unsern wegen, unter unseren Burgern in der Statt zu Hall gemacht haben, alß wir die mit unserem Brieff bestättiget und verschriben haben, ewiglich, stät, und unzerbrochentlich beleiben, von Armen und von Reichen, und wer darwider ihtzs thäte, so wöllen wir, daß der uns und dem Reich, Leibs und Guts verfallen sey, auch wollen wir, wes der Rhat gemainlich, den wir in der Statt zu Hall gesetzet haben, oder der mehr Thail umb der Statt Ehre, Gebresten, Noth, oder umb gemainen Nutzen, umb welicherlay Sache das were, zu Rhat werden daß in des die Gemaind gefolgig und zugehörig seye, ohne Widerrede, und wer sich darwider setzen wölt, mag er deß überwunden werden, mit dem Rath gemainlichen, oder mit dem mehren Thail, so soll er uns und dem Reiche Leibs und Gutes verfallen seyn, und zehen Meil ewiglichen von der Statt zu Halle geweiset und verbotten werden; were auch, daß derselb unser Rhat zu Hall, solchen Stoß und Widersatz gewunne, von Unwolge, daß es ihn zu schwer würde, so wöllen und gebietten wir allen unsern, und des Reichs Getreuen, Landvögten, Vögten, Ambtleuthen, Pflegern, Stetten, Rittern, Knechten, Edlen und Unedlen, wie die genannt sind, und besonder unsern lieben Burgern gemainlichen zu Halle, vestiglich und ernstlichen, wanne sie von demselben unseren Rath gemahnt werden, an unser und des Reichs Statt, daß sie ihn dann beholffen sind, so sie immer besser könnent und mögend, daß sie die bezwingen, und gebessern mögen, alß lieb ihn unser und deß Reichs Hulde seind, und darüber zu Urkunde geben wir diesen Brieff, versigelten mit unsern Kayserl. Innsigel: der geben ist zu Vilßhoven, des Sunnentags von unserer Frawen Tag zu Liechtmeß, nach Christus Geburt, dreyzehenhundert Jar, darnach in dem ain und viertzigsten Jare, in dem sieben und zwantzigsten Jar unsers Reichs, und in dem viertzehenden deß Kayserthums.

III.

Käysers Ludovici Bavari Privilegium vor die Stadt Halle, daß die Juden daselbst das Pfund Heller zu der Wochen um zween Heller leihen, und sie darüber nicht höher drängen und treiben sollen, de Anno 1342.

WIr Ludwig von GOttes Gnaden, Römischer Kaiser, zu allen Zeiten Mehrer des Reichs, verjehen offentlich und thun konth, daß wir den weysen Leuthen dem Schulthaiß dem Rath und den Burgern gemainlich zu Halle, unsern lieben Getrewen, die Gnade gethon haben, daß wir wöllen, daß die Juden zu Hall, die jetzo da sind, oder fürbas dahin kommen, in gemainlich und sonderlich, das Pfund Häller zu der Wochen umb zwen Häller leyhen, und sie darüber nicht höher drengen noch treyben, und und gebieten denselben Juden, unsern Cammer-Knechten, daß sie den vorgenannten unsern Burgern, dieselben unser Gnad stät halten, und ihn die nicht überfaren, in dhain Weise, als lieb ihn unser Huld seyn; deß zu Urkund geben wir ihnen

nen diesen Brieffe, der geben ist zu Wirtzburg, am Dinstag nach Nicolai, nach Christus Geburt, dreyzehenhundert Jar, darnach in dem zway und viertzigsten Jar, in dem neun und zwantzigsten Jar unsers Reichs, und in dem fünfftzehenden deß Kayserthumbs.

IV.

Käysers Caroli IV. Privilegium, worinn er der Stadt Halle nicht allein ihre Freyheit bestätiget und erneuert, sondern ihr auch versprochen, sie nicht zu versetzen, zu verkauffen, oder zu verkümmern, item wegen der Steuer und derer Juden, de Anno 1348.

WIr Carl von GOttes Gnaden, Römischer König, zu allen Zeiten Mehrer des Reichs, und König zu Behem, verjehen offentlich mit diesem Brieffe, wann wir die Statt Halle so genaigig, so unterthänig, und auch so gestendig an uns und dem hailigen Römischen Reich funden haben, umb das haben wir derselben Statt zu Fürderung und zu Gnaden gethone, daß wir ihr nu und hernach vesten, newern und bestäten mit diesem Brieffe, all ihr Freyheit, Gewonhait und Recht, und auch alle ihr Brieff, die sie hand und die sie biß uff diesen heutigen Tag her haben bracht, das bestätten wir ihnen alles, fürbas immermehr zu halten und zu haben, also, daß wir noch niemand ander von unsern wegen, dehain ihr Brieff, Recht, Freyhait und Gewohnhait, nicht endern noch verkeren sollen noch wollen, in dhainen Weg; Wir haben auch derselben Statt mehr zu Gnaden gethon, daß wir sie durch dhain unser noch deß Reichs Nöth, noch durch dhain ander Sach nicht versetzen, verkauffen, noch kains Weegs verkümmern sollen, und ob das von jemand geschehen wäre, oder noch beschehe, das soll gentzlich ab seyn und kain Krafft haben, wir wollen auch, daß die vorgenannte Statt für das Reiche jemand Pfand sey, noch daß sie jemand für uns, noch für das Reiche, nötte oder pfände, und was uns und dem Reiche, und derselben Statt gewohnlicher Steuer ergangen sind, und ob ihn auch von den Juden, die bey ihn wohnend seind, oder weren, von ihr Schirms wegen kain Hülff geschehen were, uns uff diesen heutigen Tag, deß sagen wir sie auch gäntzlich ledig mit diesem Brieffe; Wir haben auch der vorgenanten Statt an diesem Brieffe solch Fürderung und Gnade gethon, ob ihn jemand der vorgeschriebenen Articul einen oder mehr überfahren wölt, oder wer sie von diesen unsern Gnaden, die wir ihn an diesem Brieff erzaigt haben, dringen oder zertrennen wölt, daß dann dieselb Statt und die andern Stätt alle, den wir auch diese Gnad mit unsern Briefen gethon haben, einander sollen und mögen beholffen seyn, deß wir ihn gunnen und erlauben, von unserm Königl. Gewalt, und sich deß wehren und retten sollē, als ferr ihr aller Mugent raichet, daran sie weder uns noch dem Reiche nichts thun, noch verschulden sollen, in dhainen Weg, und was dieselb Statt fürbas mit uns und vor uns, ihr Notturfft zu werben und zu reden haben, darumb sollen wir sie gnädiglich verhören; Mit Urkund diß Brieffs, versigelt mit unserem Königl. Insigel, der geben ist zu Ulm, da man zahlt von Christus Geburt, dreyzehenhundert Jar, und darnach in dem acht und viertzigsten Jar, an dem nechsten Sontag vor unser Frauen Tag der Liechtmeß, in dem andern Jar unserer Reiche.

V.

Verbündniß Käysers Caroli IV. gegen die Stadt Halle, sie wider allermänniglich zu schützen, de Anno 1370.

WIr Carl von GOttes Gnaden, Römischer Kayser, zu allen Zeiten Mehrer deß Reichs, und König zu Behaim ꝛc. Bekennen und thun konth offentlich mit diesem Brieve, allen den, die ihn sehen oder hören lesen, daß wir mit wohlbedachtem Muthe, und mit rechter Wissen, zu Ehren, zu Nutz und zu Würdigkait deß heil. Röm. Reichs, uns mit den Ehrsamen, den Burgermaister, dem Rath, und den Burgern gemainlich der Statt zu Halle, unsern lieben Getreuen, ihren Erben und Nachkommen, verbunden haben, und verbinden unser Lebenlang in solcher Schicht und Maynung, alß hernach geschriben stehet, also bescheidenlichen daß wir ihn gelobt haben, und geloben mit guten Treuen, ohne Gefährde, daß wir ihn unser Leb-Tag gnädiglich, williglich und gäntzlich beygeständig und beholffen seyn wöllen und sollen, wider allermänniglich, die sie in ihren Erben, Besitzungen, Rechten, guten Gewonhaiten, Freyheiten, Güthern und Nutzen, hindern, schädigen, oder mit Gewalt krängeten, in dhain Weise, und dieselben Hilff sollen und wollen wir thun, alß gnädiglichen, festiglichen, und mit solcher Macht, als sein noth wirdet: Mit Urkund diß Brieffs, versigelt mit unserer Kayserl. Majestät Insigel, der geben ist zu Nürnberg, nach Christus Geburt, dreyzehenhundert Jahre, darnach in dem siebentzigsten Jahre, an St. Georgen-Tag, des hailigen Märterers, unserer Reiche in dem vier und zwantzigsten, und des Kayserthumbs in dem sechzehenden Jahren.

VI.

Königs Sigismundi Privilegium vor den Rath zu Halle, daß sie die, welche sie in ihre Gefängniß bringen, nach Erkänntniß verdienter Sachen, auf ihr Eyd straffen und büssen mögen, de Anno 1429.

WIr Sigmund von GOttes Gnaden, Römischer König, zu allen Zeiten Mehrer des Reichs, und zu Hungern, zu Behem, Dalmatien, Croatien, König ꝛc. Bekennen und thun konth offenbar mit diesem Brieffe, allen den, die ihn sehen oder hören lesen, wann von göttlicher Schickung, uns alß einem R. König, das weltlich Schwerd befohlen ist, die Gerechtigkeit damit zu handhaben und zu beschirmen, und uns von dem Ambt unser Röm. Königl. Würdigkeit, die weltliche Gerichte zu fürdern, zum Besten zu bringen und zu halten gebührt, daß die frommen Menschen und die Unschuldigen von den Bösen unbetrübt bleiben, und die Ubelthätigen gestrafft und gezemet, und von unziemlichen Wercken gezogen werden, und wann wir nun angesehen haben, redliche Vernunfft und Biderskeit, die der Rhat und Burger zu Schwäb. Halle, unser und deß Reichs liebe Getreue, an ihn hand, und daß sie zu der Gerechtigkeit genaigt seynd, darum haben wir mit wohlbedachtem Muthe, gutem Rathe unser und deß Reichs lieben Getreuen, und rechter Wissen, dem Rathe, Burgern und Statt zu Schwäb. Halle, und ihren Nachkommen, diese besondere Freyhait und Recht gegeben und Gnad gethon, und ihne gnädiglich gegönet und erlaubt, geben, thun, und erlauben ihn, von R. Königl. Macht Vollkommenhait, in Krafft diß Briefs, daß der Rath der Statt zu Schwäb. Halle, fürbas mehr umb alle Sache und Schulde, über mißethätige und übelthätige Leuthe, die sie in ihre Gefängnus bringen und bracht werden, nach ihrer besten Vernunfft und Erkenntnus, nach verdienten Sachen, Schulte und Missethat, über das Blut und anders, in ihrem Rath, uff ihre Ayde richten und urtheilen, und ein jegliche Sache, nach ihr Erkenntnus straffen und büssen sollen und mögen, von allermänniglichen ungehindert; Und wir gebieten auch darumb allen und jeglichen Fürsten, Gaistlichen und Weltlichen, Graven, Freyen, Herren, Rittern, Knechten, Vögten, Ambtleuthen, Burggraven, Truchsäßen, Hauptmann, Richtern, Burgermeistern, Räthen und Gemainden der Stätte, Märckte und Dörffere, und sust allen andern unsern und deß Reichs Unterthanen und Getreuen, ernstlich und vestiglich mit diesem Briefe, daß sie die vorgenannten von Schwäb. Hall, an den vorgenannten Gnaden, Freyhaiten und Rechten, fürbas nicht hindern oder irren, in kain Weise, sondern sie der gerawlich gebrauchen und geniessen lassen, und sie auch darbey handhaben und schirmen, alß lieb ihn sey, unser und des Reichs schwere Ungnad zu vermeiden. Mit Urkund diß Briefs, versigelt mit unser Königl. Majest. Insiegel. Geben zu Preßburg, nach Christi Geburt, vierzehenhundert Jahr, und darnach in dem neun und zwantzigsten Jahre, am nechsten Sontag vor St. Laurentzen-Tag, unser Reiche, des Hungarischen im drey und viertzigsten, deß Römischen im neunzehenden, und deß Behemischen im zehenden Jahren.

Ad Mandatum Domini Regis.

Caspar Sligk.

VII.

Käysers Friderici III. Privilegium vor die Stadt Halle, worinn er sie, wegen der Nacheil, so sie, vermöge der Reformation und etlicher Jahr währender Frieden, schuldig gewest, gesichert, also, daß sie des Nacheilens gefreyet bleiben sollen, de Anno 1478.

WIr Friderich von GOttes Gnaden, Römischer Kaiser, zu allen Zeiten Mehrer deß Reichs, ꝛc. Bekennen offentlich mit diesem Brieve, und thun kont allermänniglich, als wir vor vergangen Zeiten in Königl. Wirden, um Friden und gemaines Nutzes willen, mit Rathe unser und deß Reichs Churfürsten, Fürsten, Unterthanen und Getrewen, ain Reformation und Ordnung, auch nachmahl zu Regenspurg vier Jare, ainen gemainen Friden gemacht, und nechstmahls zu Augspurg sechs Jahr lang erstrecket, und in dem allen nehmlichen gesetzet haben, wie es mit Nacheylen der, so unser und des hail. Reichs Straßen, über solch unser Reformation, Ordnung und Friden, beschedigen, gehalten werden solle, inmassen dann das unser Königl. und Kayserl. Brieve, deßhalben außgegangen, clärlicher innehalten, daß unser und deß Reichs lieben Getreuen, Burgermaister und Rath der Statt Schwäb. Halle, ihr erbar Bottschafft bey uns gehabt, und uns fürbringen haben lassen, wie dieselb Statt Halle, an einem Ende lige, da etwa viel Fürsten, Graffen und Herren Land und Gebiet zusammen stossen, und sich in Zeiten viel und menigerley Auffruhr begeben, darinne ihnen, in Krafft solcher unser Reformation, Ordnung und Friden, nachzueylen, und die, so alsd angegriffen, oder unser und des Reichs Strassen beschedigt hätten, zu Feinden und Widerwerttigen, auff sie zu laden, vast pfendlich und schwer were, und haben uns darauff demüthiglich lassen anruffen und bitten, sie darinnen gnädig-

diglich zu fürsehen/ und wann wir nun Gelegenhait der gemelten Statt Hall/ bey uns selbs ermessen und betracht haben/ daß ihn solch Nachreylen schwere und ungelegen ist/ und deß in unleydenlichen Schaden und Verderben geführet werden möchten/ so haben wir umb derselben Ursachen/ auch der stäten/ getrewen/ unvertrossen Dienst willen/ so uns die gemelten von Hall/ in unser und des hail. Reichs Kriegen/ und andern Sachen/ bißher unverdrossenlich gethon haben/ und in künfftig Zeit wohl thun mögen und sollen/ mit wohlbedachtem Muthe/ gutem Rath und rechter Wissen/ declarirt/ gesetzt und geordnet/ declariren/ setzen und ordnen auch von Röm. Käyserl. Macht Vollkommenheit/ und rechter Wissen/ in Krafft diß Brieffs/ also/ daß sie fürther mehr nicht schuldig noch pflichtig seyn sollen auff jemands/ wer der oder die weren/ Anruffen nachzureylen/ sondern deß gantz frey/ ledig und müßig seyn und bleiben/ und sie die obbemelten unser Reformation, Ordnung und Friden darzu nicht binden/ noch darmit in einig Pöne/ Straff und Buße/ darinn begriffen/ verfallen seyn sollen/ dann wir die gegen denselben von Hall/ und den Ihren/ in dem Stücke des Nachreylens/ gentzlich auff heben/ abthun und vernichten/ von vorbestimpter Röm. Kayserl. Macht Vollkommenhait und rechter Wissen/ in Krafft diß Brieffs/ der zu Urkundte mit unserem Kayſ. anhangenden Insigel besigelt/ und geben ist zu Gretz/ am ain und zwantzigsten Tag des Monaths Decembris, nach Christi Geburth/ vierzehenhundert/ und im acht und siebentzigsten/ unser Reiche/ deß Römischen im neun und dreißigsten/ deß Kayserthumbs im sieben und zwantzigsten/ und des Hungarischen im zwantzigsten Jahren.

Ad Mandatum proprium Dn. Imperatoris.

VIII.

Käysers Friderici III. Privilegium, daß/ so Aechter in die Stadt Hall kommen/ solches derselben/ von solcher Enthaltung und Gemeinschafft wegen/ keinen Schaden bringen solle/ de Anno 1479.

WIr Friderich von GOttes Gnaden/ Römischer Käyser/ zu allen Zeiten Mehrer des Reichs ꝛc. Bekennen offentlich mit diesem Brieve/ und thun kont allermänniglich/ daß wir umb der getrewen/ annemen und nutzlichen Dienst willen/ so unseren Vorfarn/ uns und dem heil. Reiche/ unser und deß Reichs lieben Getrewen/ Burgermeister und Rathe/ der Statt Schwäb. Halle/ in mannigfaltige Weise/ mit Darstreckung ihrer Leib und Güther/ getrewlich gethan haben/ und in künfftig Zeit wohl thun mögen und sollen/ denselben von Schwäb. Halle diese besonder Gnad und Freyhait mit wohlbedachtem Muthe/ gutem Rathe/ und rechter Wissen gethan und gegeben haben thun und geben ihnen die von Röm. Kayserl. Macht Vollkommenhait aus aigner Bewegnus und rechter Wissen/ also/ wann und wie offt sich begebe/ daß Aechter oder Ober-Aechter/ in die obgemelten Statt Schwäb. Hall/ und ihr Gebiet kämen/ und inen verkönth und verbotten weren/ daß ihnen und der Statt Hall/ auch ihren Nachkommen solches alles von solches Enthaltnus und Gemainschafft wegen/ dhainen Schaden/ weder gegen uns/ unsern Nachkommen am Reich/ den Richtern vor den/ noch gegen den Clägern/ von derwegen solich geächtet weren/ noch sunst gegen niemand kainen Schaden bringen solle/ in dehein Weise noch Wege, doch also/ wo solich Aechter und Ober-Aechter in die vermelte Statt Hall kommen/ und jemands Rechts zu und gegen denselben Aechtern und Ober-Aechtern begerte/ demselben sollen sie unverzogenlich gegen ihn Rechts ergeen und wiederfahren lassen/ ohne Geferde: Und gebieten darauff allen und jeglichen Churfürsten/ Fürsten/ Gaistlichen und Weltlichen/ Prälaten/ Graven/ Freyen/ Herren/ Rittern/ Knechten/ Haubtleuthen/ Vitzthumben/ Vögten/ Pflegern/ Verwesern/ Hoff-Richter/ Land-Richtern/ Schulthaißen/ Burgermeistern/ Richtern/ Räthen/ Burgern und Gemainden/ und sunst allen andern unsern und des Reichs Unterthanen und Getrewen/ ernstlich und vestiglich mit diesem Brieffe/ daß sie die obgenannten von Schwäb. Hall/ an den vorgeschriben unsern Kayserl. Gnaden und Freyhaiten nicht hindern oder irren/ in dehain Weise/ sondern sich der gantz beruhlich/ und ohn Irrung gebrauchen und genieſſen lassen/ als lieb einem jeden sey/ unser und des Reichs schwere Ungnad/ und darzu ain Pœn, viertzig Marck löthigs Goldes/ zu vermeiden/ die ain jeder/ so offt der freventlich darwider thäte/ halb in unser und deß Reichs Cammer/ und den andern halben Theyl den obgenannten von Hall/ unabläßlich zu bezahlen/ verfallen seyn soll; Mit Urkund diß Brieffs/ mit unserm Kayserlichen anhangenden Insigel besigelt. Geben zu Grätz/ am andern Tag des Monaths Octobris, nach Christi Geburth vierzehenhundert und im neun und siebentzigsten/ unser Reiche des Römischen im viertzigsten/ des Kayserthumbs im acht und zwantzigsten/ und deß Hungarischen im ein und zwantzigsten Jahren.

Ad Mandatum Dn. Imperatoris proprium.

Jo. Waldner, Protonotarius.

IX.

IX.

Käysers Friderici III. Mandatum an etliche Prælaten und Städte/ denen von Hall/ von ihren Freyheiten/ wenn sie das begehren/ glaubwürdig Vidimus zur Nothdurfft zu geben/ de Anno 1484.

WIr Friderich von GOttes Gnaden/ Römischer Kayser/ zu allen Zeiten Mehrer des Reichs ꝛc. Entbiethen den Ersamen unsern Andächtigen/ und des Reichs lieben Getreuen/ N. zu Comberg ꝛc. N. zu Lorch/ N. zu Murhardt/ Abten/ und Burgermeistern und Räthen der Stätte/ Speyer/ Nürmberg/ Rothenburg uff der Thauber und Dinckelspühl/ unser Gnad und alles Guth/ Ersamen/ Lieben/ Andächtigen und Getrewen ꝛc. Uns haben unser und deß Reichs liebe Getreue/ Burgermeister und Rath der Statt Schwäb. Halle fürbringen lassen/ wie sie etlich Kayserl. und Königl. Freyhait/ Privilegia/ und ander Brieffe/ in ihren Nothdurfften/ Sachen und Geschäfften/ so sie zu handlen hätten/ und füran gewinnen/ je zu Zeiten zu gebrauchen nothdürfftig/ die ihnen aber an dieselben Ende zu führen sorglich wären/ und uns darauff demüthiglich anruffen und bitten lassen/ sie hierinnen gnädiglich zu fürsehen/ darumb und damit sie vor künfftigem Schaden/ der ihnen daraus erwachsen möcht/ verhüt werden; So empfehlen wir euch allen samentlich und sonderlich an unser statt/ geben euch auch unsern gantzen vollkommen Gewalt und Macht mit diesem Brieff/ ernstlich gebietende/ daß ihr sammentlich/ oder ewer einer besonder/ welcher mit diesem unsern Kayserlichen Brieffe angelangt und ersucht wird/ all und jeglich Freyhait/ Privilegia und ander Brieff/ wann ihr deß/ von den genannten von Schwäb. Halle/ oder ihren wegen/ auch ihren Burgern/ und andern den ihren/ so ihn zu versprechen steen/ erfordert und ersucht werdet/ aigentlich besichtigt und verleset/ und denselben von Halle/ und den Ihren davon glaublich Vidimus und Transsumpt unter ewern Insiegeln macht und gebet/ sich der ferer nach ihren Nothdurfften wissen mögen zu gebrauchen; Und mainen/ setzen und wollen von Röm. Kayserl. Macht Vollkommenhait/ daß dieselben Vidimus und Transsumpt, so durch ewer jeden/ alß verstet/ gemacht werden an allen Enden und Gerichten/ und gegen allermänniglich gantz kräfftig und mächtig seyn und darauff alles das/ als ob die recht Originalia gegenwerttig weren/ gehandelt werden soll/ darnach wisset euch/ und männiglich sich zu richten; Geben zu Grätz/ mit unseren Kayserlichen anhangenden Insigel besigelt/ am fünffzehenden Tag deß Monaths Septembris, nach Christi Geburt/ vierzehenhundert und im vier und achtzigsten/ unser Reiche/ des Röm. im fünff und viertzigsten/ deß Kayserthumbs im drey und dreyßigsten/ und deß Hungarischen im sechß und zwantzigsten Jahre.

Ad Mandatum Dom. Imperat. proprium.

X.

Königs Maximiliani I. Privilegium, daß die Stadt Hall weder vor das Land-Gericht des Hertzogthums Francken/ noch vor andere fremde Gerichte gezogen werden/ sondern was den Rath angehet/ solches vor den gefreyten Richtern/ was aber die Bürger anbetrifft/ dasselbe vor Schultheiß und Gericht zu Halle geschehen solle/ de Anno 1495.

WIr Maximilian von GOttes Gnaden/ Römischer König/ zu allen Zeiten Mehrer deß Reichs ꝛc. Bekennen offentlich mit diesem Brieffe/ und thon konth allermänniglich/ als unser und deß Reichs lieben Getrewen/ Burgermaister und Rath der Statt Schwäb. Hall/ von weyland unsern Vorfaren am Reiche/ R. Kaysern und Königen/ für alle und iegliche euser und frembde Gericht/ und insonderheit für das Land-Gericht zu Würtzburg löblich gefreyet/ privilegirt und fürsehen/ Inhalt derselben unser Vorfahrern Brieff/ darüber außgegangen/ die wir ihnen/ mit sambt andern ihren Gnaden und Freyhaiten alß Röm. König gnädiglichen confirmirt und bestättet/ haben uns dieselben von Hall durch ihr erbar Bottschafft fürbringen lassen; wiewohl sie sich bißher in solchem ziemlich gehalten/ auch einem jeden Rechts/ der deß/ als sich gebührt/ ersucht/ nie gewaigert/ noch von den Iren versagt hätten/ und nochmals zu thun erpietig und willig wären; So wurden doch sie und die ihren darüber unbilliger Weise für das genannt Gericht gen Würtzburg/ und sunst ander euſſer und frembde Gericht fürgehaischen/ geladen/ und daselbst wider sie und ihre Güther zu richten unterstanden/ und dardurch zu mercklichen Schäden bracht/ und uns darauf demüthiglichen angeruffen und gebetten/ sie hierinnen gnädigl. zu fürsehen; des haben wir angesehen solich ihr demüthig zimlich Bitte/ auch die angenehmen getreuen und nutzlichen Dienste/ so sie unsern Vorfarn uns und dem hail. Reich offt willigklich gethon haben/ noch täglichs thun/ und hinfüro in künfftig Zeithe wohl thun mögen und sollen/ und darumb mit wohlbedachtem Muthe/ guthem Rath und rechter Wissen/ den ehegenannten von Hall/ und ihren Nachkommen/ diese besonder Gnad gethan und gegeben/ auch gesetzt und geordnet/ thun/ geben/ setzen und ordnen auch von Röm. Königl. Macht Vollkommenhait/

hait/ wissentlich in Krafft diß Brieffs/ daß dieselben Burgermaister und Rath zu Hall/ ihre Nachkommen noch Burger/ Hindersessen/ oder ander die Ihren/ noch die/ so ihnen oder den Ihren zu versprechen stehen/ oder in ihrem Verspruch und Schirm jetzo seyn/ oder künfftiglich darein kommen/ geistlich oder weltlich/ in das Würden/ States oder Wesens die seyn/ samentlich noch sonderlich/ von niemand/ wer der oder die/ oder umb was Sachen das wäre/ für kain Hoff-Gericht/ Land-Gericht/ oder ander frembde Gericht wie die genannt werden/ und sonderlich für das Land-Gericht des Hertzogthumbs zu Francken/ nit fürgehaischen/ geladen/ noch daselbst angesprochen/ beclagt/ noch ichts wider sie/ noch ihr eins oder mehr Güther/ gericht/ geacht/ geurthailt noch procedirt werden solle/ in kain Weise/ sonder wer zu ihnen ingemain oder sonderheit/ oder ihren Haab und Güthern/ Spruch oder Forderung zu haben vermaint/ wer der oder die/ oder umb was Sachen das wäre/ daß dieselben Cläger Recht darumb in nachbestimbter Massen von ihnen nehmen/ und sich des benügen lassen; nehmlich wer gegen Burgermaister und Rath von gemeiner Statt Hall wegen/ oder derselben Statt gemainen Güthern/ ichts zu sprechen hat oder gewinnet/ vor unserem und deß Reichs Schulthaißen daselbst zu Hall/ der dann jetzo ist/ oder zu Zeiten seyn wurdet/ und fünff oder sieben Personen/ so dieselben von Hall/ und ihre Nachkommen/ auff der Clägere Ansuchen/ ausser den Räthen der nechsten dreyer unser und deß hail. Reichs Stätten daselbst umb gelegen/ ungeverlich/ aus welchen sie wollen/ fordern und zu dem gemelten Schulthaissen nidersetzen mögen und sollen/ und was alßdann durch dieselben gemainlich/ oder den mehrer Thail aus ihnen/ nach ihrer beeder Thail Fürbringen/ in ainer jeden Sachen zu Recht erkennt und gesprochen wurdet/ darbey soll es bleiben/ und hinfüro von niemand gerechtfertiget werden/ in kain Weise/ und gegen der genannten von Hall Burger oder ihren Hintersässen ainem oder mehr/ oder andern den Ihren/ oder denen/ so ihnen oder den Ihren zu versprechen stehen/ oder in ihren Verspruch und Schirm jetzo seyn/ oder künfftiglich darein kommen/ oder ihren Haab und Güthern samentlich oder sonderlich vor Schulthaissen und Richtern zu Halle/ oder in den Gerichten/ darein der oder die/ oder deß/ oder derselben Güther/ so ietztgemelter Massen angesprochen würden/ gesessen und ohne Mittel gehörig oder gelegen weren/ soll ain ieglicher Kläger darbey bleiben/ doch daß denselben Clägern/ an den jetztberührten Orthen/ förderlich Rechts gestattet und verholffen/ und darinn geverlich niemand uffgehalten noch verzogen werde; Wo aber die vorgemelten von Hall/ oder die obbestimbten die Ihren/ oder ihre Haab und Güther/ ingemain oder sonderhait/ durch jemand an einig Hoff-Gericht/ Land-Gericht/ an das berührt Land-Gericht zu Würtzburg oder ander frembde Gericht/ fürgenommen/ geladen/ und daselbst angesprochen/ beklagt/ oder wider sie/ ihr Haab oder Güther gerichtet/ geurthailt oder procedirt were/ oder noch würde/ in was Schein das beschehe/ dasselb alles und jedes/ soll unkräfftig/ zunicht und untüglichen/ und sie dem gehorsam zu erscheinen/ nicht schuldig seyn/ und den genannten von Hall/ ihren Nachkomen/ noch den ihren/ vorgemelt an diesen unsern neu gegebenen/ noch der obbestimbten unsern Vorfaren Gnaden/ Freyhaiten und Privileg. die wir in allen und jeden ihren Worten/ Clausuln/ Puncten und Articuln/ so viel Notturfft ist/ und ihnen hierinn zu Guth kommen/ abermahls verneuert/ confirmirt und bestättet haben wollen/ gantz keinen Abbruch noch Schaden bringen/ in kain Weise/ mainen/ setzen und wollen auch/ daß wider solich unser Gnade und Freyhait nicht seyn/ außgeleget/ verstanden noch gebraucht werden/ oder den genannten von Hall/ iren Burgern/ Hinterssässen/ oder andern den Ihren/ oder den/ so ihnen/ oder den Ihren zu versprechen steen/ oder in ihrem Verspruch und Schirm/ als obberührt/ seyn/ sie seyen gaistlich oder weltlich/ daran kainen Abbruch/ Nachthayl noch Schaden bringen soll noch möge/ kain geschriben Recht/ Land-Recht/ Ordnung oder Satzung/ noch sonst ichts/ wie das iemand möcht erdencken oder fürgeziehen/ auch kain Freyhait/ Begnadung oder Auff heben/ so jemand von unsern Vorfaren am H. Reiche/ oder uns erlanget hätt/ oder hinfür in künfftig Zeit erwerben wurde oder möchte/ dann wir allem den/ so hierwider seyn oder gebraucht würde/ gegen denselben von Hall hierinnen und nit verrer derogiren/ alles und jedes von vorbestimbter unser Königl. Macht Vollkommenhait/ aigner Bewegnus und rechter Wissen/ mit diesem Brieff; und gebieten darauff allen und jeglichen Chur-Fürsten/ Fürsten/ Gaistlichen und Weltlichen/ Prälaten/ Grafen/ Freyen/ Herren/ Rittern/ Knechten/ Haubtleuthen/ Vitzthumben/ Vögten/ Pflegern/ Verweesern/ Ambtleuthen/ Schulthaissen/ Burgermaistern/ Land-Richtern/ Richtern/ Räthen/ Burgern/ Gemainde/ und insonderhait den Land-Richtern und Urthail-Sprechern des Land-Gerichts deß Hertzogthumbs zu Francken/ so ietzt daselbst seyn/ und künfftiglich werden/ und sunst allen andern unsern und des H. Reichs Unterthanen und Getrewen/ in was Würden/ Staates oder Wesens die seyn/ ernstlich und vestiglich/ und wollen/ daß sie die obgenannten Burgermaister und Rath zu Hall/ und ihre Nachkommen/ an den vorgemelten ihren Gnaden/ Freyheiten/ Satzung und Confirmation/ bleiben und der geruhlich und ohne Irrung gebrauchen und genieissen lassen/ und sie/ noch die ihren obbestimbt/ darwider nicht tringen/ bekümmern noch beschweren/ noch deß jemand andern zu thun gestatten/ in kain Weise/ als lieb ainem jeglichen sey/ unser und deß Reichs schwere Ungnad und Straff/ und darzu eine Pœn/ nehmlich funffzigk Marck löthigs Goldes/ zu vermeiden/ die ain jeder/ so offt er frevelich hierwider thäte/ uns halb in unser und deß Reichs Cammer/ und den andern halben Thail den obgemelten von Hall/ und ihren Nachkommen/ unableßlich zu bezahlen/ verfallen seyn soll: Mit Urkund diß Brieffs/ besigelt mit unserem Königl. anhangenden Insigel: Geben zu Anntwerpp/ am siebenzehenden Tag deß Monaths Januarii/ nach Christi Geburt vierzehenhundert/ und im fünff und neuntzigsten unserer Reiche/ deß Römischen im neunden/ und deß Hungarischen im fünfften Jahren.

Ad Mandatum Domini Regis in Consilio.

Bertoldus, Archi-Episcopus Mogunt. Archi-Cancellarius.

XI.

Königs Maximiliani I. Confirmation des alten Stadt-Rechtens und Herkommens, daß ein Ehe-Gemächt das ander, so kein Kind von ihnen im Leben, oder kein Gemächt vorhanden ist, das Lebend, das Verstorbene erben soll, ausgenommen Mann-Lehen, das sollen auch halten die zu Halle sitzen, und in ihren Burger-Rechten mit Tod vergehen, ob sie sich gleich zuvor anders verheyrathet, de Anno 1498.

WIr Maximilian von GOttes Gnaden/ Römischer König/ zu allen Zeiten Mehrer deß Reichs/ ꝛc. Bekennen offentlich mit diesem Brieffe/ und thon kund allermänniglich/ daß uns unser und deß Reichs liebe Getrewe/ Burgermaister und Rathe der Statt Hall in Schwaben/ durch ihr erbar Bottschafft haben fürbringen lassen; wiewohl länger den Menschen Gedencken begreiffen möge/ bey ihnen in der gemelten Statt Hall/ und an ihrem Statt-Recht daselbst gehalten/ gebraucht/ und mit Gewohnhait bißher hergebracht/ so sich zwo Personen ehelichen zusammen verheyrathen/ und in Burger-Rechten daselbst bey einander sitzen/ ohn sunder Geding der Fäll und Wider-Fäll/ wann dann derselben Personen aine/ ohne ehelich Leibs-Erben mit Tod abgehe/ daß das ander/ so unter ihnen im Leben bleibt/ alle deß Abgestorben verlassen Haabe und Güther (allein Mann-Lehen außgenohmen) erbe/ und ihme die zustehen und bleiben/ und desselben Abgestorben Vatter/ Mutter/ Bruder/ Schwester/ und all andere Freunde/ darinn gantz außgeschlossen/ und hindan geweist seyen/ wurde doch je zu Zeiten/ von etlichen Personen/ solch ihr Statt-Recht/ Gewohnhait und Gebrauch anders/ dann deß Mainung wäre/ zu verteutschen und auffzulegen unterstanden/ nehmlich/ alß ob die Personen/ die sich ausserhalb der Statt Hall zu ainander verheyrathen/ oder so zway Ehe-Leuth von andern Stätten/ oder dem Lande/ oder andern Enden in die gemelte Statt zugehn/ und daselbst in Burger-Recht begeben/ desselben ihres Statt-Rechtens/ Gewohnhaiten und Gebrauchs/ so gleichwohl ihr Zusammen-Verheyrathung/ ohn Geding der Fäll und Wider-Fäll beschehen/ und sich der Todes-Fall/ unter ihrer Burgers-Pflicht begeben hätte/ dannocht/ wie ander ihr Mit-Burger nit binden/ noch sie dem zu geleben/ oder Gehorsam zu beweisen/ schuldig seyn solten/ dardurch sie und die ihren zu vielmahlen unbillicher Weyse umgetriben/ und in Kosten und Schäden geführet wurden; und darauff demüthiglichen angeruffen und gebetten/ daß wir ihnen solch ihr Statt-Recht/ Herkommen/ Gewohnhait und Gebrauch zu confirmiren und zu bestätten/ und sie und die Ihren hierinn zu versehen/ gnädiglich geruchten; des haben wir angesehen solich ihr demüthig ziemlich Bitte/ auch die annemmen/ getrewen und nutzlichen Dienste/ so ihr Vorfordern und sie/ unseren Vorfahren/ uns und dem H. Reiche offt williglich gethon haben/ und sie hinfür uns und dem H. Reiche/ wohl thun mögen und sollen/ und darumb mit wohlbedachtem Muth/ gutem Rathe/ unser und deß H. Reichs Chur-Fürsten/ Fürsten/ Edeln und Getrewen/ den obbestimbten Burgermaister und Rath der Statt Hall/ die vorberührten ihr Statt-Recht/ Herkommen/ Gewohnhait und Gebrauch/ dieweil das/ als vorgemelt/ bey ihnen bißher gehalten und herkommen ist/ in allen ihren Inhaltungen/ Begreiffungen/ alß Röm. König/ gnädiglich confirmirt und bestättigt/ auch gesetzt/ geordnet/ declarirt und erkläret/ confirmiren/ bestetten/ setzen/ ordnen/ declariren und erklären auch von Röm. Königl. Macht Vollkommenhait/ aigner Bewegnus und rechter Wissen/ in Krafft diß Brieffs/ in allweg unwiderrufflich/ also/ und daß hinfür in ewig Zeiten all und jeglich Personen/ so bißher von andern Enden in die Statt Hall und derselben Burger-Recht gezogen/ und ihr Burger jetzo seyn/ oder in künfftig Zeit/ von was Stätten oder Enden das wäre/ in ihr Burger-Recht ziehen/ und ihr Burger werden/ oder die sunst Burger allda zu Hall seyen/ die haben sich daselbst zu Hall/ oder anderswo verheyrat/ wann die in ihren Burger-Rechten mit Tode abgehen/ und zwischen ihnen nit besonder Geding/ der Fäll und Widerfäll seyn und erscheinen/ solich vorbestimbt der Statt Hall herbracht Statt-Recht/ Herkommen/ Gewohnhait und Gebrauch/ binden und begreiffen/ und

auf derselben aines Todt-Fall, das lebend bleiben alle und jede deß abgegangenen Ehe-Gemächden verlassen Haab und Güther, außgenohmen Mann-Lehen, Erben, und desselben verstorben Vatter, Mutter, Geschwisterigt und Freund darinn hindangesetzt seyn und bleiben, und also gegen ihnen gehalten, und mit Recht erkannt werden soll, alles getrewlich und ungeverlich: Und wider solch Statt-Recht, Herkommen und Gebrauch soll auch nit seyn, außgelegt, verstanden und gebraucht werden, noch Statt haben, noch auch den gemelten von Hall, ihren Nachkommen, oder den Ihren Nachthail, Abbruch oder Verhinderung thun oder bringen, ainig geschriben Recht, Land-Recht, Statut, Ordnung, Satzung, Gewonhait, Freyheit, Begnadung, Auffhebung oder anders, so von den ehegemelten unsren Vorfaren am Reiche, R. Kaysern, Königen, uns und dem H. Reiche, gegeben, auffgesetzt, gehalten, erworben und gethon weren, oder hinfür durch uns oder unser Nachkommen am Reich, oder jemand ander, in was Schein das beschehe gegeben, auffgesatzt, gehalten erworben, oder gethon wurde, noch sonst ichts anders, das jemand hierwider erdencken oder fürwenden möchte, noch auch weder an unsern und unser Nachkommen am Reiche, Kayſ. oder Königl. Cammer-Gerichten, oder unsern geordneten Commissarien und Richtern, noch ainigen andern Richtern und Gerichten, hierwider nit geurthailt, erkannt noch gesprochen werden, in ainig Weyse oder Wege, fürpasses ewiglich, dann wir allem und jeden, so wider das, als obgeschrieben stehet, seyn oder kommen möcht, hierinn in diesen Fällen, gegen den gemelten von Hall, ihren Nachkommen und den Ihren, und nit ferrer, jetzo alß dann, und dann alß jetzo, von obbestimbter Röm. Königl. Macht Vollkommenhait, aigner Bewegnus und rechter Wissen derogiren; Und gebieten darauf allen und jeglichen Chur-Fürsten, Fürsten, Gaistlichen und Weltlichen, Prälaten, Graven, Freyen, Herren, Rittern, Knechten, Haubtleuthen, Vitzthumben, Pflegern, Vögten, Verwesern, Ambtleuthen, Schultheissen, Burgermeistern, Land-Richtern, Hoff-Richtern, Richtern, Rhäten, Burgern, und Gemainden, und sunst allen andern unseren und deß Reichs Unterthanen und Getrewen, in was Würden, Staates oder Wesens die seyen, ernstlich und vestiglich mit diesem Brieffe, und wollen, daß sie die obbestimbten Burgermaister, Rathe und Burger gemainlich der Statt Hall und ihr Nachkommen, an den vorbestimbten ihren Statt-Rechten, Herkommen, Gewohnhaiten und Gebrauch und diser unser Königl. Confirmation Bestättung, Satzung, Ordnung, Declaration, und Derogation nit hindern noch irren, sondern sie der, alß ob stehet, gerulich gebrauchen, genießen, und gäntzlich darbey bleiben lassen, und hierwider nit thun, noch jemands andern zu thun gestatten, in dhain Weise, alß lieb einem jeglichen sey, unser und deß Reichs schwere Ungnad und Straffe, und darzu ain Pöne, nemlich funffzig Marck löttigs Goldes, zu vermeiden, die ain jeder, so offt er freventlich hierwider thäte, uns halb in unser und deß Reichs Cammer, und den andern halben Theil den obgenannten von Hall, und ihren Nachkommen, unableßlich zu bezahlen, verfallen seyn soll; Mit Urkunde diß Brieffs, besigelt mit unserem Königl. anhangenden Insiegel: Geben zu Freyburg im Breßgaw, am letzten Tag deß Monaths Decemb. nach Christi Geburt vierzehenhundert, und im acht und neuntzigsten, unser Reiche, deß Röm. im 12. und deß Hungarisch. im 8. Jahren.

Ad Mandatum Dn. Regis proprium.

Bertholdus, Archi-Episcopus Mogunt. Archi-Cancellarius.

XII.

Königs Maximiliani I. Confirmation und Declaration über die Veränderung des alten Gebrauchs, und Satzung des neuen Gemächts in Erb-Fällen, die Kinds-Kinder, auch auf die Seiten Geschwisterig und Geschwisterig Kind berührend, de Anno 1498.

Wir Maximilian von GOttes Gnaden, Römischer König, zu allen Zeiten Mehrer deß Reichs ꝛc. Bekennen offentlich mit diesem Brieve, und thun kondth allermänniglich, daß uns unser und des Reichs liebe Getrewe, Burgermaister und Rathe der Statt Hall in Schwaben, durch ihre erbare Bottschafft haben fürbringen lassen, wie über aller Menschen Gedächtnus bißher bey ihnen daselbst zu Hall, Statt-Recht, Herkommen, Gewohnheit und Gebrauch gewest, und auch in widersprochner Rechtfertigung zu Recht erkannt worden, daß Eingklein zu ihren Anherrn und Anfrawen, deßgleichen Bruder- und Schwester-Kinder, nach Absterben ihrer Vätter und Mütter, zu derselben ihrer Vätter und Mutter Geschwistergten gelaßen Haaben und Güther, neben den rechten Kindern und Geschwisterigten, derselben ihrer Anherren und Anfrawen, auch Vettern und Mumen, nicht zugelassen, sonder in denselben Fällen gäntzlich hindangesetzt und außgeschlossen, das sie aber aus Macht ihrer Gnaden und Freyhaiten, damit sie als Regenten derselben Statt, von unsern Vorfahren am Reich, Röm. Kaysern und Königen, auch uns und dem heil. Reiche, fürsehen seyn, guter Mainung verendert, und solchs dem gemeinen geschribenen Rechten gleichförmig und gemäß, statuiret und geord-

geordnet hätten, also daß nun hinfüro in ewig Zeit, in der gemelten Statt Hall und ihren Gebiethen, die Eingklein, Bruder- und Schwester-Kinder, an statt ihrer Vätter und Mütter, zu ihren Anherren und Anfrawen, auch ihrer Vätter und Mütter leiblich geborn Bruder und Schwestern, gelassen Haab und Güthern, mit sambt desselben ihrer Vatter und Mutter ehelichen gebohrnen Geschwisterigten, alß den nechstgesipten rechten, natürlichen Erben, gelassen werden sollen und mögen, wie dann solchs daselb ihr Gesetze klärlichen anzaigte, und uns darauff demüthiglichen angeruffen und gebetten, daß wir solch ihr Verenderung, Satzung, und Ordnung zu confirmiren und zu bestetten, und sie und die ihren hierinne zu fürsehen, gnädiglichen geruchten, deß haben wir angesehen solich ihr demüthig ziemlich Bitte, auch die getrewen, fleißigen, nutzlichen und willigen Dienste, so ihr Vordern und sie den vorberührten unsern Vorfahren, uns und dem H. Reiche offt und willigklichen gethon haben, sie noch täglichs thun, und hinfür in künfftig Zeit wohl thun mögen und sollen, und darumb mit wohlbedachtem Muthe, guthem Rath und rechter Wissen, denselben Burgermaister und Rathe zu Halle, die obbestimbten ihr Veränderung, Satzung und Ordnung, dieweyl das den gemeinen Rechten gemäs fürgenommen ist, gnädiglichen confirmirt und bestätt, auch gesetzt, geordnet, declarirt und erklärt, confirmiren, bestätten, setzen, ordnen, declariren und erklären auch von Röm. Königl. Macht Vollkommenhait und aigner Bewegnus wissentlich in Krafft diß Brieffs, unwiderrufflich, alſo daß nun fürohin in ewig Zeit, in der gemelten Statt Hall und ihren Gebieten, die Eingklin, Brüder- und Schwester-Kinder, an statt ihrer Vätter und Mütter, zu ihrer Anherren und Anfrauen, auch ihrer Vätter und Mütter leiblich geborn Brüdern und Schwestern, gelassen Haab und Güthern, mit samt derselben ihrer Vatter und Mutter ehelichen gebornen Geschwisterigten, alß die nechstgesippten rechten natürlichen Erben, wie vor berührt ist, zugelassen werden, die annehmen inhaben, besitzen, nutzen, niessen und gebrauchen, und sie die gemelten Herkommen und Gewohnhait, so hiebevor daselbst zu Hall gehalten worden, daran nit irren, noch verhindern, doch daß in solchem die Eingklin, Brüder- und Schwester-Kinder von ainem Leib gebohren, ihr wären viel oder wenig, an statt ihrer Vätter und Mütter, für ain Person zugelassen und gezehlet werden, auch alle Erbfäll, so vor Außgang der obbestimbten von Hall Veränderung, und dieser unser und ihr Ordnung, Satzung, Confirmation, Declaration und Erklärung auff solich vorgebraucht ihr Herkommen und Gewohnhait, biß uff datum diß Brieffs, gefallen, gehandelt, und geschehen, die seyen gefordert, gerechtferttiget oder nit, alles bey Würden, und Kräfften, und dem selben ihrem alten Herkommen und Gebrauch bleiben, und darüber ferrer nit angefochten werden, auch solch iezthestimbt Veränderung, und unser Königl. Confirmation, Ordnung, Satzung, Declaration und Erklärung denen, so darauff die Erb-Fäll angenohmen, und innhätten, daran kainen Abbruch, Schaden noch Verletzung bringen, noch derselben vor datum diß Brieffs beschehen Fäll halben, weder an unser und unser Nachkommen am Reich, Kayſ. und Königl. Cammer-Gerichten, und unsern geordneten Commissarien und Richtern, noch ainig andern Richtern und Gerichten, wider sie nit geurthailt, erkannt noch gesprochen werden, wo das aber hierüber beschehe, daß dieselben Urthail und Erkanntnus kain Macht haben sollen noch mögen, in dhain Weise, alles ungeverlich: Und gebieten darauff allen und jeglichen Chur-Fürsten, Fürsten, Gaistlichen und Weltlichen Prälaten, Graven, Freyen, Herren, Rittern, Knechten, Haubtleuthen, Vitzthumben, Vögten, Pflegern, Verwesern, Ambtleuthen, Burgermaistern, Schulthaissen, Richtern, Räthen, Burgern, Gemainden, und sunst allen andern unsern und deß Reichs Unterthanen und Getrewen, in was Würden, Staates oder Wesens die seyn, ernstlich mit diesem Brieve, und wollen, daß sie die obbestimbten Burgermaister, Rathe und Burger gemainlich der Statt zu Hall, und ihr Nachkommen, an der vorbestimbten Veränderung, und dieser unser Königl. Confirmation, Bestättung, Satzung, Ordnung und Declaration nicht hindern noch irren, sondern sie der, alß obsteet, geruhlich gebrauchen, geniessen, und gäntzlich darbey bleiben lassen, und hierwider nit thun, noch jemand anderen zu thun gestatten in dhain Weise, alß lieb einem jeglichen sey, unser und deß Reichs schwere Ungnad und Straff, und darzu ein Pœn, nehmlich viertzig Marck löttigs Goldes, zu vermeiden, die ain jeder, so offt er frävenlich hierwider thäte, uns halb in unser und deß Reichs Cammer, und den andern halben Thail den obgenannten von Hall, und ihren Nachkommen unabläßlich zu bezahlen, verfallen seyn soll. Mit Urkunde diß Brieffs, besigelt mit unserem Königlichen anhangenden Insigel: Geben zu Freyburg im Breißgau, am letzten Tag deß Monaths Decembris, nach Christi Geburth, viertzehenhundert, und im acht und neuntzigsten, unser Reiche, deß Römischen im zwölfften, und deß Hungarischen im achten Jahren.

Ad Mandatum Domini Regis proprium.

Bertholdus, Archi-Episcopus Mogunt Archi-Cancellar.

XIII.

Käysers Maximiliani I. Confirmation des neuen Stadt-Rechtens zu Schwäbischen Hall, wie die Kinder von zweyen Banden gebohren, ihre Väter oder Mütter erben, auch alle des gestorbenen Ehe-Gemahls liegende, zugebrachte, oder ererbte Güter seinen verlassenen Kindern zum Eigenthum vererbt seyn, und das Lebende allein den Besitz, über seiner selbst eigenen Güter, samt der fahrenden Haab, biß an sein Ende, Verwaltung haben solle,

de Anno 1516.

WIr Maximilian von GOttes Gnaden, erwählter Röm. Kayser, zu allen Zeiten Mehrer deß Reichs, ꝛc. Bekennen offentlich mit diesem Brieve, und thon kouth allermänniglich, daß uns unser und des Reichs liebe Getrewe, Burgermaister und Rathe der Statt Schwäb. Halle, haben fürbringen lassen, wie ain Gewohnhait und Statt-Recht, so doch dem gemainen Rechten, und der Billigkait etwas widerwertig, länger, dann Menschen Gedächtnus in der Statt Hall, und ihren Enden und Gebieten, gehalten und gebraucht seye, nehmlich, wann zway Ehe-Leuth zusammen geheyrat, und Kind mit einander überkommen haben, wann dann derselben Ehe-Leuth ains abgestorben, daß alßdann ihr beeder zubracht, ererbt und gewonnen ligend Haab und Güther, ihr beider Kinder, ob der ains oder mehr wäre, zum Aigenthumb verhafft und vererbt, und behielt das, so im Leben blibe, nichts daran, dann den Beysitz, das sey also in der ersten, andern, dritten oder vierten Ehe, daraus gefolgt, daß offt aines Vatters Kind der ersten Ehe reich und habhafft, und die andern Kind, der andern und dritten Ehe, arm Waisen, die ihr Legitima und Leibs-Nahrung, je zu Zeiten nit haben, und herwiederumb die Kinder der andern oder letzten Ehe reich, und die ersten arm seyen, dann so zway Ehe-Leuth, die ihr vererbte Güther in die ersten Ehe bracht, und Kinder erlangt, wann dann die Frau abgestorben, so seyen all ihr und des Manns liegende Güther denselben Kindern verfangen, und behielt der Mann nichts dann den Besäß und die fahrend Haabe, so er dann zu der andern Ehe griffe, und brecht nichts darein, dann die fahrend Haab, und sein ander Weib auch nichts dann fahrend Haab, Baarschafft, oder vielleicht gar nichts, und überkämen in derselben Ehe auch Kinder, und kain ligend Guth, und stürbe dann der Ehe-Leuth ains, so fiele nach Vermögen derselben alten Gewohnhait und Herkommens, sein fahrend Haab uff das ander Weib, und hätten dieselbe Kinder gar nichts, besonder, so das ander, so im Leben blibe, zu der andern Ehe griffe, dem brecht es die fahrend Haab zu, und empfüerd es den Kindern: Das alles sie mit guthem Rathe betrachtet und befunden, daß es mercklichen Nachthail gebehre, darzu wider die natürlichen und gemainen geschribenen Recht, Ordnungen und guth Gewohnhaiten wäre, und hätten darumb gemainer Statt, auch den Burgern und Einwohnern daselbst, und den Ihren zu Nutz und Guthem, aus vermög gemainer Recht, auch in Krafft der Freyhaiten, damit sie von unsern Vorfahren am Reiche, Röm. Kaysern und Königen, fürsehen und begabt wären, solich alt Herkommen, Gewohnhait und Gebrauch, alß unlöblich, und dem gemainen Rechten widerwürttig, abgethan und verändert, und dem gemeinen Rechten und der Billigkait gemäß, geordnet und gesetzt: nemlich also, daß durch Absterben aines Ehe-Gemahels allein sein verlassend ligend Güther, Zinß und Gülten, sie seyen zubracht, geerbt, geben oder gewunnen, seinen ehelichen leiblichen Kindern zum Aigenthumb vererbet seyn, und das Lebend, an denselben nichts, dann den Beyseß, aber seiner selbst Güther, sambt der farenden Haab, biß zu seinem Ende, in aller Maas, alß lebt das ander noch, Aigenthumb und Verwaltung habe, darumb auch schuldig seye, die Kinder zu zihen, und mit Rath der Freunde zu Ehren außzusteuren, und wann ain Mann zwo, drey oder mehr Hauß-Frauen nimbt, und mit zwayen oder mehr Kinder erlangt, und es zu der Thaylung kombt, daß alßdann ain jedes Kind seiner Mutter verlassen Güther nehmen, und zu den vätterlichen verlassenen Güthern alle Kinder, sey der ersten, oder ainer der nachfolgenden Frauen, zu gleichen Thail außgethailt werden, deßgleichen auch, wann ain Frau zwen, drey oder mehr Ehe-Mann nehme, und mit jeglichem Kinder überkäme, daß jedes Kind seines Vatters Güther, und alle Kinder gemainlich der mütterlichen Güther, zu gleichen Thailen erbten; es wäre dann rechtmäßig Testament, Codicill, letzte Willen, Heyraths- oder ander Vermächtnus dagegen vor Augen und fürbracht, wo dasselbe beschehe, so soll es bey denselben bleiben und gehalten werden, und daß solch neu Ordnung und Satzung, nach Weyhenachten schierst künfftig angehe, und die Fäll, so sich hievor, nach dem alten Gebrauch begeben, ihr Würckung empfangen, und beede Eltern Tode auch die Thailung beschehen were, oder noch vor Angang dieser newen Ordnung abstürben, und die Güter verfielen, sollen unwidersprechlich bey der alten Gewohnhait bleiben: und uns darauff diemüthiglich angeruffen und gebetten, daß wir solch ihr Ordnung und Satzung zu confirmiren und zu bestättten, gnädiglich geruheten: Wann nun solch Ordnung und Satzung dem gemainen geschribnen Rechten gemäß und gleichförmig ist; demnach so haben wir angesehen, der genannten von Hall demüthig fleißig Bitte, auch die getrewen Dienste, so sie unsern Vorfaren am Reich, Röm. Kaysern und Königen, uns und dem H. Reich in manigfältig Weise gethan haben, und hinfür wohl thun mögen und sollen, und darumb mit wohlbedachtem Muthe, gutem Rathe und rechter Wissen, die bestimbten Ordnung und Satzung gnädiglich confirmirt und bestett, confirmiren und bestetten die auch hiemit von R. Kayſ. Macht wissentlich in Krafft diß Briefs, was wir von Rechts und Billigkait wegen daran confirmiren und bestätten sollen und mögen; und mainen, setzen und wöllen, daß die berührt Ordnung und Satzung in allen ihren Puncten, Articuln, Inhaltungen, Mainungen, und Begreiffungen, nach Weyhenachten schierst künfftig wie obstehet, also angehen, stet und vest gehalten und vollzogē und von niemand darwider gethan werden; Und gebieten daruff allen und jeglichen unsern und deß H. Reichs Churfürsten, Fürsten, Geistl. und Weltlichen, Prälaten, Graffen, Freyen, Herren, Rittern, Knechten, Haubtleuthen, Vitzthumben, Vögten, Pflegern, Verwesern, Ambtleuthen, Schulthaißen, Burgermaistern, Richtern, Räthen, Burgern, Gemainden, und sonst allen andern unsern und deß Reichs Unterthanen und Getrewen, in was Würden, Staats oder Wesens die seyn, und insonderhait den Burgern und Inwohnern der Statt Hall, und andern ihren Unterthanen und Verwanthen ihrer Cennt und Gebieth, ernstlich, und wöllen, daß sie solch obbestimbt Ordnung und Satzung gestrackh halten und vollnziehen, und die von Hall der gebrauchen, geniessen und gäntzlich dabey bleiben lassen, und darwider nit tringen, bekömmern oder beschweren, noch deß jemand andern zu thun gestatten, in kain Weise, alß lieb ainem jeglichen sey, unser und deß Reichs schwere Ungnad und Straff, und darzu ain Pœn, nehmlich zwantzig Marck löttigs Goldes, zu vermaiden so ain jeder, so offt er frävenlich hierwider thät, uns halb in unser Kayserl. Cammer, und den andern halben Thail, den obbemelten von Hall, unabläßlich zu bezahlen, verfallen seyn soll: Mit Urkunde diß Briefs, besiegelt mit unserm Kayſ. anhangenden Insigel; Geben zu Füessen, am sechs und zwantzigsten Tag deß Monaths Octobris, nach Christi Geburt, funffzehenhundert und im sechzehenden, unserer Reiche deß Römischen im ain und dreyßigsten, und deß Hungarischen im sieben und zwantzigsten Jahren.

Ad Mandatum Domini Imperatoris proprium.

XIV.

Königs Maximiliani I. besondere Confirmation über des Raths zu Schwäbischen Hall neugemachte Ordnung, wie es in Uffrichtung der Testament und letzten Willen gehalten werden solle, de Anno 1507.

WIr Maximilian von GOttes Gnaden, Römischer König, zu allen Zeiten Mehrer des Reichs ꝛc. Bekennen offentlich mit diesem Brieffe, und thuen kouth allermänniglich, daß uns unser und deß Reichs liebe Getrewe, Burgermeister und Rath der Statt Schw. Hall haben fürbringen lassen, wie sie in verschiener Zeit aus treffentlichen, guthen und beweglichen Ursachen ihnen, ihren Mit-Bürgern, Inwohnern, und andern zu Guthem, und Verhütung Irrung, Zwytracht, Nachthail und Schaden, Statut, Ordnung und Satzung der Testament und letzten Willen, so hinfüro daselbst zu Hall fürgenommen und gethan werden, auffgericht, und damit ain jeder der Ihren des Wissen empfahe, und sich darnach zu halten wisse, in derselben Statt Hall schrifftlich verfast, offentlich anschlagen und verkönden lassen haben, welche Ordnung und Satzung sie uns fürbrachten von Worten zu Worten hernach geschriben, und also lautend:

EIn Erbar Rath dieser Statt Schwäb. Hall, haben zu Hertzen genohmen und betracht, wie bißher so in mancherley Weise Testament und letzte Willen, auch in ander Wege allerlay Geschäfft von den ihren fürgenohmen, und zu thun unterstanden seyn, die bey den Verständigen für ungegründet geacht werden, und daraus allerlay Irrung erwachsen ist, und künfftiglich noch ferner und weiter entstehn möchten, dieweyl dann ain erbar Rathe vermerckt, daß ihre Burger, Inwohner, und ander der Ihren, zu Testamenten und letzten Willen etwas mehr als von Alters her genaigt seyn, und daß dann darinnen und derhalb desto minder Irrung und Mißbrauch entstehe; so haben ain erbar Rath, mit wohlbedachtem Muthe, langer Fürbetrachtung nach Rath der Hochgelehrten, beeder Gaistlichen uud Weltlichen Rechten, und anderer Hochweysen und Verständigen, auch ihrer selbst besten Verstendnus, gesetzt, geordnet und gemacht, setzen ordnen und machen auch hiemit wissentlich hinfür in ewig Zeit zu halten, also, daß alle und jede Personen, männlichs Geschlechts, denen solchs von geschriben Rechten zuläßig ist, weil sie in guther Vernunfft oder Außübung der Vernunfft seyn, ihren letzten Willen ordnen, und Geschäfft thun mögen, wann und zu welcher Zeit sie wöllen, es sey die Person, der geschafft wird, entgegen oder nit, doch unschädlich ihren Vatter und Mutter, Kinder, und andern an ihren Gerechtigkaiten, ob sie die an verschafften Haaben und Güttern hätten, und auch also, daß solch Geschäfft geschehen und erzeugt werden, zum wenigsten

nigsten vor zwayen deß innern Raths/ oder der gemainen Rathe/ und ainem Statt-Schreiber/ oder ainem seiner geschwornen Unterschreiber hie zu Halle/ es wäre dann/ daß jemand der gemelten deß innern Raths/ oder der gemainen Räthe und Schreiber allhie/ oder anderswo/ mit Fueg nicht gehaben möcht/ in der Zeit der Pestilenz/ oder sunst/ so mögen ander glaubwürdige Zeugen und Schreiber/ Manns-Personen/ darzu gebraucht/ und darauff sollen gemelte Geschäfft/ der Erzeugung halb/ für kräfftig gehalten werden/ und ob die vorberührte Geschäfft-Macht und Gewalt inhalten/ das wiederum zu widerruffen und zu verändern oder nit/ dannoch mögen die allewegen bey lebendigem Leib/ alleweyl der Mensch in guther Vernunfft ist/ widerrufft und verendert werden/ und wo die Geschäfft anders/ dann vorgeschribener Weyse geschehen/ erzeugt und fürbracht werden/ die sollen von Unwürden und crafftloß gehalten werden und seyn/ außgenohmen/ was dero vor Verkündigung diß Gesetzes und Gemechts rechtmäßiger Geschäfft gemacht/ gethan/ und uffgericht wären/ die sollen der Form/ Erzeugung und Schreiber halb/ ihr Krafft haben/ unentgolten und unangesehen dieses Gesetzes/ welches Geschäfft auch in ainem Jahr/ dem nechsten nach deß Tod und Abgang/ so das Geschäfft gethan hat/ rechtlich nit angefochten würdt/ das soll fürpasser nit widertriben werden/ es wäre dann/ daß die verwanthen Partheyen/ die das anzufechten vermainten/ außer Landes wären/ oder ausser rechter Ehehafft verhindert wären worden/ ihre Nothdurfft darwider fürzubringen/ und solches also durch ainem erbaren Rathe/ oder Gericht allhie/ nach baider Thail Verhörung/ für genugsam angesehen und erkannt würd/ alsdann so mag solch Geschäfft seiner Krafft oder Unkrafft halben/ angefochten werden/ und darumb beschehen/ soviel und recht würdet verlassen und beschlossen durch ainen erbarn Rath/ durch ainem sondern und aigenen Rath/ uff Dienstag nach Gregorii, nach Christi Geburt/ funffzehenhundert und im dritten Jahr/ und darnach offentlich verkönth an Kirch-Staffeln zu St. Michael, uff Sonntag nach St. Simon und Judas, der zwayer hailigen zwölff Bothen/ Anno 1503.

Und uns darauff demüthiglich angeruffen und gebetten/ daß wir solch Statut, Ordnung und Satzung, alß R. König zu confirmiren und zu bestätten/ gnädiglich geruchten/ deß haben wir angesehen solch demüthig zimlich Bitt/ auch die angenemen getreuen und nutzlichen Dienst/ so ihr Vordern und sie unsern Vorfaren/ R. Kayserrn und Königen/ uns und dem heil. Reich in manigfaltig Weise/ offt willigklichen gethan haben/ und hinfüro in künfftig Zeit wohl thun mögen und sollen; und darumb mit wohlbedachtem Muthe/ guthem Rathe und rechter Wissen gemelten Burgermaister, Rath und gemainer Statt zu Schwäb. Hall die obberührten Statut, Ordnung und Satzung/ in allen ihren Inhaltungen/ Mainungen und Begreiffungen/ confirmirt und bestätt/ confirmiren und bestätten die auch/ von Röm. Königl. Macht Vollkommenhait/ wissentlich in Krafft diß Brieffs/ und mainen/ setzen und wöllen/ daß die kräfftig und mächtig seyn/ und dieselbe von Hall und ihr Nachkommen dabey bleiben/ und sich dero also gebrauchen und geniessen sollen und mögen/ von allermänniglich unverhindert/ doch uns und dem H. Reich/ unser Oberkait hierinnen vorbehalten; Und gebiethen darauff allen und iegklichen Chur-Fürsten/ Fürsten/ Gaistlichen und Weltlichen/ Prälaten/ Graven/ Freyen/ Herren/ Rittern/ Knechten/ Haubtleuthen/ Vitzthumben/ Vögten/ Pflegern/ Verwesern/ Ambtleuthen/ Schulthaißen/ Burgermaistern/ Richtern/ Räthen/ Burgern/ Gemainden/ und sust allen andern unsern und deß Reichs Unterthanen und Getreuen/ in was Würden/ Staates/ oder Wesens die seyen/ ernstlich und vestiglich mit diesem Brieff/ und wollen/ daß sie die obgemelten Burgermaister/ Räthe/ Burger/ und Inwohner zu Hall und ihr Nachkommen bey denselben Statut, Ordnung und Satzung und dieser unser Königl. Confirmation und Bestättigung geruwiglich/ und ohne Irrung bleiben lassen/ und hierwider nit thun/ noch deß jemands andern zu thun gestatten/ in kain Weise/ als lieb ainem jeden sey/ unser und deß Reichs schwere Ungnad/ und darzu ain Pöne/ nehmlich zwantzig Marck löttigs Goldes/ zu vermeiden/ die ain jeder/ so offt er frevenlich hierwider thäte/ uns halb in unser und deß Reichs Cammer/ und den andern halben Thail den obbestimbten von Hall/ und ihren Nachkommen unabläßlich zu bezahlen verfallen seyn soll: Mit Urkund diß Brieffs/ besigelt mit unserm Königl. anhangenden Insigel: Geben zu Insprugg am vierzehenden Tag deß Monaths Januarii, nach Christi Geburt/ fünffzehenhundert/ und im siebenden/ unser Reiche/ des Römischen im ain und zwantzigsten/ und des Hungarischen im siebenzehenden Jahren.

Per Regem.

Ad Mandatum Domini Regis proprium.

R. Sixtus Ohlhafen.

P. Sernkemer.

XV.

XV.

Königs Maximiliani I. Confirmation über der von Hall Land-Gräben/ Heeg und Schläg/ samt den Land-Thürnen/ nebst Erweiterung voriger Privilegien und Freyheiten/ de Anno 1503.

Wir Maximilian von GOttes Gnaden/ Röm. König/ zu allen Zeiten Mehrer des Reichs ꝛc. Bekennen offentlich mit diesem Brieffe/ und thun kunth allermänniglich/ daß wir umb der getrewen/ annemen und nutzlichen Dienst willen/ so unseren Vorfaren/ uns und dem H. Reiche/ unser und deß Reichs liebe Getrewe/ Burgermaister und Rath der Statt Schwäb. Halle/ in mannigfaltig Weise/ mit Darstreckung ihrer Leibe und Güther/ getrewlichen gethan haben/ und in künfftig Zeit wohl thun mögen und sollen/ auch in Betracht der schweren Läufft/ Plackerey/ Raub/ und anderer Mißübung/ die jetzo etlich Jahr und Zeit her im Reiche/ und zuvörderist wider und gegen unser und deß heil. Reichs Stätte/ mehr dann gegen andern/ über und wider unsern Fleiß/ Willen und Gemüth/ den wir täglichs darinnen gebrauchen/ unterstanden werden/ fürzunehmen/ denselben von Schwäb. Halle/ insonderhait ihr Landgräben/ Heege und Geschläge/ mit samt den Landt-Thürnen/ so sie zu Bewahrung und Verhüetung der gemelten Statt/ auch der Güther/ so in denselben Gräben/ Heegen und Geschlägen ligen/ gemacht/ durch dero etlich wir/ als wir vergangener Zeit/ daselbste zu Schwäb. Halle gewesen/ geritten sind/ die gesehen und wohl vernohmen haben/ daß die derselben/ unser und deß H. Reichs Statt Hall/ ihren Burgern und Inwohnern/ auch den Güthern darinn gelegen/ und denjenen/ die die Strassen dardurch und wider bawen und gebrauchen/ zu dester mehren Frieden und Sicherhait dienen/ gnädiglich confirmirt und bestättet/ und ihnen darzu diese besondere Gnade und Freyhait gethan und gegeben haben/ also/ daß sie dieselben ihre Landgräben/ Heege und Geschlege/ mit samt den Land-Thürnen in Besserung/ Baw und Wesen sollen und mögen halten/ wie sie das je zu Zeiten nutz und guth ansihet/ und die Nothdurfft erhaischt/ und ob der Ende/ vor oder neben den Heegen oder Schlegen/ Gehültz oder Wald stünden/ oder künfftiglich wurden wachsen/ die sollen von niemand/ in was Standes oder Wesens die seyn/ ainer gewohnlichen Ruthen brait/ gegen den Heegen und Schlegen/ nit gehauen oder niedergelegt werden/ ohne der von Hall Wissen und Willen sonder so nach Gelegenhait deß Gehültz sich gebührt/ oder die Notturfft erfordert/ dasselb niderzulegen/ oder abzuraumen/ sollen die von Hall desselben ainen freyen Kauff haben/ und von den Inhabern der umbliegenden Flecken/ aines ungefahrlichen Kauffs gestattet werden/ und niemand vergunt dasselb Holtz uff ander Person zu bewenden/ und ohne der von Hall Wissen und Willen von der Holtzstatt zu keren/ und nichts destweniger sollen die Holtzflecken nach solchem Kauff wider gehayet und befridt werden/ damit das Holtz neben oder vor den Schlegen/ Heegen und Gräben/ von newen möge wachsen; Wir setzen/ wöllen und ordnen auch aus vorbemelter unser Macht und aigner Bewegnus/ unwiderrufflich/ daß dieselben von Hall/ in unser und deß Reichs Nahmen/ vor ainem jeden Hag oder Schlag/ die dieser Zeit im Wesen seyn/ oder künfftiglich werden gemacht/ sollen und mögen Gräben auffwerffen/ ungeferlich zehen gewohnlicher Schue brait/ damit die Schleg und Heege an dem Gehültz oder anderm nit werden durchbrochen oder geärgert/ doch also/ daß die von Hall den Inhabern der umbligenden oder anstossenden Güthern/ für die eingraben Flecken/ nach zimlichem Werthe ain Vergnügen thun/ und ob sie sich von solcher Vergnügung wegen nit vertragen möchten/ daß alßdann die Ehrsamen/ unser lieb andächtig/ N. die Aebte der Gotteshäuser zu Murrhard/ und Schönthale/ sammentlich oder sonderlich/ den wir auch deß hiemit Macht und Gewalt geben/ darinn gütlich oder rechtl. erkennen/ was solche Vergnügung seyn solle/ und was also sie darüber erkennen/ dabey soll es ungewaigert bleiben/ darzu ob ainige der vorberührten Güther in den ehegemelten Graben/ Heegen und Geschlegen gelegen/ durch Heyrath/ Kauffe/ oder in andere Weise/ an ander Personen/ dann die Statt oder die Burger zu Hall kommen/ daß dannoch solch Gräben/ Heeg und Schlege dardurch nit geöffnet noch zerrüth werden/ sondern beschloßen bleiben/ und niemand kainen sondern Eingang/ dann die gemain Strassen/ die mit Schrencken/ Werren/ Fäll-Riegeln und Schlossen bewahrt ist/ zu denselben Güthern suchen noch machen/ daß auch all und jegl. Person/ so auff solchen Güthern/ die in ander Leuth/ dann der Statt oder Bürger zu Hall Handen seyn/ oder künfftigl. komen/ sitzen/ mit Zennt gehn/ Graben-Geld/ Nacheylen/ und in ander Wege/ gleiche derselben von Halle/ oder Burger-Leuth/ Mitleiden haben/ und besonder die Armen/ so inner vermelten Gräben/ Hegen und Geschlegen auf ihren aigen Güthern sitzen/ oder aigne Güther darinn ligen haben/ von solcher aignen Güther wegen/ den genannten von Hall gerichtbar/ und in deß H. Reichs und gemainer Statt Raissen und Anligen steurbar/ und mit der Nachfolg/ und in ander dergleichen Wege zu thun schuldig und pflichtig seyn/ alß ander der von Hall Unterthanen und Gehorsame/ und von Alter herkommen ist/ und sich deß nit waigern/ widern/ noch setzen sollen/ in kain Weyse/ confirmiren und bestätten ihn die gemelten ihr Landgräben/ Heege und Schlege/ mit sambt den Landthürnen/ thun und geben ihn auch solch unser Königlich Gnad und Freyheit/ wie vor und nach geschriben stehet/ von R. Königl. Macht Vollkommenhait/ aigner Bewegnus und rechter Wissen in Krafft diß Brieffs/ und mainen/ setzen und wöllen von derselben unser Königl. Macht Vollkommenhait/ aigner Bewegnus und rechtem Wissen/ daß solch Gräben/ Heeg und Schlege/ wie die jetzo seyn/ und künfftiglich/ als obstehet/ in Besserung/ Baw und Wesen gehalten und gebracht werden/ hinfüran in ewig Zeit beleiben/ und die genannten von Hall der also/ und wie vorgeschriben ist/ an statt und in Nahmen unser und deß H. Reichs/ gebrauchen und geniessen/ und sich auch gegen männiglich dabey handhaben/ auch all und jeglich Personen/ so auff solchen obgerührten Güthern/ in den gemelten Gräben/ Heegen und Schlegen/ gelegen/ sitzen/ sie seyn Gaistlichen oder Weltlichen zugehörig/ oder für sich selbs/ auff ihren aigen Güthern/ umb ihr Ungehorsam/ ob sie sich der/ wider diß unser Königl.

nigl. Confirmation, Gnad und Freyhait/ auff der genannten von Hall/ oder der Ihren Erfordern/ gebrauchen/ darumb an unser Statt und in unserem Nahmen straffen/ auch unser nachgesetzte Pœn, von ihnen einbringen/ oder sich ihr gantz enteusern und entschlagen/ oder in andere Weise nach ihrem Gutbedünckhen/ gegen ihnen handlen sollen und mögen/ von altermänniglich ungehindert/ was auch dieselben von Hall in solchem handeln oder zu thun schaffen/ daß damit wider uns/ das H. Reich/ noch niemands anders gefrävelt noch gethan seye/ in kain Weise/ sonder daß wir ihnen hierzu unser sonder Gnad und getrew Hülff und Handhabung gnädiglich zu thun und zu beweisen/ bewilligt und zugesagt haben/ doch uns und dem H. Reich an unser Königl. Obrigkait/ und auch männiglichen an seinen Rechten und Gerechtigkaiten/ sunst unvergreifflich und unschädlich/ und gebieten darauff allen und jeglichen Chur-Fürsten und Fürsten/ Gaistlichen und Weltlichen/ Prälaten/ Graven/ Freyen/ Herren/ Rittern/ Knechten/ Haubtleuthen/ Vitzthumben/ Vögten/ Pflegern/ Verwesern/ Ambtleuthen/ Schulthaissen/ Burgermaistern/ Richtern/ Räthen/ Burgern/ Gemainden/ und sunst allen andern unsern und deß H. Reichs Unterthanen und Getrewen/ in was Würden/ Staates oder Wesens die seyen/ von obbestimbter Röm. Königl. Macht Vollkommenhait/ ernstlich und vestiglich mit diesem Brieff/ daß sie die genannten von Hall/ und ihr Burger an den obbemelten unser Königl. Confirmation und Bestättigung/ und diesen unsern Königl. Gnaden und Freyhaiten nit hindern/ sonder sie der beruhlichen/ und ohn Irrung gebrauchen/ geniessen/ und gäntzlich dabey bleiben lassen/ und darwider nit thun/ noch jemands zu thun gestatten/ in kaine Weise/ als lieb ihn allen und ainem jeglichen seye/ unser und deß Reichs schwere Straff und Ungnade/ und Verliesung ainer Pœn, nehmlich sunffzig Marck löthigs Goldes zu vermeiden/ die ain jeglicher/ so offt er fräventlich hiewider thäte/ uns halb in unser Königl. Cammer/ und den andern halben Theil/ den gemelten von Hall/ unableßlich zu bezahlen/ verfallen seyn soll: Mit Urkunde diß Briefs besigelt mit unserem Königl. Maj. anhangenden Insigel: Geben zu Bibrach/ an dem acht und zwantzigsten Tag deß Monaths Decembris, nach Christi Geburt/ sunffzehenhundert und im dritten/ unser Reiche/ deß Römischen im achtzehenden/ und deß Hungarischen im viertzehenden Jahren.

Per Regem.

Ad Mandatum Domini Regis proprium.

M. Ziegler.

XVI.

Käysers Caroli V. Erneuerung und Bestätigung der Stadt Schwäbischen Hall Privilegien, mit sonderer Begnadigung, daß die Bürger und Inwohner daselbst aller anderer Bürger und Bauren ihrer Nachbarschafft, so in- oder ausser der Stadt handthieren, um tägliche Schulden, die sich allda begeben, daselbst uf halten und rechtfertigen mögen, ohne Abforderung ihrer Herrschafften,

de Anno 1521.

WIr Carl der Fünffte von GOttes Gnaden/ erwöhlter Röm. Kayser/ zu allen Zeiten Mehrer deß Reichs ꝛc. Bekennen offentlich mit diesem Brieffe/ und thun kunth allermänniglich/ wiewohl wir aus Kayß. Hohe- und Würdigkait/ darein uns GOtt der Allmächtig durch sein göttliche Güthe gesetzet hat/ allzeit genaigt seyn/ aller unser und deß H. Reichs Unterthanen Ehren/ Nutz und Bestes zu fürdern/ so ist doch unser Kayserl. Gemüth billiger mehr genaigt zu denen/ die wir in unsern und deß H. Reichs Sachen und Geschäfften/ mit getrewer Dienstbarkait allzeit willig und unverdrossen finden/ wann uns nun unser und deß Reichs liebe Getrewe/ Stättmeister/ Rath und Burger gemainlich der Statt Schwäb. Halle/ durch ihr Erbar Bottschafft diemüthiglichen anruffen und bitten lassen/ daß wir ihnen und ihren Nachkommen alle und jegliche ihr und gemainer Statt Hall Gnad/ Frayhait/ Recht/ Brieff/ Privilegia, Handvesten/ die ihre Vorfahren und sie/ von weyl. unsern Vorfaren am Reich/ Röm. Kaysern und Königen/ auch andern Fürsten und Hn. redlich erworben/ und bißhero löbl. herbracht und gebraucht haben/ und insonderhait/ die Gnade/ Frayhaiten/ Ordnungen und Verträg/ in ihnen von weil. Kayser Friderichen dem Dritten/ und Kayser Maximilian, unserm lieben Herrn/ Uranherrn/ und Anherrn/ löbl. Gedächtnus/ gegeben und bestatt seyn/ in allen und jeglichen ihren Stucken/ Puncten/ Articuln/ Inhaltungen/ Mainungen und Begreiffunge/ alß R. Kayser zu vernewen/ zu confirmiren und zu bestätten gnädigl. geruheten/ deß haben wir angesehen/ solch ihr diemiethig ziemlich Bitte/ auch die annemen/ getrewen/ nutzl. Dienst/ so dieselben von Schw. Hall/ und ihre Vordern unseren ehegenannten Vorfaren am Reich/ R. Kaysern und Königen offt williglich gethan haben/ uns noch täglichen thun/ und fürbas wol thun sollen und mögen/ und darumb mit wohlbedachtem Muth/ guthem Rathe/ unser und deß H. Reichs Chur-Fürsten/ Fürsten/ Grafen/ Herren/ Edlen/ und Getrewen/ und rechter Wissen/ den jetzgenanten von Schw. Hall/ und ihren Nachkomen/ all und jegl. ihr Gnad/ Freyhait/ Recht/ Brief/ Privil. Handveste/ alt Herkommen/ und guth Gewohnhaiten/ die ihr Vordern und sie/ von weyl. denselben unsern Vorfahren am Reich/ R. Kaysern und Königen/ oder andern Fürsten und Herrn/ redlich erworben/ und bißher löbl. herbracht und gebraucht haben/ und darzu berührter Kayser Friderichs und Kayser Maximilians Gnad/ Freyhaiten/ Ordnung und Vertrag ihnen obberührter Massen gegeben/ inallen und jegl. ihren Stucken/ Puncten/ Articuln/ Innhaltungen/ Mainungen und Begreiffungen/ wie dann die von Wort zu Wortt lauten und begriffen seyn/ als Römischer Kayser gnädiglichen erneuert/ confirmirt und bestätt/ ihnen auch insonderhait zu Ergötzlichkait ihrer getrewen Dienst/ aus sondern Gnaden diese Gnad und Freyhait gethan und gegeben/ daß nun hinfüro in ewig Zeit dieselben von Hall ihr Burger und Inwohner/ all ander Burger und Bauren ihrer Nachbarschafft/ so gewohnlich die Stadt Hall brauchen/ und mit ihnen werben und handieren/ umb täglich Schulden und Forderungen/ so sich in die Statt Hall begeben/ daselbst uff halten und rechtfertigen/ und von den Personen derselben Nachbarschafft/ so also uffgehalten und gerechtfertiget/ für ihr Gericht und Herrschafften auser der Statt nit gewaigert noch gezogen werden sollen und mögē/ ernewen/ confirmiren und bestätten ihnen die auch also/ von R. Kayß. Macht Vollenkommenhait wissentlich in Krafft diß Briefs/ und mainen/ setzen und wöllen von derselben unser Kayß. Macht/ daß die nun fürbashin alle kräfftig und mächtig seyn/ und sie und ihr Nachkommen dabey bleiben/ und der an allen Enden und Stätten gebrauchen und geniessen sollen und mögen/ alß ob die gemainlich und sonderlich in diesem unsern Kayserl. Brieff geschriben und begriffen wären/ von allermänniglich unverhindert/ die wir auch also gnädigl. dabey handhaben/ schützen und schirmen wollen: Und gebieten darauff allen und jeglichen Chur- Fürsten/ Fürsten/ Gaistlichen und Weltlichen/ Prälaten/ Graffen/ Freyen/ Herren/ Rittern/ Knechten/ Haubtleuthen/ Vitzthumben/ Vögten/ Pflegern/ Verwesern/ Ambtleuthen/ Schulthaißen/ Burgermaistern/ Richtern/ Räthen/ Burgern/ Gemainden/ und sunst allen andern unsern und deß Reichs Unterthanen und Getrewen/ in was Würden/ Staates oder Wesens die seyn/ ernstlich/ und wöllen/ daß sie die obgenannten Stättmeister/ Rath und Burger gemainlich der Statt Schwäb. Hall und ihr Nachkommen an den obbestimbten ihren Gnaden/ Freyheiten/ Rechten/ Privilegien/ Handvesten/ alten Herkommen und guten Gewohnhaiten/ auch obbeschriebener unser newer gegebener Gnad/ Freyhait/ und dieser unserer Kayß. Vernewung/ Confirmation, und Bestättung nicht hindern noch irren/ sondern sie von unser und deß H. Reichs wegen darbey handhaben/ schützen und schirmen/ und gäntzlich darbey bleiben/ und der geruhiglich geniessen und gebrauchen lassen/ und hierwider nit thun/ noch deß jemands andern zu thun gestatten/ in kain Weiß/ als lieb ihn allen/ und ihr jedem sey/ unser und deß Reichs schwere Ungnad und Straff/ und die Pön/ in bemelten ihren Brieffen und Privileg. begriffen/ und darzu ain sondere Pön/ nehmlich zwantzig Marck löttigs Goldes zu vermeiden/ die ain jeder/ so offt er fräventlich hierwider thäte/ uns halb in unser und deß H. Reichs Cammer/ und den andern halben Thail den benannten von Schwäb. Halle/ unableßlich zu bezahlen verfallen seyn soll: Mit Urkund diß Brieffs/ besigelt mit unserem Kayserl. anhangenden Insigel: Geben in unser und deß H. Reichs Statt Wormbs/ am vier und zwantzigsten Tag/ deß Monaths Februarii, nach Christi unsers lieben Herrn Geburt/ fünffzehenhundert/ und im ain und zwantzigsten/ unserer Reiche/ deß Römischen im 2. und der andern aller im 6. Jahr.

CAROLVS.

Ad Mandatum Dom. Imperatoris proprium.

XVII.

Käysers Caroli V. Bestätigung Königs Maximiliani I. Freyheit/ der Landwehr/ Gräben/ Heeg und Schläg halber, darzu wie es mit den Wäldern und Höltzern daselbst um gehandelt werden soll, mit sonderbahrer Erleuterung und Begnadigung, de Anno 1541.

WIr Carl der Fünfft von GOttes Gnaden/ Römischer Kayser/ zu allen Zeiten Mehrer deß Reichs/ ꝛc. Bekennen offentlich mit diesem Brieffe/ und thun kunth allermänniglich/ daß unß unser und deß Reichs liebe Getrewe/ Burgermaister und Rath der Statt Schwäb. Hall/ durch ihr erbar Bottschafft haben fürbringen lassen/ wie die bemelt Statt Hall von weyl. unsern Vordern am Reich/ Römischen Kaysern und Königen/ unter andern ihren Freyhaiten/ mit einer Landwöhr/ Gräben/ Heeg und Schleeg/ umb ihr Statt gelegen/ zu Bchüet und Verwahrung derselben Statt/ und der Leuth und der Güther darinnen gelegen und gesessen/ löbl. fürsehen und begabt/ und nachmahlen dieselben Landwöhr/ Gräben/ Heeg und Schleeg von dem Allerdurchl. Fürsten/ Kayser Maximilian, Hochlöbl. Gedächtnus/ unserem lieben Herrn und Anherrn/ alß zu derselben Zeit regierenden Röm. König/ aus etlichen treffenlichen Ursachen confirmirt und bestätt/ auch dabey von seiner Majest. die Freyhait gegeben were/ die gedacht Landwöhr/ Gräben/ Heeg und Schleeg/ mit sambt den Landthurn/ in Bau/ Besserung und Wesen zu behalten/ und darzu/ wie es der Wäld/ Höltzer und Gräben halben daselbst umb/ mit graben und holtzhawen gehalten und gehandelt werden soll/ alles nach Laut deß gedachten unsers lieben Herrn und Anherrn Brieffe darumb außgangen/ der im Anfang:

WIr Maximilian von GOttes Gnaden/ Römischer König/ zu allen Zeiten Mehrer des Reichs ꝛc. Bekennen offentlich mit diesem Breffe/ und thun kunth allermänniglich/ daß wir umb der getrewen/ annemen nutzlichen Dienst willen ꝛc. ꝛc. und in Datum also lautend: Geben zu Biberach/ an dem acht und zwantzigsten Tag deß Monaths Decembris, nach Christi Geburth/ funffzehenhundert und im dritten/ unserer Reiche/ des Röm. im achtzehenden/ und des Hungarischen im neunzehenden Jahren:

Und uns darauff diemüthiglich angeruffen und gebetten/ daß wir obbestimbte Kayser Maximilians Confirmation und Frayhait zu vernewen/ zu bestätten und zu confirmiren gnädiglich geruechten/ deß haben wir angesehen solch der gemelten Burgermaister und Rathe demüthig Bitte/ auch die getrewen und willigen Dienst/ so ihre Vördern und sie/ unsern Vorfaren/ dem H. Reich und uns bewiesen/ und hinfüro wohl thun mögen und sollen/ und sonderlich/ daß die gemelt Landwehr/ die wir aigner Person gesehen/ den Burgern der Statt/ und den Inwohnern derselben Landwehre/ auch sonst männiglich/ so dardurch ziehen und raisen/ zu Beförderung und Gutem ersprießlichen und dienstlichen seyn mag; Und darumb mit wohlbedachtem Muthe/ gutem Rath und rechter Wissen den obbestimbten Kayser Maximilians Brieffe/ Confirmation und Frayhait/ und alle andere ihre Freyhaiten und Gnaden/ die der Statt Hall von unsern Vorfaren am Reiche gedachter Landwöhr halben gegeben seyn/ in allen ihren Inhaltungen/ Mainungen/ Articuln und Begreiffungen/

gen/ alß Röm. Kayser gnädiglich vernewet/ confirmirt und bestätt/ confirmiren/ vernewen und bestätten das alles hiemit/ von Röm. Kayserlicher Macht Vollkommenhait/ wissentlich in Krafft diß Brieffs/ was wir von Rechts und Billigkait wegen daran zu vernewen/ zu confirmiren und zu bestätten haben/ sollen und mögen; Und darzu/ damit die berührt Landwöhre/ Gräben/ Heeg und Schleeg gebessert/ und desterbas und mehrer befridet werden mögen/ den obgenannten Burgermaister und Rath der Statt Hall/ aus sondern Gnaden und obbestimbter unser Kayserlichen Macht Vollkommenhait diese Gnade gethan/ erleuttert und erclärt/ und thun das mit diesem Brieffe/also/ daß nun hinfüro die berührt Landwöhre an Orthen/ da dieselb noch etlicher massen offen/ und nit allerding ergentzt oder gemacht ist/ mit Gräben/ Heegen/ Schleegen/ Rigeln/ Schrancken/ und dergleichen/ zubehüet derselben dienstlich/ und nothdürfftig/ unverhindert/ ob gleichwohl derselbigen Orth und Ende/ kain Heeg/ Schleeg/ Gräben/ Rigeln/ Schrancken/ hievor gestanden/ oder die Grund und Böden frembden Herrschafften oder Leuthen zuständig wären/ machen und bevestigen/ aber doch denselben Herrschafften und Leuthen von wegen solcher ihrer Grund und Böden/ die ihnen also durch die Gräben/ Heeg und Schleeg eingezogen/ und gebraucht wurden/ mach zimlichem und gebührlichem Werthe/ Vergnügung und Vergleichung thun sollen/ und ob sie sich aber solcher Vergnügung halbē nit vergleichen oder vertragen möchten/ daß alßdann die Ehrsamen unser lieb andächtige/ und des Reichs getreuen Abbte der Gottshäuser/ Murrhardt und Schönthal/ Burgermaister und Räthe der Statt Augspurg und Nürnberg sammentlich und sonderlich/ den wir auch deß hiemit Macht und Gewalt geben/ darinn gütlich oder rechtlich zu erkennen/ was solche Vergnügung seyn/ und was sie also darüber erkennen/ darbey soll es bleiben; Und mainen/ setzen und wöllen/ daß nun hinfüro gemelter unser Vorfahren am Reich/ und insonderhait weyland Kayser Maximilians Confirmation und Gnaden/ als ob die von Wortt zu Wortt hierin beschrieben wären/ und diese unsere Erläuterung/ Erclärung und Bestättung/ in allen ihren Inhaltungen/ Puncten/ Articuln/ Mainungen und Begreiffungen gantz kräfftig und mächtig seyn/ und die genannten Burgermaister und Rath der Statt Hall/ und ihr Nachkommen/ die also haben/ dabey bleiben/ und sich der gebrauchen und geniessen sollen und mögen/ von allermänniglich unverhindert/ doch uns und dem H. Reiche an unser/ und männiglich sonsten an seinen Oberkaiten/ Rechten und Gerechtigkaiten unvergreifflich und unschädlich: Und gebieten darauff allen und jeglichen Chur-Fürsten/ Fürsten/ Geistl. und Weltlichen/ Prälaten/ Grafen/ Freyen/ Herren/ Rittern/ Knechten/ Haubtleuten/ Land-Vögten/ Vitzthumben/ Vögten/ Pflegern/ Verwesern/ Ambtleuthen/ Schulthaissen/ Burgermaistern/ Richtern/ Räthen/ Burgern/ Gemainden/ und sunst allen andern/ unsern und deß Reichs Unterthanen und Getrewen/ in was Würden/ Stands oder Wesens die seyn/ ernstlich und vestiglich mit diesem Brieffe/ und wöllen/ daß sie die genannten Burgermaister und Rathe der Statt Schwäb. Halle/ und ihr Nachkommen an berührten unserer Vorfaren/ und insonderhait Kayser Maximilians/ und dieser unser Kayserl. Begnadung/ Vernewerung/ Confirmation, Bestättung/ Erleutterung und Weyterung nicht irren oder verhindern/ sondern sie der gerulich und ohne Irrung gebrauchen/ geniessen/ und gäntzlich dabey bleiben lassen/ und darwider nicht thun/ noch deß jemands andern zu thun gestatten/ in kain Weyse/ als lieb einem jeglichen sey/ unser und deß Reichs schwere Ungnad und Straff/ und darzu die Pönen/ in gemelts Kayser Maximiliani Brieffe begriffen/ und darzu ainer sondern Pön/ nehmlich dreyßig Marck löttig Goldes/ zu vermeiden/ die ain jeder/ so offt er frävenlich hierwider thäte/ uns halb in unser und deß Reichs Cammer/ und den andern halben Theil den obgemelten Burgermaister und Rathe der Statt Hall/ und ihren Nachkommen/ unableßlich zu bezahlen verfallen seyn soll: Mit Urkund diß Brieffs/ besigelt mit unsern Kayserl. anhangenden Insigel: Geben in unser und des Reichs Statt Regenspurg/ am vier und zwantzigsten Tag des Monaths Junii, nach Christi Geburth funffzehenhundert/ und im ain und viertzigsten/ unsers Kayserthumbs im ain und zwantzigsten/ und unserer Reiche im 26. Jahren.

CAROLVS.

Vt. Palatinus.
Vt. Naves.

Ad Mandatum Cæs. Cathol. Maj. proprium.

J. Obernburger.

XVIII.

Käysers Ferdinandi I. Aenderung/ Besser- und Erneuerung der Ordnung des Regiments und der Wahl zu Schwäbischen Halle, de Anno 1562.

WIr Ferdinand von GOttes Gnaden/ erwöhlter Römischer Kayser/ zu allen Zeiten Mehrer des Reichs ꝛc. Bekennen offentlich mit diesem Brieffe/ und thun kunth allermänniglich/ als weyl. der Allerdurchl. Fürst/ Herr Carol der Fünfft/ Röm. Kayser/ unser lieber Herr Bruder und nechster Vorfahr am H. Reich/ verschiener Zeit/ in unser und deß Reichs Statt Schwäb. Hall/ aus etlichen erheblichen stattlichen Ursachen/ und sonderlich gemelter Statt zu Uffnehmen/ Wohlfarth und Gutem ain Reformation und Enderung des Regiments/ alß Raths und Gerichts daselbst/ auch wie es jährlich mit der Wahl deß Raths und der Gerichts-Personen gehalten werden solle/ Ordnung fürgenommen und gemacht/ doch mit außtrucklichem Vorbehalt/ solche Reformation und Ordnung jeder Zeit nach Gestalt und Gelegenhait der Sachen zu mindern/ zu mehren und zu verbessern/ und wir aber hievor uff unserer und deß Reichs lieben Getrewen/ Stättmeister und Raths zu Schwäb. Halle/ beschehener Erinnerung/ daß angeregt Kayser Carls Ordnung in etlichen Articuln etwas zu verändern/ und zu verbessern seyn möchte/ dieselb Ordnung in nachgeschribenen Puncten verändert; alß nehmlich/ daß nun hinfüro die Raths-Wahl/ nit uff Hylarii, wie ermelte weil. unsers Bruders Ordnung vermag/ sonder uff Jacobi, im Sommer gehalten/ und zu den siebenzehen Personen deß Raths/ noch 7. adjungirt werden/ und

und also der gantze Rath/ von vier und zwantzig Personen seyn/ Item/ daß ain Stättmeister ain gantz Jahr im Ambt bleiben/ Item/ daß an statt der sieben Personen/ bey denen/ vermög Kayser Carls Ordnung/ die Wahl stehet/ zwölff Personen deputiret werden/ und der Fünffer halben/ so ihr Lebenlang zu ihren Aembtern verstricket/ die Maaß und Beschaidenhait gehalten werden solt/ wo ainer oder mehr aus denselben erhebliche Ursachen/ Alters/ Kranckhait/ oder anderer Ehehafft halben/ fürzuwenden/ der oder dieselben alßdann ihres Amtes wol erlassen werden mögen; Und dann jetzo von gemelten Stättmeistern und Rath/ berührter Statt Schw. Hall/ noch weiter etlicher Mängel/ so in angeregter weyl. Kayser Carls Ordnung/ und obangeregter unserer Verenderung/ zu verbessern/ bericht/ und umb Besserung derselben demüthiglich angelangt worden; so haben wir demnach uff solchen empfangenen Bericht/ mit wohlbedachtem Muth/ gutem Rath und rechter Wissen/ angeregte durch weyl. unsern lieben Brudern/ Kayser Carln ꝛc. zu Schwäb. Hall angerichte Ordnung noch weiter nachgeschribener Gestalt verendert/ gebessert/ declarirt/ erklärt/ gesetzt und geordnet/ verendern/ bessern/ declariren/ erclären/ setzen und ordnen auch hiemit von R. Kays. Macht/ wissentlich in Krafft diß Brieffs/ also/ daß nun hinfüro die Raths-Wahl/ nit bey etlich wenig Personen/ wie berührte Kayser Carls Ordnung vermag/ sonder bey dem gantzen Rath/ wie von Alters daselbst herkommen/ stehn/ auch die Personen des gehaimen Raths/ bey ihren Aembtern/ nit ihr Lebenlang perpetuirt und zu bleiben verbunden seyn/ sondern nach Gelegenhait derselben Personen/ und deß gantzen Raths Erkänntnus dieselb Bürde/ wie von Alters/ umgelegt/ und alle/ oder je über das ander oder dritt Jahr/ abgewechselt/ doch sunst durchaus mehrgedachts weyl. unsers Bruders/ Kayser Carls Ordnung allerdings nachgegangen und gelebt werden solle: Und gebieten darauf obgedachten Stättmaistern und Rathe/ auch gantzen Gemaind der Stadt Schwäb. Hall/ gegenwertigen und künfftigen/ ernstlich und vestiglich mit diesem Brieffe/ und wöllen/ daß sie diese unsere Kayſ. Enderung/ Erclärung und Ordnung ihres Inhalts stät und vest halten/ derselben stracks nachsetzen/ geleben und Volziehung thun/ auch fürter allen und jeden unsern und deß H. Reichs Ständen/ Gliedern/ Unterthanen/ Zugehörigen und Verwandten/ was Würden/ Stands oder Wesens die seyen/ daß sie gemelte Stättmeister/ Rath und Gemaind der Statt Schwäb. Hall an solcher unserer Erclärung/ Ordnung/ Enderung und Satzung nit hindern oder irren/ sondern sie dero geruwiglich gebrauchen und gäntzlich darbey bleiben lassen/ und hierwider nit thun/ noch iemands andern zu thun gestatten/ in kain Weise/ alß lieb ainem ieden sey/ unser und deß Reichs schwere Ungnade und Straff zu vermeiden/ das mainen wir ernstlich. Mit Urkund diß Brieffs/ besigelt mit unserm Kayſ. anhangenden Insigel/ geben uff unserm Königl. Schloß zu Prag/ den vierzehenden Tag Augusti, nach Christi unsers lieben Hn. Geburth/ funffzehenhundert/ und im zway und sechzigsten/ unserer Reich deß Römischen im 32sten/ und der andern im 36sten Jahren.

FERDINANDVS.

Vice ac Nomine Rev. Domini Archi-Cancellarii Moguntini &c.

Vt. Seld.

Ad Mandatum Sac. Cæſ. Maj. proprium.

R. Matthias Paul Strasberger. Haller.

XIX.

Königs Ferdinandi I. Privilegium vor die Stadt Schwäbischen Halle, die unbewegliche Güther in der Land-Wehr, und das Ungeld auf dem Lande betreffend, nebst Käysers Maximiliani II. Confirmation, de Anno 1567.

WIr Maximilian der Ander von GOttes Gnaden/ erwöhlter Röm. Kayser/ zu allen Zeiten Mehrer deß Reichs ꝛc. Bekennen offentlich mit diesem Brieff/ und thun kunth allermännigl. daß uns unsere und des Reichs liebe Getrewe/ N. Burgermaister und Rath der Statt Schw. Hall/ durch ihr erbar Bottschafft unterthl. haben fürbringen lassen/ wie daß weyl. der Allerdurchl. Fürst/ Herr Ferdinand/ R. Kayser/ unser geliebter Herr und Vatter ꝛc. hochlöb. Gedächtnus/ sie und gemaine Statt Schw. Hall/ uff ihr unterthänig Bete/ und in Ansehung der getrewen/ willigen und nutzlichen Dienst/ so ihre Vordern und sie/ unsern Vorfahren am Reich/ R. Kaysern und Königen gethan und bewiesen/ an statt und im Nahmen/ auch weyl. unsers lieben Hn. Vettern und Schwehern/ Kayser Carls deß Fünfften/ hochmild. gottsel. Gedächtnus/ alß ihr Lieb und Kayſ. Maj. zu der Zeit ausserhalb deß H. Reichs Teutscher Nation gewesen/ auch für sich selbst/ alß damals Röm. König/ mit etlichen Freyhaiten und Gnaden/ nehmlich der ligenden und unbeweglichen Güther halben/ so in der Statt Hall/ derselben Landwehr/ Gebieth und Oberkait gelegen wären/ darzu ainem Ungeldt auff dem Land in bemelter ihrer Landwehr und Oberkaiten von dem Weinschencken und Außtrincken/ aufzusetzen und einzunehmen/ gnädiglich begabt und fürsehen hätte/ Laut obgedachts unsers lieben Herrn Vatters darüber verfertigten Brieffs/ der von Wortt zu Wortten hernach geschriben stehet/ und also lautet:

WIr Ferdinand von GOttes Gnaden/ Römischer Kunig/ zu allen Zeiten Mehrer deß Reichs ꝛc. Bekennen für uns und unserer Nachkommen am Reich offentlich mit diesem Brieff/ und thuen kunth allermänniglich/ daß uns jetzo unser und deß Reichs liebe Getrewe/ Burgermaister und Rath der Statt Schw. Hall/ unterthänigl. fürbringen und zu erkennen geben haben lassen/ wiewohl die bemelt Statt Schwäb. Hall/ von weyl. unsern Vorfahren am Reich/ Röm. Kaysern und Königen/ unter andern Gnaden und Freyhaiten/ insonderhait mit ainer Landwöhr umb ihr Stadt gelegen/ und zu derselben gehörig/ begabt und fürsehen hätten/ also/ daß sie die Oberkait über alle die ligende und unbewegliche Güther in bemelter Landwöhr begriffen und gelegen/ und ihnen zuständig wären/ hätten/ so möchte sich doch zutragen und begeben/ daß je zu Zeiten durch Kauff/ Erbfäll/ Ubergab/ Wechsel/ Contract, und in ander Weg/ die vorberührte Güther/ in mehr bemelter Landwöhr gelegen/ von ihren Burgern/ Unterthanen

nen und Verwanthen/an frembde und außländische Personen wachsen und verendert werden/ durch die aber dasjenig/ so von solchen Güthern und angezaigter Oberkait wegen/ offtermelter Statt Schwäb. Hall/ zu laisten/ aus der Ursach gewaigert werden möchten/ daß derselben Güther frembde Inhaber/ und kaine Burger zu Hall/ oder in der Landwöhr/ sonder außerhalb/ und an andern Orthen gesessen und verwohnt wären/ dadurch dann gemelter Statt Schwäb. Hall/ nit allein ihr habend Recht/ Freyhait/ Oberkait und Gerechtigkait entzogen/ sondern auch daraus allerlay Zwytracht/ Irrung und Unruhe erfolgen würde/ und uns derhalben mit unterthänigem Fleiß demüthiglich angeruffen und gebetten/ daß wir im Nahmen und an statt der R. Kayſ. Maj. unsers lieben Bruders und Herrn/ auch für uns selbst als R. König/ offtgedachte Statt Schwäb. Hall/ mit unser Begnadung hierinn gnädiglich zu fürsehen und zu begaben/ auch ihnen zu vergönnen/ und die Freyhait zu geben/ gnädiglich geruechten/ daß sie auf dem Land in bemelter ihrer Landwöhr und Oberkait/ ainen Ungeld von dem Weinschencken und Außtrincken/auffsetzen und nehmen möchten/ immassen und Gestalt sie in der Statt zu Schwäb. Hall in Gebrauch wären/ deß haben wir angesehen solch der benannten Burgermaister und Rath daselbst zu Schwäb. Hall demütig zimlich Bete/auch die getrewen und willigen Dienste/so ihre Vorvordern weyl. unsern Vorfaren/ Röm. Kaysern und Königen/und dem H. Reich/ und dann fürnehmlich/ sie bißher obgedachter Kayſ. Maj. uns und demselben Reich/ mit ihres Vermögens Darstrecken und Hilfflaistung/ vor andern gehorsamlich erzaigt haben/ und hinfüro sich gutwillig erbieten/ auch thun sollen und mögen/ und darum in Nahmen und an stat gedachter R. Kayſ. Maj. auch für uns selbs als Röm. König/ mit wohlbedachtem Muth/ gutem Rath und rechter Wissen/ den ehegenannten Burgermaister und Rath zu Schwäb. Hall/ und ihren Nachkommen diese Gnad und Freyhait gegeben und gethan/ und thun solches wissentlich in Crafft diß Brieffs/ also und nehmlich/ daß alle und jegliche ligende und unbewegliche Güther/und was unter demselben dem Rechten/ oder gemainen deß H. Reichs Gebrauch nach beariffen/so in gedachter Statt Hall/ derselben Landwöhr/ Gebieth und Oberkaiten/ jetzo gelegen seyn/ oder künfftiglich darein kommen werden/ nun hinfür in ewig Zeit darinnen also seyn/ aus derselben Oberkait/ Gebiet/ Steuer/ Ehehafften/ Gewohnhaiten und Gerechtigkaiten nit entzogen werden/sonder bey gedachter Statt Schwäb. Hall/ immassen sie jetzo seyn/ewiglich/ unangesehen/ ob gleich ainige derselben Güther/ von der Statt Hall Burger/ Unterthanen und Verwanthen in frembde Händ/ durch Kauff/ Erbschafft/ Wechsel/ Schencken/oder in ander Wege verendert würden/ bleiben sollen; Wir haben auch weiter in Nahmen und von wegen Hochged. Kayſ. Maj.auch für uns selbst/ wie obstehet/ Burgermaister und Rath zu Schwäb. Hall/in Bedenckung ihres gehorsamen Wohlhaltens gegen uns gnädigl.befreyt/vergönnt und zugelassen/daß sie und ihre Nachkommen von wegen gemainer Statt/ und in derselben Cammer auff dem Land/ in offtgemelter ihrer Landwöhr und Oberkait/ Ungeldt von dem Weinschencken und Außtrincken/immassen und Gestalt/ wie sie das in der Statt Hall in Gebrauch haben/auffsetzen und nehmen lassen sollen und mögen/ biß uff gedachter Kayſ. Maj. oder unser Nachkommen am Reich/Wolgefallen und Wiederruffen/von allermännigl. ungeirrt und unverhindert. Und gebiten darauff im Nahmen Kayſ. Maj. auch für uns selbs/ allen und jeglichen Chur-Fürsten/ Fürsten/ ꝛc. ernstlich mit diesem Brieff/ und wöllen/ daß sie die obgenanten Burgermaister und Rath zu Hall und all ihr Nachkommen bey dieser obbestimbter Gnad und Freyhait bleiben/ sich dero geruewiglich frewen/ gebrauchen und geniessen lassen/ daran oder darwider nicht irren oder verhindern/noch deß jemands andern zu thun gestatten/ in kain Weyß noch Wege/ alß lieb einem jeden sey/hochbenannter Kayſ. Maj. unser und deß Reichs schwere Ungnad und Straff/ nehmlich funfftzigk Marck lötigs Goldes/ zu vermeiden/die ain jeder/so offt er frevenlich hierwider thäte/ uns halb in unser und deß Reichs Cammer/und den andern halben Thail gedachten Burgermaister und Rath zu Hall/und ihren Nachkommen obbemelt/unnachläßlich zu bezahlen/ verfallen seyn soll/ daß mainen wir ernstlich/ mit Urkund diß Brieffs/ besigelt mit unserem Königl. anhangenden Insigel/ der geben ist in unserm Königl. Schloß zu Prag/auff St. Wentzelsberg/ den letzten Tag des Monaths Januarii, nach Christi unsers lieben Herrn Geburth/ tausend/fünffhundert/ und im acht und dreyßigsten/ unser Reiche/ des Röm. im 8ten/ und der andern im 12ten Jahren.

Und uns darauff diemüthiglich angeruffen und gebetten/ daß wir als jetzt regierender Röm. Kayser/ weyl. unsers geliebten Herrn und Vatters/ Kayser Ferdinanden ꝛc. Gnaden und Freyhaiten/ mit allen ihren Inhaltungen und Begreiffungen/ immassen ihnen die hernach obgemelter unser lieber Herr Vetter und Schweher/ als R. Kayser/ auch confirmirt und bestett/ und ihnen noch darzu die nachfolgende Freyhaiten/in Ansehung/daß bemelte Statt der manigfältigen Dienst und Darstreckung/ die sie unsern Löbl. Vorfahren/ und dem Reich bewisen/ auch anderer ihrer Obligen halben/ etwas erschöpfft wäre/ von newen mitgethailt hätte; nemlich/ daß sie nun hinfüro auff dem Land/ihrer Oberkaiten und Gebiethen/ von den frembden Weinen/ so nit in der Landwöhr wachsen/Einlege- und Bodengeldt/zu gleicher Weise/ wie von ihren Burgern und Inwohnern der Statt/ einnehmen und haben möchten/ gleichfalls zu bekräfftigen/zu confirmiren und zu bestätten/ gnädiglich geruechten: Deß haben wir angesehen solch ihr demüthig Bete; und darumb aus den obberzehlten/ und andern redlichen Ursachen/mit wohlbedachtem Muth/ guthem Rath und rechter Wissen/ obbegriffene Gnaden- und Freyhait-Brieff/ auch angeregte Kayser Carln Hochl. Gedächtnus/ ihnen darzu von newem gegebene Freyhait/in allen ihren Inhaltungen/Stücken/Puncten/Mainungen/und Begreiffungen/ alß R. Kayser gnäd. bekräfftiget/ confirmirt und bestätt/bekräfftigen/ confirmiren/ und bestätten ihnen die auch von R. Kayſ. Macht/hiemit wissentlich in Krafft diß Brieffs/und mainen/setzen und wollen/ daß obinserirter hochernenntes unsers lieben Herrn Vatters Brieff/ und die darinn begriffene Gnaden/ und Freyhaiten/ in allen ihren Puncten/ Stucken/ Innhaltungen/ und Begreiffungen/ kräfftig und mächtig seyn/ auch daß aemelte Burgermaister und Rath der Statt Schwäb. Hall/ und ihr Nachkommen/ nun hinfüro/ biß auff unser oder unserer Nachkommen am Reich Wohlgefallen und Wiederruffen/ die Anleg- und Bodengeld/ von den Weinen/ in ihren Oberkaiten und Gebieten/ wie obstehet/ zu Nutz/ Nothdurfft und Obligen gemainer Statt also haben/ auffsetzen und nehmen/und sich deß auch obberührter Gnaden und Freyheiten gebrauchen/ geniessen/ und gäntzlich dabey bleiben sollen und mögen/ von allermänniglich unverhindert/ doch uns und dem hail. Reich an unsern Oberkaiten unvergriffenlich und unschädlich; Und gebieten daruff allen und jeden Chur-Fürsten/ Fürsten/ ꝛc. ernstlich und vestiglich mit diesem Brieff/ und wöllen/ daß sie die obgemelten Burgermaister und Rath der Statt Schw. Hall/ bey obbestimbten Gnaden und Freyhaiten/ auch dieser unser Kayſ. Bekräfftigung/ Confirmation und Bestättigung geruwiglich bleiben/ deren freuen/ gebrauchen und geniessen lassen/ und daran nit hindern oder irren/ noch deß jemands anderem zu thun gestatten/ in kaine Weise/ alß lieb einem jeden sey/ unser und deß Reichs schwehre Ungnad und Straff/ und darzu die Pön/ in obberührten unserer lieben Herrn Vatters/ Vettern und Schwehern/ Brieffen/ Gnaden und Freyhaiten/ begriffen/ zu vermeiden/ das mainen wir ernstlich; Mit Urkunde diß Brieffs/ besigelt mit unserm Kayſ. anhangenden Insigel: Geben in unser Statt Wien/ den andern Tag deß Monaths Septembr. nach Christi unsers lieben Hn. Geburt.h/ funffzehenhundert/ und im sieben und sechzigsten/ unser Reiche/ deß R. im 5. deß Hungar. im 4. und deß Behaim. im 19. Jahren.

MAXIMILIAN.

Vice & nomine Rever. Dn. Archi-Cancell. Mogunt.

Vt. Zas.

Ad Mandatum Sac. Cæſ. Majeſt. proprium.

R. Obernburger.

XX.

Käysers Maximiliani II. Confirmation über Käysers Friderici III. Privilegium, daß niemand in der Landwöhr eine Badstube, Wirthschafft, Mühlen, Schloß, oder Befestigung bauen solle, de Anno 1567.

Wir Maximilian der Ander von GOttes Gnaden/ erwöhlter Röm. Kayser/ zu allen Zeiten Mehrer des Reichs ꝛc. Bekennen offentlich mit diesem Brieff/ und thun kunth allermänniglich: als weyl. Kayser Friderich/ unser lieber Herr und Urur-Ehn/ löbl. Gedächtnus/ unsern und des Reichs lieben Getreuen/ N. Burgermaister und Rath ꝛc. der Statt Schwäb. [illegible] löbl. gefrepet und begnadet hat/daß niemand/in was Würden/Stand und Wesens der oder die wären/ der gemelten Statt Hall Landwöhr noch uff deß H. Reichs Gründen und Güthern/ darinn gelegen/ kain Badstuben/Taffern/ Wirthschafft/ Mülen/ Schloß oder Bevestigung/ nit halten/ auffrichten/ bauen/ oder machen sollen/ alles nach Innhalt und Ausweisung des Brieffs/ von gemelten Kayser Friderichen außgangen/ den sie uns in glaubwürdigen Schein gehorsamlich fürbringen lassen/ und von Wort zu Worten also lautet:

Wir Friderich von GOttes Gnaden, Römisch. Kayser/ zu allen Zeiten Mehrer des Reichs/ ꝛc. Bekennen offentl. mit diesem Brieff/ und thun kunth allermänniglich/ daß uns unser und des Reichs liebe Getrewe/ Burgermaister und Rath der Statt Schw. Hall durch ihr erbar Bottschafft fürbringen haben lassen/ wie etliche unsere und des H. Reichs Unterthanen umb dieselben Statt gesessen/ ohne unser/ als R. Kaysers/ sonder Willen und Befelch/ Badstuben/ Taffern/ Wirthschafften und Mülen in der Stadt Landwöhr/ und uff unser und des Reichs Gründen und Güthern zu halten/ auch Schloß und Bevestigung zu bawen und auffzurichten unterstanden haben/auch hinfür zu thun unterstehen möchten/daraus derselben unser und deß Reichs Statt Hall/ und ihren Inwohnern/ mercklicher und grosser Abbruch und Schaden erwachsen und beschehen ist/ und wo solchs nit fürkommen würde/ hinfüro in künfftig Zeit noch mehr beschehen möcht/ darein uns aber als R. Kayser zu sehen/ und die genannten von Hall vor solcher Beschwerung zu verhüten gebührt: daß wir darauf denselben Burgermaister und Rath der gemelten Statt Hall/ umb ihrer getrewen nutzl. Dienst willen/ so sie uns und dem H. Reich in manigfältig Weise erzaigt und bewiesen/und hinfüro in künfftig Zeit wohl thun mögen und sollen/diese besondere Gnad und Freyhait gethan und gegeben haben/thun und geben ihnen die auch von R. K. Macht Vollkommenhait und rechter Wissen/ in Krafft diß Briefs/ also/ daß nun fürdashin niemand/ in was Würden/Stats oder Wesens der oder die wären/in der gemelten Statt Hall Landwöhr/noch auf unsern und deß Reichs Gründen und Güthern darinn gelegen kain Badstuben/Taffern/Wirthschafft/Mülen/ Schloß oder Bevestigung nit halten/auffrichten/machen oder bawen/ und ob jemand solche Stücke/ ihr ains oder mehr darinne/ alß jetzt berührt ist/ umb die Statt Hall hielten/ und aufgericht und gemacht hätten/oder hinfüro aufrichten und machen würden/daß dann die genannten von Hall/ und ihre Nachkommen/ Macht und Gewalt haben/ das widerumb abzubrechen und abzuthun/ oder solches zu beschehen/ schaffen/ und sollen damit wider uns und das heil. Reich/noch jemand andern nit gefrävelt noch gethan haben/ noch auch niemand darumb zu antworten schuldig seyn/in kain Weiß: Und gebiethen daruff allen und jeglichen Fürsten ꝛc. ernstlich mit diesem Brieffe/ daß sie die obgenannten von Hall und ihr Nachkommen/ an diesen unsern Kayſ. Gnaden und Freyhaiten nit irren noch verhindern/ sonder sie die/ wie vorgeschriben stehet/ geruwiglich gebrauchen/geniessen/ und gäntzlich darbey bleiben lassen/ und hiewider nit thun/ noch jemands zu thun gestatten/ in kain Weyse/ als lieb ainem jeglichen sey/ unsere und deß Reichs schwehre Ungnad/ und darzu ain Pön/ nehmlich zwantzig Marck löthigs Golds/ zu vermeiden/ die ein jeder/ so offt er frevenlich hiewider thäte/ uns halb in unser und des Reichs Cammer/ und den andern halben Thail den obgemelten von Hall/ und ihren Nachkommen unabläßlich zu bezahlen/ verfallen seyn soll; Mit Urkund diß Brieffs/ besigelt mit unserem Kayſ. anhangenden Insigel: Geben zu Kempten/ am dreyzehenden Tag des Monaths Decembr. nach Christi Geburt/ vierzehenhundert/ und im acht und achtzigsten/unserer Reiche/ des Röm. im neun und viertzigsten/des Kayserth. im 37. und des Hung. im 30. Jahren. Und

Und uns daruf jetzo die gemelten Burgermaister und Rath der Statt Schw. Hall durch ihr erbar Bottschafft haben demütigl. anruffen und bitten lassen/ daß wir solch obgeschriben Kayser Friderichs Freyhaiten/ dieweyl die hievor nit insonderhait/ sonder neben/ und mit sambt andern ihren der Statt Freyhaiten und Privilegien/ in gemain von uns confirmirt und bestätt/ als R. Kayser/ besonder zu vernewern/ zu confirmiren und zu bestätten/ gnädigl. geruchten/ dann sich offt zutrüge und begebe/ daß sie derselben insonderhalt zu ihrer/ und gemainer Statt Nothdurfft zu gebrauchen nothdürftig wären; deß haben wir angesehen solch ihr diemütig Bete/ auch die getrewen Dienst/ so ihre Vordern und sie/ unsern Vorfaren/ R. Kaysern und Königen/ uns und dem H. Reich bißher willigl. gethan haben/ und sich hinfüro zu thun/ gehorsamlich erbieten/ und darumb mit wohlbedachtem Muth/ gutem Rath und rechter Wissen den obgeschriben/ unsers lieben Hn. und Urur-Ehn/ Kayser Friderichs Freyhaitbrief/ mit allem seinen Inhalt/ Puncten/ Articuln/ Mainungen/ und Begreiffungen gnädiglich ernewert/ confirmirt und bestättet/ ernewen/ confirmiren und bestätten den auch also hiemit von R. Kayſ. Macht Vollkommenhait wissentlich in Krafft diß Briefs/ und mainen/ setzen und wollen/ daß der obgeschriben Kayser Friderichs Brieff und Freyhait/ in allen seinen Worten/ Artículn/ Puncten/ Inhaltungen/ Mainungen und Begreiffungen/ gantz kräfftig und mächtig seyn/ stet und vest gehalten und vollzogen werden/ und die gemelten Burgermaister und Rath der Statt Hall und ihr Nachkomen bey dem allen geruwigl. bleiben/ sich des gebrauchen/ geniessen/ und alles nach laut und vermöge gedachts Kayser Friederichs Brieff/ halten sollen und mögen/ von allermännigl. unverhindert/ doch uns und dem Reich an unser Oberkait unvergreifflich und unschädlich: Und gebieten daruff allen und jeglichen Chur-Fürsten/ Fürsten ꝛc. ernstlich mit diesem Brief/ und wollen/ daß sie die obgenannten von Hall und ihr Nachkommen/ an dem obgeschriben Kayser Friderichs Brieff und Freyhaiten/ und dieser unser Verneweruug/ Confirmation und Bestättigung nicht irren oder hindern/ sondern sie die allermassen/ wie obstehet/ geruwiglich gebrauchen/ geniessen/ und gäntzlich darbey bleiben lassen/ und hierwider nicht thun/ noch deß jemands andern zu thun gestatten/ in kain Weyse/ als lieb ainem jeden sey/ unser und deß Reichs schwere Ungnad/ Straff und Pön in obbeschriben Kayser Friderichs Brieff begriffen/ und darzu ainer sondern Pön/ nehmlich zwantzig Marck löthigs Goldes/ zu vermeiden/ die ain jeder/ so offt er frävenlich hierwider thäte/ uns halb in unser und des Reichs Cammer/ und den andern halben Thail den obgenannten von Hall und ihren Nachkommen/ unnachläßlich zu bezahlen/ verfallen seyn solle/ ohn Gefährde: Mit Urkund dieß Briefs/ versigelt mit unserm Kayſ. anhangenden Insigel: Geben in unser Statt Wien/ den andern Tag deß Monaths Sept. nach Christi unsers lieben Hn. Geburt/ funffzehenhundert/ und im sieben und sechzigsten/ unserer Reiche deß Röm. im fünfften/ deß Hungarischen im vierten/ und des Behaim. in neunzehenden Jahren.

MAXIMILIAN.

XXI.

Käysers Maximiliani II. Privilegium, worinn er der Stadt Schwäbischen Hall zugehörigen Flecken Iltzhoven/ drey Jahr-Märckte jährlich verstattet, de Anno 1570.

WIr Maximilian der Ander von GOttes Gnaden/ erwöhlter Röm. Kayser/ zu allen Zeiten Mehrer des Reichs ꝛc. Bekennen offentl. mit diesem Brieff/ und thun kundt allermänniglich; Als uns unsere und deß Reichs liebe Getrewe/ N. Stattmeister und Rath der Statt Schw. Hall unterthänigl. angesucht und gebetten haben/ daß wir ihnen in ihren Flecken Iltzhoven/ an der Schmerach genannt/ welcher vor unverdenckl. Jahren/ aus unserer löbl. Vorfahren am Reiche/ Röm. Kayser und Könige/ Befreyung/ Statt-Recht und Gerechtigkait erlangt hätte/ den Burgern und Inwohnern daselbst zu ihrer Nahrung/ Besserung/ auch ihren denen von Schw. Hall selbst zu Gutzem/ drey Jahr-Märckte jährlich zu halten und aufzurichten/ vergönnen und erlauben wolten: daß wir demnach gnädigl. angesehen/ bemelter Stattmeister und Raths der Statt Schw. Hall unterthänig demüthig Bitte/ und darum mit wohlbedachtem Muth/ gutem Rath und rechter Wissen ihnen in berührten ihren Flecken Iltzhoven drey Jahr-Märckte/ nehml. den ersten auf Liechtmeß/ den andern auf Mitfasten/ und den dritten auf Montag nach Martini, jährlich zu halten/ gnädigl. erlaubt; dieselben auch mit gewonhl. Kayſ. Freyhaiten/ 8. Tag vor/ 8. Tag darnach fürsehen und befreyet haben/ und thun solches alles hiemit von R. Kayſ. Macht Vollkommenhait wissentl. in Krafft diß Briefs/ also/ daß obged. Burger und Inwohner des Fleckens Iltzhoven/ und deren Nachkommen/ sich der berührten dreyen Jahr-Märckte nun hinfüro zu den bestimbten Zeiten/ jährl. gebrauchen/ und sie deßgleichen all diejenigen/ so dieselbe Jahr-Märckte mit ihren Handlungen und Kauffmanns-Waaren besuchen/ all und jegl. Recht/ Würde/ Vorthail/ Glait/ Schutz/ Schirm/ Freyhait und Gerechtigkait/ mit Kauffen und Verkauffen haben/ und sich deß alles frey gebrauchen und geniſſen sollen und mögen/ inmassen sich andere unsere und des Reichs Flecken/ so der End en gelegen/ und mit Jahr-Märckten versehen seyn/ auch diejenigen/ so dieselben besuchen/ von Rechts oder Gewonhait wegen/ frewen und gebrauchen/ von allermännigl. unverhindert/ doch uns und dem H. Reiche an unser Hocheit und Herrlichkait/ auch sonst männigl. an seiner Gerechtigkait unvergriffen; Und gebieten daruff allen und jeden Chur-Fürsten/ Fürsten ꝛc. ernstlich und vestiglich mit diesem Brieff/ und wöllen/ daß sie ermelte Burger und Inwohner des Fleckens Iltzhoven und ihr Nachkommen/ bey dieser unser Befreyung und Zulassung berührter dreyer Jahr-Märckte geruehiglich bleiben lassen/ sie darwider nit dringen noch beschwehren/ noch deß jemand anderem zu thun gestatten/ in kein Weiß/ alß lieb einem jeden sey/ unser und deß Reichs schwehre Ungnad und Straff und darzu ein Pön/ benanntl. zehen Marck lötigs Goldes/ zu vermeiden/ die ain jeder/ so offt er frävenl. hierwider thäte/ uns halb in unser und des Reichs Cammer/ und den andern halben Thail ermelten von Schw. Hall/ und den Burgern und Inwohnern des berührten Flecken Iltzhofen/ so hierwider beleidigt worden/ unabläßlich zu bezahlen verfallen seyn solle: Mit Urkund diß Briefs/ besigelt mit unserm Kayſ. anhangend. Insigel/ geben in unserer und deß Reichs Statt Speyer den 4. Tag des Monaths Sept. nach Christi Geburt funffzehenhundert/ und im siebentzigsten/ unserer Reiche/ deß Röm. im 8. des Hungar. im siebenden/ und deß Beheim. im 22. Jahren.

MAXIMILIAN.

Daniel, Archi-Episcop. Mogunt.

Vt. Jo. Bap. Weber.

Ad Mandatum Sac. Caſ. Maj. proprium.

R. Obernburger.

Drey

Drey und zwantzigster Absatz/ Von Hamburg.

I.

Käysers Friderici I. Privilegium, so er der Stadt Hamburg im Jahr 1189. wegen des Elb-Zolls/ und was deme mehr anhängig/ ertheilet.

FRidericus, Dei gratia Romanorum Imperator & ſemper Augustus, Notum facimus universis, tam præsentibus, quam futuris: Quod nos ad petitionem dilecti & fidelis nostri Comitis Adolphi de Schouwenborch concedimus & donamus civibus suis in Hamburch degentibus, ut una cum navibus suis & mercandisiis ac hominibus de mare usq; ad prædictam civitatem liberi sint ab omni teloneo & ungeldt, exactione veniendi & redeundi: si vero aliqua bona duxerint hoſpitum, mittant nuncium idoneum Stadis, qui per Juramentum suum teloneum perſolvat ſecundum bonorum quantitatem. Si autem videtur telonario, quod in aliqua parte teloneum neglexerit, ſequatur ipſum Hamborch, ut ſecundum juſtitiam satisfaciat & emendet. Et in omni diſtrictu dominii præfati eorum Domini Comitis, ipſos Burgenſes liberos facimus de teloneo & omnis ungeldi exactione: Ipſisque illam conferimus libertatem, quod nemo ædificet aliquod caſtrum penes eorum civitatem circumquaque ad duo milliaria. Et piſcaturam habeant in aqua dicta Albea ex utraque parte Civitatis ad duo milliaria, ſimiliter in rivulo dicto Billa liberam habeant poteſtatem in piſcibus capiendis ad unius ſpacium milliaris. Qualiacunque etiam bona oppidani illius loci emerint vel comparaverint in terminis ſæpe dicti eorum Domini, in lignis, cineribus vel blado, & in curru vel navi onerarint, illa bona a nemine debent arreſtari vel impediri, niſi per teſtes idoneos probabile ſit. Quod poſt hæc aliquid fecerint forte factum, paſcuis vero utantur, ut eorum pecora mane exeant & ſero revertantur; Decrevimus vero, ut incidendorum lignorum terræ illius uſum habeant, & in fructibus lignorum, ſicut hactenus, libere perfruantur. Quod autem in cereviſia, pane vel carnibus per injuſtam menſuram delinquitur, quicquid lucri ſeu compoſitionis exinde provenerit, tertia pars judici, duæ vero cedant Civitati. Argentum quoque in ipſa civitate, ſi quis cambire voluerit, in quocunque loco fuerit opportunum, cambiat, niſi fuerit ante domum monetæ: poteſtatem etiam habeant examinandi penarios monetariorum in pondere & puritate. De omni autem expeditione ipſos cives liberos fore annuimus. Similiter etiam & in defenſione totius terræ. Ut igitur omnia prædicta in perpetuum robur obtineant firmitatis, præſentem paginam Sigilli noſtri munimine fecimus roborari. Teſtes autem ſunt Hinricus de Wida, Hinricus de Hertesburg, Comes, Hermannus de Altentorp, Comes Tippoldus de Letsgemunde. Et alii quamplures. Datum Nudeborch ſuper Danubium. Anno Dominicæ incarnationis Milleſimo, Centeſimo, Octuageſimo Nono, Indictione tertia, Nonis Maji.

II.

Graff Adolphs zu Hollstein und Schaumburg Privilegium vor die Stadt Hamburg, daß nahe an der Stadt kein Caſtell oder Feſtungs-Werck gebauet werden ſolle, ingleichen den freyen Fiſch-Fang auff der Elbe und anders mehr betreffend, de Anno 1190.

ADolphus, Dei gratia Comes Holtzatiæ & de Schouwenborch, omnibus præſens ſcriptum viſuris & audituris in Domino ſalutem. Notum facimus tam præſentibus quam futuris, quod nos illam gratiam & libertatem, quam glorioſus Princeps, Dominus noſter Fridericus, Romanorum Imperator, ad petitionem noſtram dilectis & fidelibus noſtris civibus in Hamborch Privilegio ſuo contulit & donavit, de bona vero noſtra voluntate propter eorum fidele obſequium confirmamus prædictis perenniter conſervandam. Tali autem Forma & Ordinatione, quod univerſi ipſius loci mercatores una cum mercandiſiis ſuis & navibus usque ad prædictam noſtram Civitatem libere valeant de mare venire & redire absque Teloneo & omnis Ungeldi exactione, & in omni Dominii noſtri diſtrictu libertatem habeant transeundi & redeundi de omni exactione Ungeldi & telonii. Ipſisque conferimus, ut nemo ædificet aliquod caſtrum penes eorum Civitatem circumquaque ad duo milliaria: & ut piſcatu-

ram habeant in aqua dicta Albia ex utraque parte Civitatis ad duo milliaria. Similiter in rivulo dicto Billa liberam habeant poteſtatem piſcibus capiendis ad unius ſpatium milliaris. Qualiacunque etiam bona oppidani præfati oppidi emerint vel comparaverint in terminis noſtri Dominii, in lignis, cineribus & blado, & in curru vel navi oneraverint, illa bona a nemine debent arreſtari vel impediri, niſi per teſtes idoneos probabile ſit, quod aliquod poſtea fecerint fore factum. Paſcuis vero utantur, ut eorum pecora mane exeant & ſero revertantur. Decrevimus etiam, ut incidendorum lignorum uſum habeant, ſicut hactenus habuerunt, & libere perfruantur. Quod autem in cereviſia, pane vel carnibus per injuſtam menſuram delinquitur, quicquid lucri ſeu compoſitionis inde provenerit, tertia pars judici, duæ vero cedant Civitati. Argentum quoque in ipſa Civitate ſi quis cambire voluerit, in quocunque loco fuerit opportunum, cambiat, niſi fuerit ante domum monetæ. Poteſtatem etiam habeant examinandi denarios Monetariorum in pondere & puritate. De omni autem expeditione ipſos cives liberos annuimus fore. Similiter in defenſione totius terræ. Ut igitur omnia prædicta in perpetuum robur obtineant firmitatis, præſentem paginam ſigilli noſtri munimine fecimus roborari. Teſtes autem ſunt Dominus Friderici de Haſeldorpe, Dominus Borchardus de Barmſtede, Dominus Gernandus Magnus & fratres ſui; Dominus Wilhelmus & Dominus Otto, milites; Conſules Hamburgenſes, Uionoldus, Eſicus, Wirardus, Standardus & frater ſuus Sifridus & alii quamplures. Datum anno Domini milleſimo centeſimo nonageſimo, in vigilia nativitatis Domini.

III.

Graff Albrechs zu Orlamünda und Hollſtein Privilegium vor die Stadt Hamburg, worinn er ſie von Ungelt befreyet, und allenthalben, unter ſeiner Jurisdiction frey Holtz zu hauen, zu fiſchen und das Vieh zu hüten, erlaubt,

de Anno 1224.

ALbertus, Dei gratia, Comes Orlamundæ & Holſatiæ, omnibus præſentem paginam inſpicientibus. Petitioni Burgenſium de Hamburg annuentes, quia multis incommodis & exactionibus ſe conquerebantur afflictos, iis omnia jura, quæ tempore Ducis Henrici data iis fuerunt & conſtituta, & a Comite Adolpho permiſſa, dimiſimus inviolabiliter obſervari. Præcipue volumus, ut ab exactione illa, quæ Ungeld dicitur, ſint immunes, & in aliis tam in lignis ad uſus negociatorum, & ad ædificandum & ad comburendum ſecandis, & in paſcuis & in aquis, in omni jurisdictione noſtra ſuam habeant libertatem. Et ut hæc eis inviolabiliter obſerventur, præſentem paginam ſigilli noſtri fecimus impreſſione muniri. Teſtes ſunt Conſanguineus noſter Otto, princeps de Luneburg, Geuehardus, Dapifer ipſius, Dietericus de Monte, Wernerus de Lawenburg, Reinwerdus de Schurlemer, Haſſo de Wittule & fratres ſui, Henricus de Barneſtede, Henricus Pincerna & frater ſuus, & alii quamplures. Data in Hamburg anno Incarnationis Dominicæ milleſimo ducenteſimo vigeſimo quarto, 9. Kalend. Januarii, Indictione duodecima, per manus Notarii noſtri Maroldi.

IV.

Graff Adolphs zu Hollſtein und Schaumburg Confirmation des vom Käyſer Friderico I. der Stadt Hamburg im Jahr 1189. ertheilten Elb-Zolls-Privilegii, de Anno 1225.

ADolphus, Dei gratia Comes Wagariæ, Stormariæ, Holtzatiæ & de Schouwenborch, omnibus præſens ſcriptum viſuris in Domino ſalutem. Innoteſcat & clareſcat tam præſentibus, quam futuris, quod nos illam gratiam & libertatem, quam glorioſus Princeps Dominus noſter Fredericus, Romanorum Imperator, ad requiſitionem dilectiſſimi Patris noſtri Comitis Adolphi felicis memoriæ, Civibus noſtris in Hamborch privilegio ſuo contulit, & idem noſter genitor poſtmodum ipſis ſub authentico libere conceſſit, confirmamus vere prædictis noſtris hominibus conſervandum. Tali autem ordinatione & forma: (Inſeratur Privilegium Friderici I. de Anno 1189. ſupra ſub Num. I.) Ut Igitur omnia prædicta in perpetuum robur obtineant firmitatis, præſentem paginam ſigilli noſtri munimine fecimus roborari. Teſtes autem ſunt Dominus Henricus de Bermeſtede, Dominus Godeſchalcus, Præfectus Holſatiæ, Dominus Oddo de Store & Dominus Helric9, frater ſuus, Dominus Doſe, Dominus Didericus de Prato, milites. Canonici Hamburgenſes, Dominus Helpradus, Domin9 Alardus. Conſules, Sifridus, Herwerdus, Helebernus, Bojo, Rathmarus, Tiderus & alii quamplures milites, clerici & laici. Datum anno Dominicæ incarnationis milleſimo ducenteſimo vigeſimo quinto.

V.

V.

Käyſers Friderici II. Privilegium, die Vieh-Trifft, Fiſchens- und Forſt-Gerechtigkeit, ingleichen Zoll- und Jahr-Märckte-Freyheit betreffend,

de Anno 1232.

FRidericus Dei gratia Romanorum Imperator ſemper Auguſtus, Jeruſalem & Siciliæ Rex, per præſens ſcriptum notum facimus univerſis Imperii fidelibus, tam præſentibus, quam futuris, quod Adolphus, Comes Holſatiæ fidelis noſtro culmini ſupplicavit, quatenus conceſſionem juris, quod olim ſecundum antiquam juſtitiam Lubecenſem Pater ejusdem Comitis fecit civibus novæ civitatis in Hamburg juxta Alſtriam, in bonis & jure ſuo, de areis, paſcuis, in fructu arborum ſylveſtrium, conceſſam quoque immunitatem ac libertatem Telonei ſpectantis ad eum in tota terra ſua, & quod bis fieret ibi forum in anno, juxta tenorem paterni privilegii eis indulti, confirmare de noſtra gratia dignaremur. Nos igitur ejusdem Comitis Adolphi, fidelis noſtri, ſupplicationibus favorabiliter inclinati, eandem conceſſionem, ſicut idem pater ejus prædictis civibus novæ civitatis in Hamburg, ſecundum antiquam juſtitiam Lubecenſium in bonis & jure ſuo juſte noſcitur conceſsiſſe, de areis videlicet, paſcuis, fructu arborum ſylveſtrium & immunitate telonei ſpectantis ad eum in tota terra ſua, & inſuper de foro, bis in anno faciendo, prout & indulto eis ejusdem Patris ſui privilegio plenius continetur, de noſtra gratia perpetuo confirmamus. Ad hujus itaque confirmationis memoriam & ſtabilem firmitatem præſens ſcriptum fieri juſſimus, Majeſtatis noſtræ ſigillo communitum. Hujus autem rei teſtes ſunt S. Moguntinus Archi-Epiſcopus. B. Patriarcha Aquilegen: Salſeburgen: Magdeburgen: Archi-Epiſcopi. E. Papibergen: Ratisponen: Imperialis aulæ Cancellarius. It, Wormatien: Herbipolen. Epiſc. Friſingen: Electus Abbas ſancti Galli, Saxoniæ & Moraviæ, Karinthiæ Duces; Comes H. de Horenbergen, Marchio de Baden, Marchio de Burgo; Wernerus de Bollandia; Gunzelinus G. Zodefrohenſis, Pincerna de Vinterſtet. Pincerna de Dingban, Richardus Camerarius & alii quamplures. Acta ſunt anno Dominicæ Incarnationis milleſimo ducenteſimo trigeſimo ſecundo, Menſe Maji, quintæ Indictionis, Imperante Domino noſtro Friderico ſecundo, Dei gratia invictiſſimo Romanorum Imperatore ſemper Auguſto, Jeruſalem & Siciliæ Rege, Romani Imperii ejus duodecimo, Regni Jeruſalem ſeptimo, & regni Siciliæ triceſimo quarto feliciter. Datum apud Utinum in Foro Julii, anno, menſe & indictione præſcriptis.

VI.

Graff Johannis zu Stormarn und Hollſtein Confirmation aller und ieder Privilegien der Stadt Hamburg, und beſonders des derſelben von Käyſer Friderico I. Anno 1189. ertheilten Elb-Zolls-Privilegii, de Anno 1239.

JOhannes Dei gratia Stormariæ, Wagariæ, Holtzatiæ comes, cum ſuis fratribus, omnibus præſens ſcriptum viſuris, in Domino ſalutem. Innoteſcimus tam præſentibus quam futuris, quod nos illam gratiam & libertatem, quam glorioſus Princeps Dominus noſter Fridericus, Romanorum Imperator ad petitionem avi noſtri dilecti Comitis Adolphi de Schouwenborch, civibus noſtris de Hamborch ſuo privilegio liberaliter contulit & donavit, & poſtmodum idem avus noſter ipſa jura ſua prædictis noſtris hominibus dedit & conſtituit: & poſthac dilectus Pater noſter Adolphus, Comes Holtzatiæ & de Schouwenborch omnem gratiam eis a prædictis collatam libere confirmavit. Nos vero omnia præfata, ſecundum quod eis privilegiis ſunt collata, duximus in perpetuum ſæpe dictis noſtratibus confirmare. Tali autem forma & ordinatione: (Inſeratur Privileg. Friderici I. Imp. de Anno 1189. ſub Num. I.) Ut igitur omnia prædicta in perpetuum robur obtineant firmitatis, præſentem paginam ſigilli noſtri munimine fecimus roborari. Teſtes autem ſunt hi: Dominus Gerardus, Epiſcopus Bremenſis, Dominus Abel, Dux Juliæ, Henricus de Barmſtede, Godeſcalcus, Præfectus, Marquardus, dictus Faber, Siricus de Prato, milites; Et conſules Hamburgenſes, Helebernus, Tiderus, Vredewerdus, Heelperadus, laici & alii quamplures. Datum anno Incarnationis Domini M. CC. XXXIX. XVII. Kal. Septembr.

VII.

König Abels in Dännemarck Privilegium vor die Stadt Hamburg, daß in denen unter ſeiner Jurisdiction gelegenen Ländern dererjenigen Hamburger Güter, ſo Schiffbruch gelitten, weder angehalten noch gepfändet werden ſollen, de An. 1250.

ABel Dei gratia Danorum Sclavorumque Rex, & Dux Jutiæ; omnibus hoc ſcriptum cernentibus in Domino ſalutem. Notum ſit præſentibus & futuris, quod Civibus Hamburgenſi-

genſibus hanc conceſſimus libertatem, ut ſi forte, mediante aliquo infortunio, eos apud quascunque Regni noſtri partes contigerit naufragari, res ſuas, quas ſuis laboribus & expenſis naufragio eripere poterunt, ſalvas & inconcuſſas habeant & liberasa cujuslibet impetitione. Igitur ſub obtentu gratiæ noſtræ mandamus univerſis, diſtrictim præcipientes, ne hanc libertatem conceſſam dictis Civibus præſumant infringere, niſi noſtram incurrere voluerint ultionem. Ne ergo ſuper hoc ulla eis impoſterum fieret calumnia, hoc factum ſigilli noſtri munimine ſtatuimus confirmandum. Acta ſunt hæc Roskildis, Anno MCCL. tertio Idus Novembr. præſentibus Dominis & militibus, Domino Erpe, Epiſcopo Ripenſi, Domino Johanne, Comite Holzatiæ, Comite Erneſto, Domino Germano, Domino de Rughen, Domino Lage, Domino Lukebuſch, Domino Marquardo de Rennowe, Domino Tetlevo de Bockwolde, & aliis quampluribus.

VIII.

Pabſts Alexandri VI. Indultum vor die Stadt Hamburg, daß dero Bürger und Einwohner vor keinem geiſtlichen Gerichte ſich durch ein glüend Eiſen zu diſculpiren gehalten ſeyn ſollen, de Anno 1257.

ALexander Epiſcopus, ſervus ſervorum Dei, dilectis filiis Conſulibus, Communitati & Populo oppidi Hamburgenſis, Bremenſis Diœceſeos, ſalutem & apoſtolicam benedictionem! Juſtis petentium deſideriis dignum eſt nos facilem præbere conſenſum, & vota, quæ a rationis tramite non diſcordant, effectu proſequente complere. Ex parte ſiquidem veſtra fuit propoſitum coram nobis, quod, cum aliquis veſtrum de aliquo crimine in foro Eccleſiaſtico accuſatur, Præpoſitus Eccleſiæ Hamburgenſis eum ferri candentis judicium ſubire compellit. Quare nobis humiliter ſupplicaſtis, ut, cum hujusmodi judicium ſit penitus interdictum, utpote in quo Deus tentari videtur, provideri vobis ſuper hoc paterna diligentia juvaremus. Nos igitur veſtris ſupplicationibus inclinati, ut ſubire examen hujusmodi ferri candentis cogi per aliquem de cetero non poſſitis, autoritate vobis præſentium indulgemus. Nulli ergo omnino homini liceat hanc paginam noſtræ conceſſionis infringere, vel ei auſu temerario contravenire. Si quis autem hoc attentare præſumſerit, indignationem Omnipotentis Dei & B. Petri & Pauli Apoſtolorum ejus, ſe noverit incurſurum. Datum Viterby, Kalendis Junii, Pontificatus noſtri anno tertio.

IX.

Derer Gebrüder Johannis und Gerardi zu Hollſtein und Schaumburg Donations-Brieff über unterſchiedene Stücke und Gerechtſame außer der Stadt, ſo ſie der Stadt Hamburg im Jahr 1258. gegeben.

JOannes & Gerardus, Dei gratia Comites Holtzatiæ, Stormariæ & de Schouwenborch, omnibus Chriſti fidelibus, præſens ſcriptum viſuris, ſalutem in auctore ſalutis. Notum eſſe volumus tam præſentibus, quam futuri temporis ſucceſſoribus, quod nos attendentes aſſidua felicitatis obſequia, quæ Burgenſes Hamburgenſes, dilecti fideles noſtri, Progenitoribus noſtris exhibuerunt, & nobis ſtudent jugiter exhibere: ac volentes propter hoc ipſis & civitati eorum gratiam facere ſpecialem, judicia noſtra infra hos videlicet terminos, a porta, quæ vocatur Mylderedor, usq; ad rivum Herwerdeshude & deſcendendo ſicut idem fluvius influit in Albeam, abinde autem directe trans Albeam. Item a rivo Herwerdeshude aſcendendo usque ad rivum Henninghude; abinde autem directe trans Alſtriam ad rivulum, qui Schorbeke nuncupatur: abinde quoque ſicut termini agrorum allodii finiunt trans Albeam; ipſis & eorum Civitati contulimus & contradidimus eo jure, quod infra muros Civitatis habere & hactenus habuiſſe dignoſcuntur, perpetuo poſſidenda. Concedentes ipſis etiam, ut infra præſcriptos terminos jure utantur oppidano, quod Wickbeldesrecht vulgariter nuncupatur. Quicquid autem infra eosdem terminos diſcordiæ ſive quæſtionis natum, ſeu ortum fuerit, intra Civitatem debet omnimodo judicari. Ad hujus igitur donationis & conceſſionis, præfatis noſtris fidelibus factæ, memoriam & perpetuam firmitatem præſens ſcriptum ſigillorum noſtrorum munimine fecimus roborari. Teſtes ſunt Poppe de Krempe, Eggo de Kelingdorp, Hinricus de Torrente, Herwicus, Præfectus Holzatiæ & Dapifer noſter Iwanus de Kuren, Borchardus dictus Dus, & Hertwicus ſuus frater, Florentius Gogravius, quondam Advocatus, Hinricus de Hamme, milites: Laici Bertramus Eſici, Leo Ronnerus, Nicolaus de Perchem, Anno, dictus Miles, Fridericus de Arteneborch, Conſules Hamburgenſes & alii quamplures. Actum & datum in Hamborch, Anno gratiæ M. CC. quinquageſimo octavo, in craſtino beati Dionyſii.

X. Hert-

X.

Hertzogs Byrgeri in Schweden Privilegium vor die Stadt Hamburg, daß ihre Bürger und Einwohner, eben wie die Lübecker, in Schweden keinen Zoll bezahlen, und noch einige andere Freyheiten genieſſen ſollen, de Anno 1261.

BYrgerus, Dei gratia Dux Swecorum, viris providis Advocato, Conſilio & Communi Hamburgenſi, ſalutem in Virginis filio JEſu Chriſto. Veniens ad nos nuncius ac civis veſter, Dominus Jordanus, Vir providus & diſcretus, ex parte veſtra petivit a nobis, ut Cives veſtros, ad partes noſtras cum mercibus ſuis venientes, facere deberemus eodem pacis ac emunitatis, quantum ad teloneum non ſolvendum, gaudere privilegio, quod apud nos habent & habuerunt hactenus Lubicenſes. Super quo vobis taliter reſpondemus, quod pacem, libertatem ac emunitatem de non ſolvendo teloneo, quo noſtrates in munitionibus veſtris gaudere permittitur, eandem hominibus cum mercibus ſuis ad partes noſtras de veſtra Civitate venientibus, ex parte noſtra promittimus, vice verſa; Ita duntaxat, quod Gubernator navis ſub fide ſua nominet eos, quos veſtræ Civitatis cives novit, cæteris ſuis nautis ab eis ſeparatis, coram Advocato loci, ad quem declinaverit, eſſe veraciter Cives veſtros. Quantum tamen ad prædicta, ſcire debetis; quod ſi naufragii damnum aliquem apud nos de veſtris contingat incurrere, quilibet in naufragio conſtitutus, ſine calumnia poſſidebit illud, quod de rebus ſuis extrahere poterit & juvare. Præterea, ſi quem extraneum apud nos mori contingat, qui non habeat legitimum ſucceſſorem, omnes res, quas poſſidet, redigi debent in ſcriptura, & ſub fideli cuſtodia Sacerdotis, exactoris Regii ac melioris, ac Majorum de civitate ſeu loco illo, in quo mortuus eſt, cum teſtimonio bono deponi. Et ſi poſtmodum infra diem & annum legitimus heres advenerit, literas Civitatis, de qua eſt, ac illius Domini, qui præeſt Civitati, ſecum deferens, per quas conſtare poſſit, quod ſit heres, res prædictas integraliter obtinebit. Quod ſi forſitan infra terminum memoratum nullus venerit, qui ſit heres, ex hoc ſtatim elapſo termino ſecundum leges patriæ devolventur ad fiſcum Regium res prædictæ. Item ſi quis pecuniam ſeu merces ſuas ad partes noſtras cum alio deſtinaverit, & ille, cum quo transmittuntur, tale quid commiſerit, quod pœna corporali, vel etiam pecuniaria ſit merito puniendus, in hoc caſu petivit a nobis idem civis ac nuncius veſter, ut ſalva ſibi pecunia ſua, qui ſecum aliquam deſtinavit, ille ſolummodo, qui deliquerit, puniatur in rebus ſuis propriis, vel etiam corporaliter, ſi tantus fuerit ipſius temeritatis exceſſus. Et in hoc petitionem ſuam, utpote multum rationabilem, merito cenſuimus admittendam, cum peccata ſuos tantum tenere debeant auctores, nec in tali caſu ſine culpa ſua de jure ſit aliquis puniendus. Ut igitur omnia præmiſſa robur obtineant firmitatis, præſentem paginam ſigilli noſtri munimine fecimus roborari. Datum apud Therno, præſentibus venerabilibus Dominis Laurentio, Upſalenſi Archi-Epiſcopo, Henrico, Lincopenſi Epiſcopo, Karulo, Arnſienſi, Axero, Wexionenſi, Rangwaldo, Finlandenſi ac cæteris quamplurimis nobilibus noſtri Regni, Anno Domini M.CC. LXI. XIII. Kalend. Auguſti.

XI.

Graff Gerardi zu Hollſtein und Schaumburg Confirmation des von Käyſer Friderico I. der Stadt Hamburg im Jahr 1189. ertheilten Privilegii, de Anno 1261.

GErardus, Dei gratia Comes Stormariæ, Holzatiæ & de Schouwenborch, omnibus præſens ſcriptum viſuris in Domino ſalutem. Innoteſcimus tam præſentibus, quam futuris, quod nos illam gratiam & libertatem, quam glorioſus Princeps noſter Romanorum Imperator, Fridericus, ad petitionem Avi noſtri dilecti, Comitis Adolphi de Schouwenborch, ſuo privilegio liberaliter contulit & donavit; & poſtmodum idem Avus noſter ipſa jura autentico ſuo, prædictis noſtris hominibus, dedit & conſtituit. Et poſt hæc dilectus Pater noſter Adolphus, Comes Holſatiæ & de Schouwenborch omnem gratiam eis a prædictis collatam, libere confirmavit. Nos vero omnia præfata, ſecundum quod eis privilegiis ſunt collata, duximus in perpetuum ſæpe dictis noſtratibus conſervare. Tali autem forma & ordinatione:

Inſeratur Privilegium Friderici I. Imper. ſupra ſub Num. I. de Anno 1189.

Inſuper omnem juſtitiam, qua Lubecenſes in Civitate eorum frui ſolent, præfatis noſtris civibus conferimus & donavimus. Ut igitur omnia prædicta in perpetuum robur obtineant firmitatis, præſentem paginam ſigilli noſtri munimine fecimus roborari. Teſtes ſunt hi: Dominus Joannes Capellanus noſter de Werdinghuſen, & fideles noſtri Dominus Bertholdus

dus de Rennowe, Dominus Lupus, Dominus Gerbertus de Boyſenborch & Volradus Husberg, milites noſtri. Conſules Hamburgenſes Bertramus Eſici filius, Bernardus de Buxtehude, Johannes de Twedorpe, Fredericus de Ertenеburg, Leo Winterus, Godſcalkus, filius Dominæ Alheydis, Henricus gener Leonis, & alii quamplures. Datum Hamborch, Anno MCC. ſexageſimo quarto, die Luciæ Virginis & Martyris.

XII.

Des Päbſtlichen Legatens in Teutſchland, Guidonis, Diploma vor die Stadt Hamburg, die Beſtraffung der See-Räuber betreffend, de Anno 1265.

OMnibus præſentes literas inſpecturis, Frater Guido, miſeratione divina Tituli S. Laurentii in Lucina Presbyter Cardinalis, Apoſtolicæ ſedis Legatus, ſalutem in Domino. Noverit univerſitas veſtra, quod cum Conſules & Cives Hamburgenſes impetrarent a nobis literas in hac forma: Venerabili in Chriſto Patri, Dei gratia Archi-Epiſcopo Magdeburgenſi &c. Diſcretus vir Magiſter Thitardus, Canonicus Eccleſiæ S. Willehaldi Bremenſis, procurator venerabilis patris, Archi-Epiſcopi Bremenſis, eisdem literis in publica noſtra audientia contradixit, timens per eas præfato Domino Archi-Epiſcopo præjudicium generari. Quas tandem literas ſupradictas procurator tali videlicet conditione abſolvit, quod ſæpe dictus Dominus Archi-Epiſcopus & ſui ſubjecti prædictarum literarum prætextu vel auctoritate ſeu occaſione, ob ſpolia, violentias, ſeu rapinas, in jam dictis naufragiis vel navigantibus, ſeu circa eos jamdudum commiſſa, conveniri non poſſint per literas ſuperius nominatas, nec aliquid eis literarum occaſione ipſarum, quoad præterita quidem, damnum ſeu præjudicium generetur: quod pars altera, Conſules & Cives prædicti videlicet promiſerunt firmiter coram nobis, & præſentem cautionem dare eidem Archi-Epiſcopo atque ſuis ſpontanei voluerunt. Ac ejusdem etiam Archi-Epiſcopi ſuper his jure ſalvo. In cujus rei teſtimonium præſentes literas fieri fecerunt & noſtri ſigilli munimine roborari. Datum in Hammenborch V. Kalend. Januarii, Pontificatus Domini Clementis Papæ IV. anno primo.

XIII.

Des Päbſtlichen Legatens in Teutſchland, Guidonis, Breve an den Ertz-Biſchoff zu Magdeburg, daß er diejenigen, welche denen Seefahrenden, ſo nach Hamburg führen, mit ihrer Räuberey beſchwerlich fielen, möglichſt ſteuren ſolle, de Anno 1265.

VEnerabili in Chriſto Patri, Dei gratia Archi-Epiſcopo Magdeburgenſi, Frater Guido, miſeratione Dominica Tituli S. Laurentii in Lucina Presbyter Cardinalis, Apoſtolicæ ſedis Legatus, ſalutem & ſinceram in Domino charitatem. Cum nec lignum fumigans extinguendum, nec conterendus ſit calamus conquaſſatus, inhumanum eſſet cavendum, illis irrogari moleſtias, quibus aliquæ plerumque adverſitates ex divina permiſſione proveniunt, ne videatur afflictis afflictio ſuperaddi. Sane ad noſtram noveritis audientiam perveniſſe, quod quidam, imo quamplures iniquitatis filii circumſtantium regionum, in ſuis ferventes nequitiis, adverſus imbecilliores & impotentiores eis, naufragium videlicet patientes, accedentes ad partes iſtas de diverſis mundi climatibus, ſuarum perſecutionum procellas intumeſcere non deſiſtunt perſecutionis diabolicæ continuis flatibus agitari, ut illi crudelius ſuam exequantur perſecutionem, ubi ſuæ malitiæ non invenientes objectum, eam poſſunt dilatare. Sed ſi attenderent malignantes hujusmodi, quod plus nocentur, quam noceant, cum ſic innocentes perſequuntur inique, non utique ſibi datum eſſe nocere gauderent. Lætantur tamen ipſi, cum male fecerint, & in rebus peſſimis gloriantur, donec prædantur de terra, perpetuo cruciandi; propter quod non tam ſuper tribulatis, quam tribulantibus eſt dolendum. Et compeſcendi ſunt a nobis & aliis pro tempore ſuo gerentibus in partibus iſtis vices ſummi Pontificis, qui ſuo ſunt vitio inquieti. Nam geminum bonum agit gemina laude dignum, qui tuetur a potentibus impotentes. Dum enim juſte corripit inquietos, pie puſillanimes conſolatur, uno quaſi actu pietatem & juſtitiam exercendo. Quapropter nos, qui licet indigni, Domini Papæ gerimus in partibus iſtis vicem, firma credulitate tenentes, vos amare juſtitiam, & æquitatem ſectari, Paternitati veſtræ committimus, qua fungimur auctoritate, mandantes, quatenus quibuslibet hominibus, habitatoribus & aliis fidelibus ad partes iſtas & Hamburgenſem Civitatem de diverſis mundi regionibus venientibus & exinde recedentibus, qui pro tempore, ob mirabiles elationes maris ſeu vehementes impulſus, de navibus confugientes ad portus ſub ſpe ſalutis, quam eis miſericordia divina indulſerit, paterno compatientes affectu, & ipſis

& ipſis ex virtute ſpiritualis gladii nobis a Deo conceſſa & a nobis ſpecialiter in hac parte commiſſa, & etiam demandata, efficacis defenſionis præſidio aſſiſtentes, non permittatis, in quantum poſſe vobis Dominus miniſtrabit, hujusmodi naufragos, vel ad litora pro ſalute corporum declinantes, jacturam in perſonis ſeu rebus per malitiam prædictorum maleficum perpeti. Malefactores autem hujusmodi auctoritate noſtra, ut a tali deſiſtant nequitia, & quicquid ab eis rapuerunt, reſtituant integre, ut tenentur, cenſura, qua convenit, compellentes: conſtitutione de duabus dictis edita in generali Conſilio non obſtante. Inhumanum quippe eſt, & valde indignum, ut, quos dextera Salvatoris, ne mergerentur, erexit, vexatio deprimat aliquorum. Datum in Hamborch XII. Kal. Januarii, Pontificatus Domini Clementis Papæ quarti anno primo.

XIV.

Des Päbſtlichen Legatens in Teutſchland, Guidonis, Confirmation des von Käyſer Friderico I. der Stadt Hamburg im Jahr 1189. ertheilten Privilegii, de Anno 1266.

FRater Guido, miſeratione Dominica tituli S. Laurentii in Lucina Presbyter Cardinalis, Apoſtolicæ ſedis Legatus, dilectis filiis Conſulibus & Civibus Hamburgenſibus, Bremenſis Diœceſis, ſalutem in Domino. Juſtis petentium deſideriis dignum eſt nos facilem præbere aſſenſum, & vota, quæ a rationis tramite non diſcordant, effectu proſequente complere. Sane in noſtra propoſuiſtis præſentia conſtituti, quod inclytæ recordationis Fridericus primus Romanorum Imperator, quasdam emunitates & libertates vobis donavit pariter & conceſſit, prout in ipſius Imperatoris privilegio plenius continetur, cujus tenor talis eſt: Fridericus Dei gratia &c. Inſeratur Privilegium Friderici I. ſupra ſub Num. I. Quare ſupplicaſtis nobis humiliter, ut conceſſiones ſeu donationes hujusmodi faceremus robur firmitatis debitæ obtinere. Nos itaque veſtris ſupplicationibus annuentes, donationes & conceſſiones prædictas, ſicut provide ac rite, & ſine juris præjudicio alieni factæ fuerunt, gratas & ratas habentes, ipſas, quantum in nobis eſt, auctoritate, qua fungimur, confirmamus. Datum Lubeck, ſecundo Nonar. Januarii, Pontificatus Domini Clementis Papæ IV. anno primo.

XV.

Königs Henrici in Engelland Privilegium vor die Stadt Hamburg, daß ſie in allen ſeinen Provincien einer freyen Hanſe oder Handlung genieſſen ſolle, de Anno 1266.

HEnricus, Dei gratia Rex Angliæ, Dominus Hiberniæ & Dux Aquitaniæ, omnibus Ballivis & fidelibus ſuis, ad quos præſentes literæ pervenerint, ſalutem. Volentes ad inſtantiam Nobilis Viri & Ducis Brunſwickenſis mercatoribus ipſius Ducis de Hamborch gratiam facere ſpecialem, concedimus eisdem mercatoribus pro nobis & hæredibus noſtris, quod ipſi habeant Hanſam ſuam per ſe ipſos per totum regnum noſtrum in perpetuum. Ita tamen, quod ipſi mercatores faciant nobis & hæredibus noſtris conſuetudines inde debitas & conſuetas. In cujus rei teſtimonium has literas noſtras eisdem mercatoribus fieri fecimus patentes. Teſte me ipſo apud Kenelworth, octavo die Novembris, anno regni noſtri quinquageſimo primo.

XVI.

Des Päbſtlichen Legatens in Teutſchland, Guidonis, Breve an den Ertz-Biſchoff zu Bremen, daß er in ſeiner Diœceſ nicht geſtatten ſolle, daß jemand die nach Hamburg gehenden Schiffe krancken, oder die Schiffbruch Leidenden des ihrigen berauben ſolle, de Anno 1266.

VEnerabili in Chriſto Patri, Dei gratia Archi-Epiſcopo Bremenſi, Frater Guido, miſeratione divina Tituli S. Laurentii in Lucina Presbyter Cardinalis, Apoſtolicæ ſedis Legatus, ſalutem in Domino. Rem, quæ ſapit juſtitiam, nec eſt vacua pietate, tanto præcordialius amplecti nos decet, quanto ex utriusque proſecutione uberior, imo duplex nobis continget cumulus meritorum. Sane propoſitæ coram nobis olim querelæ fuerunt ex parte dilectorum filiorum Conſulum & Burgenſium de Hamborch, quod nonnulli circumſtantium regionum, propriæ ſalutis obliti, in eos, qui naufragium pro tempore in ipſis partibus patiuntur, amota miſericordia qualibet & humanitatis debito, quam ad tales habere deberent, excluſo, adeo inhumane deſæviunt, quod, ex quo non inveniunt apud illos, quod rapiant, redigere in ſervitu-

ſervitutem eorum corpora non verentur. Eorum nihilominus bona, ſi qua ſuperſunt, nequiter rapiendo, alias etiam naves, ut piratæ, non deſinunt ſpoliare. Super quibus fuit a nobis petitum humiliter, ſalubri per nos remedio prævideri. Verum, quia tales preces dignæ exauditionis favore non immerito cenſebantur, nec poterant ſine juris injuria inexaudibiles pertranſiri, preces ipſas ad gratiam exauditionis admiſimus, dantes noſtris literis in mandatis Venerabili Patri, Archi-Epiſcopo Magdeburgenſi, ut contra raptores & prædones hujusmodi, ſi qui pro tempore fuerint, auctoritate noſtra procedere non omittat, prout tenor prædictarum edocet literarum. Ne igitur aliquis ad excuſandas excuſationes in prædictis fingat ſe ignorare, a nobis commiſſionem ac mandatum hujusmodi emanaſſe, Paternitati veſtræ, qua fungimur auctoritate præcipiendi, mandamus, quatenus commiſſionem & mandatum prædictum per veſtram provinciam publicari diligentius facientes: ſi quos ſuper his in veſtra jurisdictione quoscunq; inveneritis exceſſores, ad reſtitutionem ablatorum bonorum, nec non, & quod ab hujusmodi iniquitate deſiſtant, per cenſuram eccleſiaſticam compellatis. Ita quidem, ut dum videbimur malos perſequi, bonorum agnoſcamur veriſſimi dilectores. Datum Lubeck, quarto Non. Januarii, Pontificatus Domini Clementis Papæ IV. anno primo.

XVII.

Biſchoff Hilleboldi zu Bremen Confirmation des von Käyſer Friderico I. der Stadt Hamburg im Jahr 1189. ertheilten Privilegii, de Anno 1267.

Hilldeboldus, Dei gratia Sanctæ Bremenſis Eccleſiæ Archiepiſcopus, univerſis hoc ſcriptum intuentibus ſalutem in nomine Jeſu Chriſti. Literas glorioſi Domini Friderici, Dei gratia Romanorum Imperatoris & ſemper Auguſti, vidimus & perlegimus ſub hac forma: Fridericus Dei gratia &c. Cum igitur pacis & concordiæ amatores ex noſtri dignitate officii eſſe teneamur, diſcretorum virorum Conſulum Hamburgenſium precibus inclinati, prædictam libertatem a Domino Imperatore ipſis conceſſam, cum conſenſu capituli noſtri Nobilium & Miniſterialium Bremenſis Eccleſiæ approbamus, & inconvulſam pacis concordiam cum eisdem nos animo benevolo in perpetuum ſervaturos, tenore præſentium proteſtamur. Si quis autem hujus pacis & concordiæ temerarius violator extiterit, ex utraque parte ad ſatisfactionem condignam & congruam compellatur, pace nihilominus præfata inviolabili permanente. Unde ut omnia præſcripta firma permaneant, hæc charta ſigillo noſtro & ſigillo noſtri capituli eſt munita. Teſtes autem ſunt: Bernardus major Præpoſitus, Engelbertus Decanus, Hinricus Archidiaconus Hadeleriæ, Nicolaus Præpoſitus Repesholt, Borchardus S. Wilhadi Præpoſitus, Ericus Archidiaconus Ruſtringiæ, Albertus Cellerarius, Tidericus Cantor, Johannes Cuſtos, Otto Scholaſticus, Gyſo Præpoſitus Enteretenſis, Tidericus de Coſſen, Gerhardus Mule, Canonici Bremenſes: Henricus de Hoya. Ludolphus de Wonſtorpe; Borchardus de Wilpa, comites, Rudolphus & Conradus, fratres nobiles de Defholte, Erpo de Lunenberge, Gevehardus, Ditmarus, Marquardus, Bernardus de Boderikeſa, Heyno de Borch, Gerlacus & Johannes, Schulteti de Lum, Hermannus de Ottenſtede, Heyno de Helme, milites miniſteriales Bremenſes & alii quamplures. Acta ſunt hæc apud Bardesflete in menſe Dec. anno Dom. M CC. LXVII. VIII. Idus ejusdem menſis.

XIIX.

Biſchoffs Hilleboldi zu Bremen Conſens, daß Bürger und Einwohner zu Hamburg den ſonſt in Stade entrichteten Zoll hinfüro zu Bardesflet abtragen dörffen, de Anno 1268.

Hilldeboldus, Dei gratia ſanctæ Eccleſiæ Bremenſis Archiepiſcopus, omnibus hanc literam viſuris ſalutem in Domino. Noverint univerſi, tam præſentes, quam poſteri, quod nos præſentibus profitemur, quod ſi civitas Stadenſis pacem & compoſitionem per nos cum Hamburgenſibus factam, ratam habere noluerit cum ipſis Hamburgenſibus, ſed contendere per modum belli ſive Guerræ cum eisdem, tunc communiter omnes naves, quæ nobis telonium exſolvere tenentur, ſi in Bardesflete modo debito exſolverint, ratum & gratum habentes, contenti erimus, nec ipſis de hoc poſtmodum movebimus quæſtionem: Et ut hoc ipſis ratum & firmum habeatur & obſervetur, præſentem literam ſigilli noſtri munimine duximus roborandam. Datum Vorde, in vigilia Aſcenſionis Domini, anno Domini M. CC. LXVIII.

XIX.

XIX.

Vergleich zwiſchen dem Stifft und Stadt Hamburg, die Jurisdiction über einige Stücke binnen der Stadt betreffend, de Anno 1269.

Notum ſit omnibus Chriſti fidelibus præſentem paginam intuentibus, quod nos Canonici Hamburgenſes cum Conſulibus Hamburgenſibus concordavimus in hunc modum. Curia videlicet Scholaſtici Domini Brunonis, & Curia Magiſtri Rudolphi ex adverſo, prout ſitæ ſunt, ad dotem pertinebunt. Sed ad finem Curiæ dicti Magiſtri & Decani Joannis, Dominique Cuſtodis convenient arbitri, ordinantes ad profectum & commodum tam civitatis quam Canonicorum, ſecundum quod eisdem videbitur expedire. Domus juxta Pondulam, quæ vulgo dicitur Rame, ædificabitur, & inde nulla fiet immunditia, quæ poſſit Canonicis nocere vel obeſſe. Item a coemiterio S. Petri usque ad murum patebit via, per quam, ſi nocte fuerit, commode poſſit iri, & cum ſeris oſtium appendet. Item vallum Civitatis Civitati liberum permanebit. Et ſi quis Canonicorum foderit, ſeu fregerit ipſum, idem quantocyus reparabit. Item ad utrumque finem valli unum fiet oſtium, quorum claves ad faciendum ipſorum voluntatem, conſules obtinebunt. Curiæ Domini Nicolai, & Domini Johannis Canonicorum, & Domini Petri debentur curiis vicariorum, ſed ſub jurisdictione oppidi perpetue permanebunt hoc modo, ſi aliquis fore factum fecerit, ab Eccleſia minime defenſetur. Item domus quondam Gerardi Segewini erit dos Eccleſiæ S. Petri & dos Eccleſiæ permanebit. Item de domo Canonicorum in vallo facta murus conveniens ædificabitur usque ad pontem, ne immunditia videatur, quo facto fiet murus concavus, veluti arcus, ex adverſo transſcendens. Item Magiſtri Tiderici & Domini Bartoldi dicti Droben curiæ perſiſtent in jure datis temporibus vitæ eorum; poſtmodum ad jus oppidi permanebunt, niſi Capitulum & Domini, qui præſint ipſis in amicitia, a conſulibus poterint obtinere. Item omnia bona Canonicorum in oppidi jurisdictione conſtituta dabunt, quod vulgo dicitur Schot & Schulde, niſi aliud de favore & amicitia conſulum valeant obtinere: curiis Dominorum exceptis, quæ ſunt dotes, in quibus Canonici commorantur, & exceptis bonis, quæ bonæ memoriæ, comes Adolphus ad lumen Eccleſiæ per perpetuum erogavit. Item ad petitionem & ſuſcipiendam eleemoſynam Eccleſiæ S. Mariæ, unus de Conſulibus cum conſenſu & beneplacito Capituli conſtituetur, & quicquid inde Canonici in Eccleſia conſtruxerint, ſine damno Civitatis, tamen ut idem conſcius ſit, nullatenus contradicetur. Item ſi Canonici aliquem incuſare voluerint, non debent ipſum ſubito denuntiare, ſed coram ſe citabunt eundem & procedant ſecundum conſuetudinem, in Eccleſia Hamburgenſi hactenus obſervatam. Item ſi Laicus læſerit Clericum, ſi fere fecerit in Eccleſia vel coemiterio, modo debito convincant eundem. Si vero Clericus laicum pro debito pecuniario, vel hereditate ad jus oppidi pertinente, vel pro cauſa ſeculari incuſaverit, coram Advocato & conſulibus procedent, ſed ſi Laicus Clericum coram Præpoſito, Decano & Eccleſiaſticis judicibus comparebunt. Ad evidentiam igitur præmiſſorum præſentes litteras una cum conſulibus memoratis conſcribi fecimus & ſigilli noſtri & eorum munimine roborari: Hujus autem rei teſtes ſunt Canonici Hamburgenſes & Conſules ejusdem civitatis, ſecundum quod in Authentico continetur. Datum Anno Domini M. CC. LXIX.

XX.

Hertzog Johannis zu Sachſen, Engern und Weſtphalen, Privilegium vor die Stadt Hamburg, daß dero Bürger und Einwohner, in denen Städten Lauenburg und Eyßlingen, von ihren Waaren kein Ungeld geben ſollen, de Anno 1274.

In nomine ſanctæ & individuæ Trinitatis. Johannes, Dei gratia Dux Saxoniæ, Angriæ & Weſtfaliæ, univerſis Chriſti fidelibus, præſentia viſuris, ſalutem & bonorum omnium incrementum. Libertates, quas de gratiæ noſtræ liberalitate ſperantibus indulgere ſolemus, ad commodum illius volumus ſecum muniri noſtrarum literarum teſtimonio, ut contra quoslibet pravorum incurſus robur obtineant & validum firmamentum. Hinc eſt, quod notum eſſe volumus tam præſentis temporis, quam futuri Chriſti fidelibus univerſis, nos civibus de Hamborch hanc dediſſe libertatem, quam pater noſter piæ recordationis, Dominus Albertus, Dux illuſtris, ipſis Civibus liberaliter dederat: videlicet, ut in Lowenborch & Eislingen de omni exactione, quæ vulgariter Ungelt dicitur, omnium mercimoniorum ſuorum, quæ vel traducendo vel redeundo ad loca deduxerint nominata, ſemper ſint libere abſoluta. De annona vero dimidiam dabunt partem exactionis, quæ, ſicut præhibitum eſt, Ungelt dicitur apud vulgum. Teloneum autem dabunt, ſicut ſemper ſolitum dari fuit, & ſicut quivis illuc accedens, & ex-

& extranei dare solent. Hujus rei testes sunt sororius noster dilectus Helmoldus, Comes Swerinensis, Henricus de Crummesse, Ludolphus Schonenberg, milites fide digni: Consules vero Civitatis Hamburgensis Johannes, dictus de Bergen, Godescalcus, filius Adelheidis. Datum & actum Lowenborch anno Domini millesimo ducentesimo septuagesimo quarto, in die Agathæ virginis. Ne igitur factum istud unquam aliquis possit dubietatis scrupulus invertere, aut malitia disturbare, hanc paginam conscribi fecimus & nostri sigilli munimine perennari, dictis Civibus & posteris eorundem in testimonium sufficiens vel cautelam.

XXI.

Königs Waldemari in Schweden Confirmation des von Hertzog Byrgero in Schweden der Stadt Hamburg im Jahr 1261. ertheilten Privilegii, de Anno 1275.

WAldemarus, Dei gratia Rex Suecorum omnibus præsentes literas inspecturis salutem in Domino sempiternam. Noverit vestra universitas, quod illam, quam inclytus princeps pater noster, Dominus Byrgerus, felicis memoriæ Dux Suecorum, gratiam Burgensibus de Hamborch donaverat, de nostra voluntate libera præsentibus confirmamus &c. Datum Ledosum, anno Domini M. CC. LXXV. quinta feria post festum B. Nicolai proxima, in nuptiis filiæ nostræ prædilectæ & Comitis Gerardi illustris de Holtzatia.

XXII.

Pabsts Martini IV. Indultum vor die Stadt Hamburg, daß sie eine Schule zu St. Nicolai auffrichten möge, de Anno 1281.

MArtinus, Episcopus, servus servorum Dei, universis Christi fidelibus præsentem paginam inspecturis salutem & Apostolicam benedictionem. Sua nobis Johannes de Luneborch & alii parochiani Ecclesiæ S. Nicolai novæ civitatis in Hamborch Bremensis diœcesis petitione monstravit, ut eis scholas artis grammaticæ in prædicta parochia auctoritate Apostolica licite habere indulgeremus. Quas scholas a venerabili fratre nostro Archiepiscopo Bremensi licentiatas, & ibidem haberi confirmatas, per scripta & instrumenta proborum & autenticorum virorum contenderant. Unde non precibus humilibus & devotis & præcipue justis aures observare non audemus, eisdem prædictis civibus parochiæ S. Nicolai ibidem scholas artis grammaticæ pro parvulis suis instituendis, Apostolica autoritate libere habere licentiamus, licentiando confirmamus, in nomine Patris & Filii & Spiritus sancti. Nullo impediente obstaculo, nec etiam ipsa antiqua consuetudine hactenus firmiter & pacifice observata. Prædictæ vero scholæ juratis Ecclesiæ S. Nicolai porrigere magistrum, statuere & destituere pro lubito suæ voluntatis, mediante consilio & auxilio seniorum & discretorum virorum sæpe dictæ parochiæ S. Nicolai, conferimus plenitudinem potestatis, & ne aliquis ipsos ab hac collatione regiminis molestare aliqua interpositione calliditatis vel falsitatis præsumat, districte prohibemus. Qui autem his scriptis ausu temerario temere contravenire præsumserint, iram omnipotentis Dei & Apostolorum Petri & Pauli, & nostram se noverint incursuros. Datum apud Urbem veterem, Nonis Julii, Pontificatus nostri anno primo.

XXIII.

Derer beyden Gerardorum, Gebrüder und Grafen zu Hollstein, Confirmation aller Privilegien der Stadt Hamburg, de Anno 1281.

GErardus & Gerardus, Dei gratia Comites Holtzatiæ, Stormariæ & de Schouwenborch, universis præsentia visuris, salutem & omne bonum. Ne ea, quæ aguntur in tempore, simul labantur cum tempore, necessarium est, ea, quæ imposterum tradantur, scripturarum testimonio perennari. Noverint igitur universi, tam præsentes, quam posteri, quod nos ad meram amicitiam, qua nostros Cives Hamborgenses amplectimur, & eorum plurima grata servitia, nobis impensa, nobis cum ipsis convenientibus, volentes ipsis facere gratiam specialem, conferimus, ut si Dominus noster Bremensis Archiepiscopus, quod absit, vel Dominus Henricus de Barmstede, miles, seu quicunque alius in eorum districtibus, vel alias eos infestaret vel gravaret rebus vel corpore, & in omnibus aliis causis in hoc incidentibus, quemadmodum iidem cives nostri nobis sæpius sunt conquesti, ipsos nostros cives præesse debemus amicabilibus placitis, quousque hoc penitus evocetur. Si vero placitis hoc efficere non possemus, ipsis tenebimur manu nostra, si ab eis requisiti fuerimus, suffragari. Nihilominus veteribus privilegiis Domini nostri Friderici Imperatoris & progenitorum nostrorum & nostris dictis nostris civibus collatis perpetue permanentibus inviolatis, integris atque salvis. Ut autem hæc omnia robur perpetuæ firmitatis obtineant, præsentem paginam sigillorum nostrorum appensione duximus communiri. Testes Ludolphus de Curen, Egghericus de Ottenshusen, milites, Johannes Berghe & alii quamplures, Fredericus miles, Hermannus Crane, Theodoricus de Grönes, Tidericus, Johannes, filius Helpradi, Eilbertus Wulffhagene, Johannes Albus, Jacobus de Stouna, Conradus de Salsnake & universitas Consulum, & alii quamplures, Actum & datum Hamborch, anno Domini M. CC. octuagesimo primo.

XXIV.

Königs Erici in Dännemarck Privilegium vor die Stadt Hamburg, daß ihre Bürger und Einwohner, auff den Schonischen Jahrmärckten allemahl einen freyen Platz haben sollen, de Anno 1283.

ERicus, Dei gratia Danorum Slavorumque Rex, omnibus præsens scriptum cernentibus, in Domino salutem. Noverint universi, quod nos ad instantiam & preces nobilis viri Domini Johannis, Comitis Holsatiæ, generi nostri dilecti, & uxoris suæ Comitissæ, sororis nostræ carissimæ, dimisimus Civibus in Hamborch unum fundum sive locum in nundinis nostris Scanensibus, in quo tabernas suas possint construere & commode inhabitare annis singulis, tempore nundinarum prædictarum. Concedimus etiam eis ex gratia speciali omnes libertates & gratias in dictis nundinis, quas cæteræ civitates Slaviæ & maritimæ a nobis & progenitoribus nostris in ipsis nundinis habere liberius dignoscuntur. Unde per gratiam nostram districte prohibemus, ne quis Advocatorum nostrorum vel eorundem officialium, qui ibidem pro loco & tempore fuerint, seu quisquam alius, ipsos cives supradicto loco vel libertatibus prædictis præsumat aliquatenus molestare, prout regiam vitare voluerint ultionem. In cujus rei testimonium sigillum nostrum literis præsentibus duximus apponendum. Datum Hethebii, anno Domini M. CC. octogesimo tertio, XIII. Kalend. Augusti: testibus Dominis Alberto, Comite de Gliken, H. Priore de Andwerchstogh, & Petro, Dapifero nostro.

XXV.

Vergleich, welcher zwischen den Kirch-Geschwornen zu S. Nicolai in Hamburg, und dem Scholastico bey der Stiffts-Kirche daselbst, wegen Besoldung der Schule zu St. Nicolai, durch Vermittelung Ertz-Bischoffs Giselberti zu Bremen, im Jahr 1289. auffgerichtet worden.

GIselbertus, Dei gratia S. Bremensis Ecclesiæ Archiepiscopus, omnibus Christi fidelibus, præsentem literam cernentibus, salutem in Domino sempiternam. Cogitans pacis Consilia Dominus, cujus Spiritus super mansuetum & humilem requiescit, detestatur dissensiones & prælia, quæ periculum pariunt animarum. Propter quod Deo gratum præstant obsequium, qui ut discordantes ad concordiam redeant, diligentiam & solicitudinem interponunt. Hinc est, quod tam præsentibus quam futuris cupimus esse notum, quod discordia, quæ fuit inter Dominum Joannem Scholasticum Ecclesiæ Hamburgensis ex una, & Parochianos Ecclesiæ St. Nicolai in Hamborch super scholis ibidem, ex parte altera, nobis mediantibus & consensum præbentibus, in hunc modum per pacis clementiam est sopita: Quod nos dilectis in Christo Parochianis S. Nicolai prædictis, Consulum & universitatis Hamburgensis favorem & obsequium nobis impensum attendentes, de consensu Capituli Bremensis, nec non Capituli Hamburgensis licentiamus præsentibus scholas apud S. Nicolaum in Hamborch perpetuis temporibus permanendas sub conditionibus præsentibus subnotatis. Scholasticus Hamburgensis, qui pro tempore fuerit, dictas novas scholas tenebit & possidebit in sua custodia, eo jure, quo scholas apud S. Mariam dinoscitur tenuisse, & magistrum instituet pro sua voluntate & competentem ad puerilia documenta ipsis scholaribus informanda. Cum autem dictos scholares tantum proficere constiterit, quod ad majorem cantum habiles inventi fuerint, & puerilia postposuerint, ad prædictas scholas S. Mariæ ibunt, ibidem ipsis competentia audituri. Item Scholares, qui pro tempore scholas S. Nicolai duxerint frequentandas, in festivitatibus Paschæ, Pentecostes, Nativitate Domini, & in festis B. Mariæ Virginis, nec non diebus dominicis infra Pascha & Pentecosten, majorem Ecclesiam S. Mariæ cum debita religione adibunt, ob reverentiam ipsius Ecclesiæ, processionem modo debito faciendo. Si vero quæstus & pretium Scholarium apud S. Nicolaum frequentantium fuerit tam exile & tenue, quod Scholasticus Hamburgensis sine damno suo & salvo pretio Scholarium frequentantium apud S. Mariam, magistrum scholis S. Nicolai non possit præficere, ex tunc idem Scholasticus suo Decano & Capitulo intimabit, qui consulibus Hamburgensibus referent, & a Pascha præterito ad duos annos nunc instantes juxta affirmationem Capituli dicti con-

cti conſules taliter ordinabunt,& infra menſem immediate ſubſequentem plenius conſumabunt, ne ſupra dictus Scholaſticus in magiſtro præficiendo ſcholis S. Nicolai damnum aliquod patiatur. Teſtes aderant Soltmarus,Præpoſitus in Buxtehude, Gotſcalcus de Travemunde, Bruno, Johannes de Luneborch, Canonici Hamburgenſes; Joannes noſter Notarius, Canonicus Wildeshuſenſis, Gerardus & Ericus de Bederkeſa, Segebade Marſchalcus noſter, Johannes & Bertholdus,dicti Sculteti,milites noſtri: Ludolphus de Buxtehude, Heligbernus, Etke, Hinrik Longus, Conſules Hamburgenſes: Chriſtianus Wichmannus de Haghen, Luderus, dictus Hune, Johannes, dictus Bube, Conſules noſtri Stadenſes & alii fide digni. In cujus rei teſtimonium ſigillum noſtrum cum ſigillo capituli noſtri Bremenſis præſenti duximus apponendum. Datum & actum in noſtra nova Civitate apud Buxtehude anno Domini M. CC. LXXXIX. feria ſexta poſt Paſcha.

XXVI.

Hertzogs Alberti zu Sachſen, Engern und Weſtphalen, Privilegium vor die Stadt Hamburg, worinn er aller ſeiner Vorfahren Privilegia confirmiret, und ihr die Freyheit gegeben, daß ſie zu Lauenburg nicht mehr als 5. pf. von einem Faſſe Saltz entrichten ſolle, de Anno 1291.

NOs Albertus Dei gratia Dux Saxoniæ, Angriæ, Weſtfaliæ, Burggravius de Magdeburg & Comes de Bren, univerſis Chriſti fidelibus præſentia viſuris volumus eſſe notum, quod multimoda ſervitia noſtris progenitoribus & nobis a conſulibus & Burgenſibus de Hamborch nobis dilectis ſæpius impenſa conſpicientes, volumus eis facere & conferre gratiam ſpecialem, ita duntaxat, quod omnem libertatem, quam pater & frater noſter Saxoniæ Duces illuſtres ipſis Conſulibus & Burgenſibus donaverant, hanc iisdem ob favorem dilectionis contulimus & donavimus in perpetuum obtinendam. Adjicimus etiam, quod Cives de Hamborch prædicti dabunt in Eyslinge de quolibet Luneburgenſi choro ſalis, pro teloneo & Ungeldo quinque denarios Luneborgenſes, & non magis, quotiescunque & quandocunque prædicti cives ibidem cum ſale duxerint veniendum. Ut autem hæc omnia pro nobis & pro fratruelibus noſtris & eorum ſucceſſoribus Ducibus robur perpetuæ firmitatis obtineant, præſentem paginam noſtri ſigilli munimine duximus muniendam. Teſtes autem hujus gratiæ & donationis ſunt: Hermannus Ribe, dapifer noſter, Heyne Stake, Volradus de Sulen, Balch & Nicolaus de Cubbeſele, milites noſtri: Hellingbernus, Wernerus de Horborch, Hertwicus de Erteneborch, Theodoricus, dictus Wrack, Conſules Hamburgenſes, & alii quamplures fide digni. Datum Lowenborch, anno Domini milleſimo ducenteſimo nonageſimo primo, ſeptimo Kalend. Octobris.

XXVII.

Derer Grafen Adolphi, Gerhardi, Johannis, Adolphi und Henrici zu Hollſtein und Schauenburg, Privilegium vor die Stadt Hamburg, daß ſie die freye Köhre haben, ſtatuta und edicta promulgiren, auch nach Befinden renoviren, und ihre Bürgerliche Sachen nach ihrem Stadt-Buche richten ſolle, de Anno 1292.

ADolphus, Gerhardus, Johannes, Adolphus & Henricus, Dei gratia Comites Holſatiæ & in Schowenborch,omnibus præſentia viſuris conſtare volumus & notum eſſe, nos omnes libertates & indulta, a Divis Imperatoribus, verum & noſtris progenitoribus dilectis nobis Conſulibus & Univerſitati Civitatis noſtræ Hamburgenſis factas & donatas, ratas & gratas habentes præſentibus confirmare perpetuo libere fruituris. Concedimus etiam & donamus eisdem jus tale, quod vulgo Köhre dicitur: Statuta mandare & edicta promulgare ſecundum placitum eorum pro utilitate & neceſſitate Civitatis prædictæ ac eorundem & revocare eadem, quotiescunque & quandocunque ipſis viſum fuerit expedire. Conferimus nihilominus eisdem de mera & libera voluntate noſtra, ut jura ſua & ſententias nusquam alias, id eſt, foris civitatem, quam in domo Conſulum ipſius Civitatis ſecundum ſcripta libri ipſorum liberius exequantur, tali conditione adjecta, eadem nec pauperi aut diviti, vel alicui ex parte noſtra poſtulanti, qui ſibi autumaverit aut ſuſpicaverit, minus juſte eſſe ſententiatum & injuriam eſſe irrogatam, ſi petierit ipſius libri copiam, nullatenus denegent. Donamus etiam præterea plenam & perfectam poteſtatem ſuper cauſis emergentibus, de quibus non eſt ſententiatum in libro prædicto, novum jus creandi & ſtatuendi de communi conſenſu Conſulum & poteſtate pro ſuo libitu & voluntate. Ita tamen hujusmodi jus ſic de novo

novo creatum, libro præfato inſcribatur, & pro perpetuo jure ab ipſis ac ipſorum poſteris teneatur. Proviſo tamen ut ipſum jus ſive ſententia, taliter ſtatuta & facta, ad decrementum & damnum, ſive impugnationem exactionum & juſtitiarum, quas in ipſa Civitate noſtra ad præſens habemus, & futuris temporibus habere poterimus jure hereditario, nullatenus ſe extendat. Ut autem hæc omnia & ſingula expreſſa ſuperius firma ac inconcuſſa permaneant & inviolabiliter a nobis & noſtris poſteris obſerventur, præſentes literas conſcribi fecimus & ſigillorum noſtrorum munimine roborari. Datum & actum in Civitate Hamburgenſi Anno Domini milleſimo, ducenteſimo, nonageſimo ſecundo, feria quinta poſt Lætare Jeruſalem, videlicet in profeſto Judica. Huic autem ordinationi præſentes fuerunt Johannes de Slameſtorpe, Henricus de Curen, Egericus de Otteshude, Theodoricus Hogken, Bartholdus de Horſt, Hermannus de Hamme, Johannes Schwin, milites: Otto de Twedorpen, Hellingborius, Nicolaus de Rokesberge, Johannes Ridder, Henricus Longus, Egge de Hadeleria: Hardewicus de Arteneborg, conſules Hamborgenſes & alii quamplures fide digni. Datum per manus Notarii noſtri Domini Johannis in Lutkenborch Eccleſiæ Rectoris, Anno Domini M. CC. XCII.

XXIIX.

Des Raths und Landes zu Wurſten Vergleich mit dem Magiſtrat und Bürgerſchaff zu Hamburg, die mutuelle Defenſion des Thurms, zum neuen Wercke genannt, betreffend, de Anno 1316.

NOs Judices, Conſules & Univerſitas terræ Wortſatiæ recognoſcimus, & tenore præſentium firmiter proteſtamur, quod cum honorabilibus Viris amicis noſtris ſpecialibus, & dilectis Conſulibus & Univerſitate Civitatis Hamburgenſis, quadam ſpeciali amicitia & mutuo juvamine perpetuo duraturis compromiſimus nos & confœderavimus per hunc modum. Quod ipſos in terra noſtra & ubicunque potuerimus, debebimus fideliter promovere, & ſingulariter, ſi aliquis, ſeu aliqui Principes, Barones, aut terrarum Domini, ſive quicunque pacis æmulatores Turrim nove Ocht, quam dicti Conſules & Cives Hamburgenſes pro ſalute noſtra & omnium Mercatorum exſtruxerunt & cuſtodiunt multis laboribus & expenſis, infeſtaverint, obſederint, vallaverint, ſeu præſumſerint expugnare, debebimus una cum ipſis, & ipſi una nobiſcum hujusmodi invaſoribus & pacis æmulatoribus totis terræ noſtræ viribus armata manu concorditer reſiſtere, & eorum injuſtas violentias mutuo juvamine repellere fideliter & conſtanter. In cujus rei teſtimonium ſigillum terræ noſtræ duximus præſentibus apponendum. Datum & actum in nova Ocht, Anno Domini milleſimo trecenteſimo ſexto decimo, feria quinta ante feſtum Palmarum.

XXIX.

Vergleich, ſo durch Vermittelung Biſchoffs Burchardi zu Bremen, zwiſchen dem Stifft und der Stadt Hamburg im Jahr 1337. auffgerichtet worden.

IN Chriſti nomine amen. Univerſis præſentes literas inſpecturis ſeu etiam audituris. Nos Conſules & Commune Civitatis Hamburgenſis cupimus fore notum, quod cujuslibet diſſenſionis materia, quæ nuper inter honorabiles viros Dominos Præpoſitum, Decanum & Capitulum Eccleſiæ Hamburgenſis ex una & altera parte ſuper inſcriptis articulis ſuſcitata extitit in totum diligenti tractatu & matura deliberatione præhabitis taliter eſt ſopita. Inprimis videlicet dictorum Dominorum Præpoſiti, Decani & Canonicorum Hamburgenſis Eccleſiæ quælibet Curiæ ſeu habitationes, quæ ſunt undecim numero, cum ſuis attinentiis, ſunt & permanere debebant in perpetuum a quibuslibet talliis & omnibus exactionibus ſecularibus liberæ penitus & immunes, nec non tanquam dotes Eccleſiæ permanebunt. Item nec per easdem habitationes ſive curias, vel retro easdem, præſertim juxta murum & vallum Civitatis Hamburgenſis prædictæ ſituatas, vias eundi habere ſeu vendicare debemus quoquo modo, excepta via a porta molendini usque ad pendulam, quæ vulgariter Rame dicitur, quam nos, ſicut usque ad hæc tempora, liberam obtinebimus, niſi, quod Deus avertat, Civitati obſidionis vel expugnationis periculum contigerit imminere. Et ſi tunc aliqua ædificia Canonicorum vel vicariorum infringi contigerit, ea, hujusmodi neceſſitate ceſſante, ad valorem priſtinum noſtris ſumtibus quantocyus tenebimur reparare. Et licet dicti Domini Canonici & Vicarii commoditatem valli conſuetam poſſint habere,

tamen in eo juxta murum fodiendo, ſeu cloacas aut alia ædificia conſtruendo nihil debebunt in noſtræ Civitatis præjudicium attentare. Simili quoque modo curiæ ſeu habitationes vicariorum conſueta libertate gaudebunt: hoc ſane repreſſo, quod cenſus, qui hactenus de curiis vicariorum & hortis & poſſeſſionibus clericorum ſolvi conſuevit, deinceps more ſolito perſolvatur. Item ſi tempore nocturno aliquem clericum in maleficio deprehendi contigerit, ipſum usque ad horam tertiam diei immediate ſequentis in decenti loco ſine læſione cuſtodiri faciemus, & talem ex tunc, ſi tonſuram & habitum clericalem geſtaverit, mox eccleſiaſtico judici, ſine difficultate & requiſitione qualibet decenter tenebimur præſentare. Si vero clara die deprehenſus fuerit, quantocyus fieri poterit, eccleſiaſtico judici præſentabitur, per ipſum ſecundum juris formam, poſtquam de crimine legitime convictus fuerit, puniendus. Item interdicti ſeu caſſationis a divinis tempore in Hamborch, non faciemus in Eccleſiis ſeu coemiteriis defunctorum corpora ſepeliri, nec campanas in parochialibus Eccleſiis, niſi tantum unam, pro diſtinctione horarum, pulſari quomodolibet permittemus. Item permittamus ſine difficultate Clericos bona ſua hereditaria in Hamborch ſita vendere, obligare ſeu diſtrahere, prout ſibi placuerit in eo caſu, in quo laici cives noſtri bona hereditaria vendere ſeu diſtrahere permittuntur. Idem permittimus, clericos domus ſeu poſſeſſiones in Civitate conſtitutas comparare, ſub eisdem oneribus & conditionibus, quibus noſtris Civibus permittitur, dummodo alicui noſtratum Civium ad manus ipſorum clericorum aſcribantur, per quem debita & ſolita onera ſupportentur; Item, ſi aliqua bona in jure Civitatis ſita, in teſtamentis ad pias cauſas Eccleſiis ſeu Eccleſiaſticis perſonis relinquantur, benevole permittemus, quod illa bona vendantur, & pecunia inde redacta detur Eccleſiis ſive Eccleſiaſticis perſonis, quibus fuerint talia bona relicta, dummodo talia ſunt, quorum diſpoſitionem teſtatur ſecundum jus noſtræ Civitatis dinoſcatur habere. Item de conductu excommunicatorum & expulſione eorum de Eccleſiis nullum arbitrium faciemus: verum tamen juxta noſtram poſſibilitatem volumus libenter in his Deo & Canonicis complacere. Item ſi aliquis in hoc genus ſacrilegii prorupit, quod in eccleſia ſacerdotibus ſeu miniſtris Eccleſiarum aliquam injuriam irrogaverit, hoc ſecundum jus noſtræ Civitatis, & prout juſtum fuerit, etiamſi accuſator non appareat, puniemus. Item, quia domum Dei decet ſanctitudo, non permittemus, quod inſtitores & alii negotiatores ſuas negotiationes in eccleſiis ſeu capella S. Annæ majoris Eccleſiæ exerceant, vel quod ibidem ſtent aut ſedeant cum ſuis mercimoniis, niſi repentine propter pluvias vel nives inopinatas intrent Eccleſias ſeu capellam ſanctæ Annæ prædictam, cum ſuis mercimoniis ad ea tantummodo conſervandum. Item infra annum & diem a dato præſentium computandum, concordabimus cum prædictis Dominis Præpoſito, Decano & Capitulo ſuper purgatione cloacæ Eccleſiæ facienda. Etſi in hoc cum ipſis concordare nequimus, ex tunc ſuper fluxu aquæ provenientis de Alſtria, quem dicti Domini prætendunt tranſire debere per eandem cloacam, in judicio contra nos agere poterunt, vel ſcholares, ſcholas frequentantes, a commodo ejusdem cloacæ excludere poterunt, tranſitum de ſcholis cum muro penitus deſtruendo, & alterum eorum ſine noſtra diſplicentia eorum relinquimus optioni. Item annonam Canonicis de molendinis debitam, talem ipſis dabimus, cum qua quilibet poterit ſatisfacere pro viro. Item pecuniarum ſummas ad fundandas vicarias perpetuas & pios uſus alias deputatas, de illis faciemus ſecundum defunctorum ultimas voluntates. Et ſi ipſis Canonicis habere teſtamenta defunctorum ad probandum eorum voluntates oportunum fuerit: Nos hujusmodi teſtamenta tenebimur ipſis exhibere & fidem facere de eisdem. Item non prohibemus, quin teſtes ſynodales accuſent exceſſus notorios, qui ſecundum jurisdictionem Domini præpoſiti Hamburgenſis & ſecundum conſuetudinem hactenus rationabiliter obſervatam, in Synodis fuerunt accuſandi. Si vero aliquis extra tempus ſynodi in delictum notorium inciderit, quod nulla tergiverſatione poteſt celari, quod ad jurisdictionem Domini præpoſiti ſpectat, hujusmodi delictum & delinquentem, nobis faciet per ſuos nuncios publicari, & nos talem delinquentem informabimus noſtris monitis bona fide, quod Domino præpoſito ſatisfaciat, aut ſecum eo componat in gratia vel favore. Quod ſi facere contemſerit, Dominus præpoſitus contra eum procedat, prout de jure fuerit procedendum. Item ad inſtantiam noſtrorum Civium non faciemus bona clericorum Præpoſituræ Hamburgenſis, vel aliorum Clericorum Hamborch venientium arreſtari & tandem ſub noſtra arreſtatione manere, donec, quod hujusmodi bona ad Clericum ſeu clericos pertineant, legitime oſtendatur. Item prohibemus, ne cives noſtri morantes juxta coemiterium beatæ Mariæ Virginis & oſtia aperta verſus coemiterium habentes, aliquid ejiciant vel effundant, per quod poſſit idem coemiterium maculari. Item Scholares ſub jugo magiſtri exiſtentes, ſecundum antiquam conſuetudinem non diſtringemus nec condemnabimus, ſed eorum correctionem, ſi deliquerunt, judicibus eccleſiaſticis relinquemus. Item nos debemus noſtros & Canonici ſuos compeſcere, ne inter ſe diſcordent. Et ſi, quod abſit, inter clericos diſcordia vel offenſa fuerit ſuscitata, non ſtatim debent procedere in jure, ſed duo de Canonicis & duo de Conſulibus convenient, libenter tentaturi, ſi ipſos poſſunt ad pacem & concordiam revocare. Quod ſi facere non poſſunt, quivis gaudeat ſuo jure. Si vero injuriam faciens excommunicationem ex hoc facto inciderit, talis vitandus & denuntiandus exiſtit. Item nec Canonici aut quivis alius cœmiteriis, vel intra civitatem cementum comburent, ſed extra civitatem in palude idem poſſunt licite cremare. Item Canonici ſtatuent in eccleſiis parochialibus Rectores & Capellanos literatos & idoneos, qui populo præeſſe poſſint moribus, doctrinis & exemplis. Similiter Scholaſticus providebit ſcholis de Rectoribus literatis & idoneis, qui in ſuo ſalario vetera ſtipendia non augeant, nec nova in antea non imponant. Sane per præmiſſam ordinationem literis prioribus, nobis per capitulum ſæpedictæ eccleſiæ Hamburgenſis ſigillatis & e converſo literis ipſi capitulo ab Anteceſſoribus noſtris, Conſulibus Hamburgenſibus datis, in quantum hinc inde de Jure ſervandæ ſunt, & præmiſſæ ordinationi minime adverſantur, & juribus hinc inde nobis competentibus, nequaquam intendimus derogare. Et nos Burchardus Dei gratia Sanctæ Bremenſis Eccleſiæ Archiepiſcopus, quia honorabiles viri Domini Johannes, Decanus & Magiſter, Wernerus, Miles, Canonicus Hamburgenſis, pro parte Capituli & Eccleſiæ Hamburgenſis ex una, & honeſti viri Nicolaus Franſofer, Johannes Witte & Johannes de Harborch, Proconſules Hamborgenſes ex altera parte in prædictam compoſitionem ſive ordinationem, nobis mediantibus, irrevocabiliter conſenſerunt, ipſam ad inſtantiam eorundem ſigilli noſtri munimine duximus roborandam. Acta & publicata ſunt hæc in palatio noſtro Bremenſi, præſentibus nobili Viro, Domino Johanne, Comite de Delmenhorſt, ac honorabilibus viris, Domino Ottone, Decano, Erpore, Cantore, Theodorico, Scholaſtico & pluribus aliis Canonicis noſtræ Bremenſis Eccleſiæ, nec non Vokone Grellen, Advocato in Vorden, Segebado, Notario civitatis Hamburgenſis ac Magiſtro, Ludolpho de Woenninghuſen & pluribus aliis teſtibus fide dignis, anno Domini milleſimo trecenteſimo triceſimo ſeptimo, II. Nonas Novembr. Et quia nos Otto, Decanus, & capitulum ſanctæ Bremenſis Eccleſiæ ſupra dictæ approbationi & publicationi hujusmodi ordinationis & compoſitionis interfuimus, ipſam ſigillo noſtræ Eccleſiæ ſimiliter communiri fecimus in teſtimonium veritatis.

XXX.

Vergleich zwiſchen Stifft und Stadt Hamburg, worinn aller Mißverſtand und Irrungen unter ihnen unterſucht und gantzlich auffgehoben worden, de Anno 1355.

IN nomine Domini Amen. Univerſis præſentes literas inſpecturis ſeu audituris. Nos Præpoſitus, Decanus, Canonici & Capitulum eccleſiæ Hamburgenſis: nec non Conſules & Commune ejusdem Civitatis Hamburgenſis, Bremenſis diœceſis, cupimus fore notum, quod cujuslibet diſſenſionis materia, quæ jam dudum inter nos hinc inde ſuper infra ſcriptis articulis extitit ſuſcitata, diligenti tractatu & matura deliberatione præhabitis, taliter eſt ſopita. Inprimis videlicet nos Conſules a curiis ſeu habitationibus dictorum Dominorum Canonicorum, quæ ſunt undecim numero, cum ſuis terminis, prout ſitæ ſunt, in perpetuum non exigemus neque poſtulabimus Schot & Schulde, & ab omnibus talliis, exactionibus & oneribus ſecularibus erunt liberæ & perfruentur conſueta & debita libertate. Nec per easdem curias vel retro easdem quomodolibet vendicabimus nobis vias, excepta via a porta molendini usque ad pendulam, quæ vulgariter Rame dicitur, quam nos Conſules liberam obtinebimus, ſicut prius. Item nos Conſules locum retro curias Canonicorum, dictum Haſenmohr, ab utraque parte non implebimus, nec occupabimus & fluxum ſeu meatum ipſius loci ad Alſtriam per canalia conſueta, perpetuis temporibus duratura, reduci & renovari favorabiliter promittemus. Et licet dicti Domini Canonici & Vicarii commoditatem valli juxta curias ipſorum conſuetum debent habere: tamen in eodem vallo frangendo, fodiendo vel cloacas aut alia ædificia conſtruendo, in damnum Civitatis nihil attentare debebunt. Item de omnibus bonis Clericorum in jure Civitatis ſitis nos Conſules recipiemus Schot & Schulde, exceptis undecim curiis prædictis & reditibus, quos Dominus

nus Adolphus, quondam Comes Holſatiæ, felicis recordationis, ad lumen Eccleſiæ beatæ Mariæ in perpetuum erogavit, & exceptis redditibus, quos Canonici & Vicarii in molendinis & teloneo dignoſcuntur habere. Quædam vero curiæ & Domus Vicariorum perſolvent Schot vel denarios, quos hactenus perſolvere conſueverunt. Item ſi tempore nocturno ſive diurno Clericorum aliquem in maleficio deprehendi contigerit, ſtatim cum conſtiterit, eum eſſe Clericum, judicibus Eccleſiaſticis, ſine requiſitione & difficultate qualibet, præſentabitur, poſtquam de crimine legitime convictus fuerit, canonice puniendus. Item nos Conſules cives noſtros & alios laicos, inſultum in clericos ſeu miniſtros Eccleſiæ verbis vel factis facientes in Eccleſia vel altari, vel intra jurisdictionem noſtram, compeſcemus & judicabimus, in quantum ad nos pertinet cum effectu. Si vero clericus in laicum inſultum fecerit in Eccleſia vel jurisdictione noſtra, nos Canonici tamen Clericum ſimiliter, in quantum ad nos pertinet, compeſcemus & judicabimus cum effectu. Item nos conſules non permittemus ad inſtantiam noſtrorum civium vel aliorum laicorum, quibus præcipere poſſumus, redditus & proventus de molendinis & teloneo & alia bona ad Eccleſias Hamburgenſes & theſaurariam ejusdem pertinentes, arreſtari vel quomodolibet occupari, ſed laicos de Dominis Præpoſito, Decano, Canoncis & Capitulo & aliis Clericis conquerentes pro conſequenda juſtitia ad judices eccleſiaſticos remittemus. Et nos Præpoſitus, Decanus & Capitulum hujusmodi Laicis conquerentibus faciemus plenam juſtitiam realiter exhiberi. Si vero Clericus ſuper civilibus vel pecuniariis cauſis convenire voluerit pro conſequenda juſtitia, ad ſeculares judices nos Canonici talem Clericum, quantum ad nos pertinet, remittemus. Et nos Conſules tali clerico conquerenti procurabimus exhiberi injuſtitiæ complementum. Item nos Conſules non faciemus bona Clericorum quorumcunque Hamborch venientium, indubitanter ad nos ſpectantia per quoscunque Laicos, quibus præcipere poſſemus, arreſtari. Item Scholares ſub jugo magiſtri exiſtentes nos Conſules non diſtringemus nec condemnabimus, ſed eorum correctionem & punitionem, ſi deliquerint, judicibus Eccleſiaſticis remittemus. Item nos Conſules Eccleſiam Hamburgenſem & Eccleſiaſticas perſonas quibuslibet libertatibus, Privilegiis & juribus ſuis libere uti permittemus, ipſos in eisdem ſincere & efficaciter confovendo, juribus, libertatibus & privilegiis noſtræ civitatis in omnibus ſemper ſalvis. Id ipſum nos Præpoſitus, Decanus, Canonici & Capitulum, Conſulibus & Civibus Hamburgenſibus ex ſinceritate cordis facere debemus & volumus vice verſa. Item nos Conſules debemus noſtros & Canonici ſuos Compeſcere, ne inter ſe diſcordent; Et ſi, quod abſit, inter Clericos & Laicos diſcordia vel offenſa fuerit ſuſcitata, non ſtatim procedere debent in jure, ſed duo de Canonicis & duo de Conſulibus convenient, fideliter tentaturi, ſi ipſos ad pacem & concordiam poſſint revocare. Quod ſi facere pon poſſunt, quivis gaudeat ſuo jure. Item nos Canonici ſtatuemus in Eccleſiis parochialibus Rectores & Capellanos literatos & idoneos, qui populo præeſſe poſſint doctrinis, moribus & exemplis. Similiter Scholaſticus providebit ſcholis de Rectoribus literatis & idoneis, qui in ſuo ſalario contenti vetera ſtipendia non augeant & nova in antea non imponant. Sane præter præmiſſam compoſitionem & ordinationem, nos Canonici & Capitulum ſententiis, proceſſibus & literis quibuscunque tam in Romana Curia, quam extra, tempore litis contra Conſules & Cives Hamburgenſes obtentis, qualitercunque & quomodocunque in futurum non utemur, nec per ipſos eosdem conſules & cives quovis modo vexabimus in perpetuum. Omnes etiam tractatus & placita tempore litis habiti & habita, irriti & caſſi, irrita & caſſa penitus remanebunt & eis renunciavimus expreſſe, præmiſſis omnibus & ſingulis articulis in ſuo robore perpetue duraturis; ſed iidem conſules & cives quibuslibet libertatibus, privilegiis & juribus ſuis plene gaudebunt. Et nos Conſules & Cives e converſo Eccleſiam Hamburgenſem & Clerum in libertatibus & privilegiis & juribus ſuis non debemus perturbare. Et omnis diſſenſionum, ſuſpicionis & diſcordiæ materia, inter quascunque perſonas, cujuscunque conditionis exiſtunt, ſuborta vel mota ratione præmiſſorum debet eſſe ſedata penitus & ſopita & in malo non debet amplius in memoriam revocari. In cujus rei teſtimonium ſigilla noſtra, videlicet Capituli & Civitatis prædictorum præſentibus ſunt appenſa. Datum & actum Hamburg, anno Domini 1355. quinta die menſis Auguſti, præſentibus honorabilibus & diſcretis Viris, Dominis Paulo Haken, Canonico Bremenſis, Lubecenſis & Swerinenſis Eccleſiarum, & Nicolao Vos, perpetuo Vicario eccleſiæ Hamburgenſis prædictæ.

XXXI.

Neben-Vergleich zwiſchen Stifft und Stadt Hamburg, unterſchiedene Puncte ſo in vorherſtehendem Vergleiche entweder undeutlich, oder gar nicht enthalten ſind, betreffend, de Anno 1355.

PRimo, ſuper ſtatutis dicitur hoc modo: Nulla ſtatuta fecimus contra Eccleſiaſticam libertatem & faciemus. Si quis bona ſua in uſus eccleſiaſticos dare voluerit, ſicut ante triginta annos & ultra in civitate illa rite obſervatum eſt. Item de pecunia fabricæ ſervabitur, ſicut in literis ſuper hoc confectis tenetur. Item de ſepultura a tempore interdicti tenebitur, ſicut de jure oportebit fieri, obſervari. Item Clericus vendat hæreditatem ſuam, ſub ea conditione, ſicut Laicus, & in hoc non impediatur. Item inſtitores non permittentur ſtare in Eccleſiis & Capella Sanctæ Annæ in diebus proceſſionis; in ambitu non ſtabunt, & Bancos deportabunt. Et infra decem annos Conſules de apto loco cogitabunt. Item de Cloaca Eccleſiæ fiet, ſicut Capitulo & Conſulibus videbitur expedire. Item talis annona dabitur de molendinis, cum qua quilibet poteſt ſatisfacere bono viro. Item teſtes ſynodales nulla fraude retrahentur ab excuſando illos, qui de jure fuerint excuſandi, ſicut ſecundum conſuetudinem antiquitus in civitate illa eſt rite obſervatum. Item clerici & laici debent prohiberi, ne immunditias ad coemiteria effundant. Item ad ſtructuram Beatæ Mariæ poterit cremari coementum in coemiterio ejusdem Eccleſiæ, ſi in aliis coemiteriis fuerit crematum. Item nullus inducetur nec prohibetur ad offerendum Verlinges; ſed quilibet ſecundum voluntatem ſuam & gratiam ſibi a Deo datam offerat, quod ſibi placet. Item oblationes & aliæ donationes fidelium, in vigiliis defunctorum & divinis officiis, ſicut a triginta annis eſt obſervatum. Item ab ancilla Eccleſiæ non exigetur nec recipietur Schott, pro redditibus, quos Eccleſia ſibi tribuit annuatim, ſed tantummodo pro bonis, ſi quæ habet in in jure Civitatis. Item confugientes ad Eccleſiam ſervabuntur, ſicut jura canonica & civilia mandant teneri. Item de hoſpitalitatibus domorum St. Spiritus & St. Georgii tenebitur, ſicut in privilegiis civitatis & capituli continetur, & ſicut antiquitus eſt obſervatum. Item larvati non current in Eccleſiis tempore divinorum. Item pecuniæ pertinentes ad vicarias in uſus earum convertentur, & quæ præceptæ ſunt per teſtatores fundari, quantocyus fundabuntur, ſi ſecundum jus civitatis de talibus bonis teſtari potuit. Item campanarii in eccleſiis parochialibus ſtatuentur, accedente ad hoc conſenſu plebanorum. Nos Paulus Hacke, Canonicus Bremenſis, Lubicenſis & Suerinenſis Eccleſiarum, ac Nicolaus Vos, perpetuus Vicarius Eccleſiæ Hamburgenſis, præſentibus proteſtamur, quod honeſti viri Nicolaus Franzoyſer & Tidemannus up dem Perde, Proconſules Hamburgenſes, ſuper articulis contentis in ſcedula exciſa, cui præſens litera ſub noſtris literis eſt transfixa, concordaverunt cum reverendis Viris Dominis Wernero, Præpoſito, Johanne, Decano, Henrico, Scholaſtico, & Ludolpho, Cantore Eccleſiæ Hamburgenſis, nomine ipſius Eccleſiæ perpetuo obſervandis. Item præſentibus proteſtamur, quod prædicti duo Conſules nomine Conſulum & civitatis Hamburgenſis bona fide promiſerunt, quod ipſi & Conſules Hamburgenſes cum prædictis Dominis Præpoſito, Decano & Capitulo Hamburgenſi ſuper redditibus & bonis Eccleſiaſticis, qui non debent dare & ſolvere Schott, debent infra hinc & feſtum omnium Sanctorum nunc proximum concordare cum effectu, & ſuper illis, in quibus concordarunt, literas patentes debent dare & ſigillare ſigillo civitatis Capitulo Hamburgenſi. In cujus rei teſtimonium ſigilla noſtra præſentibus ſunt appenſa. Datum Hamborch, anno Domini milleſimo tricenteſimo quinquageſimo quinto, die decima menſis Auguſti.

XXXII.

Anderweiter Neben-Vergleich zwiſchen Stifft und Stadt Hamburg, wegen einiger unter des Stiffts Jurisdiction gelegenen Häuſer, daß ſie dem Rathe keinen Schoß bezahlen ſollen, de Anno 1355.

NOverint univerſi, quod nos Theodoricus up dem Perde & Henricus Hop, Proconſules Civitatis Hamburgenſis, nomine Conſulum dictæ Civitatis cum honorabilibus viris Dominis Henrico Witten, Scholaſtico, & Hartwico de Salina, Canonico Ec-

cleſiæ Hamburgenſis, Bremenſis dioeceſis, ſuper infra ſcriptis articulis concordavimus in hunc modum: Primo domus Johannis Holtenſtede prope Scholetor: item domus Domini Henrici Witten: item curia, quam habet Dominus Johannes Buckenhagen retro refectorium dictæ Eccleſiæ ad partem occidentalem: Item domus campanarii Eccleſiæ in platea fabrorum: Item domus, in qua morabatur Dominus Hermannus Glazewerder ad partem Eccleſiæ meridionalem, in futurum Schott non ſolvent. Item omnia & ſingula bona in jure Civitatis conſtituta, ad Theſaurariam dictæ Eccleſiæ Hamburgenſis ſpectantia, Schott non perſolvent. Item de omnibus & ſingulis bonis & reditibus in jure civitatis conſtitutis, quæ & quos dicta Eccleſia & ejus perſonæ infra triginta annos poſſederunt, & poſſident in hodiernum diem, ſive ſunt ad memorias ſive ad vicarias, Schott non recipiemus, ſed in favore & gratia, in qua hactenus permanſerunt, Schott civitati non perſolvendo, in eadem gratia & favore dictam Eccleſiam & perſonas volumus favorabiliter permanere, niſi nos rationabiliter oſtendere poſſemus, quod eccleſia & dictæ perſonæ infra dictos triginta annos, usque in hodiernum diem de aliquibus bonis Schott civitati ſolviſſent, tum de illis bonis, de quibus ſolverunt, ut dictum eſt, Schott civitati noſtræ perſolvent in futurum. In cujus rei teſtimonium ſigillum noſtrum præſentibus eſt appoſitum. Datum & actum Hamborg anno 1355. in profeſto Barbaræ Virginis.

XXXIII.

Käyſers Caroli IV. Privilegium vor die Stadt Hamburg, daß ſie diejenigen See-Räuber, ſo die Handlung auff dem Meer und Elbe hinderten, und die nach Hamburg wollende Schiffe beraubeten, auffſuchen, und in ihrem territorio nebſt allen Complicibus ſtraffen ſolle, de Anno 1355.

CArolus Quartus, divina favente clementia, Romanorum Imperator, ſemper Auguſtus, & Boemiæ Rex. Conſulibus & communitati Civitatis Hamburgenſis, Bremenſis diœceſis, fidelibus ſuis dilectis, gratiam ſuam & omne bonum. Imperialis thronus, a quo juſtitia & judicium procedit, æquum exiſtimat, ut iniqui bonorum pacem & quietem turbantes, debitæ ultionis gladio feriantur. Sane pro parte veſtra Johannes, Decanus Eccleſiæ Hamburgenſis, in noſtræ Majeſtatis præſentia conſtitutus propoſuit, quod Mercatores & aliæ perſonæ in mari ac fluvio Albeæ, nec non alias ad civitatem veſtram accedentes, a Piratis & Spoliatoribus ſtratarum publicarum frequentes injurias ſuſtinent & jacturas. Unde, ut malefactores prædicti a flagitiis retrahantur, pronunciamus, declaramus & dicimus, Piratas, Naves invadentes bona mercatorum & res rapientes, aut Naufragium patientibus, in Navibus & aliis rebus ſuis quomodolibet injuriam irrogantes, ſeu Agricultores, tum terram colunt, & operi ruſticali operam dant, animalibus vel inſtrumentis ſuis ſpoliantes, vel ipſos capientes, infames eſſe, & omni honore ipſo jure privatos. Quo etiam Piratas & Spoliatores infra territorium veſtrum perquirendi & capiendi, & ſecundum ſacras Leges debita pœna damnandi cum receptatoribus & defenſoribus eorundem vobis tribuimus liberam poteſtatem. Bona quoque veſtra & poſſeſſiones quascunque noſtra Imperiali protectione cenſemus gaudere, donec nos aut Succeſſores noſtri Imperatores ſeu Reges Romani præmiſſa duxerimus revocandum, & dummodo vos in obedientia, fidelitate & ſubjectione noſtra & Imperii fideliter maneatis, præſentium ſub Imperialis noſtræ Majeſtatis ſigillo teſtimonio literarum. Datum Pragæ, Anno Domini milleſimo trecenteſimo quinquageſimo nono, Indictione duodecima, ſecunda Idus menſis Octobris, Regnorum noſtrorum anno quarto decimo, Imperii vero quarto. Per Dominum Imperatorem

Conradus de Siſenheim.

XXXIV.

Käyſers Caroli IV. Privilegium, ſo er der Stadt Hamburg, über den jährlichen Pfingſt-Marckt, im Jahr 1365. ertheilet

In nomine Sanctæ & Individuæ Trinitatis feliciter, amen.

CArolus IV. divina favente clementia Romanorum Imperator, ſemper Auguſtus, & Bohemiæ Rex, ad perpetuam rei memoriam. Inter cœteras ſollicitudinum curas, quibus circa gubernationem Sacri Romani Imperii noſter frequenter diſtrahitur animus, illa tamen nobis eſt cura præcipua, & ad illa ſedulum ſemper deſtinamus affectum, quæ commune bonum promovere videntur, & felicis Reipublicæ generare continuum incrementum, ſacrarum terrarum Alemanniæ & eas inhabitantium profectum uberem & eorum ſtatus meliorationem gratuita conſideratione penſantes, præſertim quod fluvius, Albea dictus, e Regno noſtro Bohemia fluens, ad mercimonia ſive merces, ſuper ipſo hinc inde ducendas, aptus ſit & valens, ſic quod multis circumjacentibus locis fructum & utilitatem poſſit importare, ex certa noſtra ſcientia, animo deliberato, ſanaque Principum, Comitum ac Procerum noſtrorum accedente conſilio, ex nunc in antea annis ſingulis, duabus ſeptimanis ante feſtum Pentecoſtes, & octo diebus poſt dictum feſtum continue ſequentibus, in Civitate Hamburg ſuper fluvio Albea prædicto, nundinas annuales, quæ alias annuale forum vocantur, autoritate Cæſarea, & de plenitudine Imperatoriæ poteſtatis, ſtatuimus, indulgemus & decernimus perpetuis affuturis temporibus celebrari per tres ſeptimanas prædictas nundinas, continuo annis ſingulis duraturas. Ita videlicet, quod univerſi & ſinguli ad dictas nundinas de quibuscunque partibus accedentes, ibique per prædictarum trium ſeptimanarum ſpatium vel citra morantes & abinde recedentes, omnibus libertatibus, bonis conſuetudinibus, juribus & gratiis gaudere debeant & perfrui, quibus in & ſuper aliis nundinis Civitates Imperii gaudent, vel quomodolibet potiuntur. Decernimus inſuper & expreſſe volumus, quod Cives & univerſitas civitatis Hamburgenſis prædictæ, mercatores & advenas, nundinas præfatas tempore præſcripto viſitantes, una cum eorum bonis & rebus, ab omni moleſtia, injuria ſeu violentia, juxta ſui poſſibilitatem tueri, manutenere, ſine doli ſcrupulo debeant, & fideliter defenſare. Requirimus igitur & hortamur attente univerſos & ſingulos Principes, eccleſiaſticos & ſeculares, Comites, Barones, Nobiles, civitatum & oppidorum communitates, qui præſentibus fuerint requiſiti, fideles noſtros dilectos, eisque & eorum ſingulis, ac aliis omnibus noſtris & Imperii Sacri fidelibus & præſentibus pariter & futuris, autoritate Imperiali firmiter præcipiendo mandamus, quatenus univerſos & ſingulos ad prædictas nundinas, tempore ſupra dicto venientes, & abinde etiam recedentes, in nullo moleſtent, ſed eis potius per loca & territoria ſua de ſecuro tranſitu & conductu prævideant, eosque a violentiis & injuriis quibuslibet protegant & defendant, nec permittant ab aliis quomodolibet impediri, & in ſupra dictis libertatibus, juribus & conſuetudinibus protegere debeant & efficaciter defenſare. Nulli ergo omnino hominum liceat hanc noſtri ſtatuti, indulti, decreti & mandati paginam infringere, ſeu ei quovis auſu temerario contraire, ſi quis autem hoc attemtare præſumſerit, indignationem noſtram graviſſimam, ac pœnam mille marcarum puri auri, toties quoties contra factum fuerit, ſe noverit irremiſſibiliter incurſurum, quarum medietatem ærario ſive fiſco Cameræ noſtræ Imperialis, reſiduam vero partem injuriam paſſis decernimus applicari. Signum Sereniſſimi Principis & Domini, Domini Caroli IV. Romanorum Imperatoris invictiſſimi & glorioſiſſimi Bohemiæ Regis. Teſtes hujus rei ſunt illuſtres, Rudolphus, Dux Saxoniæ, Sacri Romani Imperii Archimareſchallus, Otto, Marchio Brandenburgenſis, Sacri Romani Imperii Archicamerarius, Principes Electores: Venerabiles Johannes, Sanctæ Pragenſis Eccleſiæ Archi-Epiſcopus, Bertholdus, Eyſtetenſis, Imperialis noſtræ aulæ Cancellarius, & Albertus, Luthoniuffelen Eccleſiarum Epiſcopi, Illuſtres Henricus Bregenſis, Rupertus Lignicenſis, Barnimus Stetinenſis, Duces: Spectabiles Burchardus, Burggravius Magdeburgenſis, Johannes, Landgravius Luchtenbergenſis, Henricus, Comes de Montfort: Nobiles Slabeo & Borſo, fratres de Roſenberg, Fridericus & Theodoricus, fratres de Schonemburg, Thyma de Rholdis, Petrus & Jano de Wartemberg, & quam plures alii noſtri & Imperii Sacri nobiles & fideles. Præſentatum ſub Bulla aurea typario noſtræ Majeſtatis impreſſa teſtimonio literarum

terarum. Datum Pragæ anno Domini milleſimo, trecenteſimo, ſexageſimo quinto, Indictione tertia, quarto Calendarum Februarii, Regnorum noſtrorum anno decimo nono, Imperii vero decimo. Et Ego Bertholdus, Dei & Apoſtolicæ Sedis gratia Eyſtetenſis Epiſcopus, ſacræ Imperialis aulæ Cancellarius, vice Reverendi in Chriſto Principis, Domini Gerlaci, Moguntinenſis Archiepiſcopi, Sacri Romani Imperii per Germaniam Archi-Cancellarii, recognovi. Per Dominum Imperatorem: Petrus Jamne.

XXXV.

Obligation des Magiſtrats zu Hamburg, ſo er dem Stiffte daſelbſt, wegen eines an die Stadt überlaſſenen Gartens, gegeben, de Anno 1373.

UNiverſis præſentes literas inſpecturis ſeu audituris: Nos Conſules civitatis Hamburgenſis cupimus eſſe notum, publice proteſtantes, quod honorabiles Viri & Domini de Capitulo & Capitulum Eccleſiæ Hamburgenſis pro commoditate & neceſſitate ipſius Civitatis Hamburgenſis dimiſerunt & aſſignarunt nobis Hortum ſeu campum ipſorum, qui vulgariter campus Domini Brunonis nominatur, jacentem Roſendam juxta Alſtriam ad manum dextram, quando itur ad clauſtrum Harweſterhude, quem nunc colit Johannes Scharpeberg, Civis Hamburgenſis, perpetuis temporibus habendum & libere poſſidendum, pro quo Eccleſiæ Hamburgenſi ſingulis annis in quolibet feſto beati Michaelis, duo talenta Hamburgenſia denariorum de Camera & reditibus civitatis Hamburgenſis dabimus & ſolvemus expedite, de quibus viginti ſolidi ad conſolationem, & viginti ſolidi ad memoriam Werneri Mezendorpe, ſicut hactenus conſuetum fuit, debent exponi. Cæterum de præfato horto ſeu campo ultra prædicta duo talenta annuatim quatuor ſolidos denariorum pro Crucepenninge Domino Archi-Epiſcopo Bremenſi tenebimur erogare. In cujus rei teſtimonium ſigillum nomine Civitatis prædictæ præſentibus eſt appenſum. Datum anno a nativitate Domini milleſimo trecenteſimo ſeptuageſimo tertio, quarto die menſis Maji.

XXXVI.

Käyſers Caroli IV. Mandatum an die Stadt Hamburg, die an die Grafen zu Hollſtein und Schauenburg zu leiſtende Erb-Huldigung betreffend, de Anno 1377.

WIr Carl von GOttes Gnaden, Römiſcher Käyſer, zu allen Zeiten Mehrer des Reichs, und König zu Böhmen, Entbieten den Burgermeiſtern und dem Rathe der Stadt Hamburg, Unſern Lieben Getreuen, Unſere Gnad und alles Guts, lieben Getreuen, Uns haben geklagt die Edelen Heinrich, Clauß Adolph und Otto, Grafen zu Hollſtein und zu Schawenburg, Unſer und des Reichs Lieben Getreuen, wiewohl das ſey, daß ſie und ihre Vorfahren rechte Erb-Herrn geweſen ſeyn, und noch ſeyn der Stadt Hamburg, jedoch ſeyd Ihr Ihnen nicht gehorſam, noch mit Huldigungen und andern Sachen unterthänig, als ihr billich ſchuldig ſeyd, und von Rechte. Darumb gebiethen wir Euch ernſtlich, und wollen, daß Ihr den ehegenannten Grafen von Hollſtein und von Schawenburg als ewren Erb-Herrn, gehorſam ſeyn ſollet, und Euch an ſie haltet, als Ihr von Rechte ſchuldig ſeyd, Ihr und ihren Erben zu thun, ob das nicht geſchehe, wann wir ſie, als Grafen des heiligen Römiſchen Reichs, ob ſie das muthende und begehren werden, von Rechts wegen nicht gelaſſen mögen, ſo müſſen wir Ihn zu dem Rechten geholffen ſeyn. Geben zu Tangermünde des Freytags vor Allerheiligen Tage, Unſerer Reiche in dem zwey und dreyßigſten, und des Käyſerthumbs in den drey und zwanzigſten Jahren.

De Mandato Domini Imperatoris
Nicol. Cancen. Mpp.

XXXVII.

Pabſts Bonifacii IX. Indultum, daß die Stadt Hamburg in dem Thurne, zum Neuen-Wercke genannt, einen Altar auffrichten, und daſelbſt Meſſe leſen, auch die heiligen Sacramenta austheilen laſſen möge, de Anno 1395.

BOnifacius Epiſcopus, ſervus ſervorum Dei, dilecto ſuo filio Decano Eccleſiæ Sanctæ Mariæ Hamburgenſis, Bremenſis Diœceſis, ſalutem & Apoſtolicam benedictionem, ſinceræ devotionis affectus, quem dilecti filii Pro-Conſules, Conſules & univerſitas oppidi Hamburgenſis, Bremenſis Diœceſis, ad nos & Romanam gerunt Eccleſiam, promeretur, ut votis eorum, illis præſertim, quæ ex devotionis fervore prodire conſpicimus, quantum cum Deo poſſumus, favorabiliter annuamus; Exhibita ſiquidem nobis nuper pro parte dictorum Pro-Conſulum, Conſulum & univerſitatis petitio continebat, quod juxta portum fluminis Albeæ & prope mare Oceanum ſita eſt quædam turris Nigeo, alias Nigewerck nuncupata, dictæ diœceſis, diſtans a prædicto oppido fere per decem & octo leucas partium Alamanniæ, quarum quælibet pro quatuor miliaribus partium Italiæ computatur, quodque hujusmodi mare qualibet die naturali bis ibidem fluit & refluit, dictaque turris per Pro-Conſules, Conſules & univerſitatem ſupra dictos ſeu eorum prædeceſſores, magnis laboribus & expenſis fuit conſtructa, ac hodiernis temporibus per eos, ſeu familiares eorum ſub maximis expenſis conſervatur & cuſtoditur, ut venientes ad dictum portum & navigantes ab eodem plenam ipſius portus cognitionem poſſint habere, ad obviandum periculis & naufragiis, quæ multoties evenire poſſent & evenirent, ſi dicta turris ibidem ſituata non eſſet, ac nulla alia cognitio dicti portus habetur, quam de turri ſupra dicta. Cum autem, ſicut eadem petitio ſubjungebat, eadem turris in ſolitudine maris poſita ſit, ac fere per duas hujusmodi leucas ab fidelium habitatione & præſertim a parochiali Eccleſia, ubi cuſtodes hujusmodi & alii in dicta turri degentes, Eccleſiaſtica Sacramenta recipere tenentur, diſtare noſcatur, & propterea tempore neceſſitatis propter fluxum maris & refluxum, cuſtodes & degentes hujusmodi pro Miſſis audiendis prædictam Eccleſiam aut Rectorem ejusdem Eccleſiæ pro Sacramento Eccleſiaſtico, cuſtodibus & degentibus ipſis miniſtrandis, dictam turrim interdum difficulter, quandoque vero nullo modo poſſint adire, in magnum cuſtodum & degentium hujusmodi periculum animarum: Quare pro parte Pro-Conſulum, Conſulum & univerſitatis prædictorum nobis fuit humiliter ſupplicatum, ut ipſis, quod in dicta turri Altare portatile habere, ſuper quo ſingulis, etiam tempore, quo prædicta Eccleſia fuerit eccleſiaſtico interdicto ſuppoſita, per ſacerdotem idoneum Miſſam, ac in die feſti nativitatis Domini noſtri Jeſu Chriſti plures Miſſas celebrari, nec non degentibus hujusmodi in dicta turri & ad eam venientibus, Eccleſiaſtica Sacramenta miniſtrari facere valeant, concedere de benignitate Apoſtolica dignaremur. Nos igitur hujusmodi ſupplicationibus inclinati, diſcretioni tuæ per Apoſtolica ſcripta mandamus, quatenus, ſi eſt ita, præfatis Pro-Conſulibus, Conſulibus & univerſitati, quod in dicta turri habere Altare portatile cum debita reverentia & honore, ſuper quo in loco alias ad hoc congruo & honeſto Miſſam ſingulis diebus & in diebus feſti prædicti plures Miſſas, etiam tempore, quo dicta Eccleſia fuerit Eccleſiaſtico interdicto ſuppoſita, in degentium & ad ipſam turrim venientium hujusmodi præſentia, per ſacerdotem idoneum, excommunicatis & interdictis excluſis celebrari, ipſisque degentibus & venientibus Eccleſiaſtica Sacramenta miniſtrari facere poſſit, dummodo degentes ſeu venientes hujusmodi cauſam non dederint interdicto, nec id illis contigerit ſpecialiter interdictis, Apoſtolica autoritate licentiam largiaris, jure tamen dictæ parochialis Eccleſiæ & cujuslibet alterius in omnibus ſemper ſalvo. Datum Romæ apud Sanctum Petrum IV. Idus Novembris, Pontificatus noſtri anno ſecundo.

XXXIIX.

Recess, so zwischen dem Magistrat und gesamter Bürgerschafft zu Hamburg, nach der wegen Heine Brandes entstandenen innerlichen Unruhe, im Jahr 1410. auffgerichtet worden.

Disse nageschreven Degedinge unde Eintracht sin geschen tho den Tiden der Heren, wo hirna geschreven stan.

Burgermeistere.

Her Karsten Miles.
Her Margvart Schreye.
Her Meinert Burtehude.
Her Helmer Logow.

Rath-Mannen.

Her Albert Britling.
Her Albert Schreye.
Her Johan Nanne.
Her Herman Lange.
Her Claes Schake.
Her Hinrich von Hachde.
Her Claes Gißbinck.
Her Hinrich Beckendorp.
Her Hinrich Jenefeldt.
Her Hinrich von den Berge.
Her Margvart Hennigs.
Her Dierick van den Hagen.
Her Johan Wigge.
Her Johan Hanneke.
Her Ludeke Lutow.
Her Berend Borstelde.

By den Söstig Personen.

Do sende de Hartich Johan von Sachsen tho twen Tyden sine Breve an den Radt tho Hamborch klagende, wo Heine Brandes Borger daselvest eme schwarlicken verspracken hadde, binnen Hamborch im Geleide, welckes Geleides eme de Raedt thostundt. Darumme verbadede eme de Radt tho Twen tyden up dat Radt-Hueß, und leten eme dar des Ehrgenanten Hartigen Breve lesen, darna leten se eme aver vor sick verbaden op dat Raht-Hueß des Freydages vor St. Bonifacii Dage, und daselvest wären do uhtes welcke Tuge jegenwärtig, de de Tugnüsse deden van denselven Sacken, in der alse idt in den andern Articul na dissen negest volgenden uterlicken uthgedrücket iß, unde na velen Reden vellen werth de Raedt des tho Rade, dat se by etlycken Personen in dem Rade Heine Brandes darumme setten leten in den Winser-Torne, und wolden eme tho der Tydt nene Borgen geneten laten, hierumme alte handt darna, alse dut gescheen waß, do qvemen de Borger menlicken thosamende, und de Raht qvemen ock darumme weder thosammende up dat Schaffer-Hueß, darsulvest werth Heine Brandes von uhtes welcken Personen uht dem Rade, de ene in den Torne brachten, wedder uth den Torne geholet, up dath Schaffer-Hueß vor den Raedt, unde vor vele Borgers, de dar jegenwärtig weren, und manck velen Reden, de dar gehandelt worden, warth de Raedt int leste gefraget, effte se Heine Brandes up der Tydt vorleten frey tho gande, unde sick tho verantwordende, dath de Radt tholedt.

De Historia folget.

Hirop worden de gemene Borger eines, dat se wolden thosamende wesen tho Sante Marien Magdalenen, up den negsten Sonnabend darna, wen de Saier des Morgens achte schloge tho Prack, ende umme de vorgeschreven Sacke, ock umme andere Sacken dar der Stadt Hamborg Macht anlege, und up densulven Sonnabend qvemen alle Borger menlicken thosamende up dat Reventer tho St. Marien Magdalenen, und sprecken umme de verschreven Sacke, unde ock umme andere Sacke, des worden de Borger do ens, also dat se kohren söstig erlicke Personen als uth enen jedern Karspele väffteine ehrlicke Borger, alse hernach geschreven staeth unde genohmet syn:

Uth St. Peters Karspel.

Dirck Luneborch.	Marqvart Hariger.
Helmer Woldehorn.	Berend Knapken.
Hinrich Burstehude.	Latke von Eitzen.
Albert Burschede.	Warner Ravehagen.
Karsten Barschamp.	Otto Bremer.
Swert Goltbecke.	Peter Scharbenborg.
Erick von Zeven.	Peter Mildehovet.
	Berend Vermersen.

Uth

uth St. Nicolaus Karspel.

Elert Stapelfelt.	Henning Birhorst.
Otto Brockbergen.	Timme Averstο.
Johan Beckerholt.	Johan Krapen.
Johan Niekarken.	Helmcke Simson.
Heine van Hagen.	Johan Rentzel.
Heine Stenbecke.	Ludeck Clarsen.
Curt Lumbspringe.	Evert Beckerholt.
	Hinrich ====

uth St. Katharinen Karspel.

Helmer Blomenberch	Johan Hitfelt.
Johan Wulff.	Berend Hune.
Hinrich Zegelken.	Tietke Münster.
Johan Breckstede.	Sander van der Fecht
Johan van Minden.	Johan Strate.
Gottke van der Slües	Johan Hanste.
Gert Holß.	Johan Thostede.
	Vicke van den Hage.

uth St. Jacobs Karspel.

Albert Grawinck.	Johan Wieden.
Johan Gutzau.	Anncke Oldelandt.
Carsten van der Har.	Johan Grandelmide.
Clawes Koting.	Alster Vaget.
Heñing Barschamp.	Heine Cleitzen.
Hanß Kleitzen.	Heine Erckhopp.
Johan Withoven.	Johan Elvedinge.
	Carsten Lachendorp.

De vorschreven Sacke von Heine Brandes wegen twischen den Raede und emme tho handlende und freundlicken bytholeggen, unde ock mit dem Raede ichtes welcke andere Sake und Articul, de hir vordan nae geschreven sinth, tho handlenden, also dat alle Donth twischen der Borgeren en der andern Ende, ock twischen den Raede ende den Borgern fruntlicken en in goder Eindracht stande bleve, alse idt, GOtt hebbe Danck, aldus lange staen hebbe.

Vort mehr gingen disse söstig Personen desselven Sonnabend Namiddage up dath Raht-Hueß, Heine Brandes sick tho verantwordende, dar do Heine Brandes gegenwerdig qvam, schuldigede de Raedt heme ergenant mit Hartog Johans Breven vorschreven, de de Raedt vor den söstig Personen do openbahr lesen leth, dar tho den söstig Personen duchte, dat de Breve nicht bafftig wären, einen Erlicken Borger darmede tho dwengende in der Stadt Slothe, he mochte wol borgen Genaten hebben, vort mehr densulven heme tho verwinnende, alse de Raedt menende, so sprecken se ene averst an mit ichtes welcken Tugen, de daran ende aver gewesen hadden, de hirna geschreven sindt, tho den ersten mit einen Prester gehuten Herr Johan Pape, de do Kerckher waß in der hilligen Geest, Cappellan tho Hamborch unde vorth mit Hinricus Ertnenborch, de enen Lendetman waß tho Hamborch, unde vort mit Dettleff Thogel, de in Ditmarschen wanhafftig waß, unde mit Heine Ertenenbergs Kacke, dar den söstig Personen aver duchte, dat de Tugen nicht hafftig weren, und allene dat de Tugen nicht beseten wären tho Hamborch, doch sede de Raedt, dat idt in der Wahrheit also were, dat ehr Heine Brandes in den Torne gesettet wäre, do waß he der Sacke Widtlicheit tho seggen, bleven by den Tügen vorschreven, allene dat Heine Brandes dat den Raedt nicht thostaen wilde vor den söstig Personen vorschreven, hierop begerde de Raedt unde Heine Brandes vorschreven, dat de söstig Personen tho sick nemen wolden, de vorschreven Scheling in Frundschap tho enden, unde tho flieende, dat de söstig Personen do annemen, unde de Raed unde Heine bleven tho der vorschreven, Sack gentzlich by den söstig Personen eines frundlichen Endes twischen ene daranne tho ramende, dar de söstig Personen den Raht unde Heine Brandes in beiden Syden frundlick na erer beyden umme entwey sprecken und vereingende tho einen gantzen Ende.

Vort mehr umb allen Unwillen weg tho legende, unde umme gude Endracht tho hebbende in thokommenden Tyden in disser Stadt, so hebben de Ehrgenanten Personen de söstigen van Ehr und van der gantzen Gemeinheit wegen tho Hamborch sick frundlick vertragen mit dem Rade umme de Stucke und Articul hier na geschreven.

Neue Inwaner schall men verdriven.

Tho den ersten, were idt, dat in thokomenden Tyden den Raedt op jenige Borgere Arm oder Riecke in disser Stadt iechtes wat schelede, deme schall men apenbahr thosprecken vor dem Rade edder vor Gerichte, unde wes eme da Ordel unde Recht gifft, deß schal he geneten unde entgelden na Gnaden, uthgenamen Dodeschlag, Wunden, Duffte, edder all sulcke Sacken, de ener billicken neuer Borgen umme geneten mag, up dat idt recht jo blive bey older Gewanheit in seiner Macht, und hierup willen den Radt de Borger na aller Redlickeit bestendig wesen.

Van den olden Raede tho Lubeck.

Vorthmer dat men de uth den olden Raedte tho Lubeck mit eren Frunden und Parteien, de umme erentwillen uthgetagen sind, nicht lyden

schall

schall in dusser Stadt in erer Freyheit und Gebeden alle de wile alse idt steit alse idt ock noch steit.

Van den neigen Raedt tho Lubeck.

Vorth mer, dat men den neigen Raede unde der Stadt Lubeck Eintracht und Fruntschop holden schall, und den Raede unde Borgere tho Lubeck, der eren unde ock er Guth fordern schall, und ene hieruth geven, und uth erloven schall von Gude weß men entbehren mach, also verne alse se dem Raede unde den Borgern tho Hamborch ende den eren deßglicken doen unde mit ene holden.

Van der gueden Stadt Lubeck.

Vorth mer sind mit dem Raede de Borgere eins geworden, were idt, dat de van Lubeck by den gemenen Hanse-Steten eindrechtichlycken uthgelecht werden, so schöle wy se mede uthgelecht helden, unde by den gemenen Hanse-Steden blyven, men wäre idt, dat dem Raede umme deß jecht hertlickes wedderföre van der Sacke wegen, idt were van geestlicken offte weltlicken Rechten, dar wil de Raed nicht anneden nah sluten, se willen dat ersten den Borgern tho nende geven, und willen dat na eren Raede hulden, unde dan, weß ene duncket, dat daranne dat nutteſt gedahn effte gelaten sy.

Van Bruende.

Vorth mer, dat sick de Raedt tho Hamborch mit den Bruwende beweren schöllen, dat men godt Beer bruwe, und dat de ene nicht mehr verbruwe, den de ander, he wane wo he wane in dißer Stadt, wanner de Raedt dar Orloff tho gifft und wes de Raedt hierinne rahmet uñe deß gemenen Besten willen, tho Nüttichcit disser Stadt, dar willen dem Raede de Borger volckhafftig ahne wesen mit aller Redlickeit, nademe dat disser Stadt dar grot Macht anne licht.

Van Krich nicht antotasten.

Vorth mer so schall de Raedt nenen öpenbahren Krieg antasten, se schölent den Borgern erst tho erkennen geven.

Van den Schate folget.

Vorth mehr sind de Borger eins geworden mit dem Raede umme dat Schott, also dat men geven schal achte Schilling do Vorschate, unde einen Penning van der Marck Sülvers, alse men in Vortiden dede, ehr Ritz-Buttel gewunnen werth, in Tidt averst dat der Stadt apenbahre Krieg offte andere schware Kosten anwellen, dat scholl de Raedt de Borgeren widlich doen, können den de Raedt und Borgere kennen, dat dat gemene Gudt al sodane Last unde al solcke Kosten nicht vermocht tho donde, so scholen de Radt unde Borgere daruñe sich verdragen, dat de Stadt van sodanē Lasten und Kosten nicht tho machtern blive.

Van den Engellandes-Vaeren.

Vorth mer is aver eingedragen, dat de Radt de Engellandischen Reise schol helpen besorgen, dat se wedderkame by Veringhe, unde by erer olden Gewohnheit, ere Schep eindrechtlicken tho segelende, dat den Engelands-Fahrern nene unredlick Wedderstael inschee, wen se ere Schepe und Reise eindrachtlicken huret unde upgenamen hebben, dat schalen se den dem Rade verkundigen, unde were idt averst Sacke, dat ene jemand unredelick Wedderstael dede, dat schal de Raht richten unde kehren, in solcker Mathe, dat des neen Behoef mehr an sy, unde de Engellands-Fahrer schalen so veele Schepe hüren, dat se einen jeden unsere Borgere unde ere Gesellen unde ehr Gudt anholen mogen, de ene tho Tyden thoseggen unversümet achte Dage vor der Huring, effte acht Dage na der Huringe.

Van Viende düsser Stadt.

Würde dusser Stad apenbahr entsecht der Viende Naem, schal men openbahr in Schriften vor den Richtehuß den Borgern tho erkennende geven, deßglicken schall men dar ock schreven, wen de Vende offt gethan wehrt.

Geleide der, de den Borgern schuldig sind.

So schal de Radt nemand leiden in disser Stadt vor Borger-Schulden, uthgenamen Fürsten, Landes-Heren unde Sendebaden der Heren edder der Stede, unde de se denne mit sich hebben edder brengen, man were idt, dat de Raedt der Noth und Nittigkeit willen düsser Stadt jemand leideden, dat schall men den Schuldenern verkündigē, up dat sick de Borgere vor unrechten Anfange desto beschweren mogen, weme averst im Vortiden Leide gegeven is, under der Stadt Ingesegele, dat schall also den in syner Macht blyven.

Van der Münte.

Vorth mehr, dat sick der Raedt mit der Münte beweren schalen in der besten Wyse se könen.

Van Egen Lüden.

Vorth mehr, dat de Raht nene egene Lüde uthgeve, wen wül se ansprecken will, dat de hir tho Hamburg ungeleitet kame, und specken se an mit Rechte, unde wes eme dat Recht gifft, dat he dat geve unde neme.

Van Twiste eines Rahtmannes mit einem Borger.

Weret dat jenich uth dem Raede mit enen Borger, edder jenich Borger mit enem uth dem Raede, uñe Schelling willen, vor dem Raht offte Gerichte qvemen, de Sacke schall men mit den ersten vornemen, unde dar wil de Raedt sick trulick na beweren, dat de Sack in Frundschop effter in Rechte schleten effte geendiget werde, alse men erst kan unde mag, unde darna einen iglicken van unsern Borgern ock tho fordern, alse men ersten kan, ock wil de Raedt de Vorspracken gerne berichten, dat se unredelicke Thägeringe recht vornemen schalen.

Voor-

Voermaninge an de veer Borgemeistere van den Borgeren.

Vorth mer laten de söstig Personen undergen de vere Borgermeistere tho sick eseken, unde geven ene tho erkennende wo de Borger uch ichtes, welke in den Raede sittende, Unwillen hadden um Gebrecks willen, dat ene van densulven Personen im Raede vaecken wedderfahren waß, dat de menen Borger, de tho den tyden menenden swarlicken tho richtende, doch umme Ere willen düßer Stadt unde umme der gemenen Besten willen so avergeven, dat desulven söstig Personen van der Gemenheit wegen, und worden dat mit den Borgermeisters eins, dat de Raed datsulven under sick rechtferdigen unde corrigeren scholden, dat de nu und in thokamenden Tiden nicht mehr enscheie, dat de Borgemeistere also annemen tho doende.

Van der Stadt Diener.

Vorth mehr so worven de söstig Personen tho den Raede van der Gemenheit wegen, dat de Raedt etlicke Personen, de dho in der Stadt Deenste weren, uth den Deenste laten scholden umme menniges Gebreckes willen, darmede se den Börgern tho Unwillen weren, besundergen dat den Börgern duchte, dat desulven Personen van den Borgern unde van den gemeenen Gode mehr genoten hadden, wen er rechte Lohn tho sede, unde dat de Radt mit densulven Deenern also schickede, effte se weß fürder genoten hadden van Gaven, van Vormede, effte anders in jenigerley Wiese, dat de billig van den Borgern nicht nehmen scholden, dat idt wedder kame by dat gemene Gad, unde begeren vorth, dat idt na düßen Tyden also besorgen, dat den Börgern van eren Deenern deß nene Noth mehr anschee, dat de Raht also thogelaten hefft.

Van Werve tho hörende.

Wanehr de Raht nene Borgerwerffe hören will, dat se denne den Borgern kündigen laten, uch dat ein jeder sines Werves warnemen, nademe dat düße Stadt uch sware Neringe sittet.

Van den armen Seecken up den Stige.

Vorth begehren de gemene Borgere, dat meden armen Seeken up den Stige tho St. Jürgen geve twy twy in der Wecken, alse des Middeweckens unde Sonnabents alle dat Brodt, dat mit den Korve gebeden worth in der Stadt up de verschreven twee Dagen, un were eth, dat mehr Brodes gebeden worde, wen de Korffdregers in den Korff drugen kunde, dat me dat densulven armen Lüden up den Stige ock geve, unde dat me den vorbenanten Seeken Lüden dat Brodt up den twee Dagen gäntzlicken and twerde under der Linden offte in ere Herberge, edder war se dat hebben willen, und dat man dat Brodt ock anders nergen wor in drage noch bestedige, unde weret, dat ein arm seeke Mensch werde gebeden ob den Stige, dat me nenerley Gelt van eme neme, unde late dat by older Gewanheit, und offte eme in Memorie, in Testament, effte ander Wyse weß tho erer Behoeff gegeven is, edder in thokamenden Tidt gegeven werth, dat men eme dat sunder Verminderung folgen late.

Van den Provenern tho St. Jürgen.

So is ock den Borgern tho wetende worden van den Provenern tho St. Jürgen, alse umme de Spiese, de men eme placht tho gevende in vortyden, unde umme dat Brodt, dat ene icht der Stadt gnam, dat ene dat nu also nicht werth, deß bidden de Börgere, dat men de ynnen, de dat vorstaen unde vorwerven also hebbe, dat men den armen Seeken ere proven mit grönen ruten und mit eren Thobehoringen also werden late, alſ men idt in olden tyden gegeven hefft.

Wen een Furste mit einen Borger tho donde hefft.

Wer et, dat jenich Fürste, Landes-Here, Ridder edder Knape, edder jenich ander Mann, büten düßer Stadt up jenigen Borgern Unwillen hadden, unde aver eme klageden, den Borger schall de Raedt trülicken verbidden, hülpe eme aver de Vorbidde nichts, so schall de Raedt den Borger tho Rechte verbeden unde vor ehne tho lichtlicken Dagen, unde helpe ene daraff in der beste Wyse se könen.

Van Bekümmernisse der Stadt Freyheit.

Vorth mehr begehren de söstig Personen, dat de Raedt der Stadt Freyheit buten und binnen düsser Stadt nicht mehr unbekümmern, sunder der Borger Vulbort, deme wil der Raedt na dießer Tidt also gerne volgen.

Dat Beslut.

Alle düße verschreven Stück und Sacken worch geschloten und geschleten twischen den Raede unde den Borgern up den Rahthueße by den söstig Personen vorbenomet, up St. Sixtus Dage, also dat alle Unwillen van den Raede unde der Borger wegen, idt sey van sey geworden, edder van jenich anderen Sachen upgestaen, schall hiemede früntlicken geschloten und bygelecht wesen, und nemand schall mehr seggendes horen, idt sy dann, dat he des bestant hefft, ock effte jenniger hande Worth effte Stücke gefallen effte geschehen sind, se syn wo se sind, darjeniche, Verdechtnüße anwesen machte van den Raedte samptlicken offte besonders, beth up düssen Dag, der schal nemand mit arge Gedencken tho ewigen Tüden, men de schollen gantzlicken dodt und machtloß wesen, unde hierup schall alle Dinck staen twischen den Raede unde den Borgern in Fruntlikeit unde guder Eendracht tho ewigen Tyden, und wy Borgemeistere unde Rathmannen der Stadt Hamborch ergenant,

laven vor uns unde unſer Nakomelinge, alle vorſchreven Articul ſamptlick unde ißlick beſundern ſtede unde unverbrocken tho halden, unde tho Mittigheit der Borger, ane alle Argh unde Liſt in Orkunde und tho mehrer Dechtnüſſe der vorſchreven Articul, hebben wir Borgermeiſtere und Rahtmannen der Stadt Hamborch düſſer Breve vorſegelt mit düſſer Stadt groteſten anhangende Inſegele, ludende van Worden tho Worden de nene alſe de ander, alſe wy uterlicken hebben verhoren laten, düſſer Breve hebben wy unſen Borgeren in ißlicken Karſpel in düſſer Stadt is eingeandtwerdet, de gegeven und geſchreven ſint na Gades Geborde 1410. in St. Laurentius-Avende des hilligen Martelers.

XXXIX.

Käyſers Sigismundi Mandatum an die Stadt Hamburg, daß ſie die Schiffe derer Handelnden aus der Stadt Lüneburg, weder ihre Güter bey ſich nieder zu legen zwingen, noch einigen Zoll von denſelben fordern ſolle,

de Anno 1417.

SIgismundus Dei Gratia, Rom. Rex, ſemper Auguſtus, ac Hungariæ, Dalmatiæ, Croatiæ, Rex, &c. Ad perpetuam rei memoriam notum facimus tenore præſentium univerſis. Etſi ſollicitudo Regiæ dignitatis, in qua nos Conditor orbis omnipotens ex ſola dignationis ſuæ gratia dignatus eſt collocare, inceſſanter nos urget, & frequenter admonet, jugiter eſſe ſollicitos, & voluntarios ſubire labores, quemadmodum a noſtris & Sacri Imperii Romani fidelibus generaliter univerſis incommoda ſubmoveamus & ſcandala, ac quietis eis compendia miniſtremus: ferventiore tamen affectu in illis exercendis cor noſtrum accenditur, quam fieri decus imperii ac ejus illuſtres Principes, illorum jura, libertates & obſervantias laudabiles, quadam ſpecialitate concernunt; ubi nos tanto ardentius decet intendere, quanto nobis conſtat evidentius, in eorum excellentia Imperii magnificentiam altioribus titulis & honoribus decorari.

Sane ad regii noſtri culminis audientiam, pro parte illuſtrium Bernhardi, Ottonis & Wilhelmi, Ducum Brunſuicenſium & Luneburgenſium, conſanguineorum & principum noſtrorum dilectorum (quod diſplicenter accepimus) eſt perductum, qualiter proconſules, conſules, cives, & univerſitas civitatis Hamburgenſis, Bremenſis diœceſis, ſuis finibus non contenti, naucleros, mercatores & nautas per publica flumina, videlicet Dradenaw, Holverelve & Suderelve vulgo nuncupata, quæ ad præfatos duces & ipſorum ducatum Luneburgenſium, qui a nobis & Sacro Romano Imperio dependet, in feudum pleno jure ſpectare dicuntur, cum ſuis navibus & mercimoniis de civitate Luneburgenſi, in aliis locis navigio euntes & redeuntes, ad prædictam civitatem Hamburgenſium, ad quam licet directum iter a prædictis fluminibus navigandi non exiſtat, contra eorundem mercatorum & nautarum voluntatem & propoſitum declinare coguntur, ac per certas dies ad vendendum ibi merces ſuas, ſtare & manere debeant, pœnaliter arctantur: Et quod ſatis temerarium eſſe videtur, iidem nauſis mercibus exactiones ab olim inconſuetas, & Thelonia, quam ſolius Romani Regis vel Imperatoris eſt imponere, ab eisdem mercatoribus & nautis aliquoties recipere, & exigere auſu temerario præſumſerint ac præſumunt, mercatoribus & nautis ad civitatem Hamburgenſem prædictam declinare navigio recuſantibus moleſtias diverſas inferunt & jacturas, quanquam ab antiquo nautis & mercatoribus quibuscunque liberum fuerit & licitum, quocunque vellent, per eadem flumina ſe transferre: Et omnes aquæ ad prædictum flumen Dradenaw & in ipſum de civitate Lüneburgenſi ſine medio decurrentes, ad prædictos Duces & Ducatum ipſorum Luneburgenſium adeo libere pertinere noſcuntur, quod prædicti proconſules, conſules, cives & univerſitas Hamburgenſis in prædictis aquis ſeu fluminibus nullam hactenus ditionem juſtam vel poteſtatem habuerunt, feceruntque præfati Duces nobis inſtanter ſupplicari, quatenus ipſis & ipſorum ſubditis contra præſumtiones & moleſtias prædictas de benignitate Regia opportuno prævidere remedio dignaremur.

Nos igitur attendentes plurimum expedire Reipublicæ, quod noſtra & Imperii S. ac principatuum ſuorum jura, noſtris temporibus non minuantur, ſed potius ſecundum nomen Auguſtale nobis, ut firmiter ſperamus, divinitus collocatum, nædum illæſa conſerventur, ſed etiam augeantur, quodque pro parte dictorum Ducum, de præmiſſis plenam habuimus informationem, ipſorum ſupplicationibus benigniter inclinati, ſupradictis proconſulibus, conſulibus, civibus & univerſitati civitatis Hamburgenſis, conjunctim & diviſim autoritate Romana Regia & ſub infra ſcriptis pœnis diſtrictius inhibemus, ne Naucleros, Nautas ſeu Mercatores per prædictas aquas Dradnaw, Holverelve & Suderelve a Civitate Lüneburgenſe prædicta, ad Civitatem Stadenſem vel alia loca quæcunque ad mercandum, aut alios euntes & ab inde redeuntes, contra ipſorum voluntatem cum ſuis mercimoniis, perſonis & navibus civi-

civitatem Hamburgenſem adire, vel ad ſtandum ibidem ullatenus arctare præſumant: Quin potius ipſos, & eorum quemlibet cum navibus, rebus & mercimoniis ſuis ſingulis, absque thelonio, ac omni penitus exactione ſeu cujuscunque alterius ſolutionis genere, ipſis Hamburgenſibus ſolvendo, libere & absque impedimento tranſire permittant, nec propter hoc eisdem Mercatoribus & Nautis quascunque moleſtias in perſonis & rebus inferant ſeu jacturas.

Quod ſi forſitan proconſules, conſules, cives, ſeu univerſitas Hamburgenſis, conjunctim vel diviſim, per ſe vel alios, publice vel occulte, directe vel indirecte, contra præmiſſa in aliquo facere, vel Regiis noſtris inhibitionibus, quomodolibet in hac parte reſiſtere præſumpſerint, pœnam centum marcarum auri puriſſimi, quam contrafacientibus autoritate Romana Regia imponimus, ut totiens quotiens contra fecerint, eo ipſo noverint irremiſſibiliter incurſuros, quarum medietatem regali noſtro ærario, reſiduam vero partem præfatorum Ducum Lüneburgenſium, qui pro tempore fuerint, uſibus applicare decrevimus, & præſentibus applicamus, volentes hujusmodi pœnam commiſſam de bonis & rebus Hamburgenſium prædictorum, ubicunque repertis, per Duces Lüneburgenſes, quos ad hoc cum requiſitione auxilii noſtrorum & Sacri Romani Imperii fidelium, ſi opus fuerit, quibus etiam diſtricte præcipimus, & illos ſuper his perpetuos executores, tenore præſentium, facimus & conſtituimus, totiens quotiens occurrerit, integraliter exigi, & uſibus prædictis volumus aſſignari: Non obſtante, ſi forſan præfati proconſules, conſules, cives, ſive univerſitas Hamburgenſis a quibuscunque prædeceſſoribus noſtris, Romanorum Imperatoribus vel Regibus, in præjudicium dictorum Ducum Lüneburgenſium, ſeu Ducatus, & ſubditorum ipſorum quascunque literas, conceſſiones ſeu gratias, privilegia vel indulta, aut confirmationes quascunque, quomodolibet impetrarunt, aut in antea impetraverint, quas & quæ autoritate Romana Regia, quoad hoc, nullius eſſe volumus roboris vel momenti. Et nihilominus univerſis & ſingulis noſtris & Sacri Romani Imperii fidelibus, cujuscunque dignitatis, præeminentiæ, ſtatus aut conditionis fuerint, præſentibus requiſitis conjunctim & diviſim, diſtricte præcipiendo mandamus, quatenus prænominatis Ducibus Lüneburgenſibus conjunctim & diviſim, in executione omnibusque aliis & ſingulis Articulis præmiſſis, auxilio, conſilio & favore fideliter adſiſtant, ac eosdem Duces ac conſules atque cives in præmiſſis, ſeu aliquo præmiſſorum nequaquam impediant, ſeu impedire faciant, per ſe vel alium, ſeu alios, publice vel occulte, directe vel indirecte, ſub pœna præmiſſa, & ſicubi noſtram & Imperii Sacri indignationem graviſſimam voluerint arctius evitare, præſentium ſub noſtræ Majeſtatis ſigillo. Datum Conſtantiæ, Anno Domini milleſimo quadringenteſimo decimo ſeptimo, vigeſima octava die Junii, Regnorum noſtrorum Anno Hungariæ &c. triceſimo primo, Romanorum vero ſeptimo.

XL.

Fürſtlicher Hollſteiniſcher Revers, daß die beſchehene Hülffe, ſo die Stadt Hamburg geleiſtet, derſelben an ihren Privilegiis unſchädlich ſeyn ſolle, de Anno 1417.

ſtehet oben in dieſes Werckes Part. Spec. Cont. II. unter dem Hauſe Hollſtein, pag. 4.

XLI.

Käyſers Sigismundi Privilegium fori vor die Stadt Hamburg,

de Anno 1421.

WIr Sigismund von GOttes Gnaden, Römiſcher König zu allen Zeiten Mehrer des Reichs, und zu Ungarn, zu Böheim, Dalmatien, Croatien ꝛc. König ꝛc. Bekennen und thun kund öffentlich mit dieſem Brieffe, allen den, die ihn ſehen oder hören leſen, daß wir haben angeſehen treue und ſtete Dienſte, die uns und dem heiligen Reiche, die Bürgermeiſter, Raht und Bürgere gemeiniglich der Stadt zu Hamburg, unſere und des heil. Reichs lieben Getreuen, dick und offt nützlich gethan haben, täglich thun, und fürbaß thun mögen, in künfftigen Zeiten, und haben darum ihn und ihren Nachkommen, mit wolbedachtem Muhte, gutem Rathe und rechtem Wiſſen, dieſe beſondere Gnade gethan, und thun in Krafft dieſes Brieffs, von Römiſcher Königlicher Macht, daß hievon niemand, welches Weſens oder Würdens der ſey, gemeiniglich oder ſonderlich, für uns und des heiligen Reichs Hof-Gerichte ſollen geladen oder geheiſchen werden, dann allein, ob man den Rahte und gemein Anſpruche für den Edlen Graffen von Hollſtein, der nun iſt, oder zu Zeiten ſeyn wird, unſern und des heiligen Reichs lieben Getreuen, oder ſo man ſonderlich Bürger und Innwohner beklagen wolt, vor

vor den Richtern und Raht der Stadt zu Hamborg, da einem jeglichen Kläger ein vollkommen und unverzogen Recht soll wiederfahren, geschehen und gethan werden als billig ist; Wann geschehe, daß dem Kläger das Recht versaget würde, oder unredlichen verzogen, daß er nicht zu Rechte kommen möchte, und daß er das kundlichen beweisen möchte, so mag derselbe Kläger sein Recht vor uns und des heiligen Röm. Reichs Hoff-Gerichte werben und fordern, als billig und recht ist; hätten wir auch selber, als ein Römischer König, oder unser Nachkommen Römische Kayser und Könige, um unser eigen Sachen zu den von Hamburg zu sprechen, wenn sie geladen werden, so sollen sie gestehen und sich verantworten, als recht ist, für unseren und des heiligen Römischen Reichs Hoff-Gerichte; In Urkund des Briefs, versiegelt mit unserer Königlichen Majestät Insiegel. Gegeben zu Olomutz, am nächsten Donnerstag nach Sanct Jürgen-Tag, nach Christi Geburt vierzehenhundert Jahre, und darnach im ein und zwanzigsten Jahre; Unserer Reiche des Ungarischen ꝛc. in dem fünff und dreißigsten, des Römischen in dem eilfften, und des Böheimischen in dem ersten Jahre.

Ad Mandatum Domini Regis.
Franciscus p. p. Soles, &c.

XLII.

Käysers Sigismundi Privilegium vor die Stadt Hamburg, daß sie güldene und silberne Müntze schlagen lassen möge, de Anno 1435.

WIr Sigemund von GOttes Gnaden, Römischer Kayser, zu allen Zeiten Mehrer des Reichs, und zu Hungarn, zu Böhaim, Dalmatien, Croatien, ꝛc. König, bekennen und thun kundt offenbahr mit diesem Brieff, allen den, die ihn sehen oder hören lesen, daß wir haben angesehen treue und annehme Dienst, die uns und dem heiligen Reich die Bürgermeistere, Räthe und Bürger gemainlich der Stadt zu Hamburg, unser und des heiligen Reichs lieben Getreuen, dick und offt nützlich gethan haben, täglich thun und fürbaß thun mögen in künfftigen Zeiten, und haben darumb ihn und ihren Nachkommen, mit wolbedachtem Muthe, gutem Rathe und rechter Wissen diese besondere Gnade gethan, und ihn gegünnet und erlaubet, und vollen Gewalt gegeben, thun ihn die günnen, erlauben und geben ihn von Römischer Kayserlicher Macht Vollkommenheit, in Krafft dieses Briefs, daß sie und ihre Stadt dester baß auffnehmen, gedeyen, fortkommen und beständig bleiben, und dem heiligen Römischen Reiche dester williger geseyn mögen, als sie in der Stadt Hamburg silberen Müntze schlagen und machen, daß sie fürbaß darzu gülden Müntze schlagen mögen, in Gewichte, Gute und Währung als Römische Kayser und König, und des heiligen Reichs Churfürsten, zu den Zeiten schlagen, und daß auff einer Seiten des Gülden sey, ein Kayserlicher Apffel mit dem Creutz darauff, und die Umbschrifft eines jeglichen Kaysers Namen, der zu den Zeiten regieret, und auff der andern Seiten Sanct Peters Bilde stehend, und darumb geschrieben: Moneta aurea Hamburgensis, uff die Grade und Kronen, die geng und gebe, und recht an Gewicht sind, nach Gewerde Rinscher Gülden die zu solcher Zeit genge sind, schlagen und müntzen, und gulden Müntz mit Müntzmeistern, Werdienern, und andern frommen Personen und Amptleuten, die darzu nutz und noth sind, besetzen und bestellen sollen und mögen, solcher Müntz redlichen außzuwartten, und die zu arbeiten und zu verwesen, vor allermänniglich ungehindert, und were es, daß wir einige Genad oder Freyheit, die wir oder unser Vorfahren einigen Fürsten, Herren, Graffen, Freyen, Rittern, Knechten, Städten oder Weichbilden, wie die genannt wären, gethan hätten oder noch thäten was lautes die lichte wären, in künfftigen Zeiten gemeinlich, oder besonderlich widerruefften, damit solt doch diese unsere Gnade nicht wiederrufft seyn, es wäre dann, daß diese unser Gnad an solcher unser Widerruffunge nemlich gemeldet würde. Mit Urkund dieses Briefes, versiegelt mit unser Kayserlichen Majestät gülden Bullen, geben zu Preßburg in Hungarn, nach Christi Geburth, vierzehenhundert Jahr, und darnach im fünff und dreyßigsten Jahre, am nechsten Montag nach dem Sontag Judica in der Fasten, unserer Reich des Hungarischen, ꝛc. im acht und vierzigsten des Römischen im fünff und zwantzigsten, des Böheimischen im funffzehenden, und des Kayserthumbs im andern Jahren.

Ad Mandatum Domini Imperatoris.
Caspar Slick, Miles, Cancellarius.

(L.S.)

XLIII.

XLIII.

Recessus, welcher zwischen E. E. Rath und der gesamten Bürgerschafft zu Hamburg, zu Unterhaltung friedlichen Wesens und bürgerlicher Eintracht, im Jahr 1458. aufgerichtet worden.

WIdtlick sy alle denjenen, de düße Schrifft sehen, hören edder lesen, dat in den Jahre, alse men schreff na da Gebordt Christi 1458. up den Seventeinden Dach Octobris, welck was St. Lucas des heilligen Evangelisten Avendt, weren de Ehrsamen Manne, alse Borgermeistere, Radtmanne und gemenen Borgere düßer Stadt up den Radthuße dasulvest samptlicken vergadert, unde hebben früntlicker Wyse mit der Hulpe van Gade, Frede, Leve unde gude Eendracht in düßer Stadt tho halden, tho düßer Stadt Nutticheit und Framen, endrachtigen belevet und bevulbordet, und entlicken beschloten düße nafolgende Articul:

1.

Van Verdriving nener Inwaner.

Int erste dat men na düßen Dagen nemand, he sie Borgermeister, Raedm[illegible] Borger edder Inwaner in düßer Stadt dorch Mißedath schall verdriven ꝛc. in de naevolgenden Recels vant Jahr 1483. in dem ersten Articul steit düße Articul klarlicken geschreven, und is van Wort tho Worde mit düßem gelick lüdende.

2.

Van Erff-Kindern.

Item Borger-Kinder, de ere Oldern in düßer Stadt ehrlicken ꝛc. hiervan ließ in Recels vant Jahr 1483. in andern Articul, de is düßen gelyck ludende.

3.

Van den Selschoppen.

So mogen de Selschoep Hamborger Beer toppen ꝛc. hiervan ließ int Recels vant Jare 1483. in den dreden Articul, ludet düßen gelick.

4.

Van Sackinge des Moltes in der Molen.

So schall en jeder Bruver tho enen Bruv ꝛc. hiervan liß int Recels vant Jahr 1483. in den vöfften Articul, ludet düßen gelick beth int Ende, averst hier folget den in düßen Articul alsd: well bauen twen streckene vack mehr saecket hefft, de schall dat beteren mit tein Marck Penningen, also vacken he dat deit, und wat aver de twe vat mer is, schal he dartho verlaren hebben.

5.

Van Breven an de Carspel gehant.

Wer et, dat na düßen Dagen jenige Breve ꝛc. hiervan ließ int Recels vant Jahr 1483. in den vofften Articul, ludet düßen gelick, wo vorschreven.

6.

Van Bröcke wegen des Knechtes an sinen Heren.

So schall nen Knecht siner Heren Gut verborgen ꝛc. hiervan ließ int Recels vant Jahr 1483. in den sovenden Articul ludet düßem gelick.

7.

Van den Ampten.

So schall ein jewlick bliven by sinen olden Rechtichheiden ꝛc. hiervan ließ int Recels vant Jahr 1483. im achten Articul wenthe int Ende, averst hier folget denne in düßen Articul alsd: und man schall in den Ampte alle Jaer de Helffte der Werckmeister affsetten, unde andere, de deß Jahrs nicht syn Werckmeister gewesen, wedder in ere Stede setten.

8.

Van den Wandtsnede tho gewinnende.

Item dat ein jeder unser Borger, dat ein ehrlick man is ꝛc. hiervan liß int Recels umbt Jare 1483. in negenden Articul, ludet düßen gelick.

9.

Van den Gesten, de Etelwahre tho Kope bringen.

Welk Gast de Botter, Kese, Wittling, Schullen ꝛc. hirvan ließ int Recels vant Jaer 1483. in 10. Articul, ludet düßen gelick.

10.

Van Tüchnissen.

Item so mag sick en jewlick düßer Stadt Borger und Inwaner echte tügen, by sinen Leven, woll aver nae Dode tho synen Guderen kamen wil, de sall dar tho kamen, na düßer Stadt Recht.

11.

Wo men Testament maken schall.

Dat ein jewlick man de ne[illegible]rffguth ꝛc. hiervan ließ int Recels vant Jaer 83. in 12. Articul, lüdet düßen gelick, bet so verne: ock mogen Man und Fruen sick malckander fry geven.

12.

Van Antastung des Kriges.

So schall und will unse Raedt nenen openbahren Krieg antasten ꝛc. hirvan ließ int Recels van den Jaer 83. in den driteinden Articul ludet düßen gelick, bet so verne: unde isset dat Capittel.

13.

Van Schat[illegible]

So schall und will ein jewlick Borger düßer Stadt ꝛc. hiervan ließ int Recels vant Jare 83. den 16. Articul ludet düßen gelick.

14.

Van den Matten-Knechten.

Schall nemand den Matten-Knechten ꝛc. hiervan ließ int Recefs vant Jaer 83. in 18. Arti-cul, ludet düßen gelick beth so verne: und welck man neen Bruer is.

15.

Van den Engellandes-Varern.

So schall und will de Raedt de Engellandes-Varer ꝛc. hiervan ließ int Recefs vant Jaer 83. in 19. Articul ludet düßen gelick.

16.

Van Leiden derjenen, de unsen Borgern schuldig sind.

So schall men nemandt leiden in düßer Stadt ꝛc. hiervan ließ int Recefs vant Jaer 83. in 12. Articul, luth düßen gelick.

17.

Van der Munte.

So will und schall sick der Raedt mit der Munte bekummern, in de beste Wyse se mogen.

18.

Van Entfanginge des Geldes.

Item idt schall nemand in düßer Stadt ander sülver Gelt in Betalinge upnehmen, ane alse in düßen veer Steden Lubeck, Luneborch, Wismar unde Hamborch gemüntet unde geschlagen were, dat hier en boven witlicken unde mit Vorsate wol upneme, edder uthgeve de darmede benamet worde, und sick des mit synen Eede nicht wolde entleddigen, de schall dat betern mit enen Marck Sülvers.

19.

Van Averschledt der Kleder.

Alse vele Kostlicheiden vallen in düßer Stadt ꝛc. hiervan ließ int Recefs vant Jaer 83. in 24. Articul, ludet düßen gelick.

20.

Van Egenen.

So schall und will de Raedt mit allen Fliete, ꝛc. hiervan ließ int Recefs vant Jaer 83. in 25. Articul, luth düßen gelick.

21.

Van Twiste eines Borgers mit einem Rathmanne.

Alse een Borger mit einem Rathmanne ꝛc. hiervan ließ int Recefs vant Jaer 83. in 26. Arti-cul, ludet düßen gelick.

22.

Noch wieder van Vorspracken.

Item so schall men vorspracke na düßen Dage ꝛc. hiervan ließ int Recefs vant Jaer 83. in 27. Articul, luth düßen gelick.

23.

Van Twiste eines Borgers mit einem Fursten.

Were ock, dat jenig Fürst, Herre, Ridder ꝛc. hiervan ließ int Recefs vant Jahr 83. im 28. Ar-ticul, lüdet düssen gelick.

24.

Nicht tho bekummern dusser Stadt Freyheit.

So schall nemand düßer Stadt Freyheit ꝛc. hiervan ließ int Recefs vant Jaer 83. in 29. Ar-ticul, ludet düßen gelick.

25.

Van den Armen Seeken.

So schall men den Armen Seeken ꝛc. hier-van ließ int Recefs vant Jaer 83. in 30. Articul, ludet düßen gelick.

26.

Van dem Underbretende.

So schall nemand ꝛc. hiervan ließ int Recefs vant Jaer 83. in 31. Articul, ludet düßen gelick.

27.

Van Berninge des Huses.

Weret dat jemand syn Huß ꝛc. hiervan ließ int Recefs vant Jaer 83. in 32. Articul, ludet düßen gelick.

28.

Van Timmerlüden.

So schall men Timmermestern unde Mür-mesters ꝛc. hiervan ließ int Recefs vant Jaer 83. in 33. Articul, ludet düßen gelick.

29.

Van den Uthfore des Korns.

Idt schall nemand uth düßer Stadt Korne uthvoren, edder ander Guder, de de Raedt hefft verbeden laten, sunder Vulbordt des Raedes, were dat jemand hier en baven dede, so scholen de Guder, de so uthgevornt werden, tho der Stadt Behoeff verfallen wesen, dartho schal dejenne de dat deit, edder dohn leth, betern mit tein Marck Sülvers, unde wel dat meldet, der schall dar den sövenden Penning van hebben.

30.

Nen Korn by der Elve tho schepende.

Wer et, dat jemand belanges des Elve anders vor ꝛc. hiervan ließ int Recefs vant Jaer 83. in 35. Articul, ludet düßen gelick.

31.

Wo men Etel-Ware kopen schall.

Item so woll hier van Buter in veele bringet alse goese ꝛc. hiervan ließ int Recefs vant Jaer 83. in 36. Articul ludet düßen gelick, beth so ver-ne: unde wor ene vor hoickersche edder var hocker vor den Klocken-Schlag elven kofft.

32.

Van werhafftigen Volck uth tho macken.

Wen van noden ist, dat man dorch ꝛc. hiervan ließ int Recefs, vant Jaer 83. in 37. Articul, ludet düßen gelick.

33.

Van tho Hopekumpst der Borgere.

So hebben de Raedt unde Borgere semptlick geschlaten umme Rast und Frede, unde gude Eindracht willen na düßen Dagen, nemand Ver-

Vergaddering tho hope kament, edder Ver-sammelinge der Borger, in düßer Stadt schall macken, und umme yennigerley Sacke willen, de den Borgern unde der Stadt andrepen, Idt en sy, dat de Raedt de Borger verbodeschapen unde eschen leten, were idt, dat dar jemand daran ba-ven dede, dar wolde de Raedt by vaeren, so idt sick geboret, dar tho willen de Borger den Raedt by staendich wesen und behülplick, idt en were den Sacke, dat der Stadt Verderff daran hangede so mogen de ehrlicksten unde de oldesten uth deren Carspel thosamen kamen, vor den Raht gaen und geven den Rade de Sacke tho erkennende.

34.

Etliche Regulen der Vorspracken.

Wor ein Vorsprack vor der Stadt Gericht einen Menschen dorch sine Missedath sprickt ed-der degedinget an sin Lieff, darvor schall de Vor-sprack achte Schilling tho Lohne hebben, dage-dinge ock ein Vorsprack einen Menschen an sy-ne Sunt, so schall er veer Schilling hebben, weret ock, dat de Vorsprack up Pennings vroke van dren Punden sprecke, so schall he twe Schilling tho Lohn empfangen, spreckt he averst up Bröcke von twölff Schilling edder ander kleme Sacke, so schall men em enen Schilling tho Lohne geven, van einen Vorbade schall de Vorsprack ses Pen-ning tho Lohn hebben, gevallet ock dat em Vor-sprack up Erff-Gudere edder andre grode Pen-ning Sacke dadding de, so schall he van elcken, hundert Marck tein Schilling und nocht mehr empfangen und also denen Lohn scholen da vor-spracken van unsen Borgern unde Inwanern nemen, averst van frembden Luden mogen se dat Lohn dubbelt nehmen, were dat welck Vorsprack hier entgegen dede, unde mehr Lones neme den vorschreven is, de schall in düßer Stadt nicht mehr Vorsprack wesen.

35.

Dit nae beschreven is van der Mate des Beers

Welck Man edder Froue na düßen Dage in düßer Stadt will Hamborger Beer veil tappen, de schall der Stadt Borgere edder Borgersche wesen, unde de schall vor St. Martens-Dage, vor den Radt gaen up dat Rahthueß, unde sick darsulvest dat tappen laten vorloven, und sick in-schriven laten, dath syn edder er guth sy tein Marck wehrt unverborget.

Unde wol van unsen Borgern edder Borgers. mit Orlove des Rades Hamborger Beer tap-pet, de schall de Stadt Pehelmate tappen, unde wen de Tunne Beers söstein, söventein, achtein Schilling Geld, so schal man dat Stoycken Pe-helmath vor ses Penning, dat halbe Stoycken vor 3. Penning, dat Qvarter vor dre Scharve, und nicht dürer geven, wanner ock de Tunne Beers negentein, twintig, een und twintich Schilling Geld, so schall man dat Stoycken vor seven Penning, dat halve Stoycken vor veerde-halve Penning, dat Qvarter vor twe Penning und nicht durer geven.

Gulde ock de Tonne Beers dre und twin-tich, veer und twintich Schilling, so schall men dat Stoycken vor achte Peñing, dat halve Stoy-cken vor veer Penninge, und dat Qvarter vor twe Penninge geven unde uth tappen.

Item woll alsó Hamborger Beer will tappen, de schall des Abends ein Hueß mit brennenden Lichten halden, unde nicht lenger, beth de Klocke tein schleit, tappen, worde ock jemandt in düßen Deele woll bröckhafftig, so dat daranne entgegen dede, de schall dat beteren, so vacken se dar entge-gen dede, mit einer Marck Sülvers. De Raedt will dit Wachten waren, unde waren laten. Dar-umme ware sick ein jeder sulvest.

XLIV.

Königs Christierni I. in Dännemarck, Schweden und Norwegen, Confirmation aller und ieder Privilegien der Stadt Hamburg, de Anno 1461.

Wy Christiern van GOdes Gnaden, tho Dennemarcken, Schweden, Norwe-gen, der Wenden und Gothen Köning, Hertoge tho Schleßewyck, Grave tho Holsten, Storma-ren, Oldenborch unde Delmenhorst, bekennen unde betügen openbare in unde mit deßen Breve vor alle denjennen, die ehne scen, hören edder le-sen, dat wy vor uns, unse Erven unde Nakóme-linge, nach Rade und mit Willen unser getrü-wen Mannen unde Radgevere, dorch menni-gerleye Woldat willen, de uns, unsen Vorvaren, Landen und Lüden, de Ersamen Borgermeistere, Rath-Manne, Borgere und Inwahnere unser Stadt Hamborch, dicke unde vakene gedan heb-ben, unde vorbeth doen mögen, en eren Bor-

gern unde unser Stadt Hamborch alle unde ys-lyke ere Gnade, Fryheide, Rechticheide, Breve, Privilegie unde Handfeste, de se van uns, unsem leeven Ohme, Herrn Alfue, Hertogen tho Sleß-wyck, tho Holsten, Stormaren unde Schou-wenborch, Graven, sehliger Dechtniße, unsen und synen Vorvahren unde van Rittern unde Knapen deßer unser Lande, de unse saliche Oh-me, unse edder syne Vorvahren bestediget heb-ben hat, unde alle ere löfflyke Mannheyde, de se unde ere Vorvaren redelyken bethe hertho hol-den hebben, gnedichlyken verniget, bestediget, be-vestiget unde confirmieret hebben, vernigen, be-vestigen, bestedigen unde confirmieren en de mit Krafft deses Breves, so dat se der verbath sün-

der

der hinder schölen und mögen brucken unde darby blyven.

Hyr synt an unde aver geweſende Erwerdige in Godt Vadere, Herr Arnd, Bischoup tho Lübecke, Johann van Alevelde Ritter, Gersick van Allevelde, Wulff van der Wysck, Clawes Rantzouw, Herrn Schacken Sone, Benedictus van Alevelde, Herrn Henrich Sone, Volkrad von Boeckwolde, Detleff van Bockwolde, Hern Detleues Sone, Hennich Poggenwisch, Knapen, unse leeven getruwen Manne unde Rittere unser Lande tho Schleßwyck, Holsten unde Stormaren, deß tho fürder Tüchtniße unde Zekerheyd, hebben wy unse Köninglyke Secretum, mit den Insegelen unser erbenant leven Truwen an dessen Breff hetten hangen, de gegeven ys in unser Stadt Hamborch, na unsers HEren Bord verteynhundert in deme een und söstigesten Jare, am Donredage vor Sunte Antonisses-Dage.

XLV.

Käysers Friderici III. Privilegium vor die Stadt Hamburg, daß sie Mörder, ingleichen See- und Land-Räuber auf der See, Elbe, und wo sie derer sonst habhafft werden kan, greiffen, und nach Befinden, an Leib und Leben straffen darff, de Anno 1468.

WIr Friderich von GOttes Gnaden, Römischer Kayser, zu allen Zeiten Mehrer des Reichs, zu Hungarn, Dalmatien, Croatien ꝛc. König, Hertzog zu Oesterreich, zu Steyr, zu Kärnthen und zu Crain, Herre auff der Windischen Marck und zu Portenau, Graffe zu Habsburg, zu Tyrol, zu Phirdt und zu Kyburg, Marggraffe zu Burgau und Landgraffe zu Elsaß. Bekennen öffentlich mit diesem Brieffe, wann uns als Römischen Kayser von unser und des heiligen Reichs wegen, unser und desselben Reichs Strassen zu Wasser und zu Lande, allenthalben zu schützen und zu beschirmen gebühret, und sich dann als uns mannigfaltiglichen angelanget ist, in dem Lande zu Holstein und andern umliegenden Herrschafften, Fürstenthumen, Herrligkeiten, Freyheiten, Landen und Gebieten, und auff der Gegene umb Hamburg und des Elb-Stroms, auch der freyen See, viel und mancherley Mißhandel mit Mörderey, Raube, Diebstahle, Muthwilligung, Beschedigung und andern Frevel zu Tast, Angreiffung und Ubelthat, beyde zu Lande und zu Wasser begeben, die aber nicht bestrafft, noch deßhalb unser und des heiligen Reichs Unterthanen, noch ander Kauffleute und Landfahrer beschirmt und gesichert werden, alß wohl Notturfft wäre. Darumb dann daß solcher Ubelthat, Mißhandel und Frevele desterbaß fürkommen, und die gestrafft werde, so haben wir den Ehrsamen, unsern und des Reichs lieben Getreuen, Bürgermeistern, Rathe, Bürgern und Stadt Hamburg zu ewigen Zeiten künfftiglich allein von eigner Bewegnüß und Römischer Kayserlicher Macht, dem gemeinen Besten zu Nutze und Beystand, und daß solch Ubertretung gestrafft werde, befohlen, geheissen, vergönnet, erlaubt und begifftiget, und von rechter wahrer Wissen, mit Krafft diß Briffs. Befehlen, heissen, vergönnen, erlauben und begifftigen daß sie oder die Ihren, den sie das befehlen werden, hinfür alle und ieglich Mörder, Dieb, Diebinne, Rauber, muthwilliger Beschediger und ander Ubelthäter, oder die solches in offenbarer und heimlicher Beschüldigung verleumbdet oder berucht wären, allenthalben in allen Fürstenthumen, Grafeschafften, Herrligkeiten, Gebieten, Vogteyen, Landen, Gerichten, Strassen und Wassern, auch auff dem Elb-Strohme und andern Strömen und der See, wie sie die ankommen, erlangen, betreten und erfahren mögen, suchen, angreiffen, fahen, auffhalten, straffen, richten, schlagen, ob das Noth würdet, oder in ihre Stadt führen, sie fragen, und alsdanne, wie sie die Verhandlung erfinden, über sie urtheilen und büssen sollen und mügen, oder anders mit ihn thun, nach dem, als sie mit ihrer Ubelthat haben verwürcket, von allermänniglich ungehindert, und sich damit gegen uns, dem heiligen Reiche, noch jemands, Fürsten, Grafen Freyen, Herren, Herrschafften, Rittern, Knechten, Städten und Gemeinden, an des oder der Lande, Gebieten, Gerichten, solch Ubelthätern gesucht, angegriffen, gefangen, auffgehalten oder geschlagen würden, nichts verhandelt, verschuld noch verwürckt haben, in einiche Weiß, sondern auch deßhalb gantz unangelanget seyn und bleiben, gleicher Weise und in aller Masse, als ob wir selber solche Mißthäter und übelthätig Leute suchten, fiengen, angrieffen, erlangten, schlügen, oder anders mit ihn thäten, wie wir das zu Rathe würden. Und gebieten darumb allen und ieglichen Fürsten, Geistlichen und Weltlichen, Grafen, Freyen, Herren, Rittern, Knechten, Hauptleuten, Amtleuten, Vögten, Pflegern, Bürgermeistern, Schultheissen, Schäffen, Richtern, Räthen, Bürgern, Gemeinden, und sonst allen andern unsern und des Reichs Unterthanen und Getreuen, in was Würden, Standes oder Wesens die seyn, von Römischer Kayserlichen Macht ernstlich und festiglich mit diesem Briefe, daß sie die vorgenannten von Hamburg bey den obgemelten unsern Käyserlichen Befehlen, Heissen, Erlaubung, Gnaden und Freyheiten getreulich bleiben lassen, und sie daran nicht irren noch verhindern, noch jemands zu thunde gestatten, als lieb einem ieglichen sey, unser und des Reichs schweere Ungnade, und darzu ein Poene, nehmlich viertzig Marck löttiges Goldes, die ein ieglicher verfallen seyn soll, halb in unser und des Reichs Cammer, und den andern halben Theile den vorgenannten von Hamburg unnachläßlich zu bezahlen, als offt und dicke das geschehe. Mit Urkunde diß Briefes, besiegelt mit unser Kayserlichen Majestät anhangenden Insiegel. Geben zu Gretz, an St. Bartholomeus-Abend nach Christi Geburth 1468. unser Reiche des Römischen im 29. des Kayserthumbs im 17. und des Hungarischen im 10. Jahren.

(L.S. Imperatoris.)

XLVI.

Königs Christierni I. in Dännemarck Brieff, vermöge dessen er das Schloß und Vogtey Flenßburg denen Städten Hamburg und Lübeck vor 56500. Marck Lübische Pfennige versetzt, de Anno 1470.

MY Cristiern van GOdes Gnaden, to Dennemarcken, Sweden, Norwegen, der Wenden und Gotten Koning, Hertoge to Slesewik, Greve to Holsten, Stormern, Oldenborg unde Delmenhorst, bekennen und betugen apenbar in deseme Breve, vors alsweme, dat also wi mit den duchtigen Knapen, Clawes Rantzouw, Detlewe van Bockwolde, Godzick van Anevelde, Henninghe Poggewisch, Benedictus to Doringen, Diderick Blomen, Hinrick van Anevelde, Henneken Scaken, Luder Rumoer, Clawesse van Anevelde, Hern Johansson, Hartich Schinckel, Wulff von der Wisch, Wulff Poggewisch, Hannse Ransouwen, Keye Rantzouwen, Clawese van Anevelde, to Zegarden, unde Clawese Ratlowen, unsen leven Getruwen, dar mede wi um etlike unse Witliken Peninng Schulde, dar vor se uns to willen geheten unde ghelovet hadden, in Schelinge und Twiste weren, dar aver wi unde de genanten unsere Hetere und Lövere dorch Schedes-Herrn, in beyden Siden eendrachtliken van uns gekoren, in Vrundschop vorscheyden sint, unde alse wi denne vor etlike Summen Penninge, benomptliken vor soes und voefftich dusent unde vift hundert Lubesche Mark Penninge, de wi unde unse Erven en unde eren Erven van dem Summen dorch de ergemelten Schedes-Herrn besproken, schuldick sint, den Ersamen van Lubecke unde Hamborg, unsen vorscreven Heteren und Loveren to gude und truwer Hand, unse Sloth Vlensborg mit der Vogedie unde Städ darsulves, mit all eren Tobehöringen beth to achte Dagen der hilligen drier Konninge-Dage negest komende vord aver een Jar uppe rechten Slot loven, in Vorwaringe gedaen unde bevalen hebben in desser Wise. Oft sodane vorscreven Summe Geldes gans unde all in densulven achte Dagen, van der Bede edder anders betalet worde, den so scholen uns edder unsen Erven, de uppenanten van Luweke und Hamborg, unse Sloth wedder overandwerden, wan wi id van en eschen. Were aver Zake, dat sodane vorscreven Summe binnen vorscrevener Tyd nicht betalet worde, und den de vorbenomende unse Hetere und Lovere alle edder veere van en des andern vulmechtich, na den vorscreven achte Dagen der hilligen dryer Könnige, dat verscreven unse Sloth escheden, den so scholen de egenanten van Lubek und Hamborg dat sulve Sloth en uppe Sloth loven vor ene Vorwaringe des vorscrevenen Geldes, overandworden, welk de vilgescrevenen van Lubeck und Hamborg um unser und unser Hettere und Lovere Begeringe unde Bede willen, dem gemenen Lande to Gude, unde uns to Wille so bevulbordet und beleved, und dat Sloth van uns angenomen hebben, unde van Stund mit unsem unde unser Heter und Lovere Vulbord unde Willen, dem eddelen unde wolgeboren Hn. Mauricio, Greven to Perinmuth, sodan vorscreven Sloth mit siner Tobehoringe uppe Sloth loven, in unser Jegenwardicheit vordan overgeandwerdet hebben. So seggen unde loven wy Christiernn König ergenant jegenwardigen in Krafft desses Breves den genanten Borgermestern, Radmann, Borgern unde Inwonern, des halven se schadelos to holdende, so dat se noch jemand van en van des vorberorden Slotes, mit der Vogedye, Stad unde Tobehoringe wegen nenen Schaden, Last edder Radeel scholen hebben ofte liden. Unde efte van qvadem eventure des wes beschege, scholen unde willen wy unde unse Erven en gansliken wedderkeren. Weret ok Sake, dar God vor sy, dat en edder eren Amptman efte Hovedman, edder dem se dat ingedaen und bevalen hadden, dat Sloth edder Stad mit siner Tobehoringe afgedrungen, afgesleken, afgewunnen oder entweldet worde, des scholen se noch jemand van en nenen Schaden noch Vorwyth van jemande liden; sundern wy Christiernn Koning, unse Erven unde Nakomelinge scholen unde willen en to Behalf der vorbenomenden Hetere und Lovere und erer Erven, bynnen dem Jare up unse egen Kost, Theringe und Eventur in

ere edder unſer Heter unde Lover hebbenden, wore und roweliken Beſittinge wedderſchicken, dar to unſe Paterſchop unde Manſchop mit aller Macht helpen ſcholen. Alle vorſchreven Stuke und Articule loven wy Criſtiern Koning vorbenant vor uns, unſe Erven unde Nakomelingestede, vaſt unde unverbroken to holtende, ſunder Argeliſt, Wedderrede unde Behelppinge geiſtlikes und weldlikes Rechtes. Des to Tuchniſſe unde Bekantniſſe der Warheit, hebben wy vilbenant Criſtiern Koning unſe Secret witlik doen hangen nedden an deſſen Breff, de gegeven is to Segeberge, na Gades Bort duſent verhundert, darna im ſoventichſten Jare, am Mitweken na Dionyſii des hilligen Biſchoppes und Martelers.

XLVII.

Käyſers Friderici III. Privilegium vor die Stadt Hamburg, daß ſie unter ihrem eigenen Wappen göldene und ſilberne Müntze ſchlagen laſſen möge,

de Anno 1475.

WIr Friederich von GOttes Gnaden, Römiſcher Kayſer, zu allen Zeiten Mehrer des Reichs, zu Hungarn, Dalmatien, Croatien ꝛc. König, Hertzoge zu Oeſterreich, zu Steyer, zu Kärndten und zu Crain, Herre auff der Windiſchen Marck und zu Portenaue, Graffe zu Habſpurg, zu Tyrol, zu Pfierd und zu Kyburg, Marggraffe zu Burgau, und Landgraff in Elſas, bekennen offentlich mit dieſem Brieffe, und thun kund allen denen, die ihn ſehen oder hören leſen, daß uns die Ehrſamen, unſer und des Reichs lieben Getreuen, Burgermeiſter und Rath der Stadt Hamburg durch ihr erbar Botſchafft, zu erkennen gegeben haben wie ſie von uns und dem heiligen Reiche löblichen gefreyet und fürſehen wären, daß ſie gulden Müntz machen und ſchlagen laſſen möchten, nach Laut der Brieffe, ſo ſie darüber hätten, und haben uns darauff demütiglich anruffen und bitten laſſen, daß wir ihnen dieſelben gulden Müntz auff den Grade, Gewicht und Werth unter ihren Zeichen zu machen, inmaſſen die Ehrſamen, unſer und des Reichs lieben Getreuen, Burgermeiſter und Rath der Stadt Lübeck, gulden Müntz machen, als Römiſcher Kayſer zu vergönnen und erlauben, und deß unſer Kayſerliche ſonder Gnade und Freyheit zu geben, gnädiglich geruhen, das haben wir angeſehen, ſolich ihr demütig zimlich Bitten, auch die getreue, annehme und nützlichen Dienſte, ſo die obgemelten von Hamburg, uns und dem heiligen Reiche offt willglich und unverdroſſenlich gethan haben, und in künfftig Zeit wol thun mögen und ſollen.

Und haben darum mit wolbedachtem Muth, gutem Rathe und rechter Wiſſen denſelben von Hamburg, als Römiſcher Kayſer gnädiglich vergünnet, erlaubet, und unſer Kayſerlich Gnad und Freyheit gethan und gegeben, vergönnen, erlauben, thun und geben in ſolch unſer Gnade und Freyheit, von Römiſcher Kayſerl. Macht Vollkommenheit und rechter Wiſſen in Krafft dieſes Briefes, alſo, daß ſie nun hinführo in ewig Zeit ſolch obberührt gulden Müntz, auf der Grade, Gewicht und Werth unter ihrem Zeichen in aller Maß, wie das die von Lübeck zu thun pflegen, und von uns und dem heiligen Reich gefreyet ſeyn, auch machen und ſchlagen laſſen, und zu derſelben Müntz alle und jeglich Gnade, Freyheit, Recht und Gerechtigkeit haben, und ſich der gebrauchen und genieſſen ſollen und mögen, die dieſelben von Lübeck haben, gebrauchen und genieſſen von Recht oder Gewohnheit, von allermänniglich ungehindert. Und wir gebieten darauff allen und jeglichen Churfürſten, Fürſten, Geiſtlichen und Weltlichen, Prälaten, Grafen, Freyen, Herren, Rittern Knechten, Vitzthumben, Vögten, Pflegern, Verweſern, Amptleuten, Schultheiſſen, Burgermeiſtern, Schöffen, Richtern, Räthen, Bürgern und Gemeinden, und ſonſt allen andern unſern und des Reichs Unterthanen und Getreuen, in was Würden, Standes oder Weſens die ſeyn, von obbeſtimbter Römiſcher Kayſerlicher Macht Vollkommenheit, ernſtlich und feſtiglich mit dieſem Brieffe, und wollen, daß ſie die gemelten von Hamburg an ſolcher gülden Müntz und dieſen unſern Kayſerlichen Vergünſtungen, Erlaubungen, Gnaden und Freyheiten, wie vorgeſchrieben iſt, nicht hindern noch irren, ſondern ſie beruhlich und ohn Irrung dabey bleiben, der gebrauchen und genieſſen laſſen, auch dieſelb gulden Müntz in dem Werth, als der von Lübeck gülden Müntz, allenthalben nehmen und geben, und ſich deß nicht weigern, noch hiewider thun, noch jemands zu thun geſtatten, in dheine Weiſe, als lieb ihn allen und jeglichen ſey, unſer und des Reichs ſchwere Ungnad und Verlieſung einer Poen, nemlich funfftzig Marck löthiges Goldes zu vermeiden, die ein jeglicher, ſo offt er freventlich hierwider thäte, verfallen ſeyn ſoll, halb in unſer Kayſ. Cammer, und den andern halben Theil den gemelten von Hamburg unabläßlich zu bezahlen. Mit Urkund dieſes Brieffes, beſiegelt mit unſer Kayſerlichen Majeſtät anhangendem Inſiegel. Geben in unſer Stadt Cölln am vier

vier und zwantzigſten Tag des Monats Septembris, nach Chriſti Geburt vierzehenhundert und im fünff und ſiebentzigſten, unſerer Reiche des Römiſchen im ſechs und dreyßigſten, des Kayſerthumbs im vier und zwantzigſten, und des Hungariſchen im ſiebenzehenden Jahren.

(L.S. Imperatoris.)

Ad Mandatum Domini Imperatoris proprium.

Waldner, Prothonotarius.

XLIIX.

Käyſers Friderici III. Privilegium, worinn er die denen Grafen zu Barby, der Stadt Hamburg zum Nachtheil ertheilten Freyheiten caſſiret und annulliret, auch iztgedachter Stadt alle und iede Privilegien beſtätiget,

de Anno 1482.

WIr Friederich von GOttes Genaden, Römiſcher Kayſer, zu allen Zeiten Mehrer des Reichs, zu Hungarn, Dalmatien, Croatien, ꝛc. König, Hertzog zu Oeſterreich, zu Steyer, zu Kärndten und zu Crain, Herr auff der Windiſchen Marck und Portenau, Graff zu Habſpurg, zu Tyrol, zu Pfierd und zu Kyburg, Marggraff zu Burgau, und Landgraff in Elſas ꝛc. Bekennen öffentlich mit dieſem Brieff, und thun kund allermänniglich, nachdem wir für etzlichen Jahren, auff demütige Bitte der Edlen unſerer und deß Reichs lieben Getreuen, Günthers, Graffen zu Müllingen, und Herrn zu Barby, und weiland Graffe Johanſen, ſeines Sohns, denſelben Graff Günthern, und Graff Johanſen, dieſe nachgeſchriebene Freyheit gegeben haben, alſo, daß er, ſeine Söhne, ihre Erben und Unterthanen, nun hinführo zu ewigen Zeiten, auff dem Waſſer, genannt Elbe, Wein, Bier, Korn, Meel und ander Getreid, Kauffmann-Schatz, Haab und Gut, für Hamburg abführen, daſelbſt ablegen, ausſchütten oder hinführen, wo ihn das am nützlichſten und füglichſten ſeyn würde, auch hinwieder auff Hering, Gewand und ander Gut führen, wie ihnen das gefällig iſt, wo ſie auch ihr Korn, Meel, Getreid, Wein oder Bier, vor oder innerhalb der Stadt Hamburg verkauffen, das mögen ſie thun, und die, die ſolches Getreid, Meel, Wein oder Bier kauffen, mögen das in ſelben Begnadung führen, und ſich der gebrauchen und genieſſen, in aller Maſſen, als daß ſie von Barbey, oder ihre Erben lieſſen führen, und ſollen ſie daran die genanten von Hamburg, und jemand anders, bey Verlierung einer mercklichen Pöen, und unſerer und des Reichs ſchwere Straff und Ungnad, nicht hindern noch irren, in keine Weiſe, als das unſer Kayſerlicher Brieff deßhalben außgegangen, klärlich außweiſet, und wann wir nun mercken, wo ſolch unſer Käyſerlich Freyheit, Fürgang und Folg gewinnen ſolte, daß dardurch gemeiner Nutz daſelbſt ſchwerlich verhindert, und mercklich Unrath, Auffruhr und Schaden daraus entſtehen würde. Darumb ſo haben wir aus denſelben und andern mercklichen redlichen Urſachen, uns darzu bewegende, die obbeſtimpte unſere Kayſerliche Freyheit, ſo wir dem gemelten Günthern, ſeinen Söhnen und ihren Erben, als obſtehet, gegeben haben, in allen und jeglichen ihren Worten, Clauſulen, Puncten, Articulen, Inhaltungen, Meynungen und Begreiffungen, zu gleicher Weiſe, als ob die von Wort zu Worten hierinn geſchrieben ſtunden, gantz auffgehebt, vernichtet und abgethan: heben auff, vernichten, und thun die ab von Römiſcher Kayſerlicher Macht Vollkommenheit, und rechten Wiſſen, in Krafft dieſes Brieffs, und meynen, ſetzen und wollen, daß nun fürbaß hin die genandten von Barby, noch ihre Erben, ſich der nicht mehr gebrauchen noch genieſſen, noch auch die Erſamen, unſere und des Reichs lieben Getreuen, Bürgermeiſter, Rath und Gemeinde der Stadt Hamburg, für die dann ſolch Kauffmann-Schatz, Haab und Gut, ab- und auffgeführet werden ſollen, von niemand andern nicht verhindern, noch fürter mehr denſelben, oder ob wir die ſonſt jemand andern gegeben hätten, nicht ſchuldig noch pflichtig ſeyn ſollen, keinerley Gehorſam zu erzeigen, in keine Weiſe, haben auch darzu den genandten von Hamburg, umb ihrer getreuen Dienſt willen, uns und dem heiligen Reiche in viel Wege erzeiget, alle und jegliche ihre Freyheit, Gnad, Brieffe, Privilegia, Handfeſten, Recht, Gerechtigkeit, alt Herkommen und gute Gewonheit, die ſie von unſern Vorfahren am Reiche, Römiſchen Kayſern und Königen, uns, oder jemand andern redlich erworben, und lange Zeit herbracht haben, in allen und jeglichen ihren Worten, Clauſulen, Puncten, Articuln, Inhaltungen, Meynungen und Begreiffungen, zu gleicher Weiſe, als ob die alle und jeder beſonder in dieſem unſern Kayſerl. Brieffe von Wort zu Worten geſchrieben wären, als Römiſcher Kayſer gnädiglich erneuert, confirmiret und beſtettiget, verneuern, confirmiren und beſtetten die alſo von obberührter Kayſerl. Macht Vollkommenheit und rechter Wiſſen, in Krafft dieſes Brieffs, und meynen, ſetzen und wollen, daß die nun hinführo gantz kräfftig und mächtig ſeyn, ſtät bleiben, auch ſie derer an allen Enden gebrauchen und genieſſen ſollen und mögen, und darüber von niemand

mand bedrängt noch beschweret werden, in keine Weis.

Und gebieten darauff allen und jeden unsers und des heiligen Reichs Churfürsten, Fürsten, Geistlichen und Weltlichen, Prälaten, Grafen, Freyen, Herren, Rittern, Knechten, Hauptleuten, Vitzdommen, Vögten, Pflegern, Verwesern, Amptleuten, Schultheissen, Bürgermeistern, Richtern, Räthen, Burgern, Gemeinden, und sonsten allen andern unsern und Reichs Unterthanen und Getreuen, in was Würden, Standes oder Wesens die seyn, von obberührter Käyserlicher Macht Vollkommenheit ernstlich und festiglich mit diesem Brieffe, und wollen, daß sie die genandten von Hamburg über diese unsere Revocation und Auffhebung der obbestimbten Freyheit, auch an der gemelten unserer Kayserlichen Verneuerung, Confirmation und Bestättung nicht beschweren, verhindern noch irren, sondern sie deren in obberührter Maß geruhiglich gebrauchen, geniessen, und gäntzlich dabey bleiben lassen, und darwider nicht thun, noch jemands zu thun gestatten, in keine Weise, als lieb ihn allen und jeglichen seye, unsere und des Reichs schwere Ungnad, und darzu eine Poen, nemblich hundert Marck löthiges Goldes, zu vermeiden, die ein jeder, so offt er freventlich darwider thäte, halb in unser und des Reichs Cammer, und den andern halben Theil den obgenandten von Hamburg unabläßlich zu bezahlen, verfallen seyn solle. Mit Urkund dieses Brieffs, besiegelt mit unserer Kayserlichen Majestät anhangendem Insiegel. Geben zu Wien, am neundten Tage des Monats July, nach Christi Geburth vierzehenhundert und im zwey und achtzigsten Jahre, unserer Reiche des Römischen im drey und viertzigsten, und des Hungarischen im vier und zwantzigsten Jahren.

Ad Mandatum Domini Imperatoris proprium.

Caspar Permwerth.

XLIX.

Käysers Friderici III. Privilegium vor die Stadt Hamburg, die Niederlags- und Stapel-Gerechtigkeit betreffend, de Anno 1482.

WIr Friederich von GOttes Gnaden, Römischer Kayser, zu allen Zeiten Mehrer des Reichs, zu Hungarn, Dalmatien, Croatien König, Hertzog zu Oesterreich, zu Steyer, zu Kärndten und zu Crain, Herr auff der Windischen Marck und zu Portenau, Graff zu Habspurg, zu Tyrol, zu Pfierdt vnd zu Khyburg, Marggraffe zu Burgau, und Landtgraffe in Elsaß ꝛc. Bekennen offentlich mit diesem Briefe, und thun kund allermänniglich, daß uns die Ehrsamen, unsere und des Reichs liebe Getreue, Bürgermeister und Rath der Stadt Hamburg, haben fürbringen lassen, wiewol in der Stadt Hamburg an der Elbe gelegen, nach alten Herkommen und Gewohnheit bißhero geübet und gebraucht, und unter andern ihren Freyheiten und Privilegien, ihnen durch uns confirmirt und bestettigt seye, daß niemand Korn, Roggen, Weitzen, Gersten, Meel, noch ander Getraid, auch Wein noch Bier, für die gemelte Stadt Hamburg, auff der Elbe hinab führen, sondern solches in der Stadt Hamburg verhandelt und verkauffet werden solle; So wird doch nichts desto minder unterstanden, ihnen daran Irrung und Verhinderung zu thun, das ihnen zu mercklichem Abbruch, Nachtheil und Schaden reichet, und uns darauff demütiglich angeruffen und gebethen, sie in solchem gnädiglich zu versehen. Wenn wir nun die gemeldte von Hamburg, bey solchen ihren Freyheiten, alten Herkommen und Gewohnheiten zu behalten, gäntzlich gemeynet: So haben wir mit wolbedachtem Muth, gutem Rath und rechter Wissen gesetzt, geordnet, declarirt und erklärt, setzen, ordnen, declariren und erklären, von Römischer Käyserlicher Macht Vollkommenheit, wissentlich und in Krafft dieses Brieffes, daß dieselbe von Hamburg und ihre Nachkommen in ewige Zeit, bey den obberührten ihren alten hergebrachten Gewohnheiten und Freyheiten, für und für ewiglich bleiben, und darüber einig Korn, Roggen, Weitzen, Gersten, Meel noch ander Getreid, auch Wein und Bier, durch niemand für die gemeldte Stadt Hamburg auff der Elbe nicht fürgeführet, sondern daß alles, in derselben Stadt Hamburg, wie von Alters herkommen ist, abgelegt, verkaufft und verhandelt werden solle, von allermänniglich unverhindert. Ob auch jemands, in was Würden, Standes oder Wesens der oder die wären, wider solch ietzt gemeldte Freyheit, alt Herkommen und Gewonheit, von uns oder jemands andern, ichtes erworben oder behalten hätte, oder hinführo ichtes erwerben, behalten oder erlangen würden, daß solches alles und jedes krafftloß und untüglich seyn, und dem vorgenandten von Hamburg, an den obbestimbten ihren Freyheiten, altem Herkommen und Gewohnheiten, gantz keinen Abbruch, Verhinderung noch Schaden bringen solte, dann wir das alles, ietzt als dann, und dann als ietzt von Römischer Kayserlicher Macht Vollkommenheit, gäntzlich auffheben, abthun und vernichten, wissentlich und in Krafft dieses Brieffs: Und gebiethen darauff allen und jeglichen,

chen unsern und des heiligen Reichs Churfürsten, Fürsten, Geist- und Weltlichen, Graffen, Freyen, Herren, Rittern, Knechten, Hauptleuten, Amptleuten, Vitzdomben, Vögten, Pflegern, Verwesern, Schultheissen, Burgermeistern, Richtern, Räthen, Burgern, Gemeinden, und sonst allen andern unsern und des Reichs Unterthanen und Getreuen, in was Würden, Standes oder Wesens die seyn, von ehegerührter unserer Kayserlichen Macht Vollkommenheit, ernstlich und vestiglich mit diesem Brieff, daß sie die genandten von Hamburg und ihre Nachkommen, für und für zu ewigen Zeiten, an den obberührten ihren Freyheiten, altem Herkommen und Gewohnheiten, und dieser unserer Kayserlichen Ordnung, Satzung, Declaration und Erklärung, nicht hindern noch irren, sondern sie deren obbeschriebener Massen geruhiglich gebrauchen, geniessen und dabey gäntzlich bleiben lassen, und hierwider nicht thun, noch jemands zu thun gestatten, in keine Weise, als lieb einem jeglichen seye, unsere und des Reichs schwere Ungnad, und darzu eine Poen, nemlich hundert Marck lötiges Goldes, zu vermeiden, die ein jeder, so offt er freventlich hierwider thäte, uns halb in unser und des Reichs Cammer, und den andern halben Theil den obgemelten von Hamburg unabläßlich zu bezahlen, verfallen seyn solle; Mit Uhrkund dieses Brieffs, besiegelt mit unserer Kayserlicher Majest. anhangenden Insiegel, geben zu Wien, am vierzehenden Tage des Monats Julii, nach Christi Geburth, vierzehenhundert und im zwey und achtzigsten, unserer Reiche des Römischen im drey und viertzigsten, des Kayserthumbs im ein und dreyßigsten, und des Hungarischen im vier und zwanzigsten Jahren.

Ad Mandatum Domini Imperatoris proprium.

Caspar Permwerth.

L.

Recessus, so zwischen E. E. Rath zu Hamburg, an einem; Dann der Bürgerschafft daselbst, am andern Theile, aufgerichtet, und worinne alle Irrungen und Mißverständnisse zwischen beyderseits gütlichen abgethan worden, de Anno 1483.

DOrch Wolvarth, Bestant und Framen düßer Stadt, umme Frede, Früntschop düßer Gelegenheit twischen dem Rade unde Borgeren, sinth etlicke Articul begrepen und van beyden Parten gevulbordet, eindrechtiglich belevet unde geschlaten, unde des tho Ohrkonde na Gades Gebordt veerteinhundert am dre und achtigsten Jaere, am billigen Avendt tho Pingsten, so tho holdende openbahr van den Rathhuse verkundiget, so hier na volget, van Worden tho Worden:

1.

Dat men nene Inwaner uth düßer Stadt verdriven schall.

Int erste, dat men nae düßen Dage nemand, he sy Borgermeister, Rahtmann, Börger edder Inwaner, uth düßer Stadt, dorch Missedath willen schall verwisen, nach dese Stadt edder ander Stede hier laten verschweren, edder dorch Penning, Brocke, darup he borgen hefft, unde machgeneten in de Hechte drengen, idt en gebore sick na düßer Stadt Rechte unde Brocke, welck Recht unde Brock de Radt unde Borger by Macht unde Werden holden willen, wol aver mißgedan hefft, edder uns deith, dem schall man openbahr vor Gerichte tho sprecken, mit Ordeel unde Recht vornemen, und was einen na düßer Stadt Recht thogefunden werth, schall he geneten und entgelden, worde vock derjenen so mißgedahn hadden ere mißdeden, welck flüchtig unde wickhafftig, unde vor düßer Stadt-Gerichte, alse he Gerichtes Wyse geeschet worde, tho antworden nicht kamen wolde, den schall men verfolgen, so sick na düßen Stadt Gerichte und Rechte gebordet.

Wurde averst uth andern Steden woll wickhafftig, edder verdreven, dar schall de Raedt nenerley Arbeit edder Kostinge umme dohn, van der Stadt Guder, de wedder in tho bringende, idt geschehe den van Gebade edder Eschinge unsers allergnädigsten Herrn des Römischen Keysers, unsers erffbahren Fürsten, edder Stede van der Dutschen Hense, dar unse Stadt mede inne is begrepen, dat wo unde unse Stadt sunder Last nicht bliven mogete, war et averst, da jemant van Angstes edder Furchten wegen, uth düßer Stadt wickhafftig worde, sick befurchtende, aver valles tho wedder farende unde gern tho rechte antwerdende vorkamen wolde, de mach unde schall frey velich vorkamen, sick derowegen tho verantwordende, mit Wulbord des Rades und Wetende der Borger.

2.

Van den Erff-Kindern, den ere Olderen in GOtt verstorven sinth.

Borger-Kinder, de ere Oldern in düßer Stadt erlicken sinth int hillige Echte thosamende gegeven, dat deme Rade witlick ist, darvan sick na eres Oldern Dode, in de Guder, de ene alsd

van Dode erer Oldern anpellen, in Tügen in Gerichte, men de Raedt schall ene de Guder in der Stadt Erve- ünde Rente-Bock laten schriven, weret averst dem Raede nicht wittlick, so mocht me nothhafftiger Tüchnisse unde Widtlicheit, tho sick na dessen Stadt-Rechte gebordt, dartho behoven, effte averst by sinen Levende edder Vollmacht sine Mageschopp der Fründe will tugen, unde de Tüchniß laten schriven in der Stadt Denckel-Boeck, nach de Dohn und de Tüchniß vorhenne geschehen, schall na Dode Macht hebben, unde de Tuge schall men in Gerichte hören, mißduchte averst dem Voegede und den Richt-Herren in den Tugen, so mogen se de vor den Rade senden, de se denne na Gelegenheit der Saecke willen verhoren.

3.

Van den Selschoppen.

So mogen de Selschoppe Hamborger Beer tappen in den Huesen, da se ere Kampanen holden, und geven aldar sothane Mate, alse de Radt werth settende, doch se scholen den Schaffer verwaren, da dar nenerley dobelent, edder ander ongenochte moge geschеen.

4.

Van Breven an de Carspel gesandt.

Weret Saek, dat na düssen Dage jennige Breve an der Karspel edder Schwaren geschreven unde gesandt worden, so schalen de Schwaren sodane Breve nicht upbrecken, men des hilligen Lichnams Schwaren, und veer ehrlicke Borger uth den Karspel da tho sich theen und bringen, so dane Breve düsser Stadt, de se denne lesen, und effte idt des noth is, dat Antworth darop wederschriven mögen.

5.

Van Sackinge des Moltes.

Idt schall ein jeder Borger, de een Bruer is, tho enen Brau Beers twintig Sacken Moltes in de Molen sacken, und nicht mehr in einen jedwelicken Sack, veer starcke Vate Garsten Moltes, und in einen jewelicken Sack Weten dre starcke Vate Weten Maltes sacken, und wen men dat wil meten in der Molen, dar scholen den Molen-Heren und twe von unsern Borgern by wesen, unde wel dar entgegen deit, schal dat betern, alse in der affgesechten Burspracke derhalven van den Borgern und Rade emdrechtigen beleveth, klarlick is uthgedruckt.

6.

Van Lauck-Braw edder Weet-Beer tho brouwen.

Were ock jennich Brouer, de dat Brau in den Orloff gevende ein Lauck-Brau, edder roht Beer wolde bruven, de schall ende nach dem Raede dat tho kennende geven, unde de twintich Sacken in tween Tieden des Orloffs geven des Bruen, in roht Beer, unde dat hier einen jederen unde ock Schippern Buten verkopen, up dat de Luede, so veele de Beth mogen gefordert werden, unde de druncke krigen, unde nenen Kummer liden dorven, sick ock nicht davon beklagen, dat se buten der Stadt nen Gedruncke mogen laten bringen edder koepen, unde de Schipper scholen anders nergen by der Elve penich Math Beer bruen edder bruen laten.

7.

Van Bröcke des Knechtes an synen Heren.

So schall nen Knecht sines Heren Guth mogen verbrocken, ane de Here geve dath Vulbordt tho, breke averst een Knecht gegen dath Recht, de sal dat sulven beteren.

8.

Van Ampten tho bliven by erer olden Gerechtigheit.

So schall ein jewlick Ampt blyven by sinen olden Gerechticheiden, unde by sinen Boeken, dat eme van den Rade is Verlovet gegeven, unde thogelaten, dar scholen oeck nene Amptlude, alse se borgen, edder er es sulven in den Ampte werden, sunder schweren Rede dohn den anderen Borgern, den de tho Werckmeister werden Korn scholen schweren, dat se de Sinne und Witte verstaen, de rechserdigen und richten willen und melden, weß dem Raede und Ampte thokümpt van Bröcke, und ock vor und na neme Morgen spracke, ane wenn de Heren uth dem Raede dar vegenwerdig syn, hebben und holden willen, men wenner de Raedt, wenne em Ampt will verlenen, baven eren vontlicken Tall, so schall de Raedt tho Hope verbaden, de Werckmestere van allen Ampten, dat deith mede bekennen, dat idt Noth, und mitte sy so danen Man tho vorlenende, ock offte jemand arbeidede jegen ein Ampt, den schall men jegen den Raedt vorbaden, unde de Raht schall idt eme verbeden, wil het idt den nicht laten, so schall man idt eme verbeden by der Stadt Waninge.

9.

Van Wandsnede.

Item dat ein jewelick unser Borger, dat ein ehrlick Man und dartho begüdert is, mach in düßer Stadt wandschnieden in einen Hueße edder Keller, tho einer Stede, unde de, so wandschnieden willen, schollen se, ehr se dat anheven, vor düßen Rade kamen unde den Wandschnede gewinnen, und jaerlicken der Stadt geven alse wontlick.

10.

Van den Gesten, de Etel-Ware hir tho Kope bringen.

Welck Gast de mit Botter, Kesen, Schullen, Witlingen, Kabbelau, edder ander sodanig Gud binnen düßer Stadt apenbarlicken tho marcket bringen, dre Dage staen, und nen Gast schal van Gaste kopen, idt sy dan dat Gast mit den Gudern dre Dage tho Marckte gestaen hebbe, wo idt van Oldings is bether tho gewonlick gewesen, he schall ock sodane Gudern nenen Gast tho voren verdingen edder tho seggen, ock scholen unse Borger sodane Gudere nenen Gaste tho gude koepen, ehr de Guder dre Dage apenbahr tho Marckte gestaen hebben, de Gude scholen ock unse Borger, de vor Höcker syn, nicht kopen, edder kopen laten, ehr sy ere Tydt gelegen hebben, uthgenahmen Marckede, so mach ein jewlick mit den andern na wandtlicker Wyse kopen und sellen, wel dat brickt, de schall dat beteren na Wilkare des Raedes, so vacken alse he dat deith.

11.

Van der Tüginge des Echte-Schoppes.

So mach ein jewelick düßer Stadt Borger und Inwahner sich rechte Tügen, by sinen Levende, wo aber na synen Dode tho den Gudern kamen will, de schall dartho kamen, na düßer Stadt Rechte, id en were, dath he sick vor hen dartho getüget hadde, na Lude eines Articuls, hiervor geschreven.

12.

Wo men Testamente macken schall.

Dat ein jewelick, de neen Erff-Guth hefft empfangen, sin wolgewonnen Gud in synen Testament, dat he macket, vor twee Heren uth dem Raede, de van den Raede düßer Stadt dartho gesogeth syn, mach geven sonder Byspracke vor und weme he will, hadde he ock Erff-Guth up geboret unde entfangen, dartho Gudt gewunnen, so schall unde mag he sinen rechten Erven tho keren, so veele he van Erff-Guth entfangen hefft, edder mehr, effte he will, unde de anderen keren ende geven, war idt em gelevet. Ock mogen Mann unde Fru sick malkander frey geven van eren wolgewonnen Guede, willen se averst van eren Erf-Gudern vergeven, schall scheen mit Vulborde erer Erven, wat ock in Testamenden vergeven werth, in Kercken edder in andern Steden, schall man ock folgen laten, unde wat unsen Borgern edder Borgerschen anvallet van Erff-Tüle, edder gegeven werth, schall frey folgen, alse dat plach to wesende, wat aber uth der Stadt gehalet werth van Erves wegen, dat man dar den teinden Penning aff neme, ock en schall men framen Lüden, de eren Gaden verlaren hebben, de Kisten nicht thosegelen, frame Lüde scholen dem Raede edder den Erven dach doen, wat se plegende syn.

13.

Van Krieg nicht antotasten.

So schall unde will unse Raedt nenen apenbaren Krig antasten, idt gesche den mit Willen der Borgere, worde ock düsser Stadt Veide gekündiget, dat schall de Raht den Borgern wittlich doen, up dat sick ein jeder vor Schaden moge waren, ende effte dat Capittel tho Hamborch yemgen Krieg efft Unwillen macketh, effte hefft mit genigen Fürsten, Prelaten, geistlicken effte weltlicken Lüeden, binnen effte buten Hamborch, ende unse Raedt dartho geeschet edder gebeden worde, de Sacke in Fruntschop helpen tho sliende, ende tho vereningde, dar mogen se sick in der Fründschop tho schedende mede bekummern, dat beste se mogen, meer scholen se sick anders nicht parteisch in der Sacke macken, effte dat tho swaren verdreth qveme, dat daraff edder Brandt edder ander geestlicke Beschwering van entstünde unde qveme, dat der Stadt nicht mede in Verdreth edder in Besweringe kemen.

14.

Van den Kloster Harwestehude.

Alse dat Closter tho Harwestehude up eme bestandige Regulen und Abdie gefundert unde gebuet, unde dat aldar so lange gestaen hefft, dar alle Jungfrauen upgekledet syn, unde darna belevet hebben, dar dat meiste Deel der Jungfruen hier in düsser Stadt gebahren, unde hier uth darin gegeven sint.

Schall unde will de Raedt mit den Borgern beschirmen vor Anwall, und twee Personen des Rades unt etlicke Borger, de de Abtissa dartho keset tho vorstenden, dem Kloster vorwesen, unde alle Dinck tho des Klosters Beste helpen reden, alse dat Lübeck und in andern Steden und Landen, dat sulck Klosters des Ordens unde Wesens sind, werth geholden.

15.

Nemand to citeren in andern Rechten.

Welck Borger edder Inwaner in düsser Stadt hier vor dem Raede will geven unde nehmen, weß Recht is, den schall men mit nenen Recht in andern Rechten laden, edder bringen, dat sy geslick edder weltlick.

16.

Van den Schate.

So schall ein jeder düsser Stadt-Borger, Inwaner, Borgersche unde Inwanersche achte Schilling tho Vorschate, und van elken hundert Marck vinff Schilling tho Schate geven und nicht mehr, weret ock, dat düsser Stadt Krieg, schwere Kost edder Noth anvelle, dat schall de Raedt den Borgern wittlick doen, up dat se samptlicken alle darvan sprecken, unde sick verdragen, wo men de Stadt von sodaner Last entheven möge.

17.

Van Lenen des Raedes na Tieden vorfallen.

Watterley Lene dem Rade na düsser Tidt loeß werden, van Bomschlutern, Havemestern, Doer-

Doerschlutern unde Schenken, wil de Raedt framen Borgern, unde de dar gudtlick tho sin, verlenen, de dar Gewißheit vor dohn konen, dat dat gemene Guth darby nicht veraget werde, effte tho Achtern gha, unde anders nemand darup setten, und desulven schalen darup sehen, dat se noch ere Knechte nicht straffbar mogen gefunden werden tho jenniger Tydt.

18.

Van den Matten-Knechten nicht tho gevende.

So schall nemand den Matten-Knechten Geld edder Mede geven, davor dat se ene malen er idt eme na der Wiese mach gebören, de Matten-Knechte scholen ock nene Grunde sundergen tho erer Behoeff hebben, men me schall alle Molen uthgenommen dat bewiesen, unde alse de Borger umme gemalen hebben, schall men se wedder anbewiesen, so idt aldings plach wondlick to wesen, und welck Man nen Bruer iß, unde Molt van der Molen begehrt, umme Gedrenck vor sick und syn Gesinde aff tho mackende, dat schall men ene nicht weigern, vor enen redlicken Penning, na Marcket Tale des Korne Kopes, unde den ock mit den ersten fordern, dat idt gemalen werde, so verne idt in der Molen iß.

19.

Van Engellandes-Varern.

So schall und will de Raedt den Engellandes-Varern besorgen des Besten, se mogen dat de ere Schepen eindrechtiglicken hüren unde laden, unde dat ene neen unretlick Wedderstall enschee van jemande, und weret, dat jemand unretlick Wedderstall enschege, dat schall men richten, dat des neen Noth mehr wesen darve.

20.

Van den Yslandes-Varern.

Item des Yßlandische Reise schall affwesen, und nicht mehr geholden werden, so verne der Stadt Bede keret, dar de Radt mit den Besten will vorwesen, dat in der Stadt Gebede nene Schepe geladen werden.

21.

Van Leidunge derjennen, de unsen Borgern schuldig sint.

So schall men nemande leiden in düsser Stadt vor Borger-Schult uth genainen Heren, Fürsten, Sendeboden der Heren edder der Stede, unde de se mit sick bringen, und wäre idt, dat de Radt dorch Noth unde Mütticheit düsser Stadt jemande leidede, dat schollen se den Schuldenern kündigen, up dat se sick vor unrechten Anfange weren mögen.

22.

Van Früen, der ere Mans wickhafftig sint van Schulde.

Welck Man wickhafftig van Schulde wegen is geworden, und nene Betalinge gedahn hefft, des Mannes Frau schall nene Zierheit van Kostelheiden dregen, so in der Bursprack iß affgesecht.

23.

Van der Münte.

So schall unde will de Raedt sick mit der besten Wyse bekümmern, mit der Münte, also se jümmer konen, unde wanner behoeff is tho müntende, dat schall unse Radt mit andern Steden, alse den dren, de mede tho der Münte horen, endrechtigen tho gelick dohn, unde nemand van den icht sondern edder setten laten, unde dar up sehen, dat men guth Geld make, dar ein jewelick mede verwaret mag wesen, und de Münte schall der Stadt gelden, unde nemand anders Parth offt Deel daran tho hebbende, und dar dreyerley Laade tho hebbende, alß einen Wehrt, de dar tho up sehe, wat eme behort tho donde, wen dat Geld gemacket iß. Vorth de Münt-Mester schal münten up de Vare alse recht is, dat idt syne Korne holde, unde de Schrodinge, na Uthwysung des Recesses, dat dar den up gemaket is, unde vort den eine Wessel, de de Wessel verware, alse sick behoret, düssen dren schall men lonen uth den gemenen Gude, unde scholen anders nenen Andeel an der Münte hebben.

24.

Van Averfloot der Kleder.

Item alse veele Kostelheiden in düsser Stadt in Kledinge, Klenode unde Werschoppen, dat wil de Raedt also wat se bedende unde settende werden, dar mach unde schall sick ein yewlick na richten, also ock in den Burspracken Reede is affgekündiget.

25.

Van Gude thogevende uth düsser Stadt.

Idt will de Radt met allen Fliete, so verne se können, darvor wesen, dat men nene egene Lüde, de aver Jaer unde Dach in düsser Stadt gewanet hebben, uth düsser Stadt geve, so dat aldus lange iß gewesen.

26.

Van einen Borger, de idt mit einen Rathmanne tho donde hefft.

Offt ein Borger mit einen Rathmanne umme Schelling vor den Raedt qveme, so will ein Raedt mit erste Sacke vornemen und mit Fliete dartho helpen, dat de Sack in Fründschop edder Rechte, weggelecht unde gescheiden werde, ock will de Raedt alle twistige Sack twischen den Borgern scheden, so se de alder ersten moghen, unde emen yewelicken unser Stadt-Bock mede deelen, und endiges Rechtes helpen.

27.

Van Vorspracken.

So schall nen Vorsprack na düßen Dage jenige Sacke vordegedingen, vor den Raht, uthgescheden ordenlick de uth dem Rechte vor den Raht geschulden werden, weret aber Sacke, dat en Man syn Wort sulven vor den Raht nicht sprecken kunde edder wolde, de mag woll enen andern erlicken Borger bidden, syn Worth tho spreckende, men den schol he meen Gelt geven, he schall ock nemand bidden in düßer Stadt, de Vorsprack is, edder gewesen.

28.

Van einem Borger, de idt met einen Fursten tho donde hefft.

Were dat jennich Fürst, Here, Ridder, Knape, offt jemand anders, de up etlicke van unsen Borgern Unwillen hadden, den Borger schall unse Raedt trulicken verschriven unde verbidden, voren ene tho legelicken Dagen, unde helpen ene daraff in der besten Wiese se mogen, hadden ock unse Borger van Schulden edder andern Sacken mit Fürsten, Heren edder gude Manne, Undersaten weß tho donde, den will unse Raedt verschriven, unde ene mit allen Truen behulplich wesen an eren rechtferdigen Sacken.

29.

Van der Stadt Freyheit nicht to bekummern.

So schall nemand düßer Stadt Freyheit nergen mede bekümmern, sunder Vulborde des Raedes, dede wol darentboven, de schall dat betern na Wilkore des Rades, he were wol, he were hadde dat ock wol gedaen up den Brocke edder in andern Steden, sunder Vulbort des Rades, dat schall by dem Rade staen, wo se dat rechtferdigen willen.

30.

Van den armen Seeken.

Men schall den armen Seeken up den Stiege, sodane Brodt mit dem Korve in der Stadt gebeden werth, gentzlicken geven unde deelen, würde ock ein arme Minsch up den Stiege gebeden, dar schall man nenerley Gelt offnemen, unde weß eme in Testamenten ende anders werth gegeven, schall men ene sunder Verminderung andtwerdten laten, ock schall men den Seeken-Provenern ere Spyse und Richte geven, so dat van Oldings wondtlich is gewesen.

31.

Van den Underboetende.

Idt schall nemand up hillige Dage Avent tho bruende, unde underthoboetende ehr tho Mitnacht, wel dat brickt, de schall dat beteren mit tein Schilling Lübs.

32.

Van Berninge des Huses.

Wer, et dat jemand sin Huß edder daren bernende worde, dat GOtt vorbede, welck Man den em rüchte, macket unde reddet sin Huß, dat schall sunder Brocke wesen, würde aber einen sin Hueß bernende, unde he nen rüchte mackede, so schall he dat betern na Wilkore E. E. Rades.

33.

Van den beiden Ampten, alse Timmerlude unde Mürlüede.

So schall men den Timmermestern unde Mürmestern in düßer Stadt aver den Sommer beth tho St. Michelis des Dages veerdehalve Schilling, sunder Kost, unde nenerley vor mede, unde den Winter aver an Michelis beth tho Paschen achte Witten und nichts mehr tho Lone geven, unde de Plegeslude darna, alse idt sick mag geboren, were ock dat woll mehr geve edder upneme, de schulde dat beteren, na Wilkore des Rades.

Were ock, dat Timmerlüde unde Mürlüde de düßer Stadt Borger edder Innwaner sin, des Sommers uth düßer Stadt toghen, und anders wo arbeideden, sunder Orloff des Rades, de schollen düßer Stadt Borger nicht länger wesen, unde hier nicht lenger wanen, qvemen ock fremde Timmer- und Mürlüde in düße Stadt, de hier ümme dat verschreven Lohn arbeiden wolden, de scholen ungelettet van den Timmer- und Mürlüden düßer Stadt blyven, men dat se tho Bildecken unde tho Lichten geven.

34.

Van den uthvorende des Korns unde andere Güdere.

So schall nemand uth düßer Stadt voren Korne edder andere Guder, de de Raht hefft verbaden, edder verbadet, sunder Vulbord des Rades, were idt, dat jemand dar nit baven dede, so scholen de Guder, de so uthgevoret werden, tho der Stadt Behoeff verfallen wesen, dartho schall de jenne, de dat deith edder dohn leth, dat betern mit den hogsten, he sy binnen edder buten Rades, ock schall de Raht nemande jenige Frey-Breve geven, jenigerley Korne by der Elbe tho ladende, edder daraff tho vorende, unde effte de Raedt umme etzlicher Frey-Breve up Korne tho geven, de van Heren, Fursten edder ander marcklicken Personen van Werdichkeit angelanget würden, so mach de Radt mit etlicken Borgern und Werckmeistern der Ampter sprecken, weß darin dat mittest gedaen sy, ock will de Raedt bestellen mit eren Amptlüden underen Sleten, dat se da eren Undersaten also beden, dat nemand Korne in anderen Marckeden, wen tho Hamborch effte in den Steden in den Recels darup gemacket, voren edder bringen, unde nicht van der Elbe voren laten, by Verlust des Gudes.

35.

Wo dat men nein Korne by der Elve schall kopen.

Wer et, dat jemand anders wor by langes der Elve Korne schepede unde darmede thor See

wardt in andere Lande segelde, deit dat ein Borger edder Inwaner düßer Stadt, de schall hier nicht länger Borger edder Inwaner wesen, deit dat aver ein Gast, de schall in unse Stadt Haven nicht mehr laden, ock die Stürlüde unde Schiplüde, de dar also hebben mede gewesen, schall neen Schip van hier mehr voren, men schall ock in dat Schip nicht mehr schepen in unsern Havenen, effte idt de Schippne wol verkofft, woll dat brickt, de schall dat betern, na Wilkore des Rades, so vacken he dat deith.

36.

Wo men Etel-Ware kopen schall.

So wol hier van buten in veil bringet Gänse, Antvogel, Honer, Botter, Eyer edder ander sodane Etel-Ware, keme de des Morgens mit sodanne Etel-Ware, de schall da apenbahr mede tho Marckede staen, buth dath de Klocke elffen sleit tho Middage, unde vor der Tidt schall neen Vorhöcker edder Vorhöckersche kopen, dath se vorth verkopen willen, qveme averst woll na Middage mit sodaner Etel-Ware, unde darmede tho Marckede stünde, so scholen de ock nene Vorhöcker noch Vorhöckersche kopen, men ander unse Borger scholen und mogen se kopen, qveme averst woll des Avendts, unde konde he ock darmede nicht tho Marckede staen, so schall he des andern Morgends, twente de Klog elven sleit darmede tho Marckede staen, und ehr der Tidt de nenen Vorhöcker verkopen und war ein Vorhöcker edder Vorhöckersche kofft vor elffen, und jenich Borger qveme, und wolde dat Guth kopen vor siner Kocken, de mach dat tho sick nehmen vor sodane Penning, dat de ander up Vorkop gegeven, gekofft, effte gedinget hadde, will de Vorkoper eme dat nicht laten volgen, so dicke dar gebreck edder wedderstall dar aver geschuldt, so schall he dem Raede dat wedden, dat man ock nenerley in den Boten edder Evern schall kopen, men alle Gudt up dat Land laten bringen, up sülke Stede, de de Raht dartho schickende werth, ehe dat jemand kofft, ock by sülken Bröcke daby uthgedruckt.

37.

Van weerhafftigen Volck uth to makende.

Wen van noden is, dat men dorch der Stadt Nütte edder Noth werhafftig Volck uthmacken schall, so schall de Radt van enen Ende der Stadt anheven, Naber by Naber, tho seggen laten, und wor idt tho der einen Tidt staende blifft, dar schall man idt wedder anheven, alse men den aver behovet, de Raht schall ock sonderges uch de Ampte nit gemene nein Volck uth tho maken setten, man wanner idt den Amptlüden mach geboren, so schall ein jeder vor sick sulven gelick sinen Naber uthmaken.

38.

Van Roggen unde Etel-Kost tho kopen.

Were Roggen edder ander Guth van Etel-Ware up den Marckede tho kope is, unde van unsen Borgern unde Borgerschen darby staen, unde dar gern ein Parth na eren Vermogen affhadden, unde doch den Kop nicht konen macken kompt ein ander, und kofft den Roggen, offte wat dit is tho samende, de jenne, de tho den Kope tho makende gekamen syn, den schall he daraff avergeven to erer Nodtorfft, so veele se behoren in densulven Kope, unde de Raht will einen Marckmester dartho setten, de den Kope macke, unde dat, so dar ein jeder daraff kriegen moge, na vorberorder Wiese.

39.

Van fremden Brode hier to verkopende.

Welck Man offte Fruw hier Brodt von buten in de Stadt tho Kope bringet, de schall tiven Dage, nemlick deß Middeweckens und Soterdages in der Wecke darmede tho Marckede staen unde verkopen unde sullen, dar schall eme nemand anne hindern, effte jegen wesen unde geven den besten Kop, den se tügen mogen.

40.

Van beruchteden Fruwen.

Item mehr Tiden ein Articul in der Burspracke affgekündiget is, de gemenen wandelbaren Fruen angrepende, so wil een Raedt den ernstlicken geholden hebben beschedentlicken, da se och nenen Karck haven, edder apenbaren Straten, dar daglickes unse Borgere edder Borgerschen, Jungfrouen, Frouen unde Mannen moten tho der Karcken gaen, wanen scholen man schall ock ene in so danen Straten, nene Hüße, Kammern edder Boden noch Keller verhüren, woll dat deit, de schall dat betern nae Wilküre des Raedes.

41.

Van Treppen en Stegen tho besorgende.

Ock will de Raht de Menheit besorgen mit Treppen und Stegen, tho Behoeff des Waters, so des na Nothtorfft wert behoff unde van noden sy.

42.

Van den Denern.

Idt schollen nene Stadt Diener ynnigen Borger overtügen van Schuhtinge wegen des Dages gescheen scholen, ock desglicken nicht staen by der Schot-Taffel, wann frame Lüden er Schott bringen.

43.

Van den neigen Brocke.

Idt schall ock nemand yenigerley Korne, effte Mehl, Botter, Fleesch, effte ander Etel-Ware up edder in den husede, up den neuen Brocke laten dragen edder bringen, by Verlust der Güter, effte darboven yemand dede, woll dat meldet, de schall den teinden Penning daraff hebben, unde de Dreger, de dartho arbeidet hefft, de schall na düsser Dagen in düsser Stadt nicht mehr arbeiden offte wonen.

44.

Van Ossen und Swinen.

Alse de Ossen gentzlicken uth dem Lande weren, so buet de Raedt, dat nen Borger an der Stadt Gebede unde vort up ses Miele na der Stadt jennigerley Ossen edder Swine schall kopen, idt en sie den se de tho Hamborch, unde anderwegen tho Marckede willen bringen, by Verlust des Gudes, des will sick ock de Raedt beflitigen tho vermogende, war des van Noden is, dat man nene Ossen aver de Elve schupe, unde vore van Lichtmesse an, twente Nativitatis Mariæ, wen de Qvede uth den Riper Marcket kamen.

45.

Nemand schall kopen Etel-Ware twischen hir und Rensborg.

Welk Man van buten Ossen, Schaap, Lemmer edder Swine drifft, den schall unse Borger neen twischen hier unde Rensborch affkopen, men den framen Man hiersulvest tho Marckede de laten bringen, well dar entgegen deith, de schall den Raede betern vor jeder Hövet, dat he so gekofft hefft, mit einen Rinischen Gülden, sunder Gnade.

46.

Van Grutte unde Bonen.

Ock schall nemand Grütte edder Bonen uthgeven in düsser dürren Tydt, ane denjennen, de tho Bergen werth reden, na Erkentnüsse des Rades.

47.

Van Uhrseide-Breven.

Alle Ohrseide-Breve schalen by dem Rade bliven, so dat stedes is geholden.

48.

Van den Vischers.

Ock will sick de Raedt beflietigen, dat ere Borgere unde Inwaner, tho Stade und anders, wor idt tho donde is, unde derglicken de Vischer unde ander Ampter mit nenen neigen Beschwerungen werden beschweret, men by eren olden Herkamen, Freyheiten unde Rechtigkeiten mogen bliven.

49.

Van Buwinge der Schepe.

Idt mögen de Schip-Bauer Schepe bouen, unde verkopen denjennen, de in de Hense horen, idt en sy denn, dat de Raedt unde de Borgers anders weß aver een kamen.

50.

Van neigen Tonnen.

Man schall ock kene Tonnen von buten tho her laten inbringen, van Graven effte finalen Banden, wenthe de Bödekers willen enen jeden darmede na Nothtorfft wol versorgen, so vele en jeder tho donde werth hebben.

51.

Van Garvern unde Schomakern.

Effte twischen den Garvern unde Schomakern jenige Twist were, will sick de Radt, wen se des besichtigen werden, und men des von enen begeret, mit den Besten gern bekümmern, unde darinne eine voethlicke Wise tho vindende, so dath se tho beden Syden darinne tho Frede gestellet werden mogen.

52.

Van Giffte der Knechte unde Megde.

Knechte und Megde de mogen er Gudt, dat nen Erff-Gudt is, van er verdenede Lohn vor tween beseten Borgern, wor und wem se willen, dat schall volgen unde Macht hebben, unde de Kisten-Kicker schall dar nene Bewintnuß aver hebben.

53.

Van den Beckern.

Ock will de Raedt twee Personen des Rades, in jewelicken Maende eenes laten umme gaen, in alle Becker Hüse, und besehen dat Brodt, wat se strefflick finden, idt sy in Bockende edder in andern Dingen, dat me de Korve lath navolgen, unde dat den armen Lüten bringen in den H. Geest, en tho St. Jürgen, up dat ein jeder guth Brodt backe, und ein jeder selle unde backe na Eschinge der Tydt.

54.

Van Tziring der Horen.

Welcke Froue, de berüchtet ist, dat luthar is, Straten, Staven unde Molen, de schalen nene Tziringe glick ehrlicken Frouen dregen in jenigen Dingen, welck dar boven deith, schall men ene nemen laten tho der Stadt Behoff.

55.

Van Horen, de ehelick werden.

Welcke beruchtede Froue enen Mann thor Ehe nimpt, unde wil under dem Schien gelick andere ehrlicken Frouen gaen, dat schall nicht wesen, effte se dar up lieck ehrlichen Frouen mit Ziringen wil gaen, de Ziring schal ock verburet syn.

56.

Van beruchteden Medtkens.

Welck Mad, de berüchtiget is, dat lüdtbar ist, schall men de Huven senden, unde schall anders darna nicht gaen.

57.

Horen schal men up eine Stede bringen.

Ock begeren de Borgere, dat me des Jares eins mit der Banneren umme ghae, und de gemene Horen bringe up eme behorlicke Stede.

58.

Van Sten uth Sanct Nicolaus Tegelhuse.

Dat men den Sten uth St. Nicolaus Tegelhuse nicht mach buten verkopen.

59.

Van Klapholte.

Dat men nen Klapholt uth der Stadt vohren moge.

60.

Van der Wacht.

Alse men plach tho wackende by den Schare, by den Hoppen-Marckede, by den Visch-Marckede unde Rathhuse, welcke Wachte tho nichte worden syn, unde dar wacken, schalen darselven nicht blyven, nicht in Kriege und andere Stede ghan, dar leider veele Versümniß affgekamen is van Dodtschlage, Brand und andern Dingen, dat nein Hovetman up der Stede was, dar men ene vinden mochte begeren de Borger, dat de Wacht geholden werde, und wat jennig to geeschet wert van Rechtes wegen, dat se bereedet syn mogen unde sick schicken.

61.

Van Dag, de geholden sin.

Wen de Radt mercklicke Dage geholden hebben, mit Fürsten, Heren, twischen Steden und Landen, dar se in Unwillen effte Tweedracht mede gewesen hebben, unde de Sacke entrichtet unde gepflegen, effte in Bestande gesettet, is tho etlicken Yaren, so will de Raedt uth einen jeden Carspel vorbaden twintich offte vieff und twintich Erffgesettene Borger, und ene tho kennende geven, wo dat idt geflegen is, up dat de dat vorth mogen seggen den andern, unde de Borger mogen weten, wo se sick na richten mogen.

62.

Van Steden, da man Roggen geten schall.

Idt begeren de Borger, dat de Raedt etlicke gelegentlicke Stede dar tho fleigen und macken laten will, wen GOtt allmachtiglick syne Gnade verleneth, dat de Rogge vieff Marck edder daby de Wispel, dat denne de Radt mochte kopen twee edder dree hundert Wispel, und dat uplaten geten up der Stadt Behoff.

63.

Van den Scholasticis.

Dewile idt ein oldt Statutum plach Olding tho wesende, dat de Scholasticus darup sach, dat de Scholer in der Latinischen Schole mit Latinischen Böekern scholen gelehret werden, unde des Riecken tho jewelicken verendel Jaers, twee Schilling tho Lohne und up Lichtmessen veer Penning vor dat Licht und nenerley mehr tho den Jaere geven, unde de Armen, de umb Gades willen gelehret werden, unde is inen alle Dingen verhoget mit dem Lohne und menigerley anderen Gelde tho geven verhoeget, dat et wol de Helffte drecht, unde de Armen werden nicht verschonet, scholen se in der Scholen gahn, se mochten wol se vel geven, alse aldings de Ricken, to jewelicken veren Deel Jaers twee Schilling tho Lohne, unde up Lichtmessen veer Penning vor dat Licht, dar mannich Scholer dar over vorweteren moeth, de des nicht kan entrichten, und ungeleret blyven.

So will sick de Radt beflietigen, by deme Cappittel unde Scholastico, dat me dat up de olden Statuta wedder bringe, mach dat nicht scheen, so schall nen Borger enen Mester edder Locaten in syn Hueß nemen, unde freyge Kost geven, men de Scholasticus schall em von den Schol-Lohne schicken, und geven eme de Kost, efft jenig Borger eme darentboven de Kost gevede, schall dat wedden na Wilkor des Rades.

64.

Van den Capittel unde den twen Clostern.

Efft ock jennig Unwille effte Mißgelegenheit, dar Schwarheit affkamen mochte, in jenigen Carspel up stande, dat Gott verbede, deme so danes wedderfaret, de schall gaen, tho den Karckswaren des Carspels, da he inne wanet, und geven eme tho kennende, den scholen de andern uth den dren Carsperln dartho verbeden, unde ghan tho samende vor den Raedt und geven den Radt de Sacke tho kennende, und begehren de Radt de Erffgesetene Borger darumme will verbeden, unde de Werckmeister der Ampte, und so ahn de Sacke sprecken wenh tho leggende und tho fleigende, were ock jenig Karckschwaren, deme so danes vorgebracht worden, unde dar nicht by dede als vorgeschreven is, man dat wolde laten henne gaen, de schal dat beteren, na Wilkor des Rades, so woll aver hier enthaven jenig Vergaddringe, und Uplop mackede, dagegen willen de Borgere dem Raede Hülpe und Trost dohn unde bestendig wesen.

65.

Van der Storme-Klocken.

Nemand schall de Storm-Klocke schlaen laten, behalven in Büres- effte Brandes-Noden, effte dar jennich entgegen dede, dat mach de raht richten unde straffen.

66.

Dat Verdrag twischen den Rade unde de Borgern.

Alse idt bespracken worden unde affgesecht in St. Nicolai Karcken, dat alle Unwille gantzlicken schall vergeven unde vergeten wesen, laven wie Borgermeistere unde Rahtmannen den Borgern, und de Borger den vorschreven Heren, vor uns unde unse Nakomlinge, mit allen andern verschreven Articuln, stede, fest tho holdende, ane alle Gefehrde und Argelist, und effte jennich Gebreck

breck und Versümnüß in jenigen Articuln hier vorschreven, angescheen der veele sind gescheen, in wat Mat, Wiese edder Wegen de gescheen mochten, begert düße Stadt, dat men ene sodanes will kennende geven, dar sick denne de Raedt gerne gebarlicken willen anne schicken, unde alle düse verschreven Articulen will ein Raedt in eine neye Taffelen tho samende schriven, unde up dat Rahthueß apenbahr hangen laten up dat sick ein jewelick darna desto beth hebbe tho richtende.

67.

Dat Beschluth.

Item Anno ein dusent veerhundert dree und achtentig des Sater-Dages na den Feste der Deling der hilligen twölff Apostelen, warth dit nageschreven Recels twischen dem Rade, und den gemenen Borgeren, entlicken geschloten, belevet unde angenamen, so dat men den olden, am Jaere 58. gemacket, schall holden mit deßen und desse mit deme, unvervencklick, dach unsern Stadt-Bocke und Worth vorder dho sulvest van den Borgern vergeven und van den Rade belevet, dat alle de na den Dage Borger werden, schalen in mathe nabeschreven.

Bürger-Eydt.

Dat idt na düßen Dage dem Erbaren Rade und düßer Stadt will trew unde holde wesen, mit eren Besten umme gaen, unde nenen Upsate jegen se macken mit Worden offte Wercken, unde effte ick deß weß ervare, dat dem Rade und der Stadt entgegen were, dat ick dat trüwlick will melden, dat my GOtt helpe und sine Hilligen.

LI.

Käysers Maximiliani I. und der gesamten zu Augspurg versammleten Reichs-Stände Decretum, daß Hamburg von uhralten Zeiten her eine Reichs-Stadt gewesen, de Anno 1510.

Auff der Königlichen Würde zu Dennemarck, und Hertzogen Friederichs zu Hollstein Schreiben auch ihres Geschickten Ersuchen, Bitt und Begehren, an die Röm. Kayserl. Majestät, unsern allergnädigsten Herrn, und die Churfürsten, Fürsten und Ständ des Reichs, so auff diesem Reichs-Tag zu Augspurg versammlet gewesen, beschehen, die Stadt Hamburg antreffende, ist denselben Geschickten diese Antwort gegeben worden.

Nachdem die Kayserl. Maj. auch die Churfürsten, Fürsten und Stände des Reichs, auß viel tapffern und glaubwürdigen Urkundten und Unterrichtungen, auch sonderlich aus allen Anschlägen, von langen Jahren hero, und auff diese Zeit hero, im H. Reiche beschlossen und gemacht, eigentlich bericht seynd, daß die gemeldte Stadt Hamburg allwegen für und als ein Stadt des H. Reichs angeschlagen, geachtet und gehalten, auch zu dem Reich gehörig, und wie ein ander Stadt deß Reichs von weyland Röm. Kayser und Königen, mit sondern Gnaden, Privilegien und Freyheiten, und sonderlich der güldenen Müntz halben, löblich begabet und versehen; darzu in den gemelten Anschlägen oder Auffleggung des Reichs, vor und nach ihr Gebühr, und nach Gelegenheit, wie andere Reichs-Städte angeschlagen, darinnen geletzt, und niemals außgelassen oder abgesondert worden, und deßhalben nicht anders, dann für ein Reichs-Stadt zu halten ist, so wil Ihr Kayserliche Maj. auch den Churfürsten, Fürsten und Ständen des Reichs, aus schuldigen Pflichten gebühren, dieselbige Stadt Hamburg hinführo auch bey dem Reich vorberührter Massen zu behalten. Wo aber die Königliche Würden zu Dennemarck, oder gemeldter Hertzog zu Hollstein, in solchen beschwert zu seyn, oder bey derselben Stadt Hamburg Gerechtigkeit zu haben vermeynten, so mögen sie solche ihre Sprüche vor dem Kayserlichen Cammer-Gericht suchen und rechtfertigen, daselbst ihnen förderlichst Rechtens ohne einige Verhinderung oder Außflucht gestattet und verholffen werden solle. Actum Augspurg, am dritten Tage deß Monats May, Anno decimo.

Ad Mandatum Domini Imperatoris & Congregationis Imperii.

LII.

Recels, welcher zwischen E. E. Rath und gesamter Bürgerschafft zu Hamburg, zu Beförderung der bürgerlichen Eintracht, Handhabung der heilsamen Gerechtigkeit und vernünfftiger Policey, im Jahr 1529. aufgerichtet worden.

Naden den Almachtigen tho Lave, Römischer Kayserlichen Majestät deß gelicken, ock den erffbahren Landes-Heren, de twe ere Vorvaren Hamborch mit marcklichen Privilegien begavet und confirmeret tho Ehren und tho Beständigkeit, Godie unde Wolvart der guden Stadt Hamborch, de GOtt van Hemmel mit sondergen Gaven begnadet, up dat syn

gottlick Wort und Denſt deſto beth gefordert, ſo dat alle Minſchen daby in Frede unde Endracht ſowoll thor Saligkeit der Seelen, alſe thor Schickligkeit un Vordeel der Perſonen an Live und Gude malkander Chriſtlicken und fründlicken handelen und leven mogen, hebben etlicke des erbaren Raedes und der gemenen Borger geordenten Perſonen, mit riepen Rade, mit ſunderlicken Bevehle, dat ene allenthalven van den erbaren Rade un den gemenen Borgern is upgelegt, int Jare XV. C. XXVIII. deſſen nabeſchreven Articul Receſſes Wyſe up bewilligte beider Parteien in Schriffte ſtellen laten, welker Articule ſyn van dem erbaren Rade und gantzen gemenen Borgern en Inwanern volgende des XXIX. Jaers, am Freydage na den Sondage Invocavit, den XVI. Dag des Maents Februarii, up den Rahthuſe tho Hamborch eendrechtigen gevulbordt und gelick Stadt Recht tho holdende, und tho Achter volgende angenomen un beſtediget, wo hierna beſchreven.

1.

Wat Freyheit jederem, de tho Hamborch wahnhaftig, in Gericht geneten mag.

Vor erſt, dat man na düſſen Dagen nemand, he ſy Borgermeſter, Radtman, Borger edder Inwaner düſſer Stadt, umme Miſſedath willen verdrive edder verwyſe, noch düſſe Stadt offte vor ander Steden hier laten verſchweren, edder umb Penninge Penning brocke, un ſodane Anſpracke, de borchlich un nicht tho Verluſt ſines Lives rekeden, ſiner Guder halven pantbar were, un noch hafftige Borgen tho ſtellen hadde, nicht in der Hechte offte Vencknüſſe tho drengende, ock unverhorder Sacke uth ſinen Huſe, offt uth andern Borgern-Hüſern, by Dage offte by Nachte, vencklich annemen ſcholen offte holen laten, men ſchall ock nemand Molt in der Molen offte ander Guder bekummern, ſyn Bruwerck-Ampt offt Nering uprichten tho ſchliten offte verbeden, ock nemand uthpanden, umme dat offt Schuldt, de nicht tho Rechte beklaget, un richterlick Vulbort is.

2.

Wo jegen de Alishandeler vorth to varende.

So aber jemand jegen düſſer Stadt Rechte, rechte Bock-Receſſe un bewilde Burſpracke mißhandelde, den ſchall men openbar mit hegende Recht offte vor den Raht Rechtes Wyſe vordagen laten und anſprecken, weß eme darmit Ordele unde Recht tho gefunden werth, na Lude unſer Stadt Bock-Receſſe unde Burſpracke, des ſchall he geneten unde entgelden, averſt Dodtſchlag, Düffte, un ſolcke Saken, da billig nemand borgen up geneten magte ſtraffende, dar mag ein Erber Rath by warnemen, wo Recht iſt, des willen de gemeenen Börger un Inwaner hier up den Erber Rade, na aller Redlickeit byſtendich unde behülplick ſyn, up dat unſer Stadt-Recht, Recht, Bock, olde en nye Wilkore, Receſs un Burſpracke allenhalven in Macht und Werden blywen mogen.

3.

Van Perſonen, de van Amtes wegen wickhafftig.

Worde aber jemand van Ampts wegen wickhafftig, umme dat he ſick aver Moths befruchtende, unde darna overbodig were, tho der Klage in Rechte tho andwerdende, den ſchall me geleiden Rechts tho genetende, un tho entgeldende, ſchickede ock jemand ſynen Vullmachtiger edder Frunde in Gerichte, mit nochhafftiger Vulmacht, de ſine Nohttorfft verandworden wolden, de ſcholen thoe Antwerde geſtadet werden, ginge dat Ordeel den Parten entjegen, ſo ſchall me mit der Vorveſtunge vorfahren jegen den, de der, ſo Stadt-Recht is, men de Vulmechtigen ſcholen derhalven ſunder Laſt bliven.

4.

Wanner men Koſt don ſchal, umme de uth anderen Steden vordreven offt wickhafftig.

Worde ock jemand uth anderen Steden wickhafftig edder verdreven, dar ſchall ein Erber Raht nenerleige Koſt offte Arbeit umme doen van düſſer Stadt Guder wedder inthobringende, idt geſchege den van Gebade Römiſcher Keyſerlicher Mayeſtat, offte uth Voederinge unſers erffbaren Landes-Furſten, edder der Stede van der Dudiſchen Henſe, da unſe Stadt mede inne begrepen iß, up dat düſſe Stadt derhalven ſunder Laſt bliven moge, in den Valle wil em Erber Raht Enggeſpracke nemen mit den verordneten Borgern der 4. Carſpele.

5.

Dat nemand vor Borger-Schult tho leidende.

Man ſchall ock nemand vor Borger-Schuld leiden, beſonder de Schuldener offte Lovinger hebben, darumme darinnen ſamptlicken Vulbord gegeven, un er ſe den Man leiden, ſchal he ſtatlicken up ſin Eed gefraget werden, offte he mer luden ſchuldig iß binnen düſſer Stadt, den he dar benomet hefft, un verſchwege he den, dar de Warheit un Geleidenden de ſamende Schuldener, de ſo benomet worden den Man, de ſcholen dadorch den andern, de vor dem Geleide nicht genomet worden, ſe megen mede verpflichtet ſin, averſt willen de vorſchwegen Lovegere dat gegeven Leide nicht ſtede wollen, ſo mag de geleidede Man deß nicht geneten worde averſt na düſſer Tydt jemand geleidet, ane Vulbord, aller und eines jeden Schuldener binnen Hamborch, de als ſe tho rechter Tidt mede benomet iß, ſo ſchall dejenne offte de jennen, de tho den Geleide nen Vulbort gegeven hefft, de Schult ane Inſage gelden un betalen, doch ſchall ein jeder der Schuldener ſyne Schuldt to rechter Tidt ware maken, als recht is.

6.

Van Beſatinge frombder Lude Guder.

Eines fromden Mannes Gudt, de wechſerdich iß, offt dat man ſtracks van hier varen will, moch unſe Borger, de dar reden tho hefft, vor 2. loffwerdigen Borgern in düſſer Stadt, ock vor Bomen und Dören ane Verloff des Rechten bekümmern, doch ſchall he ſtracks darna ſulke Beſate den Richter offte dem Rechte affſeggen, un ſin Sake vervolgen, ane Underlaten, by den Brecke, ſo in Rechte wontlick is.

7.

Van den, de frömbder Lude Gelt offte Geldes Werde by ſick hebben.

Hefft jemand van unſern Borgers offte Inwaners, offte ere Deener, jenige Guder offte Geldes Werde buten Landes offte binnen düſſer Stadt von fremden Lüden in Verwarung entfangen offte gelenet, un derhalven nicht gedaen, weß he mach van ſick gelavet hebben, wert umme jenich Mann offte Froue, beſetten offte unbeſetten, van den fromden Man offte ſyn Vulmächtiger tho Rechte beklaget, de Beklagede ſchall ene ſunder alle Verthoegeringe, weß he mit Handſchrifften, Tüchnüſſe offte andern Bewyſe, na Erkentnüſſe der Rechten bybringen kan, ungenoech doen, ock ſchall de Kläger nicht genodiget worden, denjennen, de ſine Guder under ſick hefft, vorder Borgen tho ſtellende, idt ſy den, dat de Beklagede ſo ſtatlicke Wederklage berome, dat darub van der Erb. Raht erkant werde, dat he darvor Borgen ſtellen ſchall, ſuſtes wil ein Erb. Raht den frombden Man ſtatlick up dat vorderlickſte behülplick ſyn.

8.

Van Ordenunge des Kores.

De Ordnung des Kores, wo dorch unſe Vorvaren te Bocke geſchreven is, ſcholen de geordneten Borger uth Beveele der gantzen Gemenne in en bedencket nemen.

9.

Van dem Köre tho Rade.

Ein Erb. Rathe will ſick ock beflüten, de de jenne düßen Dag he na Lüte unſern Stadt-Bock tho Rade tho teente, de dat gemene Beſte mit Rade unde Dade ock Endracht un Wolvarth in düſer guden Stadt mit allen beſten Mogen fordern helpen.

10.

Wo vele Perſonen to Rade richten ſcholen, und wo men richterlicke Werve höret.

Up wantlicke Recht-Dage ſcholen thom weniſten XII. Perſonen to Rade ſitten, doch ſchall datſulve nicht vorwencklick ſyn der Ordnunge unſes Stadt-Bockes, ock ſchall ein Erber Raht unverbunden ſyn, des Namid-Dages Borger-Werve tho hören, den alleene des Freydages Namid-Dages, wyl een Erb. Raht up de Verſchrievunge und Verlatung des Eegendomes un Rente, ock up de jennen, de de Borgerſchop gewinnen un Vormünder keſen willen, tho waren frombde Luden, mach E. Erb. Raht vorderlick unde behulplich ſyn, wanner en tho wat Tyden dem Rade dat gelegen is, alſo dat en Erſam Raht düßer guden Stadt im ere Borger, wanner des buten Landes nene Inſag tho lieden hebben, unde darinn ſchall ein jeder Borger und Inwaner, de dorch frombde Lüde beklaget werth, tho allen Recht tho gevende, und Recht tho nemende verpflichtet ſyn, und wanner ein Erb. Raedt mit frombder Sende-Bodeſchop, Breven offte anderen marcklicken Invallen und Werven verhindert werth, Borger-Werff tho horende, ſo will man ſolckes dorch den Schencken den Borgern vor IX. Schlegen, Winter und Sommer anſeggen laten, up dat ein jeder ſyner Neringe Werves waren möge, worde jemand ſiner Sack und dat Huß vor IX. Schlagen nicht geopent worde, und den umme IX Schlägen en weg gienge, ſchall ungewähret bliven.

11.

Ordninge des Proceſſes vor dem Raede.

In Sacken baven XIII. 4. dragende, ſchall ein Borger den andern plichtig ſyn vor dem Rade tho antwordeden, dartho ſchall de Kläger ſyn Wedderparth vordagen mit einen Diener des vor Dages by Sonnenſchien und den Diener geven VI Pf. kimpt de Beklagde nicht tho rechte, ſo ſchall de Schencke mit 2. Erffgeſeten Borger de Beklagenden in ſyn Hueß tho ſeggen dat he tom negſten Rechte vor dem Raedte Antworth geve, bleve den de Beklagde avermals uth, unde ſchickede ock nenen Vulmächtigen tho Rechte, ſo ſchall de Kläger ſyne Klage apens Huſes updecken, un darnegeſt den Beklagenden thom drüdden male, dorch den ſülven Schencken vordagen laten, tho ſeende und tho horende wo de Kläger ſyne Sacke will war macken, un darup wen de Sache ſo war gemacket iſt, will de Raedt den Kläger Rechtes helpen, de Beklagede kame tho Recht edder nicht, des ſchall de Schencke van ißlicker Reiſe ß. tho Lohne hebben, kimpt averſt de Beklagde tho Rechte, edder ſchicket ſynen Vulmachtigen dar, ſo mach he ſyn berath nemen, dat em

em schall gegönnet werden thom negsten Rechte, alse den schall de Kläger sin berath in eß kenen, dar de Beklagede utheblyfft, schall he datsülve berath tom negsten rechte ander verne in esecken, unde bleve de Beklagede thom dridden Rechte uth, so schall de Kläger dat berath yn esecken by Verlust der Sacke, un kan de Beklagede thom negsten Recht nene Noht opbringen, de dorch den Raedt tho Rechte vor Noth-Sacke gekant worden, de schall siner Sacke vellich syn.

12.

Van Vorspracken.

So schall nen Vorspract na düßen Dage jenige Sacken vordegedingen, vor dem Rade uthgescheden Ordel uth dem Neddersten vor dem Rade geschulden werden.

Weret averst Sacke, dat ein jederman syn Wort sulven vor dem Raede nicht sprecken konde offte wolde, de mach woll enen andern erlicken Borger syn Worth tho sprecken bidden, he schall averst nemand bidden, de Vorspracke in düser Stadt is offte Vorspract gewest, ock scholen de in nemands Recht gestadet werden, schege averst daren boven, schall de Vorspract düßer Stadt Waninge verboreth hebben, doch mogen de verordeten Borger, so se dar vor gudt anseen, einen offte mehr bedarve Männer, de er Worth vor den Erb. Raedt, edder sus warnemen, deß to donde hefft holden und besolden, der Vorspracken Lohn unde Ordninge des Rechten, schall men in dat Recht in een Taffel hangen, boven dat scholen se nemand beschweren, by Verlust der Stadt Waninge, ein Erb. Raht will ock bestellen laten bedarve Lüde, de jedermands Worth im sydesten Recht und süst holden mögen und angenamen werden.

13.

Van Klagen, Sententien unde Tüchnüssen in Schrifften.

Were ock eine Klage vor dem Erb. Raht gebracht, dar dat Wedderparth nicht wolden up antworden, und begeren de Klage in Schrifft averthogevende, so schall de Kläger dat den andern Parthe nicht weigern, un wedderumme de Beklagede den Klägere.

Ock schall men Sententien und Tüchnüsse, de vor dem Raede gevoret worden up der Parthe Vorderinge und Kost anschrieven, und den Borgern, de des begerende syn, nene Copien weigeren, darvan schall man na Gelegenheit der Sacke den Schrivern ein teinlyken Lohn geven, und dat Loen schal men bestemmen.

14.

Van Loffwerdigheit der Tzerter unde Breve aver Handeling buten Gerichtes gemacket.

Alle Tzerter unde Breve, de tho Gedechtnüsse to vullentagener Handelunge effte Entscheidinge der Sacke, hier namahls gemacket worden, schalen dorch de Parthe offt Handeler underschreven offte versegelt werden, und süst by nenen Werdden syn, weß aber bette herto Tzerters Wyse geschehen un upgebracht, schall loven hebben, so verne jenig Man, de darinne benomet, der gemakeden Tzerter stendig, und dat de Handel also un nicht anders to dersulven Tidt, und in Gegenwerdigkeit der bestemmeden verstorven Personen endrechtig vullentagen, mit synen Eede bevestet, weren averst de bestembden Handerlers der Tzerter alle in GOtt verstorven, und dat Wedderparth der Zarter Mißduchtend droge, so schall de Upbringer und Thoger der Zarter mit synen Eede holden, dat de Zarter mit synen Weten nicht verendert is.

15.

Wo men Sake vorderen und scheden schall.

Ein Erb. Raht will sick ock beklieten, alle Sacke, de tho Rechte beklaget, mit dem ersten fruntlick offte geritlick to entschedende, tho der Behoeff schall ene Sake nicht mehr alse 3. male tolyke wyset werden, de Rades-Personen, so by der Sake gewyset, schalen stracks den Parten anseggen, up wat Dag se dat gewarden willen, unde sick mit den ersten binnen 8. Dagen beklieten, de Parthe in Fruntschop tho schedende, und lenger dorch ere Handel nicht letten edder upholden, dar de Heren versümich gefunden worden, mag vor den Raede gaen, und sine Sake vorderen un verfolgen, en worde de vorderer syner Klage volgen, un de Beklagede nene Exception hefft, dartho he Tüchnusse aver See und Land, edder buten Landes vordern mochte, scholen de Parthe, dar de Sake benedden, LXIII. 4. binnen en Veerendel Jahrs, und gantz wichtige Sake uppet lengste binnen Jaer und Dag, so veel mogelick, ym den Parth vorderen, en nicht versümich gesparet, mith Rechte entscheden werden.

Worde ock jemand baven Jare und Dach, so men sick nicht verhopet, vertogert in sines Rechtes Vordering, de derhalven offte süß uth anliggender Noht begerden, unde bede dorch GOtt umme eme elende Recht mede tho holdende, den wil ein Erb. Raht ungetogert binnen 3. Recht-Dagen Rechtes behelpen, unde Sententie sprecken.

16.

Wo jederman sine Sake up Stadt-Recht gründen mach.

Dae ok jenich Parth up wondlicke Recht-Dage sine Sake up dat Stadt-Bock Recels und bewilde Bursprake gründede, und den Articul, darmede he sine Sacke uthtovorende vorment, benomde, so will de Raht düsse Stadt-Bock,

Bock, Recels unde Bursprack alle Richt-Dage vor Handen hebben, und einen jeden den Articul, dar he up getagen, lesen laten, und daruth ordelen und richten, wo darin geschreven un Stadt-Recht is.

17.

Wo de Beschwerde sick by dem Ordel schicken mach.

Worde jemand sick van dem Ordel, dat em Erb. Raht gevende worde, beschwerend, und sick vermende, en better Ordel in der Stadt-Bock, Recels und Bursprack tho bewysen, de den Articul, darub he sine Schelding grunden will, schall he Standes votes, edder thom ersten Recht-Dage vor den Erb. Rath benomen, un darup avermals ein Ordel vorderen, deit he dat nicht, so schall, weß vormals vor dem Rade vor affgesecht, tho rechte Stede sin.

Geborde ock, dat jenige wichtige grote Sake twischen twen Parten vor den E. Rahte gevordert, un van der Sake offte derglicken nen Recht offt Ordel in unse Stadt-Bock Recels und bewylde Bursprache beschreven were, und befurchte sick jennich Parth, dat dat in den Valle em beschwerlick Ordel möchte entgegen affgespracken werden, so mach dat Parth edder beide, sampt effte besondern, van dem Rade vorderen, bidden un begeren, dat de verordneten Börger der 4. Carspel tho Radthuse besaden und mit densulven besprocken werden moge em Ordel, dat nicht alleen in der Sacke den in allen gelicken Sacken tho Hamborch recht syn schall, un tho Bocke schreven werden gebörde, ock de Parthe sampt edder besondern sulkent vor den Sententien nicht vorderden, und de verordneten Börger na Affgeving der Sententie vor nütte und nodig ansegen, dat sulck Sententie vor em Ordel tho Bocke geschreven und vor recht darnamals scholde geholden werden, so mogen se sulkent persönlick offt dorch ere Befehlhebber by den Erber Raht vordern laten, darin man sülven billig Gehor geven schall.

18.

Van Ordel tho voranderende.

So den de Articul unsers Stadt-Bocks a XVI. mede bringet, dat de gemene Raht schall Macht hebben, ein Ordel tho lichtende en tho swarende, datsülve sall scheen in pynlicken Sacken, in andern Sacken schall idt gaen na unse Stadt-Bock Recels und Bursprack.

19.

Van neddersten Rechte.

De Ordninge deß Processes in neddersten Rechte Rente offte Erve-Tyns to manende unde in allen Saken benedden XIII 4. dragende, schall der Stadt Bock un allen gewentlicken Gebruck geholden, un achter volget werden, so lang E. Erb. Raht gemenen Borger und Inwaner, offte ere Ordenten allenhalven hierin wer anders verdrägen.

20.

Van Beklagende der Myßdeder.

Schege na düsser Tidt jemand unser Borger Gewalt offte ander Feile dorch Missedath, dat den Missededer na Rechte an Doet lyff rekede, so mag ein jeder sick des ane Schaden wol beklagen, und ein E. Raht woll dem Missededer, dar de Sake dar egent, un also in der Warheit befunden werth, antasten un en verfolgen laten, wolde averst de Kläger sine Klage in gehegden Rechte nicht achter volgen, so wil ein Erb. Raht einen der Vorspraken verordenen, de den Missededer durch konnliche Gewalt verfolge, tho des gemenen Gudes Bekostinge, und de Borger de erstmal sine Feile angesecht hefft, schall in Rechtferdigen des Missededers mit nener Unkost beschweret werden, uthgenahmen Duffte, dar schall de drüdde Penning affblyven by dem Rechte, und de andern twe Dele scholen unvorvorn den Kläger wedder volgen.

21.

Van Schelt-Worden und Schlachtingen.

Schelt-Worde und verorsackede Schlachtinge, de sick im Gerichte offt vor den Raede in sittenden Raedt-Stole edder süsten uth heten Gemöte und unbedacht begevende worden schollen na Lude der Stadt-Bock M. im dridden und im negenden gestraffet werden.

Worde averst jemand beklaget, dat he mit Vorberath un bedachtem Mode, jemand also im Gerichte vor dem Raede, offte in Tagenwordigheit anderer framer Lüde, scheldende, bedrauende, offte mißhandlende worde, unde darna sülkent allenthalven mit der Dadt vullenbrachte, de schall dat wedden, alse eine vorsate lange den averst jenige worde, de sick im Gerichte edder buten Gerichte, up jemandes an syn Angesicht, edder hinder Bockes na gesecht, up dessulven Gelimpe, Ere und Redlichkeit, edder tho Verachting sines erlicken Wyves, Kindern edder Fruntschopp, de schall sulckes vor Gerichte edder vor den Raede apens Huses, soverne he sine Worde besteit, edder vertuget werde, openbar weddersprecken, und darna dat betern den Erb. Raede und den Parten tho Wilköre des Raedes und der verordneten Borger.

22.

Wo men vor der Hand de Gevangen na Gelegenheit der Sacke bewaren schall.

Ein E. Raht hefft gelegen Stede verordnet, dar men dejenen, de uñe Nacht gantz boven Klocken Tidt, edder ander Orsack nene Halßbrock belangen, und Orsack nicht verborgen kone, in Verwaringe stellen mogen, nemlick up den Winser-

Torn/ dar de Bomschluter waneth/ offte up den Brock-Torne/ up dat nemand den Wald-Baden bevalen werde/ dar he syn Ampt un Denst nicht inne to doende hefft/ wo averst in den Stucken beschlagen/ de tho syner Execution hören/ dat men de und nemand anders in des Waldbaden Verwaring bringen.

23.

Wo men Brocke legern und betalen schall.

Nen Knecht schall sines Heren Gadt verbrecken de Here hebbe in der Sacke bewyßlick Vulbordt gegeven/ brickt averst de Knecht tegen dat Recht/ effte in Aversackinge des Moltes/ edder in jenigen andern Sacken/ dat schall he sulvest beteren van synen Gude/ edder de Knecht schall darin siner Persohn vorgeholden syn/ unde de Hußher/ de tho der dat nen Vulbordt gegeven/ schall des nenen Schaden hebben.

24.

Wo jemand na gedaner Undat der Stede halven Vryheit geneten mag.

So den vormahls düßer guden Stadt veele Stede unde Freyheit/ dar sick dejennen/ de dorch Noth/ Drang offte anders tho Ungevalle/ daruth Dodtschlag entstaen/ gekomen/ entholden und gevaliget vor Ogen geweſt/ so seen E. E. Raedt und de gemenen Borger vor gudt/ dat en jeder/ de also na düßen Dage/ tho sodanen Ungevalle/ daruth Dodtschlag und ander Verwaldigung/ dat GOtt vorbede/ entstunde/ kamen mochten/ baven unses Landes-Heren Hove unde Waninge/ binnen düßer Stadt/ gewontlicke Fryheit der Stede/ de ein Erber Raht und verordneten Börger/ dartho verordnet unde nagegeven/ nemlick de 4. Karspel Kercken mit eren Karckhaven unde Wedemen/ dar de Karckheren wanen/ frygh und ungevaret ock geneten schall/ und van dar nicht genomen offte geholet werden/ idt were dan/ dat ein Erber Raht und gemenen Borger/ samptlick un marcklicher Undadt bewillenden/ im ock vor gudt ansegen/ dat averste Hospital namentlick Sante Marien Magdalenen Kloster/ scholl doch jederman to allen Tyden umme nemand daraff to nemende/ effi uth to halende frygh und ungevareth nagegeven/ doch schall düse Articul nicht vordelich syn denjenen/ de dorch Undath up der Fryheit mißdeden und beschlagen worden.

25.

Van Tügnissen to Erff-Gude.

Borger-Kinder/ de van Oldern in düßer Stadt ehrlicken int hillige Echte gegeven syn/ dat dem Raede witlick ist/ schall sick na erer Oldern Dode/ in de Güdere/ de ene na Dode erer Oldern anwallen/ nicht vor den Raede/ offte im Gerichte tugen laten averst de Raht schall eme/ de Guder in der Stadt erve/ im Rente-Bock ane inseggen to schrieven laten/ werth averst den Rade nicht witlick/ so mach me nottürfftige Tüchnüsse/ und witlickende dartho gebrucken/ offte averst woll by sinen Levende/ offte Vulmacht sine Mageschop der Frunde wyl tügen und de Tüchnüsse laten schrieven/ in der Stadt rechte Bock/ mag he doen/ unde de Tüchnüsse also vorhen gescheen/ schall na Dode Macht hebben/ unde de Tüge schall men in den Rechte horen/ mißduchte averst den Vogede/ und den Richte-Heren in den Tügen/ so mogen se vor den Rade senden/ de se den/ na Gelegenheit der Sacke/ willen verhoren/ unde den Parthe stracks helpen. So den marcklick bevor ock Verkortinge menningen geborth in Tüchnissen/ de in Erff-Gudt gevoret werden/ dewyle nen Articul unser Stadt-Bock/ dar egentlick henne wyset/ wo wyth sick de Tüchnüsse strecken schall/ so is vor guth angesehen/ dat da düsser Tydt ein jeder Borger unde Borgersche düsser Stadt nicht vordere Tyge tho varende schall vorpflichtet wesen/ den also/ dat men wethe unde erkenne/ dat de verstorven Broder und Sustere/ ock Broder- und Suster-Kinder Echte unrechte gebohren/ geholden syn/ unde sick oock under einander also geholden hebben/ unde sodane Tüchnüß schall by Werden bliven/ un schall unverbunden syn Vader und Moder tho tügende.

Qvemen oock frembde Lüde/ umme uth düser Stadt Erff-Guth to vorderdende/ de scholen tügen/ wo van Olding sitlick/ unde wontlick geweſt is/ idt were den Sacke/ dat de Erve sick hier tor Stede setten/ unde mit synen Gudern in düsser Stadt varen und bliven wolde/ de schall/ wen he sülkend genochsam verborget/ der Tüchnusse/ so unsen Borgern nae gegeven is/ geneten.

26.

Van Testamenten un Erff-Gude.

Ein jewelick/ denen Erff-Guth entfangen hefft/ mach syn wolgewonnen Gudt/ in syn Testament/ dat he in Tegenwerdigheit twier Heren van den Raede darto gevöget macket/ geven weme und wo he will/ sunder Byspracke/ dar man averst de Rades-Heren nicht hebben konde/ so mag datsulve in Jegewardigkeit twier Erffseten Börger/ up Verloff des Borgermeisters geschen/ un waß also gegeven/ bestellet und gemacket/ schall stede geholden werden/ hadde he ock Erff-Gudt entfangen/ unde to Gudt gewonnen/ so mag un schall he sinen rechten Erven tokeren/ so vele he van Erff-Talle entfangen ende mehr effte he will/ unde dat ander geven/ wem idt eme beluvet/ ock so mogen Mann und Frouw van eren wolgewunnen Gudern em Andeel/ offte de gantze Brückinge/ unde ock den Egendom erfflick offte upere Lifften/ de uth den samenden Gude/ sick malkander frigh geven/ willen si averst

averst van eren Erff-Gudern vergeven/ schall mit Vulbordt erer Erven geschehen/ und waß süß in düßen Articul nicht begrepen/ darmede schall idt geholden werden/ na Lude unses Stadt-Bockes/ wat ock in Testamenten vergeven werth/ in den Gades Kasten/ tho Underholding der Armen/ edder süß thom rechten Gadesdeenst/ dat schall me ene volgen laten/ unde wat unsen Borgern und Borgerschen anvallet van Erff-Tale edder gegeven werth/ schall frigh folgen/ alse dat geweſt ist/ wes aber uth der Stadt gehalet/ van Erves wegen/ dat man dar den X. Penning afneme/ wolde averst de frembde Man/ dem Erff-Gude in düßer Stadt anvallet/ binnen Jaers na der Deelinge in düßer Stadt tho wanende theen im by uns mit dem Erff-Gude de Tydt sines Lebens wanende bliven/ unde dat genochsam verseckert/ de schall van den Gudern/ de eme hir erfflick angefallen syn/ den X. Penning tho gevende nicht verpflichtet syn/ ock schall men framen Lüden/ de eren Gaden verlaren hebben/ de Kisten nicht tosegelen/ frame Lude scholen den Rade edder den Erven/ doch doen/ wat se pflichtig seyn.

27.

Van Gifften der Knechte und Megede.

Knechte und Megde mogen ere vordende Loen geven vor 2. loffwerdigen beseten Borgern/ weme se dat gunnen/ un dat schall stede bliven/ wo se nen Erff-Gudt geboret hebben.

28.

Van Kindes-Kinde Erff-Tal.

Wowoll in dem Stadt-Bock I. in dem XIIII. apenbar begrepen is/ dat negest Blodt negest Erve syn/ schall Erff-Gudt to borende/ so is dorch Erber Raht unde gemenen Borgern/ der dee natürlicken Billigkeit na ock bewillet und vulbordet/ dat na düßen Dage de Kinder/ den ere Oldern na düßer Bewillinge versterven/ in ere Oldern Stede samptlick tho groth Vader un grot Moder/ en süstes tho grot Vader un grot Moder/ Broder un Süster/ ock tho Vader offt Moder Broder und Süstern Gude treden scholen/ un weß de den Kindern hie namals in Stede erer Oldern anewet/ des scholen se en ere negsten Erven/ gelick offte de Oldern datsulven persönlick geboret hadden/ to allen Tyden geneten/ starven averst Suster-un Broder-Kinder nalatende/ unde in glicken Suster-un Broder-Kinder/ den ere Oldern vor düße Bewillinge verstorven/ verhanden wären/ und nene Suster un Broder mehr levende/ so scholen de Kinder samptlick von ein jeder ein Deel/ so Stadt Recht is van wegen des Erff-Dels/ dat van den vorangetagen Personen entfangen werth/ boren.

29.

Van den Kindern/ den ere Oldern vor düser Bewillinge verstorven.

Iß twischen den Erber Raht und den verordneten Borgern verdragen/ dat dejennen/ den daran gelegen/ twischen dith erst künfftigen Paschen/ sick malkander fruntlicken vorenen unde vordragen mogen.

30.

Van befreyden Erff-Gude.

Welck Man mit Frouen offte Jungfrouen in düßer Stadt Erff-Gudt befreyet/ edder entfanget von wegen siner Hußfruen/ dat up se vallet/ de mach dat samt syner Hußfruven woll gebrucken to allen Besten/ he werde mit dersulven siner Huß-Frouen beerbet offte unbearvet/ we averst verdechtig mit Erff-Gude handele/ de Frunde/ dar dat Erff-Gudt allenthalven tho Rechte upvallen mach/ scholen Upsehent hebben/ dat sodane Erff-Gudt ane Noth umme Hovetstohle möge ungekrencket bliven/ wente der Mann sines wolgewonnen Gudes tho vergevende mechtig/ dat ock denen de Erff-Guder thor rechten Linien langen/ da de billig henne horen mogen/ unde vinth man apenbahre Mißhandelinge/ so dat he de Guder ane bewyßlicke Noht versettede/ verpandede/ offte unnuttlicken ummebrochte/ unde nicht tho siner egen un siner Hueß-Froven Nuttichheit dat Gelt/ so all upgenamen/ kerde/ so mag man darmede vorfaren/ na Vermoge der Stadt-Bock/ Receſs un Burspracks/ und dar de Frunde edder jemand dersulven de also/ wovor frevent/ Upseent hebben/ scholen na Vermoge der Stadt-Bock/ Receſs und Burspracks nicht vortfahren wolden/ de scholen desjenen/ wes de Erff-Guder dorch ere Versümnüsse unde mit Warheit bygebracht/ vermyndreth syn/ in den Andel erer Erffdelung missen/ worde ock jemand befunden/ de be sich syn unde siner Huß-Frouen Brutschatt und Erff-Guth zu un na den Anfang des Eestandes/ sampt den Klenodien unde Siller Smyde entfangen/ etlicken siner Fründe hemlicken tho Handen brachte/ unde vele darna dat Erff-Gudt up de Fründe/ de des by Levende genoten hadden/ de scholen desjenen/ weß se also hemlick an sick bracht/ sampt eren Erven in der Erffschichtung entberen.

31.

Van Veranderinge der Fruen baven ere Telinge.

Wolde jenich Froue/ de baven ere Tellinge were/ umme Erbarheit un Verheges willen/ sick in den Stand des hilligen Echtes veränderen/ dat schall scheen mit Vulbord erer negsten Erven/ unde dejenne/ de se thor Ehe nemende werth/ schall verpflichtet syn/ denjennen/ de ere negsten Erven sint/ van allen Hovetstole un Gudern/ de der Frouen thokamen/ Vorwissing to donde/ up dat/ wen se to Hope kamen/ sulke Gudere un Hovetstole den Erven to Nadele nicht vermindert und verbracht werden/ wenthe sodane Guder un Hovetstole by der Frouen Erven gentlick blyven scholen/ unde weß de Man van Gude ge-

bracht edder susses in Vorwarden beholden bey der Frouen Erven/ un dorch sorchvoldig Arbeit verwarven/ des schall he geneten.

32.

Van den, de eren Brut-Schat hoger/ den he werth is/ beromen.

Dar jemand binnen düsser Stadt eine Wedwen edder Jungfrauen na düssen Dage truwede/ unde sick syner Guder un Loffte hoger beromde/ alse de werth syn unde darna befunden worde/ dat he in sodanen Schulden were/ dat syn Brut-Schatz baven de Schulde nicht konde fryh ingebracht werden/ so scholen de Wedwen- edder Jungfrouen-Guder vor der Schulde vorhin gemacket/ se syn bearvet offte unbearvet/ nicht geholden syn/ de schall ock syner Hueß-Frouen Hovetstole ane de Fründe Willen to beschwerende nicht mechtig syn.

33.

Van Vormünderschop.

Ein jeder mag ock by sinen Leven de syner Frouen und Kindern weme he wil/ to Vormundern stellen/ erkande averst jemand syne Huß-Frouen so geschickt/ dat he ere Kinder und Gudt to trouede/ un daren baven nene Vormünder stellede/ so mach de Frou/ dewyle se troulick by den Gudern handelt/ und unverändert blyfft/ daraver raden.

Hadde averst ene Frou mündige Kinder/ so schall se ane Raht und Willen der Kinder und Dochter-Man de Guder nicht verändern/ vergeven/ verpanden/ offte verkopen/ de schall ock dem ene Kinde nicht mehr alse dem andern ane Willen der vorbeordert Personen geven offt uthseggen/ unde weß denn de Moder ock sick na Frunde Raht/ dem einen Kinde mer alse dem andern/ na Gelegenheit der Sake/ gevende ward/ dat schall den andern Kindern wor vdt anders nicht verwilkoret is/ werth naegegeven werden/ schege averst van der Moder daren boven un den verschreven Puncten allenthalben nicht genoch dede/ so schall de Moder aver de Güder darnamals nen Redent mer hebben den er schall na Vermoge der Guder/ de vor Ogen un sunderlickes na erer Gelegenheit eine temlicke Boringe bestellet und gegeven werden un dat ander schall un mach van den mündigen Kindern und Dochter-Mannen in guder Upsicht namen allenthalven to Godie un Vordel belecht werden/ unde weß se also verendert/ vergeven/ verpandet edder verkofft hefft/ schall ock tho nenen Tyden stede syn.

Hefft ene Wedwe nene Kinder/ de schal ere Gudere nicht verandern/ verkopen offte verargeren/ ane Vormünd/ un de Vormünder schall pflichtig syn/ den Fründen/ da er Erff-Guth up vallen mag/ to allen Tyden Beschet to donde/ un de Vormünder schall belonet werden/ na Lude unser Stadt-Bock O. in den anderen.

34.

Van Besede der Vormunder.

Alle Jaer schalen de Vormünde/ de van den Vader gesetter edder na Dode vor Gerichte gekoren/ offte Blodes halven erlicke Vormünder syn Beschedt dan/ up dat de Frou und der Kinder Frunde weten mogen/ effte ere dont verwerth offte to Achter ga/ unde sick darna weten to holdende/ worde averst jenich Vormünder in der Rekenschop befunden/ dat he den Gudern tho Schaden im Nadele handele/ den mogen de Froue unde Kinder/ edder de andern Frunde de Vormundschop affseggen/ unde enen andern in de Stede nemen edder settten laten/ unde weß he den Gudern tho Nadele gehandelt hefft/ schall he van den synen gelden und betalen.

35.

Wo man Erve na Gunste vordelen mack.

So denne Gade Danck/ de Erve binnen Hamborch in graten Pryse syn un to velen maln einen Kinde/ nader werde antonemende und to bewanende gantz beschwerlick/ so schal de Vader/ dewyle he levet/ einen van synen Sohns syn Hueß/ darinne he wanet/ ane Hinderinge syner andern Kinder und Fründe vor einen Surteynden Penning/ und na Gelegenheit syner Guder antostellende Macht hebben up dat ein van syn Sohns sines vaterlicken Huses sick tho erfreuende hebbe/ doch tho allen Tyden den andern Sustern und Brodern er Andel van Werde der Summen/ darsulcken Hueß van den Vader upgesettet/ waß unversümth störve/ averst de Sohn by des Vadern Leven/ de den de Vader syn Huß angestellet edder gegeven hefft er he sick befreyede un einen Broder edder mer aalete/ un de Vader darna nicht bestellede by levende efft in Testament/ welcker van sinen Kindern dat Erve hebben scholde/ so schall dat Erve-Guth bliven.

36.

Van Verpachtinge der Arve.

Were jennich Man/ de syn Hußboger verpachtede edder Rende darup neme/ als dat werth were/ desulve schall sick düßer Stadt so lange entholden/ beth dat he de jennen/ de he in Schaden gevört to Frede gestellet hefft/ worde ock jemand beklaget de sulkent mit Vorsate gedaen hadde/ dar schall idt umme gaen wo recht ist.

37.

Wo men to Hamborch Egendom/ Gelden und Rente losen schall.

So ock Gade van Hemmel gedancket beth hertho de Hueß-Kop mit graver Münte geholden ist/ so schall na düßen Dage/ sulken Hueß-Kop mit glicker graver Münte wo bethhertho geschein/ also den Hamborger finen Gulden de LXV. up de Lodinge Marck gaen to XXX. ßo. dat III. 4. Stücke XII. up der Lodingen III. 4. gan

gan to XVI. ßo. derhalve IIII. Stuck to VIII ßo. und dat veerde Part van den III. 4. to IIII. ßo. und mit wichtigen teekenden Rynschen Gulden/ der LXVIII. up der lodigen III. 4. gahn to XXII. ßo. un up wichtigen Rynschen Gulden/ der LXXII. ßo. up de III. 4. gahn to XXIII. ßo. unde Postulatus Gulden thor wichte der XCII. up de lodige III. 4. gaen/ vor XXIII. ßo. ock mit olden ßo. und Jochim Dalern/ de unsen III. 4. Stucken gelick holden/ und nicht anders gekofft und geholden werden.

Ock schall na düßen Dage/ nen Borgeren den andern/ jenige Rente/ de mit graven Gelde gemacket is/ un in tokamenden Tyden mit schwaren Gelde gemacket werth/ den mit gelicker graven Münte/ alse Hamborger sinen Gulden to XXXV. ßo. un so ver dan/ wo in den vorigen Articul bestemmet/ losen Gelden betalen/ dem gelicken scholen de Vorstender der Armen/ und dar Schat-Kasten van den Karcken un allen Gudern/ de se handelen/ nenen Hovetstoel beleggen/ ane mit sodanne swaren Münte/ alse baven geschreven steit.

38.

Van jedermans Egendom/ Vrygheide un Besitting.

Ein Erber Rath will ock nemand in siner rechten Besitting/ Freyheit und Egendohm verkorten/ den jederman in ransamer Besittinge/ na upgebrachter rechter Ankunfft/ Lude und Inholde/ Segel und Breve/ edder Bewyß/ beschermen/ also dat ein jeder ransamer Besitting mit geborlicker und troulicker Ankunfft/ na Lude unser Stadt-Bock/ J. in Fröden geneten möge/ nemand schall ock düßer Stadt Vryheit binnen offte buten düßer Stadt ock in der Stadt Gebede beegenen/ bekummern/ betumern un bebuen/ ane Vulbordt des Raedes un der verordneten Borger/ dede jemand darbaven/ de schall dat dem Rade beteren mit eme III. 4. Sulvers/ und weß also baven Verloff beegenet/ bekummert/ betumet unde bebuet is/ schall wedderumme weggebrocken/ un tho den gemenen Besten gelecht werden.

39.

Van Teringe derjenen/ de buten Landes geschicket werden.

Würde jemand by Levende synes Vaders und syner Moder in ein der Kunthor nit Studium offt sünst buten Landes/ umme Rechts wegen/ weß to Levende uthgesant/ de mach sine Tering stellen na Bevele siner Oldern/ storve de Vader/ dewyl he buten Landes were/ so scholen Suster und Broder/ mit eren und erer Moder Vormundern verdragen/ weß dejenne/ de buten Landes is/ na Gelegenheit der Guder/ de eme vor syn Andell geboren mogen/ wil temen to verteren/ dat schall de buten Landes is/ vor witlicker werden/ wolde man ock jemande na synes Vadern Dode also buten Landes wesenden/ so scholen desulven mit eren Vormundern verdragen/ weß he uth den samenden Gude jaerlickes vertheren schall/ borgede jemand buten Landes baven de Summen/ de em also togelaten is tho vertherende dat schall men van sinen Andele/ dar he sine Dinge nicht thom Besten gekehret hefft/ und nicht uth den samenden Gude gelden.

40.

Noch Borger edder Inwaner schall den andern buten beklagen.

Deser Stadt Borger und Inwaner schall nemand den andern buten düsser Stadt Recht beklagen/ in Kost Schaden und Moy voren/ dede dar jemand enbaven/ de schall den Wedderparth de Kost und Schaden wedder leggen/ und dartho sine Waning in düsser Stadt verboret hebben.

41.

Wo men unse Borger und Inwaner/ de buten beklaget werden/ vorbidden schall.

Effte jemand binnen offte buten Rades ichts uth Bevele des Rades offte gemeenen Borger sampt offte besondern gedan/ offte geforderth hadden edder to kunfftigen dende/ offte vordernde/ unde dersulve des Dones halven in fremde Orde citeret/ edder susten bemoget worde/ de schall in den Valle von den Rade und gemenen Gude verbeden werden wurde ock jemand binnen offt buten Rades Borger edder Inwaner süß in andern Sacken in Keyserl. Mayt. Kammer-Gericht/ offte ander werltlicker/ edder geslicker Gerichte geladen offte citeret/ und de Citerede sick vor düssen Raede Recht to gevende un to nemende erbode/ so schall unse Borger offte Inwaner/ de sick also tho Rechte erbaden/ van den Erb. Rade to Bekostinge des gemeenen Gudes mit Schrifften offte bade schoppen/ na Rechte und Gelegenheit der Sacke/ Inholt unser Privilegien und Bebelpes/ van den gemenen Rechten getrouwlick verbeden werden so dat de Saecke hier offte in gelegen Steden frundlick moge affgetragen/ effte tho rechte entscheden werden.

Geborde ock/ dat ein E. Rath ere Borger un Inwaner na Lude der Privilegia unrechtlichen/ de dat GOtt wolle verhoden nicht verbidden kunde/ so wil ein E. Raht so vacken des van Noden/ mit den verordneten Borgern der jjjj. Karspeln Rüggespracke nemen/ im sick des also verdragen/ dat allerley Schade/ de daruth enstaen mochte/ durch gottlicke Hülpe und gemenen trouen Radt der Obrigkeit und gemenen Börger und Inwaner allenthalven vorhoth bliven moge.

Hadde jennich Fürst, Herr, Ridder, effte Knape Landschop, edder Stede, edder Inwaner dersülven, Klage up jemand, de unse Borger offte Inwaner, densulven will E. E. Raht in sinen richtigen Sacken von den gemenen Gude trulick vorscriven unde verbidden, unde wor dat noth were, up legelicken Dagen tho siner Endschop to helpen.

Hadde ocke jemand unser Borger Klage up Heren, Fursten, Ridder, edder Knapen, Lande und Stede, offte Inwaner dersulven, des sine Sack recht were, densulven will ein E. Raht, so verne he will, vor dem Rade geven und nemen wat recht ist, nicht allen mit Schrifften, denne mit Rade und Dade behulplick syn, dat he tho den Sinen, da he tho berechtiget is, so vel mögelick, komen schall.

Worde ock jenich Here, Fürste, Land edder Stede, edder Inwaner dersülven Sake, aver jemand unser Rades-Personen, Borgers offte Inwaners schrifftlick offt mündlick beklagende, und de Beklagede sick verechterde, offte sine Wedderdele mit sodane Andworde nicht begegende könde offte wolde, und sunderlickes düsser Stadt Rechte nicht wolde gehorsam syn, qveme derhalven jemand anders van unsen Börgern offt Inwanern tho Schaden, den he sulvest Jummerst nicht verorsaket hadde, so schall de Beklagede, he sy binnen offte buten Rades, verpflichtet syn, denjennen, de sinethalben unverschuldes in Schaden verforeth worden, uth den Schaden tho helpende, unde ein E. Rath will allen Flyt vorwenden, dat sulkent un gelicken Valle verblieven moge, darumme mag jederman den Fürsten, Radt edder Denst geschwaren, dessülven Vortyet synes gebahrlicken Affschedens genochsam Segel und Breve vor den Erb. Raht und verordneten Borgern der IIII. Karspel to ertogende, hefft gelick einen andern bedorven Manne vor einen Borger angenamen, und darna, wo he hier erffseten is to Rade, so he des werdig is, getagen werde, sustes scholen sodane Lude in düsser Stadt nicht wanen, dardorch de Raht mit Heren und Fürsten, Landen und Steden, in Gezäncke und Schaden kamen.

42.

Bothe de gennen, de dorch Gave mißrichten.

Wolte jennich Parth dorch ein Erber Raht, offte jennige Persone des Rades beschweret, dardorch dat sine Wedderpart Giffte und Gave den Richter gegeven, desulven Personen offte Person, de des verwunnen, offte vertüget worde mit Rechte, schall siner Stede entsettet syn, und dat Part schadeloß macken.

43.

Van Besoldung der Rades-Personen.

Idt mach ock yummers nicht geboren dat mede jeune, de tho Rade gekoren so mit marcklicker Last beschweren scholde, dardorch se ere Egendom versümen uppet gemeene Beste un jedermans Klage un Sacke waren, dat de nicht ene temlicke Beloning vor ere Arbeit hebben scholden, darume scholen de Personen des Rades Schotfrey syn, so lange dat ein Erb. Raht mit den verordneten Borgern deß verdragen, wo men enen Jaren-Solt stellen schall.

44.

Van allerleye Heren-Lene.

Watterley Lené dem Rade na düßer Tydt van Buwemestern, Havemestern, Bomschlutern, Dohrschlutern, Schencken Borsemestern, Denern, Koren-Vorern, Wagemestern, Hoppenmestern, Siese-Vögeden, Vogeden, un alle andere Officirer loß werden, will ein Erber Raht framen Borgern un Personen, de dartho beqvem syn, un da de Borger vorbitten, verlenen, de de Verwissing doen können, dat dat gemene Gudt, by eren Donde nicht verargert werde, edder tho Achter gaen, und desulven scholen Upsehent hebben, dat se edder ere Knechte nicht strafflick befunden werden, würde averst jemand van ene strafflick befunden, so will E. Erber Raht densulven affsetten, un einen andern bedarven Mann, wo baven bevoert, up gelicke Vorbede der Borger, in syne Stede setten.

Deß scholen vor allen Bomen un Porten 2. Schlotel syn, davan een Schlotel by dem Rade, und de ander by den Borgern in Verwaring wesen schall.

45.

Van der Heren Denern.

De in des Rades Deenste syn, scholen nene andere Herren, noch Gestlicke offte Weltlicke, sick tho Deenste verpflichten, by Verlust eres Deenstes, ock schall nemand twee Deenste, in düßer Stadt togelick hebben, idt sy denn Sacke, dat ein Erber Raht dat samptlick vor guth anseen.

46.

Van Entfanginge un Averantwerdinge der Sende-Breve.

Qvemen jenige Breve an den Raht un de gemene samptlick geschreven, de schall nemand der Borgermester edder Rahtmanne, verdunckern, sunder dem Rade und verordneten Borgern davan Antoginge don, dar dat nicht en schege und namals Schade davan wüßse, scholen dejennen, de de Breve verdunckern, vor den Schaden andwerden, worden ock den Vorstendern Breve behandet, de an se edder gemenen Luden, mogen se upbrecken, en ist dem Raede unde der Stadt nicht daran gelegen, so mogen se de vor sick sulven verandwerden, were averst der Stadt an den Werven gelegen, so scholen se dem Rade de Breve presenteren, de darup na Gelegenheit mit eren Redewethende un Vulbordte will andwerden.

47. Van

47.

Van Dachvarden.

Worde ock up jenige Dachvarth weß geschlaten, dat unses Rades Sende-Boden by weren, dat dar henne segen, dat düßer Stadt un Borgern daruth Vordel offte Nadel antstaen möchte, sulkent scholen de Rades Sendeboden in erer Hennekunfft, den verordneten Borgern to allen Tyden verwyplicken, up dat dat gemene Beste desto beth gefordert, un ein jeder vor Schaden sick bewaren möge, ein Erber Raht will ock to nenen Tyden Dachvarth holden, edder holden laten, sunder mit Wetende un Vulbord des gantzen Rades.

48.

Van dem Physico.

Ein Erber Raht will ock tho Behoff düßer guden Stadt holden emen guden gelerden Physicum, un alle andere practicerende Arsten, Lantloper, unvervorne Practicanten, Frouen, edder Manne, scholen in düßer Stedt nicht gehanhavet werden.

49.

Van den Secretarien.

De Stadtschriwere scholen sick gegen ein Erber Raht unde Borger, alse gudtwillige Dener düßer Stadt ertogen, ock scholen na düßen Dage nene Papen dat Ampt des Syndicat un Secretarien verhandelen, Borger-Kinder, so de vor andern bedarven Personen darto beqveme sinth, scholen vor andern allen dartho geschet und angenommen werden, deß schall men einen jedern Stadtschriever also besolden, als de Radt un verordneten Borger sick deß verdragen werden.

50.

Van Besittinge un Veranderinge des Stadt-Bocks.

Dem ein Erber Raht sampt den verordneten Borgern der IIII. Karspel, schall ock up gelegt und bevalen syn, dat se to beqvemer Tydt unse Stadt-Bock, de Ordninge des sidesten Rechtes un Burspract gentzlich und also besichtigen un concorderen schalen, dat sich hiernamals nemand mit Reden dargegen hebbe tho beklagende, daren boven wil ein Erber Raht ock tho nenen Tyden unse Stadt-Bock, Recesse unde Burspract veranderen, mindern offte meren, idt sy den mit Weten un Vulbord der verordneten Borger der IIII. Karspel.

51.

Van den Engellandes-Varern, Barger-Varern unde andern Schippern.

Ein Erber Raht will ein vlietig Upsehent hebben, dat de Engellands-Fahrer, Barger-Varer, Isslandes-Varer und alle andere Seefahrende Lüde also gevordert werden, dat uth den Reisen de Wolvarth düßer Stadt tho der gemenen Borger Beste und Inwaner Beste gedien möge.

52.

Van den Wand-Snidern

Ein jewelick unser Borger, de een erlick Man, un dartho begudert is, mag in düßer Stadt wandschnieden, in einen Hausse offte Keller tho einer Stede, un de, so wandschnieden willen, scholen, er se dat anheven, vor dem Rade kamen, den Wandschnede winnen mit VII. III. 4. Stucken, unde jarlicks davan geven II. M. also wentlick gewest ist, welck man to gemenen Best leggen schall, so scholen ock de Wandschnieder binnen Jaer, so möglich, dartho trachten, dat se anders nene Engelische Laken, alse Krumpen und Scharen, schnieden scholen, up dat ein jeder unbedrogen bliven moge, im glicken schal idt ock mit allen andern Laken, deme so vel mogelick, geholden werden.

53.

Ordninge desjennen, dat den Amptlüden to Ritzebuttel un thom Nisenwercke, van den geborgen Gudern an der Elve schall gegeven werden.

Were idt, dat jenig Schiffbrockig Gudt gefunden unde geborget worde, up den Strande und Refer, davan schall de Hövetman up unsen Schlotte Ritzenbuttel und dejennen, de dat Guth finden, unde bergen, den 20sten Penning hebben, und in sick to deelen, man were idt buten Refir unde buten den Haven gefunden unde geborget, davon schall de Hovetman, unde de dat Gudt bergen, den 3. Penning hebben, unde sick gelick to deelen, wat vor Guder gefunden werden van Schipbrocke an den Grunden, Wahren unde Refer by Ritzebüttel under synen Gebede belegen, de Guder mogen de Hovetman syne Deener und alle de, se in des Schlotes Gebede wanhafftig syn, bergen un uphahlen, deßgelicken mach de Hovetman tho Ritzbuttel, up den neien Werck dorch sine Dener ock bergen unde uphahlen Schipbrockige Gudet, so an der Kron Schweden, und andern Refer unde Grunden, by den Werck gefunden werden.

54.

Van den gemenen Gades-Kasten.

De gemene Gades-Kasten, de mit Vulbordt des Erber Rades, und der gemenen Borger und Inwaner to Underholding der Armen upgerichtet, schall dorch de Vorstender, de dartho gekoren, un ere Nakamelinge to ewigen Dagen, truwlick vorgestaen unde gefordert werden, na Lude un Inholt der Articul, daraver beramet unde dorch ein Erber Raht sampt der gantzen Gemene, der IIII. Carspel bevulbordet, so dat se de rechten Armen düßer Stadt van den Vermögen, de beth an düßen Dage den Hospitale, thom hilligen Gest, Sunte Ilsebeen Huß, Pockenhuß mit eren Thobehoringen unde Rechtigheiden, dartho thom Schare der Broderschop, gelick andern Broderschoppen un Gifften de susties

stes tho Behoff der Armen und in de Ere Gades gegeven, un weß ock in der Ordninge der Ceremonien tho sulcker Behoff besprocken, un angetekent van hier negst mach gegeven werden, de nothtorfftigen Armen davon mit aller Nottorfft besorget und vorgestaen werden, alles na Lude der vorgeworden Articul. Jmglicken weß ock frame Christen Lude to der Behof hiernamals in den Kaste offte anders den Vorstendern bey Levende offte in Testamenten van wolgewunnen Gude, offte van Erfgude, mit Vulbordt der Erven, to keren und geven werden, dat schall me dem Armode unbesweret ane Jnsag volgen laten, doch also dat jeder man mit Erfgude so handele, wo Stadt-Bock, Recels unde Burspraack allenthalbē medebringen.

Ock hefft ein E. Raht, den older Luden und Vorstender gemenen Gades-Kasten, ein gemen Jnsegel vergunet, darmit se den framen Luden, de dat ere den Armen to teckenen up Vorwarde offte liefftidt, un weß sustes bespracken und van Noden syn werth, to versegelende hebben, welck Man, Frau, Jungfraue, Knecht offte Maget, jung offte old, Borger offte Jnwaner, de in düser guden Stadt dat Gad vorbede, mit Spitale beville, schall dorch de Vorstender der Armen, der III Carspel in de Stede und Platze dartho verordnet, alē tho Sünte Jürgen gewiset unde gebracht werden und dem schall me ungeweigert, mit aller Nottorfft, ane jemands Bekostinge vorhegen un redlick versorgen.

55.

Van Bekappeden Personen.

So leider betterd Goth mennigerley unwethen und unmundige Frouen-unde Manns-Personen in Schiene gottlickes Wolgevalles, an dat Kloster-Levent, ock mennigmahl wedder eren guden Willen begeven, und darna in Unverstendigkeit datjenne to lavende un to sweerende genodiget und gevordert syn, dat nicht in ere effte in jeniges Minschen Gewalt is, und daby also dagelickes mit beswerder Conscience, in ewigen Wedderwillen und Verdarve erer Seelen Salichkeit gelevet hebben, und hernegst vele dersulven, dorch rechte Beleringe göttlickes Wordes, also berichtet, dat se Christlicker in Gehorsam erer Oldern un Fründe ere Jungfrauschop dar ene dat uth sunderge Genade van Gade gegeven, buten den dagelickes Plichten in Beswernissen, de eren Personen in Kloster-Levende beschwerlick ane Ende upgelecht, edder sustes ein erlick Levent im H. Eestand holden un gebrucken mogen, welcker desulven Personen, de uth sodaner Christlicker Brichtinge offt uth Fründe edder Vormünder Rade, sick deß Kloster-Levendes begeven und by eren Fründen erlick leven wolden, den schal na düßen Dage nicht geweigert werden, weß Erfftals van eren Oldern un Frunden an se vervallen werth den se scholen des Erfftals gentzlick geneten, gelick offte se unbekappet gewest weren, hadden ock ere Frunde vor düßer Tidt de Erff-Guder allenthalven gedehlet, so scholen de Frunde nichts to weniger det Personen behulpen syn, to erlangen, weß se vor un na int Kloster gebracht, un ere Oldern unde Frunde int Kloster gegeven hebben, uth den Kloster Gudern, so vele men des mit Rede un Voghe erlangen mag, tho erer Underholding, darnegest scholen de Frunde, de dat Erff-Gudt entfangen hebben, der Personen na erer Gelegenheit in den Ehestand offte to anderer erbarer Underholding to helpende verplichtet syn, na alle eren besten Vermogen, un sustes billicke Hülpe nicht tho weigerende.

Worde ock jemand der Oldern und Frunde sodanen Personen unbilligke Spering offte Verhindering donde, offte billige Hülpe sodanen Christlicken Levende weigerdende, so mogen de Personen vor ein Erber Raht Vormünder kesen laten, unde desülven Vormünder scholen by dem Erb. Rade und verordneten Borgern vordern, dat also in de Sacke geseen werde, dat de Personen de nicht anders bidden, den dat recht und billick is, dat jenne, datho se berechtiget, nicht vorentholden werden, worde averst jemand van de begeven Personen sick int billige Echte begeven, dat schall scheen na erer Oldern, Fründe, offte gekaren Vormunder, Rade, by Vorborte eres Erff-Dels, de ock buten Klosters ane den Ehstand erlick leben wolden wo vorschreven, schall alles Vordele, dat eme van Erff-Gude belangen mag, geneten, doch den Hovet-Stole mit siner Frunde Raht also anleggen, dat de Erven na sinen Dode den Hovetstole unvermindert bekamen mogen.

Wolde averst jennich Person im Kloster leven und bliven, dat Kloster schall to vornange erer Frunde neen Erff-Gudt vorderen, upnemen, noch mit Erven delen, den ere negsten Frunde scholen in Stede der bekappenden Personen er Erff-Tal an sick nemen, und Jaer unde Dach tho gude holden, blifft darna de Persone by den Kloster-Levent, so schall men er na erer Gelegenheit und Vermoge der Guder, de se entfangen werden, jarlickes de Tydt eres Levens temlicke Nottorfft besorgen.

Worden ock etlick Lude so awischich gefunden, dat se dorch Affgunst eren negsten Blode, dat verkappet were, er Erff-Gudt tho Nadeele enthringen, vergeven, verpanden, offt in Lyff Gedinge leggen wolden, dat alle schall tho allen Tiden machtloß syn un de Entfangere scholen davor den negsten Blode tho andwordende, und weß also entfangen, to wedderleggende und tho doende verplichtet syn.

56.

Van den Papen.

Welck Pape, offte sustes in Klostern begeven Personen, de by uns wanen willen, desulven alle scholen ock de viele se borgerlicke Plicht doen, unde wedder düsse gude Stadt und unser Borger nichts schedelickes handeln offte tho Wercke stellen, Borgerlick Fryheit geneten, und gelick unsen Borgern beschuttet unde beschermet werden.

Jnglicken scholen ock de Papen, de erlick un tüchtig leven, un by uns in düßer Stadt wanen willen, ere Lene, de se mit Rechte ankumpth, besitten, und de Tidt eres Levenß deß gebrucken.

Averst dejenne, de betthertho nene Missepreester geworden syn, scholen ere Lene tho eren Ehestande verlaten, up dat andere junge Personen, de de Patronen tor Tydt darmede versorgen willen, darvan tor Lere und sustes ock to even Ehestande in eren Dagheden, und guden Kunsten mogen upgetagen und geholden werden.

So averst jemand van denjennen, de vor düsser Bewillinge belenet und im Levende sin, der Lene dorch Notturfft bedarveden, so mogen desulven de Lene, de Tidt eres Levendes up Tolatinge der Patronen und Erkentnüße des E. Rahtes, und der verordneten Borger gebrucken.

57.

Van den Lenen.

Umme Verlust desjennen, dat frame Christen Lude to Vermering der gottlicken Denste up Erden, in Renten, Egendomen, in Boringe, uth guder Andacht to Lenen gestichtet, un wo vor Ogen, wenthe an düße Tydt mermalen beyde dorch Patronen und ock dorch de Besitter vorarget und vornadelt is, to vorhodende vor Gudt angeseen, dat düßer Stadt un Jnwaner, dejenigen Hovet-Stole und Rente, den den Proven, Vicarien, Commenden, offte andern Lenen, de tho Gades Ere gestichtet, to betalende schuldig syn scholen, na düßen Dage den Besittern der Lene, noch den Patronen offte Len-Heren nenerley Hovet-Stole lösen, de in der Stadt-Bock geschreven, ock up Breve borgen und ander Bewiß uthgedaen, idt geschege vor erst dat de Ontfanger des Hovet-Stoles, vor ein Erb. Rade apen Huß bekenne, dat sulken Hovet-Stole, entfangen, un tho Behoff der gottlicken Ere, offte tho derjennen Beste, den de Lene verlenet syn, offt verlenet werden, wedder unverlaren und vernimmert angelecht, offte dat he davor geholden syn, in der Stadt Rente-Bock, offte in dat Bock, dat ein Erber Raht dartho verordende werth, schriven laten. Sene sustes jemand den Hovet-Stole van sick, de schall syn Erve damit nicht lichten edder losen, den dejennen, den daran gelegen, mogen uth den Erven de Rente vordern, so lange de Hovet-Stole, in Maten wo vorscreven, to Bocke gebracht, betalt.

58.

Wo men Pleten van Lenen seeden schall.

Umme Twiste, de sicke twischen unsen Borgern hiernamals, van wegen der Rechtigkeit, to Verleninge der Lenen twischen Personen, de in düßer Stadt wanen, unde der Besittinge der Lenen, de van unsen Borgern offte Jnwanern to Lene gaen willen, jenick schall nemand hiernamals buten Hamborch pleten und rechten, den jederman der Fundatten worde vorhanden is geneten, un sustes in allerley Scheling van funden war dat mogelick, offte dorch ein Erb. Raht düßer Stadt mit Rechte gescheden werden, dar dat jemand vrewelick brocke, de schall den Beklagenden de Unkost belegen, un vorderth uth den Schaden helpen.

59.

Van den Ceremonien der Kirchen.

Ceremonien, Kercken-Deenst, singent unde predekent, dat schall men ock in düßer guden Stadt un in allen eren Gebede holden na Lude der Articule, de darup van den Achtbaren und Hochgelerden Heren Johann Bugenhagen D. der H. Schrifft gestellet, und vor den Erb. Rade und gemenen Börgern bestediget un angenamen syn, thor Tidt, dat de gemene Christenheit, de by sick Gades Worth hefft, ichtes weß beteres und bestendlickers uth gottlicken Worde verordnen und annemen werth, so scholen de Articule der Ceremonien, un aver de Gades-Kasten beramet, thom Ende an dit Recels geschreven, un gelick dem Stadt-Bocke unde Recesse, in aller Mate geholden, un achtervolget werden.

Were nun jemand, de sick dar en baven in düßer Stadt offte Gebede, weß anders annemen wolde, he were de Hope offte de Syde nemands buten bescheden, de schall in düßer Stadt und eren Gebede nicht geleden, den mit Rechte vervolget, unde na Gelegenheit gestraffet werden.

60.

Van Lossiverdigkeit der Recels.

Alle olde Recesse, de twischen E. E. Rade unde den gemenen Borgern düßer Stadt, vormals also Anno XIIII. C. und X. Anno XIIII. C. und LVIII. Anno XIIII. C. und LXXXIII. beramet, belevet und gevulbordet syn, scholen in allen Articuln, de düssen gegewerdigen Recesse nicht entgegen, by vuller Werde bliven, und in gantzer Macht gelick dem Stadt-Bocke geholden werden, unde de Recesse alle samptlick scholen geschreven werden, in twee Bocke, der en bey dem Rade, dat ander by den verordneten Borgern syn schall.

Jnglicken schall idt ock geholden werden mit unsen Stadt-Bocke, so dat alle beschreven Ordel, de düßen Recels nicht entjegen syn, by Warden bliven scholen.

61.

Van der Korne-Varth.

Ein Erber Raht will ock mit den verordneten Borgern jarlickes tho wegen trachten, dadorch den Kopman nene Orsack gegeven werde, aller-

ley Korn hierto brengende, dat men na Gelegenheit der Jare, und deß gemenen ummeganden Kopes, unsen Borgern gestaden möge, so vele des twischen einen Erb. Rade un den verordneten Borgern bespracken werth, uthtovarende.

Up dat denne nene Verdechtmüsse wieder versacket werde, dorch Affvore des Kornes van der Elve, un uth düßer guden Stadt, de men to Tyden uth redelicken Orsacken vorgünnen, unde na Gelegenheit der Jaere, deser un alle vorbeden unde verhindern mocht, so will ein Erb. Raht noch jennich Person des Rades nenen Schippern offt Kopman, Borgern offte Gesten, na düssen Dage nenerley Tecken offte Paßporth up Korne uth düßer Stadt, und van der Elve tho schepende geven, idt sy den dorch den E. Rahte und verordneten Borgern, der IIII. Carspel bespracken und bevulbordt, dat sodanne to donde nutt und van noden sy.

Worde jennich Person befunden, de ane sodane Vulbord Tecken offt Paßporth up Korne geve, ock buten sodane Verloff Korne uth düßer Stadt effte van der Elve vorde, schall dat dem Rade mit Mude wetende un Vulbordt der gemenen verordneten Borger beteren, offte düßer Stadt Waninge verboreth hebben.

62.

Van Kopenschop, de men mit Korne in un uth Hamborch don mach.

Ein jeder Borger und Inwaner, de Kornes tho Underholdinge sines Huses to donde hefft, schall jarlickes na der Arve up den Harvest und tho vor Jaer to Pingsten kopen, alles weß eme von Korne, idt sy to bruwende, offte to backende, offte Huß vodinge van Noden, unse Borgere, de Korne buten Landes kopen, und to Kopenschop laten hier bringen, scholen nicht weigern, einen jedern, de hier binnen, waneth, I. Schepel II. edder III. 1. Wispel edder 2. Wispel vor Geld to siner egen Nottorfft to verkopende.

Ein framet Kopman, de hier Korne bringet, schall nenen frambden Manne jennich Korne, deß sy wenig offte vele, verkopen offte leveren.

Ock schall nen frammeth Mann mit unsen Borgern Matschop in Korne hebben, ock nen Borger mit frembder Lude Geld Korne kopen by Peen.

Wolden unse Borger baven ere egen Nottorfft, dat Korne, so hier gebracht, laten updregen, umme dat so vele mogelick, unde dorch ein Erber Raht und verordneten Borger, na Gelegenheit der Tydt uthtoschupende, de schall vor erst na gegeven thor Kopenschop to gebruckende, de schall vor erst gaen by de Tollen-Heren, unde daran schriven laten, wo vel Korns un up wat Stede he sulken Korne will dregen laten.

Unde begeve sick, dat jemand unser Borger und Inwaner, vor syn egen Huß Korns nothtorfftig were, und des Kornes van den Bone vor Geld begerde, dat schall desulve unsen Borgern und Inwanern, so vacken se des begerden, nicht weigern, vor den Kop, de lutest vor den Radthuse gemacket is.

Wanner nu unse Borger van den Korne, dat upgedragen, unde by den Tollen-Heren also angeschreven is, dat Andel, so thor Tidt bewilliget werth, uthtovorende geneget, so scholen de avermals by den Tollen-Heren vorderen de Bededen, so man dartho verordnen werth up den Bone, dar sodane Korne upgedragen, to besichtigende, weß davon mag verkofft syn, un weß davor ogen, wan averst de Beededen, dar unß dunckent ane hadden, so mogen se dat meten, unde sünden se dar Feil an der Mate, der he sick beromet, so schall dat Korne verboret syn, so doch up den Wispel einen Schepel, men schall vor den Affgang unde Spilding ungevareth syn, deß is thom Anvange vor Guth angeseen, dat man na dato und dit anstande Jaer, de Helffte van Roggen und Weeten, unsen Borgern offte denjennen, de van unsen Borgern hier binnen kopen, edder mit Ware buten unde handelen, up geborlicken Tollen uthtovorende gestaden schall de Toll is vor der Hand gestellet, den Wispel vor VIII. ß. Lübs.

Dat nemand düßer Stadt Freyheit to Mißbrück unde Orsack gegeven werde, so schall jederman so veele Kornes hier binnen thor Stede liggende beholden, van den Korne, dat by den Tollen-Heren is angeteckent, alse ein des Jaers vergunnet werth uththoschepende, unde leth he in gelicker Mate mer Kornes dregen, so und nicht anders mag men eme de Helffte uthgeven in Mathen wo vorschreven, so lang ein Erb. Raht und verordneten Borger, na Gelegenheit der Tydt, unde des ummeganden Kopes, weß anders verdragen, doch mocht ein Erb. Raht by sick Macht hebben, mit Heren, Fürsten un den van Adel offte Stede, also in düßen Valle, up Vulbordt der verordneten Borger, to handelnde, dat daruth düßer Stadt nein Schade den Godie un Vordel yrrysen un entstaen moge.

63.

Van der Borger Korne-Kop.

Van allen Garsten, Weythen un Roggen den van Nedden up tho Schepe hier gebracht, schalen frame Borger in der Bruer-Geselschop, offte up der Kajen by Dage, wen jederman de plecht to wakende, und in nen andern Laghen ein Kop macken, gelick wo de Personen des Rades vor dem Rahthuse, van dem Korne, dat van baven Dale dorch den Elve-Strom hier gebracht wardt, den Kop plegen to mackende, worde jenig Brüer edder Bruer-Knechte befunden, de sick understunden anders, den geschreven, den Korne-Kop to mackende, de Knecht un so veele der Knechte

Knechte syn mochten, de hier entgegen deden, scholen ein jeder vor sick I. Lübs. M. so vacken se dat doen, verboreth hebben, un van eren egenen Gelde betalen, doch mogen de Knechte, so van den Personen des Erb. Rades, wedeven und andern, de eclich vorhindert umme Korne to kopende, up vorbestembde Stede geschicket, by de Borger in den Handel, up der Kajen offte in der Bruer-Selschop gan, unde van wegen derjeñen, de se dargesandt, de Borger, de aver den Korne-Kop syn, ansprecken, den schall me er Andel mede bedingen, und na Antale des Kornes unde de Personen, de over den Kop handeln, ere Nothtorfft folgen laten.

Were ock jemand van den Borgern, de Parth offte Deel an den Korne hadde, un aver den Kop alse ein Koper medeginge, de schall dem Rade, so vacken he dat deith, in eine lodige Marck Sulver verfallen syn.

Mackede jennich Becker offt jemand unser andern Börger einen Kop in den Flete van Korn, welck Borger davon tho siner egen Nottorfft und Hußholding tho hebbende begehrt, den schall man darvan de Notturfft up den bedingenden Kop guthwillig folgen laten, wurde ock sulken Kop van Korne offte Etel-Ware up den Marckede gemacket, de Borger, de aver den Kop to Mathe kamen, mogen allenthalven des Gudes mede geneten, ein jeder na syner Geliegenheit.

Ein E. Raht will ock jaerlickes updregen laten ein Antall van Roggen, up dat de gemene Armodt des geneten möge, deßglicken scholen ock de Vorstender der Armen, na Lude der Articul, de up den Kasten gemacket sindt, etlicken Roggen jarlicks to Behoff der gemenen Kosten laten updregen.

64.

Van Sackinge des Moltes.

Ein jewlick Bruer schall to een Bruw Beers XX. Sacke Moltes in der Molen schicken, un nicht mehr, un in itlicken Sacke IIII. gestrecken Vath Garsten Moltes, und in einen Sacke Weeten III. gestrecken Vathe Weten Moltes, un wen man dat wil meten in der Molen, dar scholen de Molen-Heren un II. van unsen Borgern bywesen, un wer dar entjegen deit, de schall de betern, alse in der affgesechten Burspract derhalven van dem E. Raht un den Borgern eindrechtigen belevet, klarlick uthgedrucket, doch wen man dat Molt meten will, so scholen baven alle Math II. Vath nagegeven werden, ock schall nemand in der Molen malen, idt gehore einen denne, also dat Molt in der Molen gebracht is.

65.

Van Molte uth der Molen tho kopende.

Begerde jennich Borger Molt van der Molen to kopende, umme vor sick offte syne Gesinde Druncke davon to bruende, das schall men eme nicht weigeren, umme emen redlicken Penning, unde den matten Roggen schall man nemand, den allene unsen Borgern, so se des bedarven und begerende sin, verkopen.

66.

Van den Sten in der Stadt-Molen.

De Matten-Knechte scholen wontlicke Matten van der Borger Korne nemen, un dat truwlicken in der Stadt Bewaringe bringen un van ytlicken Molte 1. ß. vor er Ber-Gelt boren, und nemand durch Vormede to matende gestaden, den dat na der Ordeninge nicht mag boren, darup men eme Verwysung doen schall, so van Olding wontlich gewest is, dar en baven scholen se nene Borger beschweren, by Verlust eres Deenstes.

Den Vorluden schall men ock nicht mehr geven, wo van Oldings wontlick gewest is, in en uththovorende II. ß. Lübs.

De Molen-Perde scholen ock de Havemesters vor sick sulven nicht gebrucken, den alleene tho der Stadt Beste unde Behoff der Börger so dath de Borgere nicht versümeth werden, eres Moltes in- un uthtovorende, by Verlust eres Deenstes.

67.

Van nyen Molen to buende.

Ein E. Raht wil sick ock befliten, etlicke nyen Mölen-Grynde to leggende by dat Mühl-Dore, edder vor dat bequemste will gelegen syn, offte den Molen-Grynde also to verenderende, dat de den Borgern mehr Vordels doen mogen, up dat de Becker hier binnen er Korne bequemlick malen, un nicht mit so groter Unkost thor Molen varen darven, unde welker Molen man alletidt, to Roggen un Wethen wil gebrucken, davon schall jederman sulcke Matten geven, alse men des verdragen werth.

68.

Van Hoppen.

Up dat de Hoppenvorer ere wontlicken Straten un Marckede hier holden, wil ein Erb. Raht hier bestellen, dat men in nothtorfftigen Enden Schlachtbome waren late, unde der ridende Diener dartho gebrucken, wan des van noden is.

Warde jennich van den Dienern versümich offte untruwlick befunden, schall sines Deenstes entsettet syn.

69.

Van Hoppen buten Hamborg gekoft, offte gebütet van den Borgeren.

Hadde jennich Borger Hoppen buten Hamborch gekofft edder gebütet, den he tho sinen egen Bruwerck brucken wolde, dat schall he vorerst den Hoppen-Meter anseggen, un darna in sin Huß halen laten, un de Hoppen-Meter schall

em den Hoppen upmeten un antecken, gelick offte he den Marckede gekofft hadde, un ock davan wontlicke Plicht doen.

Wolde ock jemand den Hoppen, den he buten gekofft edder gebutet hadde, up den Hoppen-Marckte uthmeten laten, schall by sinen Willen staen.

70.

Van den Hoppen-Schouweren.

De Hoppen-Schouere unde Hoppen-Metere scholen ock den Hoppen-Varer baven olde herkumpstige Wonheide nergen mede beschweren, den mit allen Besten vorderen, ock scholen de Hoppen-Schouers allen Hoppen, de tho Kop kümpt, mit allem Fliete besichtigen, un einen jeden sinen Hoppen na syner den Gade den Kop darup macken, werde se hier brecklich un versümich inne befunden, dat scholen se beteren, na Wilkore des Rades.

71.

Van Rechtigkeit des Hoppens.

Des schall men de gewontlicken Rechtigkeit van den Hoppen, in eme Taffelen geschreven, up den Hoppen-Sahl hangen, up dat sick ein jeder darna mög wethen to richtende, un vor Schaden to bewarende.

72.

Van den Hoppen-Metteren.

De Hoppen-Meter schall einen jeden Bruer by sinen Eede sinen Hoppen antecken, so vele he des Jares halet hefft, van Michaelis beth to Michaelis, dar schall de Hoppen-Meter Bescheet van don an den Hoppen-Schouern un den IV. Olderluden in der Bruer Selschop, unde den Borgern, de darby kamen mögen, up dat man weten moge, dat de Hoppen hemelicken uth düsser Stadt nicht vervoreth werde, datsulve schall de Hoppen-Meter doen, by Verlust sines Deenstes.

73.

Van den Hoppen-Säcken.

Nemand schall ock Hoppen-Säcke by den Hoppen bringen, ee de Kop gemaket is, un des schall men uthhengen ein Breth, dar men den Kop upschriven schall, brochte jennich Werth edder Knecht sinen Hoppen-Sack by den Hoppen, ee de Kop gemacket is, de schall dat beteren mit einer III. 4. Penning, unde den Sack verboret hebben, den de Knecht sinen Werth gelden schall un den Bröck van sines sulves Gelde betalen.

74.

Van den Bruern, un weme süstes temen mag to bruende.

Nemand schall bruwen mer alse in einen Huse, idt sy den Sacke, dat jemand II. egene Bru-Huse hebbe, averst de mer alse II. Bru-Huse hebben, scholen doch nicht mer alse in II. Hüsern bruwen.

Hefft jemand ein Ampt gelerth, und wil apenbar Werckste, Knechte und Jungen up sin Handwerck holden, den schall nicht gestadet werden, so lange he des Ampts gebrucket, dat Bruwerck antotastende, ock schall nen Buwmester offte Havemester, offte de Juncker up den Bome, so lange se der Ampte und Deenste gebrucken willen, bruen, offte erer Behoff bruen laten.

Ock schall men nen roht Beer up den Kop up der Molen bruwen, dede nun jemand hier entegen, de schall dat dem Raede, so vaken dat geborte, beteren mit III. Marck Sülvers.

75.

Van Verloff to bruwende.

Wan ein Erb. Raht will Verloff geven tho bruwende, offte Burspracke van den Rahthuese offte van de Loven den gemenen Borgern affseggen, dartho schall men ene Klocke lüden, de up dat Rahthueß schall gehangen werden, desulven Klocken schall man ock luden, wanner man Eede tho Rechte lesten, und jemand mit Rechte vorvesten will.

76.

Van Beer voll to vullende.

Ein jeder Brouer schall den Kopmanne vull Beer schepen un leveren, hadde de Kopman der Vullingen benögenth in den Keller, schall men eme by den Borth da Beer vullen leveren na der Uthprovinge, und we dat Beer by der Borth vull gelefert is, schall dat de Schipper offte Kopman in nemen, hoden un bewahren laten, to sinen Lasten un Eventüre.

77.

Van der Proverie des Beers.

Vor allen Bomen un Porten, dar men Beer uthvoreth, schall men uth ytlicker Tunnen nicht mehr den einen wontlicken Provel-Poth tappen.

Averst van VI. Tunnen mach de Done-Wechter, offte Bom-Schluter ein halv Stoveken tappen.

Ock schall nen Bom-Schluter, offte Done-Wechter, mit den VI. Tunnen Beers uthproven, he hebbe den de Prover darby gefordert, de thor Tydt dartho gesettet syn, und nemand schall daruth proven vor den Porten, dar nene Prover gesettet syn.

Ein Erb. Raht will ock, dat alle Provers gudt Beer proven, un dat vadewracken, wo se dartho geedet hebben un dat sick nemand in besunderheit underneme, den einen to Willen, und den andern to Nadele Beer uthtoprovende, da man sulckes vervore, schall ungestraffet nicht bliven.

Deß Ur-Dages schall men ock nemand beschotten, de in offt uth den Bomen edder Porten rieden, edder varen will, den jederman in- und uth laten unbeschweret, unde tho wontlicken Tyden, to sluten unde de Schloten leveren, de se benne horen horen, dede hier jemand en baven, de schall sines Deenstes vervallen syn.

78.

Van frembden Beren uthtovorende.

Ein E. Raht will ock des Jßlandes-Varern unde Berger-Varern, na Gelegenheit der Jaere und Gestalt der Schep, vergunen, roht Lübs. un Lünenborger Bier hier dorch unse guden Stadt up wontlicken Tollen to schepende, doch scholen desulven Schippere nene andere fremde Bere ane sunderlicken Verloff un Vulbord hier uthschepen, un benedden Hamborch, up der Elve nennerley Beer innemen, idt were de Nodt de Schepe resterende, dat se aver wontlicket idt, up der Elve liggen musten, so mogen se to erer Nottorfft un nicht thor Kopenschoff Gedruncke innemen, dede dar voll entbaven, de schall dat beteren, to Wilkore des Rades.

79.

Van Selschoppen.

Tho Underholdinge fruntlicker Endrach mancken unsern Borgern, is beleveth und vor guth angeseen, dat einen jederman to der Tydt, wen he in dat hillige Echt befreyen will, schall vrystaen, offte he to der Vlander-Farer, Engelands-Varer, Schone-Varer, Bruer offte Schipper Selschop kesen will, un to wat Selschop he to der Tidt na siner Gelegenheit kesende werth, de schall he holden, na Ansettinge unde Bewilligunge dersulven Selschop, und schall derhalven nener andern Selschop, der he vorhen mag ingegan hebben, da he unbegeven waß, nichts to donde verplichtet syn.

80.

Van den Beer-Voreren.

De Beer Vorer scholen sulvest de Karen voren, so verne se dat vermogen, umme dat ein jeder Bruer unbedragen blive, unde wen he gudt Besched den Bruer gifft, so schall eme dejenne, de dat Bere entfanget, II. pf. van der Te to Lone geven, worde averst de nagher dat Ber buten Karspel, so schall he III. pf. van der Te Bers to Lone hebben, van den man, de dat Ber entfanget.

Den sodane Kare verlenet werth, de schall verbogen, offte he edder syn Knecht, offte dejenne, de sine Beer-Kare bevalen werth, in den unwissen Krogen vervorede, unde den Schaden, de darvan kümbt, den Bruer alletidt upleggen und betalen, ock scholen de Beer-Vorer, den Bruern er Beer nicht setten, wo se dat Beer in den Krogen geven scholen, wo Oldings wontlick gewest, deden de Beer-Vorer edder Karen-Värer hier en boven, schalen dat beteren na Wilkor des Rades.

Nen Karen-Vorer offte Kroger, schall dat Beer mit dem Holte binnen düßer Stadt kopen, umme datsulve buten offte binnen by Tunnen wedder to verkopende, woll dat brickt, deschall dat beteren, mit IIII. M. Sülvers, darvan de drüdde Penning schall tokamen denjennen, de dat vermeldet, den de Kroger scholen den Bruern de Tunnen wedder bevern, wo wontlick geweſt is, und nen Bier-Gelt na düßer Tidt korten den einen jeden Bruer syn vul Gelt, wo bedinget is, geven.

81.

Van den Selschoppen un gemenen Beer-Krogen.

Wenne beleveth unde gelegen is, des Avents Beer vor Gelt to drinckende, de versocke de wontlicken Selschoppen, de dartho gestifftet syn, in den andern Klip-Krogen, schall men des Sommers na XI. und deß Winters na X. Schlagen, nen Ber tappen, Vüer un Licht holden, by Peen van IIII. 4. Penning, ock mag ein jederman thoseen, mit wat Selschop he sick to Laghe edder tho Ber geve, up dat se allenhalven sunder Unlust und Schaden bliven.

De erlicken Selschoppen, de den Borgern Ber vor Gelt tappen laten, scholen in den Husen, de dartho verordenth sint, also dane Mate tappen laten, alse ein Erb. Raht mit den verordneten Borgern tor Tidt settende werth, de Olderlüde und Vorstender dersulven scholen verbeden allerley Untucht, Gades und sines gottlicken Wordes Lesterung, Flocken, Schweren, Karten- und Dobelspill un allerley Kyff, dar Ungemochte un Dodtschlag umkomen konde, dem gelicken schall sick ein jeder, de Beer vor Gelt tappen will, sienes hagsten Vermogen besliten.

82.

Wo men Malmesie und ander Weschwersche Wine vorcysen schall.

Uth sonderlicken bewechlicken Orsacken is twischen den Erb. Rade und gemenen Borgern verlaten, dat men ein Jaer lang ungeverlick frombde Wyne in einer offte mer Steden, de dartho verordnet werden, vor Gelt tappen mag, und van Werde dersulven Wyne, de se tappen willen, so de em in Kope stan, van ytlicken Gulden IIII. ßo. Lübs. dem gemenen Gude tho Zyse geven, nichts desto weniger wil ein E. Raht den gewonlicken Wyn-Keller by Worden halden dar unde anders nergen, scholl men Rynsche Wyne vor Gelt tappen, un alle andere Wyne, so dat von Oldings wontlick geweſt is, befindet sick anders na dem Jaere, dat sulkent dem gemenen Gude affdruchtig werde, so werden sick ein Erb. Raht und gemeenen Borger deß na Gelegenheit der Sake verdragen, wo sulkent allenthalven best will gedaen edder gelaten syn.

83.

Van Brod to verkopende.

Dewyle in olden Recesse bestimmeth, dat jederman hier frye Brodt tho Marckede bringen und verkopen schall, so is vor düsser Stadt vor nuttig angesehen, dat de Vorstender der Armen einen sundergen Becker holden un verleggen

mogen, de up de Meyde borschen wyse Brodt bereiden, un einem jedern vor Gelt verkopen mag, desulve Beeker schall ock dorch de Olderlude des Ampts nergen mede beschweret werden, den he mag Knechte holden, de tho Behoff des Armoths un sustes vor Gelt, wo geschreven, tho verkopende, so vele men des von noden hefft, to allen Tyden Brodt bereden konnen.

84.

Van Morgensprackes-Heren unde Werckmestern.

Dar jennich Person des Rades, de de Morgenspract im Ampte to holdende Bevel hadde, sampt den Werckmestern in den Ampte, baven de Ampte-Bock und Rullen de Ampt-Bröder beschweren wolden, de scholen sampt edder besunders eres Beveles entsettet werden, un andere bederve Personen, de dem Ampte Recht doen scholen, wedderumme in ere Stede gekaren werden.

85.

Van Ampt-Bocken, Rullen unde Recessen.

Alle Ampt-Bocke Rullen, Recesse und Versegelinge de den Ampten vormaln gegeven, und ock dorch de Ampten in bygelegenen Steden under malkander geschloten syn, de nicht wedder Gades Worth unde Befehl, gen düssen Recesse unde dat gemene Beste syn, de schalen by eren Worden bliven, so lange weß anders dorch ein E. Rade, gemenen Borger un Inwaner, offte ere Verordneten düsser guden Stadt verdragen werth.

86.

Van Gerechtigkeit der Ampte.

Man schall ock nenen Amptman weigeren des Ampts-Gerechtigkeit, so vacken men des begerende is to lesende, de dat weygerth, de schall sines Beveles entsettet werden.

87.

Van denjennen, de up ere Ampt gedenet hebben.

Alle dejennen, de up er Ampt gedenet hebben, unde dartho gedaen hebben, wes se billig scholden, offte noch doen wolden, desulven schall men unverhorder Sacke nicht verwysen, den tho eren Ampte gestaden, idt were den se mit Rechte apenbares Huses verwunnen worden, deß Ampts unwerdig offte verboreth to seyn.

88.

Van den Goltsmeden.

Welck Sulver, dat hier thor Stede de Goldsmede arbeiden, schall nicht nun alse XV. Loht fines in der wegenden Marck befunden werden, unde des schall ein jeder Goldtschmidt syn Werck mit sinen eigenen Marck bekennen und den Werckmestern leveren, de sulck mit der Stadt tecken ock marcken schalen, dar averst jemand an sodanen gemakeden Werck Mißduncken hadde, de schall dat den Werckmestern leveren, welke dat alßden proberen scholen, un dar etmyn als XV. Loht befunden worde, schall de Goldtschmidt, de sodanes gemacket hefft, darna in einen Jare nen Sulver arbeiden, jedoch schall eme een Quinten thor Vare nagegeven werden, averst dat schall he vorsatich nicht gebrucken, ock dewyle an den Doende vel gelegen, schall neyn Goldschmidt tho Werckmester gekoren werden, he konne den eine Sülver-Probe recht maken, unde sustes den Ampte vorthowesende, ein redelick bedarve Man sy.

89.

Van Bedrage des Silvers.

Neen Schipper offte Kopman, de up Bargen offte Jßland offte Reene segeln, schall jennich Silver offte silbern Klenodien hier uthvoren thor Kopenschop, dat hier offte in andern Wendischen Steden nicht gearbeidet is, dewyle mannerley Bedrog befunden werth in den Klenodien un Sülver, dat buten in unwentlicken Steden bereth is, worde nun jemand, de dargegen handelde, befunden, de schall dat beteren na Wilkore des Rades.

90.

Van den Wagemestern un Kranemestern.

Wagemestere offte Kranemestere, und ere Knechte, scholen nene wagbahre Guder kopen edder verkopen, by Verlust der Ware un des Deenstes, dat verborde Gudt schall thom gemenen Besten genamen werden, de Wage schall ock fryh syn, unde de Sydel-Dore in den Schrangen schall wedder geopenet worden, umme des Kopmans Guder tho verbruckende, wo vorhen Oldings gewest is, dat de Wage frey syn mogen beth an dat Schaffer-Hueß.

De Wagemester schall ock sulves by der Wage syn, unde Upseent hebben, dat einem jeden richtig geweget werde, dartho schall he Bock holden, unde schriven enes jedern Gudt, wes idt gewagen hefft, up dat he in kamenden Tyden den Kopman, wen he darum gevordert werth, weß sodane Gudes gewagen hebben, Bescheid geven kone, des schall he vor dat schrivent bavent wontlick Godt II. Pfenning to Lone hebben.

91.

Van den Kumeren.

De Kymers scholen up ere egen Hand nene neye Boden offte Kunē van Ecken-Holt maken, noch Boden kuven edder Bande buten düßer Stadt verkopen, ane sunderlick Verloff des E. Rades, wolte averst jennich Borger Ecken-Holt geklovet offte gesaget, to sinen Kuven doen, unde darvan Boden offte Kuven macken late, dat schall einem jeden frey staen, dede jeman dhier entgegen, offte weigerde unsen Borgern datsulve, wo verschreven, de schall sines Amptes entsettet syn.

92.

Van Kalen.

Ein E. Raht sampt den verordneten Borgern gern willen, mit den Olderluden und gemenen Schmeden tho wegen trachten, dat men hier alse buten Landes Sten-Kalen mede gebrucken, und ander wontlicke Kalen alse vordelen und vorwysen schall, dat jederman Arme und Rieke syne Nottorfft bekamen mogen.

93.

Van Herligkeit un Bestendigkeit der Buwte.

In düßer guden Stadt is ock vor gudt angeseen, dat nemand na düßen Dage schall gestadet offt vergunnet werden, vor synen Hueße, dar een steen Gevel gestaen hefft, enen holten Gevel to buwende, ock schall nemand Achter, offte vor syn buwete stenen Gevel up halten, Pilre setten umme Büre willen, so frame Luden, de Büres-Noth jederman to helpende, gutwillig daruth besorgen mothen, by Pene III. M. Sülvers, worde ock jemand vor offte Achter syn Hueß einen stenen Gevel buwen, da vorhen einen holden Gevel gestaen, den schall uth den gemenen Gude, dusent Murstens unde ein Wispel Kalkes to Hulpe geven, unde sunder Beschwerung gelevert worden, wovan Olding sulckent ock setlick un gewontlick gewest is, da ock ene stene Müre steit, schall men nen Stender-Werck in de Stede setten, by glicker Pene, wo baven utgedrückt.

Alle Bruw-Huse, de bethherto noch holten Gevel gehatt hebben, dar schall men nicht gestaden na düßen Dage, wen jemand desulven nyne bouven will, holten Gevel offte mit Brede gekledete Gevel, by der Straten wedder to buwende, den jederman schall vor syn Bru-Huß by der Straten enen stenen Gevel müren, by Pene III. Marck Sülver.

94.

Van Kalcke.

Ein E. Raedt will ock sick beflieten, dat men up gelegen Steden noch ene Kalck-Mole verordne, so dat 2. Kalck-Molen thogelick mogen gebrucket werden, up dat ein jederman in synen Buwte moge gevordert werden, deß schall ock de Buwmester 2. matlicke Rusen under einer Kost togelicke barnen, up dat de Kalck unverbrant beter und dürsamer bliven moge.

95.

Van Stenen.

De Tegelmester schall guth Upseenth hebben, umme gude Tegel-Erde to bekamende, und dat de Eerde wol bearbeidet un recht gebaint werde, und ock van den Borgern nene Vormede offte Ber-Gelt nemen, ock nene Steen frombden Luden buten verkopen, by Verbering sines Ambtes, ock will ein E. Radt dat Tegelhuse lengen, offte welcke mer to buwen.

96.

Van allerley Gebuwte.

Mit Buwte und Klachte, de sick derhalven begeven, schall idt geholden werden, na Lude unser Stadt-Bock 9. im elfften.

97.

Van Fleten, Bruggen, Grauen.

Alle Unver unde Bruggen, by den Fleten un Stadt-Graben, scholen mit Schlingen also verwaret werden, dat jederman sick daby vor Schaden wete to warende, E. E. Raht will ock de Gemenheit, mit Treppen, Bruggen und Stegen an gewontlicken Steden laten besorgen, wo van Oldings wontlick gewest is.

98.

Van Soeden.

Alle Soeden scholen in düßer Stadt by Werden geholden, dar jennich Soed were thogevallen edder gedempeth, schall dorch ein E. Raht van dem gemenen Gude, offte dejennen, de de thogedempeth hebben, wedder upgerühmet unde gemacket werden.

99.

Buw-Holt.

Idt schall ock nemand syn Buw-Holt laten offlegen, up Kayen, Marckeden, Brüggen unde Straten, den allene up de Steden, de van dem E. Rade, und den Borgern buten Porten dartho verordnet synt, edder up sin egen Rum, lete jemand sin Holt vor siner Dore, offte up den vorbestemten Platzen, langer den IIII. Wecken liggen, so schall de Buwmester sodanen Holt up den Buwhoff voren laten, un thom gemenen Besten brucken, doch schall de Buwmester, er he dat Holt weghalet, vorerst anseggen, datsulve Holt wegthobringen.

100.

Timmer-Holt.

Ock schall nemand na düßen Dage, Timmer-Holt, Romen, Delen, Swengel, Houwesten offte derglicken, dat jederman to Vorrade sines Buwtes gekofft hefft, ane Willen derjennen, de sodanen up gelegenen Steden, hefft affleggen laten, wechneimen, worde jemand befunden, de dar entgegen handelde, de schal sodane Holt, offte Sten vor Werde betalen, un ein E. Rahte 4. pf. to Brocke geven, un den Timmerman, de sodane Holt offte Delen besichtiget, und denjennen, dem idt thohöret, nicht ansecht, schall X. ß. IIII. pf. verboreth hebben, sunder Gnade to betalende.

101.

Van Barne-Holt.

So denne marcklick Gebreck by der Lenge deß Barne-Holtes gefunden werth, so schall men 2. Borger verordenen, de ein Upseent in düsser guden Stadt darup hebben scholen, dat sodane Barne-Holt de Lengde und Mate, wo Oldings wontlick, holden moge, wovor se vor itlicken Faden 1. Penning hebben scholen, worde ock sodane Barne-Holt befunden, dat de angesettete Lenge un Mate nicht holde, so schall dat Holt dorch desulve

sulve 2. Borger na der Werde to verkopende gesettet werden, un dejenne, de dat Holt hefft, schall den Pfenning uthtogevende verpflichtet syn.

102.

Van Ecken-Holt to schepende.

Nen Borger, Gast offte Kopman schall jennich Ecken Timmer-Holt latten ecken delen eschen Bom-Holt un Bantholt umme van der Elve schepen ane sunderlick Verloff des Erb. Rades, by Pen van I. M. Sülvers.

103.

Van Staff-Holte to Schepe nicht umme to vorende.

Dat Ampt der Bodecker scholen ein gudt Upseent hebben, dat nen Staff-Holt edder Bodden-Holt und Bant-Holt umme offte verby düsse Stadt vervoret werde, und der E. Rade, wo dat geborde to rechter Tidt anseggen, so werth ein E. Radt allen Fliet doende, dat sulkent verhindert, un im geliken Valle vorgekamen werde.

104.

Van den Hoven by der Elve unde Graven.

Dejenne, de Hove hebben by der Elve un by der Stadt Graven, scholen ere Vorsettinge in der Erde holden, dat nenerley Sand edder Erdrycke daruth in der Elve edder Graven wasche, man schall ock nene Ballast, Slam, laten vor de Hove buten den nedderen Bom, umme de Vorsettinge darmede to vullende, we vor deß bedervet, schall dat Sand uth den Depe graven, un in sine Vorsetting bringen, werth da jemand sümich befunden, schall dat beteren na Wilkore des Rades. Ock will ein E. Raht den butesten Hoff na den Eckholte by der Elve belegen, mit Vorsettinge van den gemenen Gude in Wesende beholden.

105.

Van den Hoven up den Brocke unde anderswo.

Up den Hofen, de buten Hamborch mit Hüesen bebuet syn, schalen nene Lude wanen, den ein jederman, de da buten wanet, schall na Paßken A. XXIX. vor der Varel-Tydt hier binnen in der Stadt syne Waninge nemen, de sick hier will neren und borgen, worde na Varel-Tydt jemand befunden, de sine Waning buten helde, dat schall dejenne, den de Egendohm des Hafes edder Huses horet, un so vaken he dat deit, dem Rade betern mit XX. M. doch mogen dejennen, so des Kopmans-Gudt up den Hofen in Verwaringe hebben, datsulve in guder Verwaring holden laten, un desulven Dach unde Nacht waren. Inglicken schall ock nemand up den Monnickedam wanen unde Huse buwen, ydt were den, dat ein Erb. Radt sampt verordneten Borgern der IIII. Carspel datsulvige vor guth anseen. Worde jemand befunden up eines andern Mannes Have, umme Devery effte Schade da to doende, de schall XX. M. to Brock geven. Weret ock Sake, da he sulken Gelt nicht to gevende hadde, so schall men eme in de Hechte setten, dar schall he eten Water unde Brodt XIIII. Dage lang, un de Stadt so lange entberen, beth dat he syne Brocke betalet hefft. Worde he averst op apenbare Dadt beschlagen, dat he eme Huß-Dore edder Fenster gebrocken hadde, un deß verwunnen werth, schall darumme gaen, wo Recht is. Weree ock, dat sulken Mißdeder up den Hove worde brun und blau geschlagen, dat schall eme vor frygh syn, desglicken schall eme idt holden mit denjennen, de dat Holt to hauwen un verdarven edder de suß mit Dabelspel alda, un in düßer Stadt ock in de Tegelhusen befunden werden. 106.

Van den Depe up der Elve.

Wes man mit allen Sinnen to Betering deß Deps up der Elve vorwenden, unde tho Wercke stellen kan, daranne will E. E. Raht, und gemene Borger, up dat Vor-Jaer un to allen Tiden, nehmen Fliet sparen.

107.

Van Schepen to buende.

Nen Schipper, de düßer Stadt Nering gebrucken will, schall na düßer Tidt Schepe buven laten, de up dat Vorwater dagelickes to bruckende nicht beqvem syn, up dat men den Borgern dat Timmer-Holt nicht verderve, und nen Schip-Buer schall ock groter Schepe bouwen alse verschreven, schege dar en boven, so schalen beide Schipper und Schip-Bouwer ein jeder den Rade X. M. lodiges Sülvers verfallen syn. Ock schall men frombde Lude hier nene Schepe bouwen, ane sunderlick Verloff des gemenen Rades, by Pen VIIII. ßo. lodig Sulver.

108.

Van der Verkopinge der Schepe.

Dar jemand na düßer Tidt en Schip, dat hier binnen buwet werth, wil verkopen, schall em binnen X. Jaeren nicht frygh staen, he verkope, den dat unsen Borgern, de dat ock binnen vor bestemden Jaren nenen Frombden verkopen mag, unde dat schall de Schipper sampt synen Frunden offte Redern, er dat Schip dorch de Brugge belegt, vor den gemenen Rade beeden. Deit jemand darboven, de schall dat E. E. Rade XXX. M. lodiges Sulvers, un ein jeder Reder offte Schippern, de in der Verkoping, vulborden, ock XXX. M. lobiges Sulvers beteren.

109.

Van den Undersaten düßer Stadt.

De Undersaten düßer Stadt und de in der Stadt Gebede wanen, schalen nenerley Korne, Etel-Ware, Fische, Fleisch, Honer, Eyer, Botter anderswo den hier binnen verkopende, senden, offte bringen, worde dajennich innebrockhafftig, de unde Korne anders wo verkoffte, schall dat beteren, mit X. M. und were idt sustes Etel-Ware, mit I. M. 4. pf.

110. Van

110.

Van den Vorhockern.

So woll hir Etel-Ware, Göse, Antvagel, Höner, Eyer, Botter, Früchte, Vische unde andere tho Schepe offte to Wagen to Kope bringet, de schall darsulvest mede tho Marckede staen, beth to elven Schlegen to Middage, und vor den Klocken-Schlage schall nen Vorhöcker edder Vorhöckersche datjenne kopen, dat se gedencken wedder tho verkopen, qvem ock jemand na Middage mit sodane Etel-Ware so tidtlick, dat he dasulvest mede to Marckde staen kan, van den scholen nene Vorhocker offte Vorhockersche kopen, er des Avents tho söß schlagen, qveme ock jemand spade, dat he nicht to Marckde staen konde, so schall he den andern Dag to Marckde staen, wo vor schreven, wolde ock jemand der Borger offte ere Denste, tho siner egenen effte erer Heren Köcke ichtes weß begeren, dat de Vorhöckers bedünget hadden, dat will men eme um densulven Kop volgen laten ane Insage, by Bröcke X. ß. veer Penning, nemand schall ock in Everen offte Boten ichtes weß kopen, den men schall mit allerley Ware to Marckede staen wo vor schreven is, dede jennig Vorhöcker offte Vorhöckerin hier entgegen, de schall, so vacken he darup beschlagen werth, tein Schilling veer Penning to Brocke geven, sunder Gnade.

111.

Van den Marcket-Vogenden.

Idt schalen ock twee Marcket-Vögde syn, de up alle vorschreven Articuln Acht hebben, und darup sehen, dat de Vorkoper allerley Waren na temlicker Werde geven, unde dat nemand mit fuler unduchtiger Ware bedragen werde, unde de Marck-Vögde scholen ock nemand beschotten, sundern einen jedern syn Gudt frey to Marcke bringen und verkopen laten, wurde dat anders befunden, scholen se eres Deenstes verfallen syn, deß scholen ock de Marcket-Vögde nene Huß-Deners syn, sunder ein E. Raht will se gelick ander Stadt-Dener besolden.

112.

Van Borgerschop to winnende.

Welck Mann unse Borger will werden, de schall vor der Hand laven, dat he sick tor Stede setten will, sunstes schall men eme vor nenen Borger annemen noch holden, up dat andere unse Borger, dorch ere Mißbrucke in unser Stadt Privilegia, unde Rechtigkeiden unverkortet bliven mogen.

113.

Van Curiosa.

Van uthbündiger Kostbarheit, Ziringe und Klenodien, den in Werthschoppen gebaren, will ein E. Raht, mit den verordneten Börgern, tho gelegen Tidt also handeln, dat sulckent up dreckliche Mathe gestellet werde.

114.

Van der Munte.

Ein E. Raht will to bequemer Tidt beneffent den andern twenten Steden, damit man bethanhero in endrechtiger Muntunge gesetten, to den Wegen gedencken, dat der Gemene allenhalven drechlich unde to Vordel gerecken möge.

115.

Van Tollen.

Ein Erb. Raht will upet flitigste forderen, den Werck-Tollen unde andere Tollen, so dat dat gemene Guth nen Nadel offte Schaden daby hebbe, welck Man sinen Tollen nicht betalet, den schall men so lange de Tecken weigeren, dat he sinen upgeschreven Tollen betalt hefft. Ock will de Raht davor syn, dat de Tunnen unde Backen so bestellet werden, dat nemand derhalven Schaden liden darffe, unde de scholen deß Vorsemesters nicht Koep zegeben, sunder eres Denstes waren. 116.

Wo dejennen, de binnen unde buten Hamborch wanhafftig sin, schatten sollen.

Jederman buten düßer Stadt wanhafftig de hier binnen Egendohm unde Rente hefft, he sy Gestlick effte Weltlick bekappet effte unbekappet, schall wentlick Schott gelick denjennen, de hier binnen wanen, van Egendom unde Behoringe, so he in düßer Stadt hefft, gelden unde betalen, so dat ein jeder Borger und Inwaner möge Stadt-Plicht doen, erst van den sinen unde darnegst van frembder Lude Gelt, dat he verrentet, und schall dat Schott dem fremden Rentener in der Betalinge korten.

117.

Van Borger-Gelde, und dar ere Denere mede Kop slaegen.

Welck Man unser Borger Dener is, und mit Borger sampt sinen Gelde Kop schlaget, de is nicht plichtig vor sick sulvest, so ferne he nicht hier thor Stede licht, Schott tho gevende, averst dejenne, de sinen egen Handel buten Borger Maschop voreth, schall syn Gudt glick unsen Borgeren verschaten, unde de syn Schott also betalet, schall an Anfange der Borgerschop derhalben nicht beschatet werden.

118.

Van Betalinge wontlickes Schattes.

Wontlick Schatt schall jederman betalen, jaerlick twischen Martini und S. Tomæ, by Pene van dubbelden Vorschade, dat Vorschott schall jederman betalen mit achte ß. Lübs. und van jeglicken hundert Marcken, aller siner Guder Reden-Gelde, ock Kuff-Rente, so he hefft und inthomanende vermeneth, 5. ß. 3. Penning betalen, schall ein jeder betalen mit gangbahr Münte.

119.

Van Schottaffelen.

De Stadt-Deners scholen nenes framen

Mannes Schott tellen/ den van der Taffel geben wanner de Borger er Schott leveren/ ock nenen Borger overtugen van Daden/ de by Dage gescheen syn.

120.

Nenen Krieg antotasten.

Ein E. Raht will ock mit nemande openbaren Krieg antasten/ sunder mit Willen unde Vulbord der gemenen Borger, de men darumme upet Rahthuß vordragen schall/ wurde averst düßer Stadt openbahr entsecht/ so schall me der Viende Namen openbahr vor dat Rahthueß/ und alle Porten schriven laten/ deßglicken schall men dat schrifftlick antogen/ wen de Veide affgedaen werth/ up dat sick ein jeder Borger vor Schaden moge weten to warende. Worde ock düßer Stadt Krieg/ Nodt edder swere Koste/ dat Gott vorbeden will/ an kamende/ so dat men van wontlicken gemener Boringe sick deß nicht entraden könne/ so will ein E. Raht mit eren Borgeren samptlick sprecken/ wo un wormede men sick und der Last helpe/ ock schall na düßen Dage ein Erb. Raht edder jenich Hovetmanne/ nene Ruter offte Knechte in düßer Stadt offte tho düser Stadt Behoff annemen/ offte annemen laten/ ydt sy mit Medewetende un Vulborde der verordneten Borger der IIII. Karspel.

121.

Van Kriges Resschop torn Bruwhuse.

Sodenne ock ein jeder Borger/ de ein egen Bruwhuß hefft/ verplichtet is/ eme Hackelbussen to holdende/ so schollen ock desulven na düßen Dage ein jeder ein Knecht up holden/ welck wen men ock ein Bruhuß verkofft/ samptt II. ledern Emmern/ und einer Sprutten by dat Huß leveren schall.

122.

Van wehrhafftigen Volcke uthtomackende.

Dat schall ock nen Borgermeister/ Radtman/ offte Erffseten Borger vor den Viende edder sustes vor einen Hovetman uth düßer Stadt to theende verplichtet syn/ idt sy den Sacke/ dat ein E. Raht und de verordneten Borger/ der IIII. Karspel/ dat semptlick vor gudt anseen.

123.

Van Wallen und Graven.

Ock schall men Fliet don dat de Welle unde Graven/ mit den ersten also bereth werden/ dat men der tor Were gebrucken un vor Vare geneten moge.

124.

Van schedelicken Vesten vor düßer Stadt to buwende.

Indem vormalen düßer Stadt Privilegia gegeven syn/ XII. Myle na nenerley schedlicke Veste to buwende/ unde vor de gebuwet werden to vernedderende/ wodorch unser aller Vorvarenste mermaln geschehen is/ so schall men deßglicken Upsicht hebben/ dat nenerley schedlicke Veste hyrna van jemand gebuwet/ men vare dagegen vorth mit der Dadt/ wo unse Vorvaren gedan hebben.

125.

Van Spel-Luden.

Unde so allerley Kostbarheit van den Brutlochten etlicker Mathe gemetiget synt/ und wieder dorch ein E. Raht/ up Vulborde der verordneten Borger/ to bequemer Tydt scholen gemetiget werden/ so werd ein E. Raht ock bestellende der Spel-Lude Loen/ de in düßer Stadt Deenste syn/ so dat nemand wieder den nagegeven beschweren scholen/ men schall ock einen sunderlicken Loen up de Avent-Koste stellen/ wylen den der Stadt Spel-Lude umme dat Loen sulvest nicht denen/ so schall idt einem jeden frygh staen/ Spellude to nemende/ wor he de bekamen/ und desulve schall den Spel-Greven/ und der Stadt Spellude nicht verplichtet syn.

126.

Van der Wacht.

Ein Erb. Raht will dorch de geschworne der Stadt Dener/ de wontlick Nacht-Wacht bestellen laten/ so dat nemand Ungevall in düßer Stadt/ by Dage edder Nacht beschehen möge/ de Borger und Inwaner scholen ock gudtwillig syn/ einen jedern/ dem dat geboren mag/ persönlick de Wacht to sterckende/ offte einen andern bequemen Man in syne Stede to stellende/ so dat de beden Borgere/ den de Wacht bevalen/ tom wenigsten ein jeder sulff X. to rechter Tidt und gewontlicker Stede die Wacht holden/ unde flitig Upsent hebben schalen/ dat nenerley Brand/ Verwelding offte Unlust geschee/ den so moglick vorbuwth bliven moge/ dede ock jennich den ere offte andere/ de up der Wacht syn/ jemande Overvall unde Gewalt/ desulven scholen na Gelegenheit der Dadt gestraffet/ unde darna in düßer Stadt nicht geleden werden/ geborde ock/ dat ein anvellich Toch van Kriegsluden edder Knechten vorhanden wäre/ so will E. E. Raht sampt den verordneten Borgern/ to sodaner Wacht trachten unde verordenen/ dat alle Unlust/ Schade unde Nadele verbliven mocht.

127.

Van Loßinge des Büres.

Were dat jemand syn Hueß edder Darne brennede worde/ dar Gott vor sy/ welck man den ein Gerüchte macket to Reddinge synes Huses/ dat schall sunder Wracke wesen/ worde averst einen syn Huß brennede un he nen Richt mackede/ so schall he dat beteren mit X. Marck Penninge. Entstunde nun Büre in einen Carspel/ dat Gott verbede/ so schall men de Storm-Klocken in den Carspel und tom Dohm schlaen/ offte schlaen laten/ und nergen anders/ alsdan scholen vor dat erste

erste alle Officirer und Oener eines Erb. Rades der Stadt/ ock alle Timmer- unde Murlüde/ sampt den Korne- unde Kran-Dregers in düßer guden Stadt wanende/ by Verlust eres Deenstes unde eres Amptes/ offte einer swaren Pene un Straape na eines E. Rades/ un verordneten Borger Erkentnüß/ uppet vlitigste na den Büre lopen/ redden unde loschen helpen. Unde da jemand van Reddinge und van Lossinge dessulven Brandes in Leven offt Lieff to Schaden qveme/ desulve schall uth der gemenen Gades-Kasten gehehlet und geholden werden/ unde so idt ock de Nodt eschede/ de gantze Tydt sines Levends na siner Gelegenheit mit aller Notturfft besorget und verseen werden. Darnegest scholen alle Borger un Inwaner/ de in den Karspel/ dar dat Büre is/ sampt den Karspel-Heren desulven Karspels ein ytlick uth sinen Huse/ ere Emmer dat Büre to loschende un to reddende/ by dat Büre to sendende/ up dat allervligste verplichtet syn/ averst de Borger un Inwaner/ der IIII. Karspel scholen alle samptlick ein jeder up sinen Kerckhove mit erer besten Were/ tosamende kamen/ und ein E. Raht will sick ock up dat Rahthuß voghen/ un alle Porten dorch de Borger wachten laten/ und worde des nodt den Büre Woderstüre to doende/ un sodane Upsicht mit eren Borgern to hebbende/ dat alle Schaden/ Unlust un Verderff/ düßer guden Stadt moge verboth werden. Deß scholen alle Frouen un Jungfrouen, Megede und Kinder/ ein jeder by Pene X. Schilling IIII. Penning/ by dat Büre nicht kamen/ behalven de denjennen/ de er Huß brande/ Naberschop edder Fründschop halven verwand weren/ de denne de Guder wolden uthdragen unde redden helpen dat schall einem jeden frey nagelaten werden/ desulven scholen ock sunder Hoyken redden/ up dat ein jederman unverdacht blive. Qvemen sustes Fruen/ Jungfruen/ offte Megede by dat Büer/ den schall me er averst Kleidt nemen/ so lange se dat vorscreven Bröck betalen/ dar jemand ock by dat Büer qveme unde nicht wolde redden helpen/ den schall me darvan wysen/ unde worde de vrewelick to Verhinderinge der andern/ de dar redden/ befunden/ de schall dat beteren mit X. ß. veer Penning. Van allen Hoven schall men de Küven vul Waters up dat yligste by dat Büre bringen/ by Verlust des Deenstes/ deß schall de eerste Küven voll Waters bringet/ I. Gulden un de ander ½. Gulden to Lone hebben na older Gewanheit. In allen veer Karspeln aver de gantze Statt schall alsdenne ein jederman ein Lüchten mit barnede Karsten vor siner Waninge hangede hebben/ unde flitigen syn Hueß-Ronnen/ Vynster un Luchte vor Floghumme dorch syn Volck waren laten. Ein jeder Bruhuß schall ock stede holden/ to Reddinge des Brandes II. ledern Emmer/ und dat Wanhuß I. by Brock einer Marck Penninge/ unde ein jeder Carspel-Kerck schall dar ock to VI. Leddern/ II. lange II. mittelmatige II. korte/ ock nye Büer-Hacken/ un XI. Leddern Emmers holden. De Ampte scholen ock ere Ledern Emmers holden/ gelick wo Oldings wontlick gewest is. Were dat einer fremde Emmer to Huß droge/ schall desulven des andern Dages bringen up den Karckhoff/ da de Brand in den Carspel gescheen ist/ wo dem so nicht entschüet/ will ein E. Raht so straffen/ dat ein ander daran gedencke. Dyt alle willen also ein Erb. Radt gemenen Borger un Inwaner to Erholdinge gemenes Nüttes un Fredes/ stede/ vast un unverbrocken geholden hebben/ darby scholen sick ock de Borger/ wo ein jeder in syner egenen Sacken wolde gedan hebben/ holden/ so schall men ock to nenen Tyden to andern Donde de Storm-Klocke schlaen edder slan laten/ offte de Klocke repe uptheen ydt sy denne mit Vulbordt des gedachten gemenen Rades un der verordneten Borger der veer Carspel/ dede dar jemand enboven/ he were binnen offte buten Rades/ de schall dat beteren/ mit sines sulves Halses/ sunder Gnade.

128.

Van Volmacht der Vorstender der gemenen Kasten.

De gemenen Borger und Inwaner düßer guden Stadt hebben/ up Vulbordt des E. Rades/ in vulkamen Bevehl und Macht van sick gegeven den verordneten Borgern/ welcke scholen syn de Vorstender der gemenen Kasten der IIII. Carspel/ un er Nakomlinge/ dat se en sonderlick Upseent hebben scholen/ dat unse Stadt-Bock/ jegenwardige Recels, Burspracke/ un de Articul aver gemene des Kastens/ unde Ceremonien der Kercken berameth/ stets in erer Werde/ vullen voreth un achtervolget/ ock Frede un Endracht in düßer guden Stadt moge geholden werden. Sparden aver de Vorstender thor Tydt jennich Bruck/ Mißgebruck offte Versümnüß darby/ so scholen de Vorstender der gemenen Kasten sampt offte besunders offte ere Bevehl-Hebber/ de Notturfft ein E. Raedt up dat dat gemene Beste un Wolvarth ock Endracht un Frede moge gefordert werden/ andragen.

129.

Van den verordneten Borgern.

Unde allent/ wat in düßer Stadt Belevinge/ ock sustes den verordneten Borgern bevalen is/ dat schall ein jederman/ den daran gelegen is, den XII. Vorstendern der gemenen Kasten/ in einen jedern Carspel/ un sunderlickes by den drec Olderluden in ytlicken Karspel vorderen/ de so den mit sampt offte ere Bevel-Hebber an einen Erb. Raht gelangen un anseggen scholen/ unde de to allen Tiden also mit gottlicker Hülpe schalen helpen/ un in de Sacke trachten/ dat allerley Unlust/

lust, Schade un Verdarff düßer guden Stadt unde alle Borger un Inwaner vorbuth, und wo dennoch jennich Ungemach geborde, datsulve so mogelick to rechter Tidt helpen beteren.

130.

Van angedragen Gebrecken.

Ein E. Raht will ock na vorschrevener Andraginge der Gebrecken, eren Plichten unde Verwandnüssen na, datjenne to Wercke stellen, dat tho dem gemenen Besten un Wolvarth, ock Frede un Endracht gedien moge.

131.

Van Tohope-Kumpst un Radtslege der Vorstender.

Worde demnach dorch dejennen, den de Overnheith thor Tydt bevolen, edder jemand anders binnen edder buten Rades, jennige Dadt edder schädlicke Versümniß vorhangen offte to Wercke gestellet, gegen Inholt der Stadt-Bock Recesse, unde bewilde Burspracke, ock gegen de Articul, belangende den Gades-Denst un to Behoff der Armen upgericht, edder jenige Averdadt, Mothwille, edder Beschweringe gegen unse Borger, baven Stadt-Bock, dat Gott vorbede un verhoden will, vorgenamen so scholen de Vorstender der gemenen Kasten tor Tydt, so vacken des van Noden, by sick tom Handel vordern, de XXIIII. Borger uth ywelicken Cärspel, un avermals de Notturfft einen E. Raht andragen, deß Wandel begeren, dat na der Tydt sodans nicht mehr gebore, schege averst, dat jemand binnen edder buten Rades dar iwrewelick inne befunden worde, un sick underneme, baven de Vermaninge nicht to beterende, unde dennoch synen Mothwillen gegen düsse Bewillunge unde süstes gegen de Burger un Inwaner düsser Stadt gebrucken wolde, so wacken und by so velen dat by denjennen, de dar binnen Rades syn, gefunden, unde derhalven beklaget werth, schall un scholen der Stadt und Herligkeit mit Rechte entsettet werden, und ein jeder allenthalven, he sy binnen edder buten Rades, na Gelegenheit der Dadt ungestraffet nicht bliven. Unde worde ock sodane Swarheit befunden, dat nodig were, alle erffseten Borger und Wercksmester der Ampter tho verbadende, so will ein E. Raht, up der vorbestemmede Personen Beger, desulven vordern laten, unde weß de Notturfft vordert, vordragen un tho Wercke stellen, dat to Vrede un Endracht, ock de Wolvarth düsser guden Stadt seyn mochte.

132.

Van Vergadderinge und Uplope der Gemenheit unde darup gestelder Pene.

Qveme averst anvellinge Klage offte Unlust uth jennigen Sacken, de by dem Rade offte by den Olderluden und Vorstendern der gemenen Kasten beklaget, und tho rechter Tydt nicht gebetert weren darumme schall nemand in düßer Stadt jennigerley Vergadderinge des gemenen Volkes, walsame Dadt, Uplop edder Verweldinge derjennen, de hier to rechte wanen, verhengen, vornemen, offte to Wercke stellen, den syne Sacke dorch de vorbestemde Personen tor Tidt, offte ere Bevel-Hebbere der Obrigheit laten andragen, und na Rade dersulven, over Olden und Vorstender der IIII. Carspel, wedder sinen Wederparth vortwaren, up dat dejennen de to Ere, Frede und Wolvarth geneget, dorch mothwillig, Egensinnige und in nenerley Gezencke, Unlust und Verdarff mogen verwerth werden, worde ock jennich Persone gefunden, de mathwillig hiergegen handelde, offte jenige Vergadderinge baven up beorde Bewillinge mackede, he were de Hoge offte de Syde, nemand uthgenamen, noch binnen, noch buten Rades, de schall dorch einen E. Raht, mit Medewetende unde Vulbordt der Vorstender der IIII. Carspel, an Live und Gude na Gelegenheit der Dadt gestraffet, und in den Valle van nemant des Rades, der Borger offte Inwaner, scholen dorch gottlicke Bevehl und Ere, mit Live und Gude dartho doen helpen und vorderen, dat Gehore, Vrede unde Endracht in düßer guden Stadt underholden unde gehandhavet werde, Amen. Loff, Ere und Danck sy Gott in Ewigkeit Amen. Anno XXIX.

LIII.

Käysers Caroli V. General-Confirmation aller und ieder Privilegien und Freyheiten der Stadt Hamburg, de Anno 1541.

WIr Carl der Fünffte, von GOttes Gnaden, erwelter Röm. Kaiser, zu allen Zeiten Merer des Reichs ꝛc. Künig in Germanien, zu Castilien, Arragon, Legion, beeder Sicilien, Jerusalem, Hungern, Dalmatien, Croatien, Navarra, Granaten, Toleten, Vallentz, Gallicien, Majorica, Hispalis, Sardinien, Corduba, Corsica, Murcien, Giennis, Algarbien, Algeziern, Gibraltar, der Canarischen und Indianischen Insulen, vnd der Terre firme, des Oceanischen Meers ꝛc. Ertz-Hertzog zu Oesterreich, Herzog zu Burgundi, zu Loterichs, zu Brabandt, zu Steir, zu Kerndten, zu Crain, zu Limburg, zu Lützemburg, zu Geldern, zu Calabrien, zu Athen, zu Neopatrien und Würtemberg, Graff zu Habspurg, zu Flandern, zu Tyrol, zu Görtz, zu Barzinon, zu Arthois, zu Burgundi Pfaltz-Graff zu Hennigau, zu Hollandt, zu Seelandt, zu Pfirdt, zu Kiburg, zu Namur, zu Roßilion, zu Ceritania und zu Zutpfen, Landtgraff im Elsaß, Marggraff zu Burgau, zu Oristani, zu Gociani, vnd deß heil. Röm. Reichs Fürst zu Schwa-

Schwaben, zu Cathalonia, Asturia, Herr zu Frießland, auf der Windischen-Marckh, zu Portenau, zu Bißcaya, zu Molin, zu Salinß, zu Trippoli und zu Mecheln ꝛc. Bekennen offenlich mit disem Brieff, vnd tun kundt allermeniglich, daß vns vnser vnd des Reichs lieben Getrewen, Burgermaister, Rath vnd Burger gemeiniglich der Stadt Hamburg, durch ihre erbare Bottschafft, haben unterthäniglichen anruffen und bitten lassen, daß wir als Römischer Kayser, ihnen alle und jegliche ihre Gnad, Freyheit, Privilegien, Recht, Brieff und Handvesten, so ihnen von weylandt unsern Vorfahren am Reiche, Römischen Kaysern und Kunigen, auch andern Fürsten und Herren, Geistl. und Weltl. auch Städten, Landten und Landtsassen, bißhieher redtlick gegeben worden seindt, und darzu alle ihre gute Gewonheiten, die sie auch bißher zu Wasser und zu Landt gehabt, und redlichen herbracht haben, zu erneuern, zu confirmiren und zu bestädten gnädiglich geruhten; deß haben wir angesehen, solch ihr demütig, fleißig und zimlich Beten, auch die annehmen getreuen Dienste, so ihr Vorfahren und sie unsern Vorfahren am Reiche, Römischen Kaysern und Königen, und uns und dem H. Reich, offt und gutwilligen gethan haben, teglichen thun, sich auch in künfftig Zeit zu thun unterthäniglichen erpieten, und wol thun mögen und sollen. Und darumb mit wolbedachtem Muth, gutem Rath und rechter Wissen, unserer und des Reichs Churfürsten, Fürsten, Graffen, Edlen und Getreuen, den obgenandten Burgermeistern, Rath und Burgern gemeiniglich der Stadt Hamburg, und ihren Nachkommen alle und jegliche ihre Gnadt, Freyheit, Privilegien, Recht, Brieff und Handtvesten, so ihne von obgenandten unsern Vorfahren, Römischen Kaysern und Königen, auch von andern Fürsten und Herren, Geistlichen und Weltlichen, auch Städten, Landten, Landtsassen gegeben, wie die von Wort zu Wort lauten, und begriffen seindt, gemeiniglich und besonder, und darzu alle und jegliche ihre gute Gewonheit, die sie bißher zu Wasser und zu Lande gehabt, redlich und löblichen herbracht haben, gnädiglichen verneuert, confirmiret und bestett, verneuern, confirmiren und bestetten das alles hirmit von Röm. Kayserlicher Macht Vollkommenheit, wissentlich in Crafft diets Brieffs, was wir ihnen daran von Recht und Billigkeit, zu erneuern, zu confirmiren und zu bestätten haben, sollen und mögen.

Und meinen, setzen und wollen, von derselben unser Kayserlichen Macht, daß nun fürbaßhin, die obgemeldten Burgermeister, Rath und Burgere gemeiniglich und ihre Nachkommen der Stadt Hamburg, bey dieser unser Kayserlichen Erneuerung, Confirmation und Bestättung, aller ihrer obgemeldter Gnaden, Privilegien, Freyheiten, Recht und guter Gewohnheiten genutzlichen und beruhlichen bleiben, und der auch an allen Enden und Orten gebrauchen und genissen sollen und mögen, von allermänniglich unverhindert. Wir haben auch denselben Burgermeistern, Rath und Burgern gemeiniglichen und ihren Nachkommen der Stadt Hamburg, diese Gnadt gethan, ob sie an solchen ihren erlangten Gnaden, Freyheiten und guten Gewonheiten, dorch jemandt mit der That oder sunst in ander Wege, ausserhalb Rechtens vergewaltiget, verkurtzt oder verunrecht wären, so wollen wir sie hirmit auß obberührter unser Kayserl. Macht und rechter Wissen, wiederumb in vorigen Standt restituiret und gesetzet haben, und daß nicht desto minder solch erlangt Gnaden, Privilegien, Freyheiten und gute Gewonheiten, in ihren Kräfften und Würden in ewig Zeit bleiben sollen, doch uns und dem H. Reich, an unsern und sonst allermänniglich an seinen Rechten und Gerechtigkeiten, unvergriffenlich und unschädlich.

Und gebieten darauff allen und jeglichen unsern und des Reichs Churfürsten, Fürsten, Geistl. und Weltl. Prälaten, Graffen, Freyen, Herren, Rittern, Knechten, Ambtleuten, Landt-Voigten, Vitzdomben, Vögten, Pflegern Verwesern, Ambtleuten, Schultheissen, Burgermeistern, Richtern, Räthen, Burgern, Gemeinden, und sonst allen andern, unsern und des H. Reichs Unterthanen und Getreuen, in was Würden, Standts oder Wesens die seyn, von obgemeldter unser Kays. Macht, ernstlich und vestiglich mit diesem Brieff, und wollen, daß sie die obgenanndten Burgermeistere, Rath und Burger gemeiniglichen, und ihre Nachkommen der Stadt Hamburg, an solchen obgemeldten ihren Gnaden, Freyheiten, Privilegien, Rechten, Brieffen, Handtvesten uud guten Gewonheiten, zu Wasser und Landt fürter nicht hindern noch beschweren, noch des jemandts andern zu thun gestatten in keine Weise, sondern sie also beruehlich und unbekümmert darbey, wie obstehet, beleiben lassen, als lieb ihnen allen und einem jedern sey, unser und des Reichs schwere Ungnade und Straff, und darzu ein Pöen, nemlich fünffzig Marck löthiges Goldes, zu vermeiden, die ein jeder, so offt er freventlich hierwider thäte, uns halb in unser und des Reichs Cammer, und den andern halben Theil, offtgenanndten von Hamburg, und ihren Nachkommen unabläßlich zu bezahlen, verfallen sein soll. Mit Uhrkundt dis Brieffs, besiegelt mit unserm Kayserlichen anhangenden Innsiegel, geben in unser und des Reichs Stadt Regenspurg, am ailfften Tag des Monaths May, nach Christi unsers lieben Herrn Geburt, 1500. und im 41. unsers Kayserthumbs im 21. und unserer Reiche in sechs und zwantzigsten Jahren.

LVI.

Recels, so zwischen E. E. Rath der Stadt Hamburg/ an einem: Dann der gesambten Bürgerschafft daselbst/ am andern Theile/ zu gemeiner Stadt Besten/ im Jahr 1548. auffgerichtet worden.

ANfänglich und vor allen Dingen/ will ein Erb. Raht alse de Christliche Warheit benebenst dem der Keyserlichen Majestät/ als der höchsten weltlichen Obrigkeit/ alle gebührliche Reverentie, in zeitlichen und weltlichen Sachen/ alle schuldige und billige Gehorsam und Unterthänigkeit geleistet werden soll/ vor sick sulvest/ samptlick bey der reinen Lehr deß H. Evangely, und den Ceremonien unser waren Christlicken Religion/ de man ietzund in den Kercken düßer Stadt hefft/ mit Gades Gnade beständig beharren/ und dargegen dat Interim in keinen Dele annehmen/ auch nach ihren Vermögen mit Recht und Thaten der Borgere daranne sein/ daß vermittelst göttlicher Hülffe/ diejenigen Borgere und Inwahnere dieser guden Stadt/ und ihre Kinder und Nachkommen/ beyder Seiten angenommen Christlichen Religion, und Gottes Worth bleiben/ und dargegen mit den Interim nicht beladen und verfohret werden.

2. Idt scholen ock de Borgere alle Mandata Schrifften/ an und von Königl. Maj. andern Potentaten/ in Sacken deß Interims to jeder Tidt eroffnet und mitgetheilet werden.

3. Und hinwiederum wollen de gemenen Borgere dem E. Rade by GOttes Wort und unser angenommen wahren Religion bestandig bleiben/ de in guter Einigkeit Gehor geben und folgig sein/ auch alle Jahre/ Möge/ Last und Beschwerung/ so darauß entstehen und wieder erfolgen könte/ benebenst E. E. Raht/ mit Liebe und Gute/ in Fall der Noht getreulich helffen uhttragen.

4. Es soll aber gleichwoll in den Karspel-Karken eine ernstliche beständige Ordnunge/ die man vor GOtt und der Keyserl. May. verantworten/ und dieselbige/ im Fall der Noht/ vorbringen möchten/ mit Raht und Zuthun der Superintendenten und Pastoren gerevidiret/ vollenkommen beschlossen/ und so viele Ungelegenheit/ sonderlich so viele der Kirchen Ministeria und Diener/ auch Christl. Zucht und Ceremonien belanget/ unverbrüchlich ins Werck gebracht werde.

5. Und dieweil der Handel zwischen der Stadt und den Capittel von Königl. Maj. und ihren Gebrüdern verfasset/ so derselbe zu erst rahtsamer Gelegenheit gefordert werden/ zu leidlicher und guter Vereinigung zu bringen.

6. Ingleichen soll auch bey dem Capittel Foderung geschehen/ daß zu Unterhaltung der Kirchen und Gottesdienste/ durch das Capittel und etzliche des E. Rahts Verordnete/ die Visitation und darzu gehörende Auffkünffte und Gütere/ aller Lehnevor negstvolgende Ostern gehalten ock geendiget/ und waß darinne vor Mangel befunden/ gebessert und restituiret werden/ den solchen schädlichen Verseumende und Unrahte ist nunmehr mit gutē Gewissen länger nicht zuzusehen.

7. Und sollen die loßfallende Lehen in den Karspel-Kirchen und Capellen/ zu Vermehrung und Erhaltung der Kirchen-Ministeria und Dienern/ auch der Schule zu St. Johannes Æpini Kirchen-Ordnunge/ und zu Entleichtung der Kirchen/ ohne Verfang eines jedern Recht und Gerechtigkeit/ gelegt und gebrauchet werden/ so viele sich dat beschwerliche Erögung tho vermeidende/ in dieser Zeit leiden will/ und soll auff der geschwornen Ansuchen dem Beleneten zu der Possession und Hebung der Lehen Auffkombt füglich verholffen werden.

8. Nachdem auch der hochschädliche Unraht/ und daß zuforderst das Döpen/ so besser zuvernemlich/ auß Mangel des Geldes/ darnegest Fehler an der ungewohnlichen ungefallenden Schwerheit halber verbleiben/ offenbahr vor Augen/ soll de Besserung desselben aufs forderlichste und ungeseumet gefordert und vorgenomen werden/ und hat dazu E. E. Raht aus ihren Mittel Herrn Ditmer Kohl/ Hn. Gerdt Rüebur/ Hn. Herman Schelen/ gedeputiret/ die auß jeden Carspel bedarvete 3. Borger tho sick theen scholen/ und soll denselben samptlich aufferleget werden und befohlen sein/ zu berahtschlagen und zu schliessen/ wo die Besserung bestendig ist/ und mit ihnen vorzunehmen/ und dieselben unverzüglich darnach/ wen mehr Gelt verhanden/ ins Werck zu richten. Item den augenscheinlichen Unraht mit Wegwaschung der Vorsetzung auß der Elbe/ auch des Meß-Berges vor den Winser-Thor abzuschaffen und zu bessern/ und zu diesen nothwendigen Wercke/ so dasjenige/ waß in der negsten Uffsetzung von Bauwen und Reisen der Schiffe vollenkommen wird gebrauchet/ und durch die Verordnete von weiter Geldes Notturfft gerahtschlaget; und ihnen durch den Raht/ so viel möglich/ dazu verholffen werden/ so sollen auch die dazu verordnete Herren und Bürgere in guter Auffsicht haben und halten lassen/ daß der Tieffe zu Schaden/ nach Ballast oder einigerley auſſer oder binnen Baums außgeworffen oder übergeschlagen/ und die Ubertreter in Gelt-Straffe genommen/ die Brüche auch der Tieffe zu helffen gebrauchet werden. Ein Erb. Raht wird auch nach Notturfft Schlam-Kisten machen lassen.

9. Und zu Abschaffung der Feyl und Beschwerunge/ so Gerichts und Rechts halber/ und sonderlich des Articuls von der Succession der Kinder/ in Stede ihrer Eltern angezogen/ soll durch den Hn. Syndicum und etzliche Rahts-Personen und Borgern/ so E. Erb. Raht dazu verordnen wird/ zu forderſamster gelegen Zeit/ das Stadt-Buch und Ordnung des Obern und Niedern Gerichts/ der Burspracke/ und letzt auffgerichtete Recels besichtiget/ und ohne unnöhtige beschwerliche Veranderunge/ ein gewiß und klahr Recht und Statuta, sampt einer beständigen richtigen Ordnunge und guter Policey gemachet und verfasset werden.

10. Die Fälle aber/ so in unsern Stadt-Rechte nicht begriffen/ sollen in wichtigen Sachen/ dar es eine oder beide Parteyen fordern/ vermöge des 17. Articuls/ von Anno 1529. unsers jüngsten Recesses, durch den E. Raht/ und den verordneten 4. Karspeln/ berahtschlaget wird/ stets ungleichen auch zu Buche geschrieben werden.

11. Und die Concordata, die also durch die vorberichten verordneten mit gemeiner Bewilligung gemachet/ sollen schrifftlichen verfasset/ und als gemeinen Rechten und Ordnung publiciret/ und die Originalia darvon bey dem Erb. Rahte auff der Schreiberey/ auch in der Beede der 4. Carspel bewahret/ und einem jeden dieser Stadt Burger davon Copey gegunnet/ und nach derselben Concordat des Stadt-Rechtes und richtiger Ordnung in gerichtlichen Processen/ sonder Ansehen der Personen gebührlichen Rechtens ohne vorsetzlichen Verzug und Auffhaltung/ also mit Gott verholffen werden/ daß sich niemand deß mit rechtem Fuge und Billigkeit solle zu beklagen haben.

12. Es will auch E. E. Raht die gewöhnliche rechte Stunde zu Rahthause zu gehen bey ernstlicher Abforderung gesetzter Bruche unverweißlich warten/ auch mit Fleiß daran sein/ daß die ordinaire Gerichts-Tage/ so viel immer müglich/ alleine zu burgerlicher Werbe- und Rechtes-Sachen gebrauchet/ Send-Brieffe und andere vorfallende tägliche Handele vor neun Schläge abgerichtet/ und die Klocke neune das Rahthauß geöffnet werde/ und daß andere schwere und wichtige Sachen/ auff andere keine Gerichts-Tage seinde verschoben/ und wo die Hendele keinen Auffschub leiden konten/ alsdan die Werbe-Klocke neune abgesaget/ und ein jeder so schleunig als es müglich in seinen Sachen gefordert/ auch die Sententien des Tages/ wen selbe gesprochen/ geconcipiret/ und am negsten Gerichts-Tage zu Rechte gelesen/ dorchgesehen und sobald zu Buche gebracht/ und daß keine Partey mehr den dreymahl zur Freundschafft verweiset den wichtigsten Sachen/ auch darumb sich die Parteyen/ durch allzulange und viele Werel-Schrifften selber nicht verletten oder auffhalten/ durch einen Recht-Spruch/ oder freundliche Handlunge/ binnen Jahr und Tag/ vermöge des Recesses, zur Endschafft verholffen werden.

13. Es werden sich auch die Partheyen von dem Endt-Urtheil nicht zu reden/ zu advociren und beyzupflichten/ die Personen so zu Rahte sitzen/ ausserhalb ihrer Freundschafft-Sachen/ darinnen sie kein Urtheil besitten/ nach Vermöge der Stadt Rechten und ihrer Gebühr/ und der Syndicus seiner Pflicht/ darinne ihme das gebunden/ und die Secretarien/ so in den Urtheln nicht sitzen/ ihrer gethanen Pflicht nach/ unverweißlich halten/ daß man sich nicht zu beschweren hat.

14. Der Procuratoren Collusion und Ubersetzunge vorzukommen/ sollen nach diesen Tage allen Procuratoren und Vorsprachen/ so allhier des Gerichtes Diener sein/ und sonst vor dem E. Raht sprechen und advociren wollen/ dem E. Raht einen Eidt thun/ daß sie in richtigen Sachen/ ihren Parthen treulich und auffrichtig dienen/ und mit Vorsatz keine Sache/ die sie nicht in ihrer Conscienz recht und guth achten/ wollen annehmen auch nicht mit einander colludiren/ noch die Sachen vorsetzlich auffhalten/ zudem auß keiner Sachen nicht mehr/ den von der Wehrde einer jeden 100. M. 16. ß. Lübs. und von Sachen unter hundert M. Lübs. nicht über 16. ß. Lübs. zur Besoldung bedingen und nehmen wollen/ und so jemand darüber beklaget/ oder sonst mangelhafft befunden würde/ soll nach dem Tage vor dem Erb. Rahte nicht mehr sprechen und advociren/ und darzu nach Wilkühr des Rades gestraffet werden.

15. Es sollen auch nach diesen Tagen in Sachen/ so zu der Güte verwiesen/ keine Procuratores und Vorsprachen zugelassen/ sondern zu dem Beystande und Worte alleine gute Freunde gebrauchet werden.

16. Und wiewoll E. Erb. Raht in dem jüngst auffgerichteten Recels und Beliebung vor gemeiner Burgerschafft/ die Freyheit des Schosses/ aus angezogenen Uhrsachen nachgegeben/ und sich ein Erb. Raht woll vorsehen/ daß sie in Betrachtung derselben Beliebung und Ursachen/ und sonderlich ihrer grossen Mühe und Beschwerunge/ deßgleichen Schaden und Verseumniß halber/ so sie allenthalben mehr/ deñ ihre Vorfahren/ in ihren Ampte und Regirunge haben/ mit der Verschossung verschonet geblieben sein sollen/ als aber solches nicht zu erhalten geweſt/ damit denn zu dieser Zeit des E. Rahts halber die gemeine Wolfahrt und Notturfft nicht verhindert würde/ hat E. E. Raht umb des gemeinen Besten willen bewilliget/ diese vier Jahr lang von ihren Gütern/ und zwar einem jeden/ unter den ein Brau-Hauß ist/ Schoß zu geben/ mit dem Vorbehalt/ daß ihnen solches nachmals an ihrer vorberührten im Recels nachgegebener und beliebter Freyheit unverfänglich seyn soll.

17. Und wiewoll E. E. Raht hoch beschwerlich

lich, daß ihnen vor ihre lange getreue Sorge, Mühe und Arbeit, die von Alters hergebrachte Verwaltung der beider Heuser Ritzbüttel und Bergedorff, in ihren Turno, und weme das der Allmächtige zuweisete, gehindert werden solle, demnach, damit eine Ersame Bürgerschafft zu ersparende, daß ihnen der Stadt Last und gemeine Beschwerunge und Wolfahrt mehr den ihr eigen Profit und Vortheil angelegen, so hat ein E. Raht der gemeinen Bürgerschafft zu Ehren und Gefallen, und zu Forderung bürgerlicher Einigkeit, Liebe und Freundschafft gütlich nachgegeben, daß biß so lange die Stadt der Schulde und Beschwerunge, womit sie gegenwärtig beladen ist, hernachmals entlediget werde, die beide Heuser Bergedorff und Ritzebüttel einer Personen des Rades oder der Bürger in dieser Stadt, der darauff das meiste Gelt thun, oder dasselbige in höchsten pachten wollen, oder so dar keme zu dieser Stadt Vortheil zu bekommen, einen Voigte, welcher Rechnung davon thut, aber keiner dieser dreyen, ohne Mitwissen und Willen der 40. Bürger, auffs Schloß gelassen, und Bergedorff eingethan und verlehnet, und das Geld, so davon kompt, der Stadt Zinse und Ablegung des Haupt-Stuls, mit Wissen der 40. Bürger gebrauchet werden soll, jedoch daß dabey beobachtet und vorgesehen werde, daß die Häuser dadurch der Stadt nicht entwendet werden, auch den Unterthanen der Häuser über alt Herkommen, durch der Inhabere mit der Schatzung nicht übersetzet werden, und so bald die Stadt ihrer Schulden und Beschwerung entlediget, die beiden Häuser wiederumb, nach alter Gewohnheit, des Rahts-Personen Lehn und Verwaltung bleiben mögen.

18. Auch will ein E. Raht des Ampts Ritzbüttel, und zum neuen Wercke Inhabern Befehl thun, daß sie von den Gütern, so alda angetrieben kommen, oder sonst geborget werden, ein zimlich Barg-Gelt nehmen, nach Vermöge einer billigen Ordnunge, des sich E. E. Rahte mit den 40. Bürgern vereinigen, und die darnach in einen Schragen auff das Rahthauß hengen lassen wird, daß sich jederman, der es vonnöthen, darnach richten moge und könne.

19. Item, daß es mit der Mohrburg, wen die entlediget, gleicher Gestalt auch gehalten, und waß daran zu erlangen und zu ersparen, dem gemeinen Besten zu Gute herbey geschaffet werde.

20. Ein E. Raht will auch die Bürger bey ihren vorigen Privilegien, Freyheiten und Gerechtigkeiten so im Recess verfasset, lassen, weiß sich auch keiner Verkürtzung zu erinnern, jedoch daß einem E. Rahte unnöhtige Neuerungen zu verbiethen, dadurch unbenommen bleibe, und soll gleichwoll über diejenigen, so keine Zulagen und andere Stadt-Pflicht nicht nachbarlich thun wolten, nach alten Herkommen gebürliche und ernstliche Straffe ergehen.

21. Item alles Holtz, so die Alster herab kompt, soll durch denjenigen, der es kaufft, und nicht der Vorkoper auff jeden Maaß gestellet werden, alß es alhier in Flehte gebührlich ist, und soll sothan Holtz, welches der Verkauffer auff die Faden durch den Kauffer zu stellende wegert, dem gemeinen Gute verfallen sein.

22. Es soll auch die Ausschleppung allerley Eichen, Zimmer- und gesäget Holtzes, Eichen Delen, Eichen-Band- und Bau-Holtz, weches den Kymern und Böttichern zu ihrer Arbeit dienet, auch der Baumasse auß der Stadt und von den Horen, ohne sonderlich Verlaub des Erb. Rahts, weder heimlich noch offenbahr nicht geschehen, bey Verlust desjenigen, das also außgeschiffet wird, und sonst bey ernstlicher Straffe des Erb. Rahtes.

23. Es ist auch ernstlich befohlen, und soll durch den Voigt im Billwerder gewartet werden, daß uns nach diesen Tage kein Eichenholtz durch die Billschlüße, oder den Außschleger Wege weg geführet, und der Stadt vorbey gebracht werde.

24. Item sollen nach diesen Tage ohne sonderlich Erlaub des Rats, keine neue Tonnen, Backet, und schmal Band auß der Stadt geführet werden, bey Verlust der Tonnen, und 20. M. Lübs. und ist dessen Auffsicht zu haben, und Execution zu thun befohlen.

25. Item die Wandfärber sollen kein Buchen-Holtz kauffen, und gebrauchen bey Verlust des Holtzes und zehen Pf. und sollen die Ubertreter in gebührliche Straffe genoßen werden.

26. Ein E. Raht will auch mit ernstlichen Fleiße daran sein, daß kein Korn, Holtz, Hoppe und anders mehr, gegen den Inhalt der Privilegien, die Stadt vorbey geführet werde, und dabey nach Vermogen der Privilegien, so viel thunlich, forth zufahren.

27. Es soll auch der Burger Erinnerung nach, den Verkauffern des Zimmer-Holtz bey Pöen 10. Pf. Lübs. hinfüro einen jeden unter der Stadt Jurisdiction gesessen, verboten und verhindert werden.

28. Von den Vorheckern und Vorkeuffern geschicht jährlich Abkündigunge in der Buhrsprache, und ist den Houer-Voigden und Wedde-Knechten itzo auffs neue darin getreue und scharff, auch fleissige Auffsicht zu thun, bey Verlust ihres Dienstes ernstlich befohlen, und will E. Erb. Raht durch die Wedde-Herren des Handels Achtung haben, und mit darüber halten lassen.

29. Die Articul von unsern Bürgern und Einwohnern, frembder Leute Factoren und Empfangern, so mit derselben fremden Geldern und ihnen zu Gute alhier in dieser Stadt und umbher die Wahre und Güter auffkauffen, oder ihrer Herren Ware frembden Leuten verkauffen, und daß niemand mit Gast-Pfenninge, viel weniger Gast mit Gast kauffen soll, wird jährlich in der Bauersprache abgekündiget, und soll mit ernstlicher Execution nach Vermeldung des Articuls hinterfolget werden, würde aber die Execution der Stadt neringe nöthig befunden, wird ein E. Raht nach geschehenen Versuchen derowegen mit den Bürgern wieder Unterredung pflegen.

Ein E. Raht will auch, in Betrachtunge aller Gefahren und jetziger Leuffte, zu notturfftiger Provision und Vorraht, nicht allein des Kalcks, daran, allerley Uhrsach wegen, diß Jahr Mangel gewesen, sondern auch von Steinen, Holtz, Block, Dielen und Latten, durch Gelt, Bitte und andere Beforderunge zu bekommen förderlichst gedencken.

31. Es soll auch nach diesem Tage der Kalck-Führer, vor einen Wispel einen Schilling, und die Frauen in der Mühlen einen Schilling, und der Ziegelmeister nicht mehr den 2. ß. Lübs. zu Trinckgelde empfangen, auch keinen Stein von der Stadt verkauffen.

32. Ingleichen weil den Baumeistern in ihren Eidt gebunden, kein Gelt von den Kalcken und Vormeten zu nehmen, und aber gespühret wird, daß ihre Haußfrauen an der Stadt, als Eids halber unverbunden, aus Offterredung und Nehmung eines Bier-Geldes eine Pflicht machen soll solcher Beschwerung hinführo in des Baumeisters Eide auch vorgekommen werden.

33. Von wegen der Bier-Führer vieler Mißbräuche, solches daher sich vornemlich verursachet, und das meiste Theil des Biers, so in der Stadt vertruncken wird, nicht kompt vor die Prober, und daß man deßwegen in den Krügen, selten guth Bier bekommen kan, will ein Erb. Raht an das Rahthauß anschlagen lassen, und ernstlich darüber halten, daß nach diesen Tagen, keine Bier-Führer oder Krüger einigen Brauer zu brauen vorher ansagen, noch auch, wann das Bier gebrauet, darvon ein gantz oder halbe Brau kopen und den Brauer das Gelt davor inkopen soll, bey Verlust der Kare und Kruges, und sonst wilkürlicher Straffe des Erb. Rades, denn es soll weder Bier-Führer noch Krüger kein Bier mehr, als er zu seiner selbst Haußhaltunge und Kruge bedarff, auch kein Bier mit dem Holtze, bey vorberührter Straffe, kauffen, damit ein jeder Brauer, ohn der Dreger und Krüger Eintracht und Mitsockent sein Bier selber den frembden oder aussen Leuten, verkauffen liefern und seine Bezahlung wieder empfangen möge.

34. Ein E. Raht will auch neue Müntze so täglich in der Stadt eingeführet wird, durch Wardine fleißige Auffsicht haben, uñ den Wehrt selbiger Müntze in eine Tassel auff das Rahthauß hangen, verzeichnen lassen und hat ein E. Raht auff vielen Durchfarten der 4. Städte alle mügliche Vorwendung thun lassen, daß der Hamer ungelichtet geblieben, und mit der Müntze nicht gefüllet worden wäre, und dem Unraht der Müntze mit zeitigem Rahte hett vorkommen werden mögen. Es hat aber bißhero darin kein fruchtbar Raht und Folge gefunden werden können, daß ein E. Raht der Müntze halber eins Theils woll zu entschuldigen.

35. Dieweil sich auch die gemeinen Borger höchlich beschweren, daß bey den Beckern, Knochen-Hauern und Fischern, mercklicher Eigen-Nutz befunden wird, will E. E. Raht der dreyer Aempter Rullen besichtigen, und darauß, nach Gelegenheit, Forderung, zu des gemeinen Nutzen eine billige und dienliche Ordnung verfassen, darnach sich berührte Aempter halten und richten sollen, und insonderheit nach deß Rogken und Weitzens Einkauff eine Wichte des Brodtes stellen, auch einmahl in jeder Wochen das Brodt besichtigen, das unwichtige nehmen, und dem Ubertreter seine Straffe geben lassen.

36. Und will ein E. Erb. Raht, der Borger Begehren nach, wo sie sonst von Ampts wegen schuldig und willig seyn die Aempter bey ihres Ampts Rullen und Büchern gunstiglich handhaben, dieselbigen aber besichtigen, und zu gemeinem Nutze billiger Weise remediren lassen.

37. Dieweil sich viele Bürger aus einigen Aemptern beklagen, daß ihnen zu Altena und Ottensen allerley Einpaß, Verkürtzung uud Nachtheil an ihrer Nahrung geschicht, und die Einwohner einer Stadt, als Mitglidmassen, und die zusammen der Stadt Burde, Pflicht und Unpflicht tragen müssen, sich von einander nehren, und der Bürger Nahrung nicht unverwandten frembden Leuten gegönnet werde, so will E. Erb. Raht, mit Bewilligung gemeiner Bürgerschafft, in der nechstkommenden Bauersprache verbieten und abkündigen lassen, daß keiner dieser Stadt Bürger oder Einwohner, oder dieselbigen Geste und Gesinde, nach dem Tage einigerley Zeug oder Werck zu Altena, oder in Ottensen, oder sonst auff zwey Meil Weges nach der Stadt wonende, zu machen bringen, noch auch solchen aussen wohnende Handwercker den Burgern zu Verfangen, solches Zeug oder Werck auß der Stadt haben sollen, bey Verlust deßjenigen, was also, binnen diß Verboht, dahin gebracht und aus der Stadt geholet werde.

38. Derentwegen will ein E. Raht die Aempter und Handwercker in dieser Stadt gewarnet, und ihnen ernstlich gesaget haben, daß sie in ihren Ampte gute Gesellen haben, und den Bürgern und Einwohnern besser Zeug und Werck machen als bishero gemachet und gespühret worden, und sie damit so verdrießlich und be-

beschwerlich mit zügern und auffhalten, dieselben auch mit den Macher-Lohn, daran hiehero grosser unbilliger Mangel gespühret worden, nicht übersetzen, sondern sich darinne nach der Ordnung, so ein E. Raht von den Lohn eines jeden Handwercks stellen wird, richte, damit ein E. Raht und die Burger solche Statuta und Verboht zu verendern nicht veruhrsachet werden.

39. Die Wohnunge der Höfe vor den Schar- und Millern-Thor hat ein E. Raht durch ihr Verboht abgeschafft, und soll nach diesen Tage auß vielen mercklichen und wichtigen Uhrsachen und Bedencken nicht gelitten, und mit gebührlicher Execution über solchen Verboht gehalten werden.

40. Ein E. Raht läst sich auch gefallen, daß hinführo unsere Schiffe auß Jßland wieder auff die Elbe, und nirgend anders hinlauffen, bey Pöen ein hundert Gülden Müntze, im Fall sie aber binnen dieser Stadt ihre Fische nicht verkauffen können, daß sie selber, oder die ihren alhier kauffen, denn außzuschiffen Macht haben sollen, und soll hievon ein Articul in der Bursprache gebracht werden.

41. Und als ein E. Raht vor 2. Jahren in der Bursprache abkündigen lassen, daß denjenigen, so in dieser Stadt gesessen, und demnach Lubeck, Wismar, Copenhagen, oder nach andere Städte zogen, und von dar nach Jßland segelen, handelen und verkauffen, hernachmals kein Platz binnen dieser Stadt gegönnet, sondern ihnen auch Weib und Kinder nachgejaget werden sollen, wil E. E. Raht über solchen Articul mit Fleiß halten, und denselben ernstlich achterfolgen.

42. Nachdem auch der Zimmer- und Mauerleute halber gespühret wird, daß sie zu rechter Zeit ihre Arbeit nicht abwarten, und den Leuten von ihrer Arbeit entlauffen, und was mehr anderer Gebrechen und Fehle bey denselben gefunden werden, will ein E. Raht denselben bey den Handwercken eine Ordnung stellen, mit angehefftem Bruche, und der Ordnunge ernstlich Aufsicht zu haben, ihren Alterleuten befehlen, auch über dieselbige Personen des Rahts verordner, denen sie befohlen sein sollen.

43. Und als die Wandschneider auß vorgewandten Uhrsachen, mit sonderlichen instendigen Fleiße gesuchet und begehret, daß jeder von ihnen, dem es geliebte, seine eigene Lacken in seinen Hauße, und durch seine Gesellen möge bereiten lassen, wiewoll die geringste Mühe und Arbeit, und auch nicht unbillig wäre, daß ein jeder bey seinen Gewerbe alleine bleibe, und treulich darop handelte, so will doch E. E. Raht umb alles Besten willen gedachten Wandtschneidern, mit Nachgebung solcher Freyheit wilfahren, mit diesen Bescheide, daß sothanes Wandschneiders Meister Gesell, seine Meister-Probe nach Außweisunge der Wandbreiter-Ordnunge, vorhin geschoren habe, und darmit in der Probe gestanden sey, und er die Zuberedende zugeselliet werden, daß vorhin der Wandschneider vor den E. Raht komme, und daß er Bescheid bringe, daß auch denselbigen Wandschneider keine andere den seine eigene Lacken bereiten lassen, noch auch seine eigene Gesellen dem Ampt der Wandtbreiter, in andern Wegen nicht zu Vorfange arbeiten, und daß sich ein E. Raht will vorbehalten haben, darinne zu Versorgung des Kauffmans, wieder nottürfftige Ordnung zu machen, auch wo solche Freyheit hernachmals den gemeinen Besten dieser Stadt nöthig gefunden würde, und alsdenn mit Vorwissen der Wandschneider einen Wandel und Einsehen zu schaffen.

44. Nachdem auch dieser guten Stadt Nahrung und Wolfahrt zum grossen Theil an dem Brau-Werck gelegen, und dann auß augenscheinlichen vielen erregenden Gebrechen, auch vielfältigen Warnungen der Nachbar und Freunde, und daß dem Hamburger Bier, an vielen umbliegenden Orten und Enden, vielfältig nachgerahmet und getrachtet wird, hochnöhtig, daß von der rechten Arth, Krafft und Gütigkeit des Biers zu halten, und von Verenderung berührter vielfältiger Gebrechen und Mangel bey dem Brau-Werck ein statlich Rahtschlag uñ Unterredung zwischen denjennen, so der Sachen Verstand haben, gehalten, und an Thale des Brau-Wercks eine Reformation gemacht worden, welches alles von den 40. Bürgern mit bewogen und für guth angesehen, so hat ein Erb. Rath zu solchen nohtwendigen Werck auß ihren Mittel Herrn Jurger Plate, Bürgermeister, Hn. Meine von Eitzen, Hn. Hanß Hartiges, und Hn. Claus von der Hove verordnet, welchen aus der Bürgerschafft 8. Personen zugeordnet werden sollen, umb Mittel vorzuschlagen, das Brau-Werck betreffende, welche E. E. Raht darnach mit den 40. Bürgern besichtigen, und daraus eine Ordnung verfassen will.

45. Ein E. Raht will auch durch ihre Diener uff der Brauer-Knechte spate Trincken Achtung thun lassen, und diejenigen, so darinne schuldig befunden werden, oder sonsten bearchwohnet, für die Wedde fodern, und ihre Straffe geben, oder sich mit ihren Eiden loßreden lassen. Jedoch soll nichts desto weniger ein jeder Wirth seines Knechts Unerfaringe den Wedde-Herren mit anzuzeigen verpflichtet seyn.

46. Und also, wen von Abnehmung des Gestes jährlich wird abgekündiget soll kein Brauer-Knecht mehr als 2. Gest von ein Brau-Bier abnehmen, auch niemand anders, dan den Brauern und Beckern verkauffen, so viel Gest aber hier über abgenommen, so viel Gulden soll er an Wedde-Herren zur Bruche geben.

47. Und

47. Und damit der Brauer-Knechte Untreu an der Verkauffung des Gestes, darmit vermengten Biers, item der Stanck und Feuers-Gefahr, ja auch die Versaumnüß menschlicher Gesundheit und Predigten-Hörens abgewandt werde, so soll nach diesen zukünfftigen Petri, in dieser Stadt und ihren Gebiete kein Brandwein von Bier und Borme zu brennen, durch denselben in dieser Stad zu schencken, bey Pœn 20. M. Lübs. ernstlich verbohten sein.

48. Ein E. Raht will auch ihre Diener mit Ernste dahin berichten und halten, daß sie sich gegen die Börger-Kinder auff der Wacht und sonst mit gebührlicher Foderunge dienstlich erzeigen, und nicht mit Frevel vergreiffen sollen, daß man sich ihrer nicht soll haben zu beschweren, und wo einig Hauß, darinne unzüchtige Personen zu handhabende, oder Vertrage mit ihnen zu machen, und sie die Wacht umme gehet, zu verschonen befunden, dem will ein Erb. Raht, mit Entsetzung seines Dienstes und Ampts und leiblicher Züchtigung nicht ungestraffet lassen, und soll mit der Wacht eingeholden werden, und begehret ein E. Raht, daß auch ein jeder seine Kinder und Gesinde unterrichte, daß sie sich an der Wachte mit Ungeschicklichkeit und Frevel nicht vergreiffen, damit auch der Wacht gebührliche Fahligkeit unterhalten, und schwerer Strafe des Rahts gegen die muhtwillige Ubertretende verbleiben möge.

49. Auff diese vorschriebene Articul, welche ein E. Raht in das Werck zu stellen und zu achterfolgen bewilliget und gelobet, haben die 40. Bürgere, auff Ratification und Mitbeliebung der andern erbgesessenen Borger, ihren auffgelegten Befehl nach, dieweil sie mit dem E. Raht, nach vielen und langen sorgfeltigen Bewegen und Bedencken, in Ansehung der mercklichen Schulde und Beschwerung, darmit die Stadt vornemlich vor der Christlichen Religion beladen, nichts zuträgliches finden können, mit den E. Raht vor Guth angesehen, und jedere nachfolgende Puncte und Articule, so ein E. Raht ihnen lesen und behandigen lassen, vor die 4. negstfolgende Jahre aber und nicht lenger anzunehmen, zu beloben und zu achterfolgen.

50. Mit diesem Anhange, daß die Zinse von unsern Bier nicht höher soll genommen werden, den 8. ß. auff jeder Tonne, auch jeder Persohn in oder draussen der Obrigkeit, so in dieser Stadt Ring-Mauren und Gebiete gesessen, niemand mit alle, wie und weß Standes und Gelegenheit er seyn möchte, ausgenommen auch das alles, waß nunmehr zu vorbringlich gewest, von Zulage und Hülffe bewilliget, es sey von hundertsten Pfenning, und was aus der Stadt Amptere Ritzbüttel kompt, durch einen E. Raht und etzliche Borgere, so ein E. Raht darzu verordnen wird, empfangen und verwaret, und in Bezahlung der beschwerlichen Zinse, so viel auch müglich, ihrer Haupt-Summen, mit Wissende der 40. Bürger gekehret, und was von den Schiffen und Reisen, auch des Zollen zu itziger Verhohung fallet, zu Besserung des Depes gebrauchet, auch der Krüger Bier-Masse so groß, als es immer leidlich, der Armuth zum Besten erhalten, und keine Zinse von nechster Bier Werth, Middel- und Taffel-Bier gegeben werden sollen.

51. Dieweil aber die Krüger bis anhero gewontlicke Zinse durch die Ziese- und Wedde-Herren von Altern empfangen, und dieselbe alle Sonnabend zu Behueff des Bau-Hofes und der Kämerey täglicher Ausgabe gewendet worden, soll dieselbe gewonliche Krüger-Ziese, nemlich von jeder Tonne Hamburger Bier 4. ß. von den Ziese-Herren vor dan gesamlet, und so bald darnach zweien andern Rahts-Herren und Bürger, dazu gedeputiret, die übrigen mitbeliebten 4. ß. auff den rechten Zollen entrichtet werden.

52. Die Bürger-Ziese aber, und was die dasmals gemakede des Zolles Verhoyung treget und mitbringet, soll auff den Zollen, von den Verordneten des E. Rahts und der Bürger gesamlet und verwahret, und allein zu vorberührter Behuff verwendet werden.

53. Hierzu, und oben siehet E. E. Raht und die 40. Bürger vor guht und nohtigen, daß der hundertste Pfenning, wo man außwendiger Anfechtung halber Frist haben konte zu zwey Zeiten binnen Jahrs, als die Helffte auff Lichtmessen negst kommend, und die ander Helffte auff Petri und Pauli, negst folgend von jedermänniglichen, in dieser Stadt und ihren Gebieten, Eigenthum und Güter haben weß Standes und Gelegenheit die sein, ingesampt, niemand außgenommen gegeben, und durch etzliche Rahts-Herren und Bürgeren, so ein E. Raht darzu verordnen wird, gesendet und upgeboret und auff einfallende Noht, welches der Allmächtige ja in Gnaden abwenden möchte, Amen, oder so die Noht außbleiben würde, zu Ablegung, der inwendig 4. Jahren auffgenommenen beschwerlichen Haupt-Summen, verwahret und darzu gebrauchet werden.

54. Und damit sothan ein hundertste Pfenning, so zu Rettung unserer Seelen Seligkeit, vornemlich deß Falls erleget wird, gleichmessig und getreulich außkommen, und der eine vor den andern nicht verschonet, oder beschweret werde, auch die Anlagen so träge und langsahm, als bißanhero mit grosser Beschwerung verspühret worden, und Unfall der entstehenden eiligen Noht, zu höchsten Unraht und Verderb gereichen werde, nicht außkommen möchte, so ist E. E. Raht geneiget, sich mit 40. Burgern einer gewissen und billigen Ordnunge, Weise und Masse, wo die Anlage entrichtet und gesamlet werden soll, zu vergleichen.

55. Und dieweil E. E. Raht von gemeinen Gute allen Vorraht und Notturfft, als diese Leuffte nohtwendig und unvermeidlich eschen, nicht schaffen kan, siehet ein E. Raht vor guth an, daß mit Wissen und Bewilligung der 40. Bürger, von den ersten halben hundertsten Pfenning, eine Gelt-Summa zu dero Behueff angewendet, und wo man des Vorraths nicht zu thun hätte, denselben nachmals wieder zu Gelde gemachet, und das Gelt zu Entrichtung der Schulden gebrauchet werden.

56. Und endlich dieweil die itzt bewilligte Puncten und Articuln, von der Zinse und andern Auflagen, nicht länger, den allein diese negst kom̃ende vier Jahr lang, von dato dieser Schrifft anzurechnen, dauren und währen sollen, so will ein E. Raht, bey ihren guten Glauben und Treue hiermit versecht haben, diese bewilligte Zulagen am Ende dieses vierten Jahres, selbest abzusetzen, darmit, wen Mangel were, und diese bewilligte Zulage forthan zu forderende unterstanden würde, als doch nicht sein soll, also darmit in ihren Nahmen ohne ferner Heißend, den 40. Bürgern in dehme und allen 4. Carspel Kirchen, dieselbe abkündigen und auffheben, und zu Behuff dieser Böringe, Außgabe und Abkundigunge, und in Sachen der Religion, mit dehme E. Erb. Raht zu rahtschlagen, damit die Erbgesessene Bürger allezeit nicht nöthig zu versamlen, sollen 40. Bürger diese 4. Jahr lang gebrauchet, und wenn jemand von den 40. Bürgern verstirbet, daß den E. E. Raht auff Anordnung der 40. Bürger, einen andern bedarven: Man an Statt des verstorbenen wiederumb verordne, uñ von den bewilligten Zulagen Copia durch den Protonotarium unterzeichnet, in die Bede der 4. Karspel mit geleget, werden, jedoch soll einen E. Rahte und der Gemeinde frey stehen, diese oder andere 40. Bürgere hier zu verordnen und zu wehlen.

57. Und wiewoll diese vorgeschriebene Articul 4. Jahr lang, wie vorgemeldet, bewilliget worden, indeme dennoch über Zuversicht im Werck befunden würde, daß die Zinse und andere Auffsetzung, zu sonderlichen Verderb der Stadt gereichte, so sollen dieselbe beliebte Articul nach Außgang eines Jahrs, damit es soll versuchet werden, auffgehaben, und an statt derselbigen andere nottürfftige und leidliche Mittel, zu Verzinsung und Ablegung deß auffgenommenen Haupt-Stuls bedacht und gebrauchet werden, dessen tho Urkunde sind diese Schrifft 5. eines Ludens gemachet, und darna in eines jeden Kirchspiel Beeden unde up de Schriverey hen gelecht und mit E. Erb. Rahts untergedruckten Signet besiegelt worden. Anno Domini 1548.

LV.

Käysers Caroli V. Privilegium de non appellando unter 600. fl. Rheinischer Wehrung in Gold, so er der Stadt Hamburg im Jahr 1554. ertheilet.

WIr Carl der Fünffte, von GOttes Gnaden, erwehlter Röm. Kayser, zu allen Zeiten Mehrer des Reichs, König in Germanien, beyder Sicilien, ꝛc. Bekennen öffentlich mit diesem Brieff, und thun kund allermänniglich, daß uns die Ehrsamen unser und des Reichs lieben Getreuen, N. Bürgermeister und Rath der Stadt Hamburg unterthäniglich haben fürbracht, und zu erkennen geben, wiewohl sie und ihre Vorfahren, vor 200. oder mehr Jahren, mit sonderlichen Privilegien, Exemptionen, Freyheiten, Statuten und præscribirten Gewohnheiten, oder andern dermassen versehen, daß von ihren, deren von Hamburgk, Urtheilen, nicht weiter noch anderer Gestalt, dann auff ihr Stadt-Buch appelliret oder beruffen werden soll, wie sie denn bey solcher Freyheit, von obberührter Zeit an, biß daher ruhig und unverhindert gelassen, und darwider nicht beschwert worden. Neben dem, daß auch einen jeden an ihren Gerichten, förderlich und gebührlich Recht wiederführe, ergieng und erstattet, und wissentlich an denselben niemand beschweret, so würde doch ie zu Zeiten von denselben ihren Gerichten durch ihre Bürger und Unterthanen, aus Unnothdurfft, und allein zu Vermeydung gefährlichen Verzugk, Erlängerung und Außflucht des Rechten an uns, und unser Kayserlich Cammer-Gericht, zu appelliren unterstanden, daraus dann die Vollziehung gerechter und wohl gesprochener Urtheilen verhindert würden, auch dieselben ihre Bürger und Unterthanen für sich selbst, und ihre Wider-Partheyen, in mercklichen Schaden und Verderben führten, welches dann gemeiner Stadt Hamburgk, zu Ableinung ihrer Nahrung, und sonst in andere mehr Wege zu hohen Beschwerden gelangte, und uns darauff demüthiglich angeruffen und gebethen, sie und ihre Burger hierinn gnädiglich zu versehen.

Das haben wir angesehen solch ihr demüthig und ziemlich Bitte, auch die getreuen Dienste, so ihr Vorfahren weyland unsern Vorfahren am Reiche, Römischen Kaysern und Königen, löblicher Gedächtnuß, und dem H. Reich offt willigklich gethan, und sie uns und dem H. Reich hinführo wohl thun mögen und sollen, und darum mit wohlbedachtem Muth, gutem Rath und rechtem Wissen, den gemeldten Burgermeister und Rath der Stadt Hamburg, diese besondere Gnad und Freyheit gegeben, thun und geben ihnen die auch hiemit, von Römischer Kayserlicher Macht Vollkommenheit, wissentlich in Krafft dieses Brieffs, also, daß nun hinführter in ewige Zeit von Bürgern oder Unterthanen, gemeldter Stadt Hamburg, und sonst männiglich, hohen und niedrigen Standes, niemands außgenommen, von keinem bey- oder endlichen Urtheilen, Erkändnüß oder Decret, so an ihrem Stadt-Gericht, und einem Rath daselbsten ergehen, ausgesprochen und eröffnet werden, in Sachen bekantlichen Schulden, Injurien oder Scheltwortt, und die Gebäu in der Stadt belangent, und sonst gemeiniglich in allen Sachen, da die anfängliche Klage oder Haupt-Sache nicht über sechs hundert Gülden Rheinisch in Gold, sondern sechs hundert ietzt gemeldter Gülden, oder darunter werth wäre, weder an unser noch unserer Nachkommen am Reiche Käyserl. Cammer-Gericht, noch sonst kein ander Gericht nicht appelliren, suppliciren noch reduciren solle noch möge, in keine Weise, sondern dieselben Urtheil, Erkäntnüß und Decret gantz kräfftig und mächtig seyn, stett bleiben, vollnstreckt und vollnzogen werden, und an gemeldter Stadt Hamburg Stadt-Gericht oder einem Rath daselbst vollnfahren und procedirt werden sollen, wie sich gebühret, von allermänniglich unverhindert, und ob darüber von einem oder mehr, von einigem Urtheil, das nicht über 600. Gulden Rheinisch in Gold, wie obstehet, betreffe, welcher Gestalt und von weme das geschehe, appellirt, supplicirt noch reducirt, oder derselben Appellation oder Reduction ein oder mehr von unserem Käyserl. Hoffe oder Cammer-Gerichte, oder andern Gerichten aus Unwissenheit oder Vergessenheit angenommen würde, so setzen, ordnen und wöllen wir, daß solches der obgemeldten unserer Begnadigung und Freyheit unnachtheilig und unabbrüchig, auch dieselben Appellation, Reduction und Supplication, und was darauf gehandelt und fürgenommen wird, gantz krafftloß, nichtig und von Unwürden seyn, daß wir auch alles und iedes von obberührter unser Kayserl. Macht Vollkommenheit ietzt als dann, und dann als ietzt untauglich und von Unwürden erkennen, erklären, auf heben, vernichten und cassiren, und die obgemeldten Bürgermeister und Rath der Stadt Hamburg und ihre Nachkommen, unangesehen des alles sich obberührter unserer Freyheit und Begnadung zu gebrauchen Macht und Gewalt haben sollen und mögen, solche Urtheil, die also 600. Gulden Rheinisch in Gold darüber oder darunter betreffen, zu vollnziehen, und ferner, wie sich nach rechtlicher Ordnung und ihrer Stadt löblichen Gebrauch gebühret, zu handlen von allermänniglich unverhindert. Wo aber die Haupt-Sach und Klage über gemeldte Summa der 600. Gülden Rheinisch betreffen, und jemands, ausserhalb angezeigter Fälle, in Sachen, da unser und des H. Reichs gemeinen Rechte und Ordnungen im Reich solches zugeben, zu appelliren, zu suppliciren oder zu reduciren unterstünden, derselbe soll in 10. Tagen, so den Appellirenden zu Recht angesetzt, dem Rath zu Hamburgk einen Hamburger Gulden neben der Appellation darzulegen, und diese Gelübd und Eyd zu thun schuldig seyn, als daß er von ihrem Urtheil, Erkänntnüß, Process, Endschied oder Decret nicht gefährlich, oder der Wider-Parthey ihre Gerechtigkeit aufzuhalten oder zu verhindern, appellirt, supplicirt oder reducirt, sondern daß er nicht anders wisse oder verstehe, dann daß er eine gerechte Sache habe, und ihme, zu Erhaltung seiner Gerechtigkeit, solche Appellation, Supplication oder Reduction zu gebrauchen und weiter Recht zu suchen noth sey, daß er auch derselben Appellation, Supplication oder Reduction, wo er mit seinem Gegentheil nicht würde vertragen, in gesetzter rechtlicher Zeit förderlich nachfolgen und prosequiren wollen; Darauf soll er den Partheyen, wider die er appelliret, um zu Erlangung Rechts, so sie vor dem Rath zu Hamburg erhalten, auch Kosten und Schaden, so sie deshalben empfangen, und ihm mit Recht zuerkant weren oder würden, wo er derselben seiner Appellation verlustig, oder zu gebührlicher Zeit nicht nachkäme oder prosequirte, gnug thun, und mit gnugsamer Caution, als Burgen oder Güter, abzulegen und zu erstatten, vergewissen, oder ob er solches dermassen nicht zu thun vermöcht, sich dafür, sofern die Wider-Parthey des nicht Benügen hätte, mit seinem Eyd und Verhafftung seines Leibes verpflichten.

Das alles, wie obstehet, ein jede Parthey, so Laut dieser unserer Versehung und Begnadung, zu appelliren, suppliciren oder reduciren zulässig, zu thun schuldig und verpflicht seyn solle, und so das beschicht, so sollen alsdann solche Appellationes auffgenommen und zugelassen werden, da aber jemands solches obbeschriebener Massen nicht thäte, oder thun wolten, alsdann sollen und wollen, die obgenannten Bürgermeister und Rath der Stadt Hamburg ihr gesprochen Urtheil, Erkantnüß oder Decret, solcher Appellation unverhindert, mit ihrer Execution nachfolgen, und zu endlichen Außtrag, wie sich gebühret, mit Recht vollstrecken und exequiren, und dardurch gegen uns und dem H. Reich, noch jemands anders gar nichts mißgethan haben, und dieselbe Appellation, Supplication oder Reduction, darüber an unser oder unserer Nachkommen am Reich Cammer-Gericht, oder andern Gerichten, wie die zu Zeiten genant werden, in Recht nicht auffgenommen, zugelassen, noch darauff geurtheilet werden, in keine Weise, dann wir die ietzt als dann, und dann als ietzt, hiemit gäntzlich vernichten, wiederruffen und krafftloß erkennen von obbestimbter unser Kayserl. Macht Vollkommenheit, wissentlich in Krafft dieses Brieffs, doch uns und unsern Nachkommen

men am H. Reich, und dem H. Reich in Sachen, so ie zu Zeiten in unser und des Reichs Nahmen gehandelt werden möchten, unser Obrigkeit und Gerechtigkeit hierinnen vorbehalten. Und gebiethen hierauff allen und jeden Churfürsten, Fürsten, Geistl. und Weltl. Prälaten, Grafen, Freyen, Herren, Rittern, Knechten, Hauptleuten, Landvögten, Vitzthumben, Vögten, Pflegern, Verwesern, Ambtleuten, Schultheissen, Bürgermeistern, Richtern, Räthen, Bürgern, Gemeinden, und sonderlich allen Hoffrichtern, Landrichtern, Frey-Graffen, Stul-Herrn, Frey-Schöppen, Zent-Richtern, Westphalischen und andern Richtern und Urtheilsprechern, und sonsten allen andern unsern und des Reichs Unterthanen und Getreuen, in was Würden, Stands oder Wesens die seyn, ernstiglich und festiglich mit diesem Brieff, und wollen daß sie die obbemeldten Burgermeister und Rath der Stadt Hamburg, und ihre Nachkommen, bey diesen unsern Kayſ. Gnaden und Freyheiten gäntzlich bleiben, deren geruhiglich gebrauchen und geniessen lassen, und daran nicht irren oder verhindern, noch das jemands andern zu thun gestatten, in keine Weiß, als lieb einen jeden sey, unser und des Reichs schwere Ungnad und Straff, und darzu eine Poen, nehmlich sechtzigk Marck löthiges Golds, zu vermeiden, die ein jeder, so offt er freventlich hierwider thäte, uns halb in unser und des Reichs Cammer, und den andern halben Theil den obbenandten Burgermeister und Rath der Stadt Hamburg, und ihren Nachkommen, unnachläßlich zu bezahlen, verfallen seyn soll. Mit Uhrkund dieses Brieffs versiegelt mit unserem Kayſ. anhangenden Insiegel. Geben in unser Stadt Brüssel in Braband, am 6. Tag des Monaths Aprilis, nach Christi unsers lieben HErrn Geburth 1554. unsers Kayserthums in vier und dreyßigsten, und unserer Reiche in neun und dreyßigsten Jahren.

CAROLVS.

Vt. P. Perzenot.

Vt. Seld.

Ad Mandatum Cæſ. & Catholicæ Majeſtatis proprium.

Haller.

LVI.

Postulata der gesamten Bürgerschafft zu Hamburg, an E. E. Rath daselbst, die Abschaffung unterschiedener Gebrechen, und was deme mehr anhängig, betreffend, de Anno 1557.

WAdehme ein Erb. Rath, mehr den tho einer Tidt, in den negst vergangenen beeden Jahren, ere gemene erffgesetene Borgerschop tho Rathuese forderen, und dersülvigen düßer guden Stadt höchst beschwerliche Schulden und Umbschlage, darmede se schier überladen, unde to erer jährlicken Verzinsung, eene stehnde Behring tho verordnen, ock wo dat endtlick icht tho kamen. Middel und Wege an de Hand tho nehmen, gesinnen laten, de gemene Borgerschop werth in Betrachtung erer velfoldigen Tholagen sampt andern lange wehrenden Unpflichten, so se in den vergangenen söstein meist dürenden Jahren mehr den vorfahren in gedaen, tho Erreddinge des Vaderlandes bewilliget und gedragen hat verwundert unde underkamen, dat düsse gude Stadt darmede nicht entlediget worden sondern noch jummers mehr und mehr in schweren Schulden geraden sy, dennoch bestlick up ferner Vorstellen E. E. Raths tho underdanigen Willen und der Sacke tho Gude, sick gefallen laten willen, dat uth jedern Carspel 10. Borger erwehlet, welcke tho bequemer Tidt wat in Recels An. 1548. upgerichtet, der Achtervolgung halber, ock sunsten in gemeen de Mengel tho belüchtigen, unde alles tho Betheringe ock Stifftung mehrers Thonemens unde Wolstandes düsser guden Stadt, mit E. E. Raht handeln und uff beederseits Ratification in Schrifften verfaten scholen, demselbigen tho Folge hebben düsse 40. Borgere erer Enfalt na hierna beschreven wenig Puncten, als eene nodige Addition, Erinnerunge und Execution der Articul A. 1548. vüllen Tagen, bester Meening berahtschlaget unde belavet, mit underdanige Beede, ihre Erb. Weißheiten willende Gade tho Ehren, und gemeener Stadt thom Guden, ohne enigen Verdreth, tho erster Gelegenheit mit eren erffgesetenen Börgern wedder besprecken, und ere Notturfft int Werck stellen, damit man tho dem lestgeforderten Wege so vele desto fruchtbarer kamen möge, den ahne solcke vorgahnde Remediation und Beteringe, betrouen der 40. Borgers by den erffgesetenen Borgern nichts tho handeln, veele wenigers jenige Nuttigkeit und Hülpe tho erholden, sunst wullen se E. E. Raht und sick sulvest mit düsser mogesamen Arbeit leverst verschonet hebben.

Art. 1.

Der Geistlicken Lehn halven, dar van frame Lude dat Jus Patronatus E. E. Raht gegeven hebben, horet man ungern, dat etlicke dersulven Besitter und Inheber sin, welck noch unser Stadt edder Kercken deenen, ock van wegen unses veerden Recesses, Art. 55. kene Gerechtigkeit mit Bestande fürder dartho verwenden und geneten mogen und dewyle se denen andern thom guden Vorbilde und Jngange eene Wandelinge egent, so bidden düsse Borger, E. Erb. Raht will ungesohmet een Jnsehent doen, dat solcke Lene dorch de unrichtigen Besitter resigneret, edder eenen enttagen, und andern als unser Kercken und gemeene Zustand, edder forth darna wedderum verlenet werden.

Art. 2.

Darmede de Upsicht thom Deepe mehr werclicher Folge und Execution, den etlicke vorgahnde Jahr aver erfunden, gewinne, so is nodig geachtet worden, dat 2. Personhen des Rades unde veer Borger, de dar ungesümt moten thoverordnet werden, Macht und Befehl hebben, 4. edder mehr Deener anthonemen, und densülven bey eren körperlicken Eeden inbörden und upleggen, dat se getrülick beide Dages unde Nachtes, so vel moglich scholen waren unde verwarnen, dat nenerley, wat den Deepe schadlick sin konde, darin geworpen edder gebracht werde, unde so jemand dar entgegen handelnde befunden, dat se denselven ohne Ansehen, Verschoning, edder Ansehen der Personhen uprichtig willen düßen beeden Rahts-Personhen und veer Borger vermelden, welck dan mit den angesegten na Gelegenheit der Dadt umme den Brock handelen, und wat eenes jedern solcker Excesse Brocke syn, scholen sick samptlick vereinigen, averst dejennige, de de Meldung deit, schall den halven Deel des Bröcks to Lone hebben, düße sulvige Männer mochten ock in gude Upsicht hebben, dat alle gemene und der Stadt Schlam-Kisten, ehr se verfallet, gerümet und uthgefohret werden, so will nicht weniger erstes Dages befohlen und int Werck gerichtet sien, dat de nene Bauhoff in guder Upsicht, item mit up und tho Setting der Delen idt geholden, dat nicht de Dreck vor de Te geschlagen, und nit Deep tho drivende verorsaket werde.

Art 3.

Dat unse Stadt-Bock, Recels und Bursprack mag erstes Dages, wo Anno 1548. belavet, vorgenahmen und in twedrechten un dispuderlicken Puncten, up een gewiß Recht verfatet werden bidden düße 40. Borgere, welck den woll lieden können, dat E. E. Raht den Schragen van dem Eede vorgefehr, unde ock dat uphringend unde publicerent Keyserlicken Privilegii van der Appellation beth up Vorweetend und Consenterent der Borger hinderlaten, den in sulken un derglicken Fallen etwas beschultiges ahne der Borger Belerendt to doende, ist by unsen allersits Vor-Vädern noch wantlick edder kräfftig gewesen, edder geholden so bidden düsse Borger, beyderley so lange aufthoschaffen und upthoheuen, bet thor Tidt E. E. Raht und de Borger sick derhalffen na Notturfft besprecken unde vereiniget hebben.

Art. 4.

Nademe ock de Erfaringe und gemene Klage ruchtbahr macket dat de Ordel und Sacken, so vor E. E. Raht scholen gebracht werden, nicht na der Ordninge, und darna se lange vorgehangen, konen vorkamen, sondern sick der Parte Sacken, als se sick dorch Gave und Geschencke dartho kopen möten vorgahn, so bidden düsse Börger, solcke verleitlige egennüttige Verordninge afftostellen und to underlaten, den so jemand hernamals darentgegen handelnde befunden, de schall Vermöge des veerden Recesses Art. 29. beleret, gestrafft werden.

Art. 5.

Wanneher twistige Parthen henforder van E. Erb. Raht tho frundlicken Handel gewisen werden, so bidden düsse Borger, dat de oldesten Rahts-Personen, so dartho gefoget, den Parten alsobald Dag, Stunde und Stede benomen, wennehr ock se sampt eren Bystande des Handels waren scholen, wo sulckes in unsen benachbarden Steden gebrücklich, damit dat Klagende de Hn. des velen Nalopens unde süß lange daby erfundenen Upholdens erhaven unde verschonet bliven mögen.

Art. 6.

De Borger bidden den itzigen Procuratoren uptholeggen, und den uhe kamenden in eren Eeden anthobinden, dat se den Articul des Recesses A. 1548. upgerichtet er Vorspracken-Ampt belangent, naleven und handeln, jedoch dat E. E. Raht und Borger ehnen ene draglicke Besoldinge stellen, wavele se van jeder Sacke, na dersülvigen Gelegenheit, nehmen, daraver se nicht gahn, edder jemand tho beschweren hebben.

Art. 7.

Unde wowoll A. 1548 belevet, dat E. E. Raht de damals folgende 4. Jahr lang wolde van eren Gudern, wat enes jeden beter den een Bru-Huß sin Schott geven, wo den ock glicker Maten so Ziese und des Tolles Verhoging, sampt den Kahl-Gelde alleen de veer Jahr lang bewilliget, doch im Uthgang dersulven 4. Jahr noch leider itzund befunden, dat men nun der Stadt schweren Schulden, weillen gar nichts von allen itzberührten Uplagen und Beschwerden missen und affdohn konnen, so erachten de Borger vor billig, glick und nodig, dat alle Personhen des Rades, sampt eren Deenern, Officirern, Syndici, Physici, Protonotarii, Notarii, Hovetlude edder anders genant, und endlich nemand buten bescheeden, jahrlicks glick den Borgern, ock jeder erer Huß-Fruen und Kinder Guter verschatten.

Art. 8.

Düsse Borger begehren tho sehn de Vernotelinge, wo E. E. Raht und die wolwise Hn. Jochim Moller, des Huses Ritzbüttel halven sick verdragen, unde allersyts sick verschreven hebben, und wovele an dem Huse inwendig 10. Jahren verbauet, wan averst de Jahr Luht der Schatt-Breven verfallen, so schall Hr. Joachim Moller dat Huß Ritzbüttel und sin Tobehör E. E. Raht frey und guthwillig auffreden, und wedderumme dohn ohne jenig Verlaet edder Jnredend, darna willen und scholen E. E. Raht und de 40. Vor-

Borger/ und alle erffgesetene Borger sick eener Menung entschlüten/ wat darinne Nüttes tho der Stadt Besten vorthonehmen/ unde ahne ehren samet Consens schall idt nemand thogestellet werden/ jedoch wat up der Cantzeley van den Seedrifftigen Gudern tho Barge-Gelt vor den Amptman unde Undersaten des Huses Ritzebuttel berahmet/ biddet man erster Gelegenheit E. E. Raht und den erffgesetenen Borgern anthotögen/ unde darover tho schlüten/ wat averst endlich belevet/ in Schrifften to verfatende/ unde tho Behoff jedermänniglich thor See handtehrende/ in 2. Schragen/ den eenen up den Rahthuse/ und den andern up den neddern Bohm tho hangen.

Art. 9.

De Inheber des neuen Wercks schall hinfürder den itzgemackten Dick/ van den Sinen underholden/ und den gemenen Gute nichts darvan trecken/ und biddet man den Verdrag tho sehen/ sampt der Rekenschop/ wat de Dick kostet.

Art. 10.

Man begehret ock den Amptman thoe Morborg unde de Uthligger flietig to vermahnen/ dat se een getrou unnaläßig Upsicht dragen/ dat keen Korn vorover gefohret werde/ by Verlust eres Amptes und Deenstes/ denn idt kamen de Borger in Erfahrung/ dat de Uthligger sick eenes secreten Befehls vernehmen laten/ dadorch se etlick Korn ungehindert passeren laten mögen.

Art. 11.

So schall folgends noch an Ritzbüttel/ Bergedorff/ dem neyen Werck edder Mohrborg ichtes gebauet werden ahne vorgahnden endrächtigen Consens des gantzen Rades und der 40. Borger.

Art. 12.

De Börger bidden Upsicht tho hebben/ dat dat Eschen-Holt und Ellern-Holt nicht möge so jämmerlick verhauen unde uthgeforet werden/ dem Kuper-Ampte und jedem Holt to merckliehen Nadeele/ wo etlick Tydt hero gescheen/ und noch in oogenschinlicken Mißbruck is.

Art. 13.

Ock dat keen Ecken-Holt und Ecken-Delen/ hinfürder uthgegeven/ edder dem Verköpere/ unde by ver Kayen wahnende tho Handen gestadet werden/ dewile demnach vele Stücke wedder den Inholt des Recesses/ Anno 1548. belevet/ uthgeschepet syn/ so begeret man to weten/ offte sulkes mit des gantzen Rades Willen/ offte ander Gestalt geschehen sy/ und dat idt folgends ahne Consens E. E. Rades und der 40. Borger/ nicht van der Stadt gestadet werde.

Art. 14.

Idt sin vele Tunnen buckes und schmales Bandes mit Korn uthgeschepet worden/ beydes gegunst/ und ahne de befahlene Upsicht und Execution.

Art. 15.

Dat keen Korn/ Holt/ Hoppe edder anders gegen den Inholt der Privilegien vorby gefohret/ unde darby wedder de Avertreders/ vermöge der Privilegien forthgefahren werde/ bidden und fordern düße Borger noch.

Art. 16.

Nadem ock wedder den Recess, Anno 1548. gemacket/ gröfflick gehandelt/ dat unser Stadt Börger und Ingesetene/ frembder Lude Factoren siende/ und erer Herren Gelde demsülvigen thom Vordel/ der Borgerschop und gemenen Gude thom Vorfange unde Schaden/ binnen ock um lang düßer Stadt allerhand Korn und Wahren hüpig upkopen/ unde tho groten Summen an sick bringen/ oock erer Hn. Wahren Frembden verkopen/ so doch vorgesehen/ dat nemand mit Gast-Penning handeln schall/ und de ernstlicke Execution to doen gelevet/ jedoch hinderbleven/ derhalben bidden de Börger nachtan ernstlick Insehent to hebben/ dat solck schedlick und verderfflick Ingreep erstes Dages/ ogenscheinlick affgedahn unde gestraffet werde.

Art. 17.

Ock hefft man egentlicke Erfahringe/ dat sick etlicke unse Borger mit Holländern/ Brabändern und Fresen/ in Mascopey und Handelung geestlick inlaten/ dadorch denn der guden Stadt Ingeseten un Borger-Kinder/ Koop-Gesellen und andern jungen Lüden/ welcke hie doch to sienen/ geschickten bedervenen Mennern könen gedeyen/ ehre Nahrung und Gedeyen enteen/ und den Frembden de Vordeel gegönnet/ bidden und begehren derowegen de Borger/ E. E. Raht/ als hoch verstendig Ovrigkeit/ wil sick datsülvige in geborlicke Wege to fordern/ mit Fliete befahlen sien laten.

Art. 18.

De Börger beschweren sick/ dat E. E. Raht des Wien-Kalck- und Steen-Kop/ ane Vorwetende der erffgesetenen Borgerschop verhoget hefft/ bidden derowegen solck Steigeringe/ beth up folgende Ratification der Börger/ afftoschaffen/ und dat de Wien-Koper hinforder den Borgern/ Inwahnern und jedermänniglicken vor ehr Gelt guden Rinischen Wien/ und nicht Peicktover edder Franschen Wien tappen/ unde thostaen laten mogen.

Art. 19.

Men biddet ock hernamals stedes/ inwendig 8. edder 14. Dagen/ und up ungelicke Dag unvermodlicker Wyse/ den Feil-Beckern dat Brodt to wegen/ und wat lichter als in der Ordnunge bestimmet erfunden/ mit eener Kahre in den H. Gest und in dat Packen-Huß hahlen und folgen tho laten/ und darbenebenst een Insehent tho doen/ dat in der gemenen Weyde/ na olden Gebrucke/ kene Vorkorting geschehe de Knacken-Hauer/ ock so vele se beboget/ derhalven mit den Wedderdele in Gode entscheden/ und Klageloß gemacket werden.

Art. 20.

Art. 20.

Wannehr Borger Lehne verleddigen/ so befindet man/ dat frame beschamte Lude also dar mannigfaldig umme bidden/ dorch lange Upholdens deß Wedder-Verlehnens/ nicht alleene tho geringer Verehring verohrsacket/ sondern ock tho eene schweren Dinge/ und Uthgaven gedrungen werden/ so begeret man hernamals ane Geve und Vertoch/ solck Verlehnend forderlick to doen/ und dejennen als binnen der Stadt Muhren und eren eegenen Wieden/ edder sunst ehr Kopmans-Guder affsetten konen/ und Uthgave des Krahn-Geldes unbeschweret tho laten.

Art. 21.

Nademe mannigmahl geklaget werdt/ dat düser Stadt Feil-Staven geringert/ so dorch der Inwaner Nachläßigkeit vermehret/ so biddet man up dat forderlichste tho verschaffende/ dat de Staven na Gewahnheit wedder angerichtet und gebrucket werden mogen.

Art. 22.

Ock moht man jahrlickes beide Apotecken dorch den Hn. Phylicum und andere bewehrte Medicos, by uns geseten/ tho visiteren/ und wat desulvigen van allerhand Materialien/ wo de Nahmen hebben mögen/ verlegen und undüchtig befunden/ stracks verbrand/ und datjene/ dat ein jeder uth den Apotecken holen leth/ umb een billig Gelt gegunnet und gesendet werden möge.

Art. 23.

Veel unse Borger klagen/ unde nicht sweinig frembde Lude spoten darover/ dat man düsser Stadt Walle dorch Perden/ Ossen/ Schape und Swiene jammerlick totreden/ verwohlen/ schampferen unde vernichten/ ja ock wat angefangen/ etlicke Jahr over in vullen Tagen klaglich liggen/ und de meisten Wallen durch eenen Herrn allene schluten und thoholden let/ so begehret man derohalven/ dat E. E. Raht solcke upgenömbde ock andere Denes gehaun erstes Dages van den Wallen wysen/ und folgends by starcker Panding darover holden laten/ unde wat vor den Steen-Dohr icht to bringen mangelt/ gegen düsser Ahrndte Uthgang vortonehmen befordren/ ock tho allen Wallen sowoll den Hovetluden als den Herrn/ dartho gehorende beyde Schlotel und Upsicht dersulvigen getrulick befehlen will.

Art. 24.

Man begehret ock de Uthscheping des Havers/ welker benedden der Stadt by der Elve wasset/ der Korn-Ordnung inthoverleeven/ damit wannehr derhalven na Gelgenheit der Tydt E. E. Raht de Möhlen und Hafe/ item de Herbergerer/ Gortmacker und Fohrlude na Notturfft versorget/ ane liederlick Andeel/ ane Ansehent der Persohnen und Geschenck/ frey gegeven und uthgestedet werden.

Art. 25.

Nadem averst dorch den gemenen Man und Armoth düsser Stadt/ nicht alleene aver de verbadene Vorbysohr/ sondern ock over de ungetreue Uthschepung/ Frey-Zedel/ Dohrsteking unde daruth folgende Duhringe des Korns mercklick geklaget und gedrovet wird/ so ist tho Affwending mehres Unheils/ und tho gebohrlicker Straffe solcker Mißhandeler/ vor nodig/ billig und recht erachtet/ ock endrechtig belevet/ dat alle dejenen/ so mit Korne gehandelt hebben/ edder noch handeln scholen/ sampt und sonders/ neman buten edder binnen Rades darin tho verschonende/ edder unbesprecken tho latende/ vor den gantzen sitzenden Raht/ und düssen 40. Borgern tho beschedende/ und by eren Duren reden/ deß Vorbysahrens und Uthschepens halven/ dat idt noch dorch er sülven edder de eren/ ock nicht mit ehren Weten und Willen geschehen/ ernstlick vermahnet und gefraget werden/ wo denn also forth de lutter Warheit/ daranne man na Billigkeit ersadiget/ dorch jemand der befragenden Persohnen bekant wurde/ so schall de frepwillige Bekenner alleene in Bethaling deß Vorbysahrens edder uthgeschepten Korns/ und tho sulcker Betalinge/ ohne jenig Inlaten ernstlick angeholden werden/ im Fall dar ock jenig Mißduncket effte Fehl uth siner Antwort/ und dat vermöndet edder uth loffwerdiger Lude Bekentnuß/ dat Wedderspell sick ütherde und erfunden lethe/ alsdenn schall men densulvigen in Nedder-Gericht opentlick beklagen/ und summariter ahne Vertog der Appellation, am negsten Ordeel-Dage damit procediren/ unde wen de Beklagte avertüget/ edder sinen cörperlicken Eedt der Borgerey wegeren würde/ schall he/ vermöge des dreddden Recels, Anno 1483 und deß Verdrages twischen den ehrbaren Steden/ Bremen/ Hamborch/ Stade und Burtehude upgerichtet/ verordelet und gestraffet werden.

Art. 26.

Dewiele ock mit horgen unliedlicken düßer Stadt Schaden verwindt/ natrachten unde affnehmen/ Gott geve jo nicht Undergange binnen und buten Hamborch/ ruchtbar ock Kundschop verhanden/ dat so dahn Garsten/ Weten und Roggen/ alse dorch unse Uthligger over mit unser vorhin altho beschwerden Stadt merckliche und by nahe undreglicken Unkosten geholden/ upgedreven werden/ sienes Dehls umme Gifft und Gave willen/ dorch Personen des Rades/ wedder loß gegeven und uthgestedet/ ock tom Dele der etlicke hier binnen Wahrende gekofft/ unde thor See wedder uthgesendet/ deßglicken ock mit Marckschen und andern binlandischen Korn/ uth unser Stadt dohr See wardts tho schepende unde passeren tho latende/ eegennuttiger Wyse dispenseret/ also daß man Frey-Zedel an den Uthligger/ und woll tho besorgen/ dest alles Freyheit darin gebrucket/ wowoll nun solckes veeler Gelegenheit na unglick/ wie man denn des Kor-

nes Uth- unde Vorbysohr tho straffen, so scholen doch desülvigen, alse darmede berichtiget und schuldig befunden, sampt unde sunderlick na Wilkore eenes E. Rades, und erer erffgesetenen Borger gestraffet werden, den edt konen de Borger solcke Gierhalse und egennuttige Lude, de alles Gudes hindern und ewigen Verdarff verorsacken, in der Stadt nicht dulden, sehen edder leiden.

Art. 27.

Wowoll dagelicks mit besondern Ernst und Fliete, de hochnödige wichtige Punct, wo dat düsser guden Stadt uth den veelfoldigen beschwerlicken Umbschlagen und Schulden, darin se nun leider geraden, wedderumb tho helpen und Redung tho schaffen sy, gerahtschlaget werde, so bewegen de 40. Borger, dat benebenst andern gesochten Hulpen keene erhebliche Reddunge, ahne mercklicke schware Tollen, und Beschwerung gemeener Borgerschop, Inwahner und Undersaten düßer guden Stadt geschehen könne, wannehr nun dersulvigen dartho nodig Vulbord nicht gefordert werden, dat se als den ehren offtmahls gehorden Gebrucke vorwenden, wordorch eine eilffmahl in 15. Jahren icht gegeven halff hunderste Penning, sampt den dubbelen Ziesen, Krahn-Keller- und Wage-Gelder, item des Tollens und mehr unwohntlicke Verhohing der Kercken und Gadeshuser, mercklick vorstreckend, ock de daran haven up schwar Tinse unde Unkosten upgenamen, mehr den veermahl hundert dusent Marck gebleven und angewendet sin, insonderheit als Anno 1546. am Dage Andreä Apostoli, de erffgesetene Borger tho Rahthuse versamlet, belevet, dat ein Erb. Raht nene Summa Geldes up Rente mochte nehmen, wo veele averst desülvige upgenahmen unde wor de wedder angewendet worden, scholde mit Medewetend und Willen der Deputirten 40. Borger geschehen, und Anno 1552. und Dages na Martini, dorch den Wortholdenen Borgermeister, von wegen E. E. Raht der erffgesetenen Borgerschop togesegget, dat E. E. Raht von allen, wat entfangen und ingenomen, guden Bescheid doen konde unde wolde, so spoven und finden wy derhalven keen ander Middel, den dat E. E. Raht düßen 40. Borgern, edder andern up Ratification der gemenen Borgerschop, von Anfange des Bundes, als nemlick van den negst vergangenen 22. Jahren ock folgends jedes Jahres, von allen und jeden Amptern, beeden Empfang und Uthgave belangend, allenthalven Reckenschop und guht Besched dohn, und ein jeder Rades-Persohn vermittelst Eedes-Plicht syne Reckninge inbringe, daruth man erfahre, ock de Mit-Borger liedlick berichten und stillen möge, wo veele, ock wodorch de Stadt düße 22. Jahren aver tho achtern gegahn, unde noch tho künfftig to Rugge edder entlichtigen kone, de Stadt ock dadorch ahne schädlick Upholden und Wiedering tho gesagter Hülpe schlünig gerade, bidden und begehren derhalven düße unser Mit-Borger mit besondern Fliete, gantz hochlick und fruntlick, E. E. Raht will in densülven nicht echters sick beschweren edder weigeren, sondern sick deßfals der gemeenen Stadt unsers Vaderlandes Erreddinge, Wolfahrt mehr den ander jenig sümig Vorwendet, edder Beweg angelegen sin laten und tho Harten gahn, und wannehr datsülvige würcklick erfolget, alsden willen düße Borger als Leeff hebber des Vaderlandes und ehren levende frame Lüden, tho aller Billigkeit gutwillig befunden werden, ock by den gemeenen erffgesetenen Borgern allen moglicken Fliet und Arbeit antwenden, darmede se düßer guden Stadt uth den schwaren Schulden und Schaden mögen helpen und rhaden.

Art. 28.

Item begehren ock düsse Borger, dat hinfüro in keinen Wege Geldes mehr upgenohmen werde, ehe deü de Reckenschop van den Amptern, wo baven gemeldet, geschehen unde gedahn sy, und so dennoch baven Toversicht wat geschehen wurde, so scholen de Persohnen, welcke dat Gelt innehmen, davor hafften, antworden und geholden syn. Actum Anno 1557.

LVII.

Bremischer Vertrag zwischen dem Thum-Capitul zu Hamburg und dem Rathe daselbst, in Geist- und Weltlichen Sachen, de An. 1561. **ist oben in dieses Werckes** Part. Spec. **unter den Geistl. Fürsten** pag. 496. **befindlich.**

LIIX.

Recess, welchen E. E. Magistrat zu Hamburg, auf Veranlassung der Bürgerschafft daselbst, mit derselbigen im Jahr 1562. aufgerichtet.

I.

Düsse jegenwardig Borger begehren, dat E. Erb. Raht durch bestemmede der Borgermeistere und Rahtmannen, de des Rades nun thor Tidt syn, unde nicht syn, by goder Conscientie unde den Eede der Rechtferdigkeit, unde düsse Stadt Wolfahrt schuldig, sick düsser Borgerschop bestendigst apenbahren wollen, ob sie jegen der Konigl. Maj. Dennemarcken Fürnehmen beschedigent, unde Klage ock anders weten, denn Unschult und eene rechtferdige Sacke, de sy vor GOtt, unsern HErrn JEsu Christo unde düssen tydlicken Rechte tho gewinnen verhopen, den düsse Borgerschop weten by sick nichts als Unschuld und eene rechtferdige Sacke.

2. Thom

2. Thom tweeden, wat E. Erb. Raht jegen der Konigl. Maj. Vornehmen und Beschedigung bestendigst tho dohn beschloten, daby wollen sy tho Betering düsser Stadt bliven unde verharren, als der Konig sick thoe Gude effte Rechte kenen Richter underwerpen will.

3. Thom dorden, wo E. E. Raht den thogefogeden Schaden düsser Stadt und den Borgeren der Konigl. Rüstung halben, der Schepe und Guder affcholeggende gewust, unde dat de gemene Schade wedder ingebracht werde.

4. Tom verden, dat ein E. Raht und ein jeder Persohn in seinen Ampt truw syn wollen, an allen den, wat dat Wort trouw begript, edder südert tho Gades Ehren, Beforderung sines H. Evangely und Vermehren unserer Freyheiten, Gerechtigkeiten vor des gemeenen Nutzes, Nahrung, Wolfahrt und Gedien, also dat Gott de Herr dat richten schall, unde Entbohringe tydlicke nach Erkentnüß düsser Borgerschop gestraffet werden.

5. Thom vöfden, dat E. E. Raht alle Eegennüttigkeit, so jemand des Rades unde gemeenen Ampts halben empfangen, unde an sick bringen möchten, veerfoldig uth dessen Gudern thom gemenen Besten unde densülvigen mit Entsetting des Rades hinforder wollen straffen, ahne Ansehen der Persohn.

6. Thom söfden, dat E. E. Raht ernstlick darna will trachten, dat neemand in dem Rade edder in der Borgerschop, up unriedigen Fürchten effte ungebohrende Leste, effte dorch Besolding, Geschencke effte Freyheit den frembden Luden an sick getagen, abwendig sey, den E. Rade, düsser Stadt samptlicken Borger und gemenen Nutzes und Gude.

7. Thom sövenden, da jemand affwendig, veelmehr untruw edder schelmischer Dadt schuldig befunden würde, der uns ovel, unde unsen Feinden woll wolle, dat desulve na Gelegenheit der Dadt umb syn Goodt effte Levent soll gestraffet werden.

8. Thom achten, dat nemand des Rades, (er sy des Rades edder nicht) in frembden Eeden effte Besolding soll syn, by hochster Straffe.

9. Thom negenden, dat een E. Raht de Borgermeistere und alle Rahtmanne (die des Rades syn edder nicht) unde Secretarien und Substituten, eenen Eedt rechter Conscientie dohn, nicht tho verschwigende, Sorge dragen willen, ob jemand wem wüste im Rade offte der Borgerschop de dem Rade, edder düsser Stadt untruw, ere Rahtschlege weggeschreven edder vermeldet hadde, an unsen Mißgünstigen, gelick so süllen alle Prediger gadelicks Wordes (omissa hæc verba) unde de Secretarien unde ere Substituten gefraget werden, und wer schuldig befunden, der sall des Rades entsettet, und da men sick syner Persohn befürchten müste, in Gefängnuß beholden werden, unde de dat verschwigen würde, soll in glicke Straffe verfallen syn, Borgere schall man umb ehr halff Gudt straffen.

10. Tom teinden, dat E. E. Raht ihre Mit-Bürgere, de unschuldig und eene rechtferdige Sacke hebben, und vor andern Gerichten strieden, getruwlick will vertreden, und insonderheit nach aller Nohttorfft dohr dat Ampt der Obrigkeit unde dor dat gemeene Gudt, dejene verbidden de de over effte wedder unsere Freyheit unde Gerechtigkeiten beschediget werden, dat de unbeschediget und an eren Gudern unbenadeliget bliven, unde de vor düssen Gerichte tho doen effte tho schaffen hebben, dat desulvigen schlüniges unde ordentliches Processes und gebohrlicken Rechtens mogen befordert werden.

11. Nach Vereinigung mit E. E. Raht dusses vorgeschrevenen, will düße Borgerschop tho gemeener Errettung, Vorstande und Raht Bewilligung dohn und fordere, mit E. E. Rahte, alle getruwlick und einig na Gades Willen, glickmetig icht dragen, doch dat tho Gelegenheit der Tidt, dat Beste düsser Stadt aller Dinge möge bespracken unde upgerichtet werden, unde dat de Krieg angahn muste, dat mit Bewilligung unde Wetenschop düsser gantzen Borgerschop geschehe, also ock de Freede soll erkent unde bewilliget werden, und mittlerweyl dorch Forderung unde Schaffung E. E. Rades tho goder bestendiger Beschüttung düsser Stadt und Borgerschop, sampt den Rade wol verfatet unde versehen syn mogen, unde de bether gehaldene Beredung unde Abschedt E. E. Rades, mit düsser Borgerschop vereiniget, van E. E. Rade rechter Meenung unde in Ampts Treu und Warheit geholden werde.

Declaration.

Up Vorgeben E. E. Rade antwortet düsse gegenwerdige Borgerschop, dat de Gelegenheit eener jeden Sacke, de Macht gadelickes Ampts, de Ovrigheit mit sick, effte tho wedder forder, unde hebbe na den Worde des Herrn, dat de Ovrigkeit den Goden tho Ehren unde den Bosen thor Rache unde Straffe syn schall, damit een de Amptliche Macht Gades düsser Stadt begnadet und gegeben in eener rechtferdigen und unschuldigen Sacke, vor E. E. Rade unde düsser Borgerschop sien mochte, darumb hebben düsse Borgerschop eene Unschuld unde rechtferdige Sacken, in Warheit angesettet, also E. E. Raht glick tho forddern, up dat wir die Macht Gades für uns samptlick hebben mögen. Dat averst der Borgermeister und Rahtmanne, de des Rades nun thor Tydt syn und nicht syn, sick apenbahren sullen, ist darumb begehret, dat de gekohren Radt den van Jahren tho Jahren, wedderumb gekohren und verendert wert, mit dem itzigen Rade in eener Warheit und Truwe syn mochten, und dat de Raht de doch een Raht geachtet were, up dat de Macht der Ovrigheit dorch Verenderinge des Rades, des nicht wedderspehlich gebrucket mochte werden, dem Guden und Nütten, so nun düsse Raht in eener rechtferdigen Sacke mit der Borgerschop vereiniget und gegründet hadden, vorgenahmen und so tho redende, dat wy nicht Hoden-Frede und Morgen-Krieg, oder Huden-Krieg und Morgen-Frede, unbestendig vornehmen hebben, unde wy in beiden Delen gelick, wo in den Iudischen Kriege und Frede, unser Stadt und gemenes Besten, völlig den Verderff düsser guden Stadt verhodeten. Dat de ander Articul fordert, is in sick recht und klarlich, nemblichen de Betering düsser Stadt darinne gemeenet, nicht allene dorch dat Wort Beteringe, averst ock dorch de Worde (bestendig bliven, verharren) damit allene Umstande und Notturfft tho warende, und in Tydt herby tho bringende, ohne welck sunst de Betheringe uht einer guden Sacken verbliven oder verhindert mochte werden, also genömet, dat de tho Fall allersyts woll versehen worden, de sunst der Tydt der Besten verhinderden Verderff vor den Gedeyen verkehren möchte. So ock folget nodig dem andern Articul in rechter Sacke, dat ein jeder an den synen unde de ae-

leden Schade der gantzen Stadt weder inthobringende recht were/ dorch eenen trouen Raht/ mit einer gemeenen Borgerschop/ allermeist dorch Hülpe gadelicker Macht. De andern Articulen alle/ wo ock de ersten 3. sampt düsser darup Erkleringe/ laten düsse Borgerschop in Erklăringe des Guden unde Nütten/ und in den Protestation-Articul berouen und beschlaten bliver/ mit deenstlicher Bitte/ E. E. Radt willen der Macht Gades und Avrigkeit/ damit düsse Stadt dorch den Heren frey begnadet/ begavet und beschaffet/ trou wesen/ up dat der Macht oder Avrigheit keine Lasterung beschehe/ dorch jenige Untrouheit/ darumb de Avrigheit düsser Stadt alle unsere Freyheit/ Gerechtigkeit/ und E. E. Raht durch Gades Straffe verworpen/ unde sampt der Borgerschop in ewige Deenstbarkeit thor lincken unde thor rechten Hand gesettet/ kunde werden/ dat Gott der Herr JEsus Christ/ unser aller Heiland/ gnädig und ewig verhode/ negst dem allen vergeben/ vergeten/ vorthyen unde verlaten/ düsse Borgerschop und ein jeder Borger/ E. E. Raht und einer jeden Persohn des Rades tho Christlicker Vereinigung (up dat dat Christlicke Gebett düsser Gemeene up dat Wort der Vergevinge nodig/ tho düsser Tydt vor Gade uns fruchtbarlich syn moge) allen thoe Niedt und Haet/ so düsse Borgerschop jemand Upsoge edder Unfoge geschepped edder genohmen mochte hebben/ begehren und bidden densülven glick van E. E. Rade und einen jeden des Rades/ bidden averst veelmehr/ dat de HErr und GOtt JEsus Christus uns alle in sine Gnaden-Versöhninge angenahmen/ behalde und bewahre nun und in Ewigkeit.

Protestatio.

Düsse gegenwerdige Borger hebben avermahl in allen veer Karspeln die jüngst avergegevenen Articul bespracken/ und bestedigen desülven in der Meninge und Verstande des Guden und Nütten E. E. Rades in gottl. Eschinge/ und der gantzen Borgerschop düsser Stadt tho Gades Ehren und gemeenen Besten/ getroulick gemenet und gantz enig beschlaten/ mit Protestation, dae E. E. Raht den Articuln/ de alleen Bohm und Frucht alles Besten syn/ sammendes und besunderlicken/ Begrips un Verstande des Guten und Nütten/ nebenst den Bockstaben tho gemenen Besten nicht naleven/ und Ampts-Pflichtung gnug doen worden/ dat E. E. Raht allen Schaden und Verdarff/ so verlopen syn und folgen mochten/ antworten schalen. Darnegst begehren düsse Borger/ E. E. willen besehen/ in wat Lesste/ Grunde und Rechte/ unde tho wat Guden unde Nutten (vermentes Ungehorsams halven/ und dat nicht sobalde de Tholage gefolget hebben/ alse de begehret worden) alle Schade und Verdarff/ so folgen mochte up düsse Borgerschop/ is veelfoldig protesteret/ up dat E. E. Raht deß verderfflichen Protesterendes up ere Mit-Borgerschop sick gantzlick henforder entholde/ indeme idt ock wedder de Eegenschop eres Ampts tho synde befunden worde. Es sollen düsse vorgahnde Articul tho keiner Verkleinering des E. Rades oder jeniger Personen/ noch de Borgerschop intgemene oder jeniger Personen insonderheit an allen vergangen Tyden/ an eren Ehren und Glimp nadelig gedüdet/ verstahn noch gemenet syn/ sondern up folgende Tydt/ so jemand des Rades oder Borger dargegen handelen/ unde des schuldig befunden würde/ scholen na Vermoge düsser Articul gestraffet werden. Und syn düsse Articul von E. E. Raht und den Börgern bestädiget und angenahmen/ desulven stede/ vest und unverbrocken woll tho holdende/ by eren Trouen und goden Geloven thogesecht und gelevet worden; Uhrkundlich mit düsser Stadt groten Insegel versegelt/ den 3den Dag des Mants Februarii, im Jahr Christi unsers Heylandes Gebuhrt 1562.

(Locus Sigilli appendentis.)

Nota. Dat Original düsser Recessus ist bey dem Leichnamb tho St. Peter auff den Kirchen-Sahl verwahret/ wie auch ein volliges Original by den Leichnamb tho St. Jacobi vorhanden/ und bey jeder Carspel een in Verwahrunge gekohmen.

LIX.

Käysers Maximiliani II. Privilegium, so er der Stadt Hamburg wider die Repressalien und Arresten ertheilet, de Anno 1569.

WIr Maximilian der Ander von GOttes Gnaden/ erwählter Röm. Kayser/ zu allen Zeiten Mehrer des Reichs/ ꝛc. Bekennen öffentlich mit diesem Brieff/ und thun kund allermänniglich/ daß uns die Ersamen/ unser und des Reichs liebe Getreuen/ N. Bürgermeister und Rath der Stadt Hamburg unterthäniglich fürgebracht und zu erkennen gegeben/ obwol in gemeinen beschriebenen Rechten/ deßgleichen des H. Reichs Constitutionen/ Ordnungen und Satzungen/ statlich und wol fürsehen und geordnet/ daß kein Sache mit Arrest/ Kummer oder Repressalien/ und also von der Execution angefangen/ sondern ein jeder bey ordentlichen Rechten gelassen werden solle/ und dann sie die gedachten Burgermeister und Rath der Stadt Hamburg/ einem jeden umb sein Spruch und Forderung/ zu ordentlichem Rechten zu stehen/ und demselben/ nicht vorzuseyn/ bißher allwegen urbietig gewesen und noch wären: So trüge sichs doch gar offt und vielmahls zu/ daß sie nicht allein an ihren gemeinen der Stadt/ sondern auch ihrer Kirchen/ Clöster/ Hospital/ Bürger/ Inwohner/ Diener und Verwandten Güthern/ von den umbwahnenden Fürsten/ Grafen/ Edlen/ Städten/ Ampt- und andern Gerichts-Leuten/ über alles ihr recht Erbieten/ mit Arrest/ Kummer und Repressalien vielfältiglich beschweret würden/ also/ daß sie der gemeinen Rechte und Reichs-Ordnungen offtmahls nicht genießen/ sondern sich zu unbillichen Verträgen/ und Compositionibus tringen lassen müsten/ auch vielmaln der Unschuldig für den Schuldigen beschwert würde/ und uns darauf demütiglich angeruffen und gebeten/ daß wir ihnen/ auch ihren Kirchen/ Clöstern/ Hospitaln/ Bürgern/ Inwohnern/ Dienern und Verwandten/ zu Abwendung solcher angezogenen Beschwerden/ mit unserer Kayserl. Hülffe und Einsehen zu erscheinen/ gnädiglich geruheten.

Deß haben wir angesehen solch ihr demütig zimlich Bitt/ auch die getreuen Dienste/ so ihre Vordern/ weiland unsern Vorfahren am Reiche/ Röm. Kayserrn und Königen/ offt willigklich gethan/ und sie uns und dem H. Reiche hinführo wol thun mögen und sollen/ und darumb fürnemlich auch/ daß wir ohne das/ alle unsere und des Reichs Unterthanen und Getreuen bey Rechtem/ und unsern und des H. Reichs heylsamen Constitutionen/ Satzungen und Ordnungen zu erhalten/ handzuhaben/ zu schützen und zu schirmen/ wie uns dann auch unsers tragenden Kayserl. Ampts halben gebühren will/ wol geneigt und gäntzlich gemeynt seyn/ mit wolbedachtem Muth/ gutem Rath und rechtem Wissen/ den bemelten Bürgermeister und Rath der Stadt Hamburg/ über vorberührte Fürsehung gemeiner beschriebenen Rechte/ Reichs-Constitutionen und Ordnungen/ noch ferner diese sondere Gnade gethan und Freyheit gegeben; thun und geben ihnen die auch hiemit von Röm. Kayf. Macht Vollkommenheit/ wissentlich in Krafft dieses Brieffs/ also/ daß nun hinführo in ewig Zeit/ niemand/ was Würden/ Stand oder Wesens der oder die seyen/ bemelter Stadt Hamburg gemeine/ oder ihre Kirchen/ Clöster/ Hospitäl/ Bürger/ Inwohner/ Diener und Verwandten sonderbahre Gütter/ oder auch derselben Personen mit Arrest/ Kummer/ Repressalien oder dergleichen unordentlichen Mitteln/ weder zu Wasser noch zu Lande/ und sonderlich aufm freyen Elbstrom/ zwischen den beyden Städten Hamburg und Magdeburg auff- und anwerts/ oder anderswo angreiffen/ auffhalten/ oder beschweren/ sondern sich derselben gegen ihnen allen und jeden gäntzlich enthalten/ und was sie zu ihnen samtlich/ oder ihr jeden insonderheit zu sprechen/ und durch den ordentlichen Weg des Rechtens/ dessen sie/ wie obstehet/ einem jeden an gebührlichen Orten Stat zu thun/ und dem nicht vorzuseyn/ sich erbiethen/ suchen und austragen/ sich auch desselben ersättigen und benügen lassen sollen. Und gebieten darauff allen und jeden Churfürsten ꝛc. und sonst allen anderen unsern und des Reichs Unterthanen und Getreuen/ in was Würden/ Stands oder Wesens die seyn/ ernstlich und festiglich mit diesem Brieff/ und wollen/ daß sie die obbemelten Bürgermeister und Rath der Stadt Hamburg/ derselben Nachkommen und die Ihren/ wie obstehet/ dieser unserer Kayserl. Gnad und Freyheit ruhiglich und unangefochten genieſſen/ und sie dabey gäntzlich bleiben lassen/ auch darwider nicht thun/ noch des jemand zu thun gestatten/ in kein Weise/ als lieb einem jeden seye/ unsere und des Reichs schwere Ungnad und Straff/ und darzu ein Poen/ nemlich 100. Marck löhtiges Goldes/ zu vermeiden/ die ein jeder/ so offt er freventlich hiewider thäte/ uns halb in unser und des Reichs Cammer/ und den andern halben Theil vielbemelten Bürgermeister und Rath der Stadt Hamburg unnachläßlich zu bezahlen/ verfallen seyn sollen.

Mit Urkund dieses Brieffs/ besiegelt mit unserm Kayserl. anhangenden Insiegel. Geben in unser Stadt Wien/ den 6. Tag des Monats Augusti/ nach Christi unsers lieben HErrn Geburt 1500. und im 69. unserer Reiche des Römischen im 7. des Hungarischen im 6. und des Boheimischen im 21. Jahren.

MAXIMILIAN.

Vice ac Nomine Dn. Dn. Archi-Cancellarii Moguntini &c.

Vt. Zasius.

Ad Mandatum Sac. Caes. Majest. proprium.

Obernburger.

LX.

Vorschlag der gesamten erbgesessenen Bürgerschafft zu Hamburg, wie die Gebrechen in gemeinem Stadt-Regiment abgeschaffet, und das gemeine Wesen in einen bessern und gedeylichern Stand könne gesetzet werden, welcher im Jahr 1570. entworffen, und dem Magistrat daselbst übergeben worden.

DJeweil Menschliche Natur durch den Fall unserer ersten Eltern Adam und Eva/ dermassen verdorben und gekrencket/ daß man derhalben noch allerley Ungelegenheit und Schwachheit in allen Stenden und Regimenten/ unter den Menschen Kindern alhie auff Erden muß haben zu vermuhten und zu warten/ und den mancherley Mißbräuche und Pfeide in diser guden Stadt auch könten erhoben/ und in ordentlicher Weise vorkommen/ dadurch GOtt vom Himmel zu Zorn und Straffe zum höchsten gereitzet und bewogen/ und das gemeine Beste mercklichen an konte verkürtzet und vernachtheilet werden/ nachdem wir uns auch von dem Zalle der Schwachen nicht mögen oder können außschliessen/ in Ansehen die das beste Theil der Welt verhanden und fast auf den Ende gekonten/ dar wenig Betrug in zu vermuhten/ sondern vielmehr wider GOttes Willen und Befehl sich wird veragern und verkehren/ haben demnach die erffgesessene Burgerschafft/ Anno 1570. den 5. May, so sie bey einander waren/ dasselbe bewogen und zu Hertzen gehen lassen/ sich darauff auch eilicken zu Wolfahrt/ Beystand und Gedeyen dieser guden Stadt/ auch umb Friede und Eintracht zwischen E. E. Raht und Burgern/ in Gottes Segen/ Furchten und Willen zu befestigen/ etzliche Articul wolmeinenthlich ohne eintzigen Haß und Neid/ auch Verkleinerung einiger Personen/ dieser Stadt zu Gude/ eintrachtiglich beliebet/ beschlossen und mit einander bewilliget/ in Zuversicht/ E. E. Raht werde sich dieselben als die getreuen Väter des gemeinen Besten und der Bürgerschafft/ (dieweil darunter nichts anders als GOttes Ehre und das gemeine Beste gesuchet/ und gar guthertzig wird gemeinet/ mit zugemachten Fuhren und allenthalben gefallen lassen/ auch vermöge nachfolgender Execution darüber halten/ und sich befohlen annehmen/ damit die Folge desselbigen darumb gespühret werden/ auch die wol verdiente Straffe/ so uns von wegen unser Ubertretung und Sünde willen auf den Halßliegen oder noch kommen möchte/ gnädiglich von uns abwenden/ und das gemeine Beste allenthalben/ wo es sich den von einem jeden/ darin und draussen Rades zu thun nicht anders gebühren möge/ vorgebracht und gesuchet werden.

I.

Und damit GOttes und seines H. seligmachenden Wortes vor erst/ wie billig gedacht werde/ wird darauf begehret/ E. E. Raht wolte sich die Christl. Kirche und Gemeine dieser Stadt mit Ernst und getreuen Fleisse nebenst dem Ministerio, vermöge dem publicirten Mandato, so jährlichen viermahl von den Kantzeln wird gelesen/ lassen befohlen sein/ und stets Aufsicht

sicht und mit Sorgfältigkeit darauff Acht haben/ dieweil viele allerhand Leute auß frembden und verdächtigen Orten sich alhier niederschlagen und zu wohnen begeben/ daß dadurch und von denselbigen diese Christl. Kirche und Gemeine nicht verwehret und unruhig gemacht/ und mit falschen Corruptelen und Schwermern beschmitzet möge werden/ dadurch den Gottes Wort/ so Gott Lob lauter und rein alhie gelehret/ könte verfälschet und verdunckelt werden/ und der Zorn und Straffe des Almächtigen sich dermassen über uns verheuffen und vermehren/ daß der Verderb Leibes und der Selen/ welches GOtt der HErr durch Christum seinen Sohn gnädiglich wolle verhüten und bewahren/ könte erfolgen.

2.

Zum andern/ dieweil dann die Obrigkeit der Stadt eine gottliche Foderung und Verordnung ist/ wie allenthalben in der H. Schrifft zu ersehen/ als im Andern Buch der Cronica am 19. Capittel darvon vermeldet: Sehet zu was ihr thut/ denn ihr haltet das Gerichte nicht den Menschen/ sondern dem HErrn/ und er ist mit euch im Gerichte/ darumb lasset die Furcht des Herrn bey euch sein/ im 5. Buch Mosis am 1. Capittel: das Gericht-Ampt ist Gottes: zum Romern am 13. Capittel: Es ist keine Obrigkeit ohne von GOtt verordnet/ und dem zu Folge/ der Prophet David in 52. Psam davon redet und zeiget: Ich habe es geredet/ daß ihr Gottes seid. Hat GOtt der HErr derhalben die Gemeinschafft seines Nahmens/ und Anruffung und die Gerechtigkeit und der Friede solten beschutzen und handhaben/ und immer also hier auff Erden ihre Undersathen/ das Ampt so guth bedienen und vollführen/ wie Paulus davon redet/ daß sie den guden Wercken solten sein zu Ehren/ und den bösen Werckenzur Straffe/ auch im Esaia am 1. Capittel zu befinden/ daß man bey der Obrigkeit das Gericht und Recht soll suchen/ und daß sie den Betrübten solten zu Hülffe und zur Beschützung kommen/ und Jeremiä am 22. Capittel: Haltet Recht und Gerechtigkeit/ und rettet den Betrübten von des Frevelers Hand/ und schendet nicht die Frembdlingen/ Weysen und Wittwen/ und thut niemand Gewalt. Lässet sich derhalben darauß klärlich verstehen und sehen/ daß die Obrigkeit von GOtt zur Heiligung und Gerechtigkeit der Gemeine dermassen zu Gut ist verordnet/ daß sie in den Furchten Gottes in derselbigen erscheine/ und unbefleckt vor ihn und den Menschen sollen wandeln und in ihren Beruff sich verhalten/ wo er dasselbige/ vermöge seines Wortes von ihne eschet und fordert/ und wenn solches geschicht/ will unser Herr Gott dabey sein/ Land und Städe dadurch gesegnen/ beschützen und allezeit lassen gedeyen/ wan aber auß vorangezeigter Gelegenheit/ das Gott verhüte/ das Regiment von der Obrigkeit unordentlicher Weise/ wider GOttes Wort wird geführet/ und mißbrauchet/ ist zu vermuthen und nichts gewissers zu hoffen und zu erwarten/ denn daß GOtt der Allmächtige nicht allein die Obrigkeit/ sondern auch die Unterthanen und gantze Gemeine will straffen/ verderben und gar zu Nichte machen/ worvon in dem Propheten Micha am 3ten Capittel fast durchauß schrecklich zu finden/ und davon befugt/ daß der Herr umb der Ubertretung der Obrigkeit die Unterthanen als einen Acker will umbpflügen. Und nachdem die Gierigkeit und das Gabe-Nehmen der Obrigkeit nicht die geringste Sünde und Ubertretung eines sey/ dadurch Gott vom Himmel zu Zorn und Straffe zum höchsten wird gefordert und verursachet/ und gemeine Lebend verwandelt/ dieweil es offentlich wider GOttes Wort und Befehl ist/ wovon in 5. Buch Mosis am 7. Capittel zu lesen: Du solt das Recht nicht beugen/ und solt auch keine Persohn ansehen noch Geschencke nehmen/ Denn die Geschencke machen den Weisen blind und verkehren die Sache der Rechtfertigen/ ist derwegen billig und groß von Nöthen/ so einiger Mangel an unsern Regiment könte befunden werden/ daß selbiger gantz abgeschaffet/ von uns weg gethan und außgerottet werde/ damit die vorangezeigte Dreuung und Straffe in vorgemelten 3. Capittel Michä und sonsten an andern Orten zu befinden/ die sich derohalben über uns würde verheuffen und vermehren/ durch Gottes Gnade möchte gnädiglich geendert und getilget werden. Und auf daß auch dem schädlichen vorangezeigten Policey-Verderb alhier so viel möglich möchte begegnet und vorgekommen werden/ so haben/ wie jeder/ der hier sich zur Ruhe begeben/ wird vermercket haben/ unser Vor-Eltern gar löblichen im 4. Articul des letzten Recelles, A. 1529. die Versehung gethan/ sich dermassen mit E. E. Raht darauff vereiniget und vertragen/ daß so jenig Parth dorch E. E. Raht offte jenig Persohn des Rahts würde beschweret/ dadorch daß sein Widerparth/ Gifft und Gabe dem Richter gebe/ hette dieselbe Persohn/ oder die Persohn/ so des überwuñen oder überzeuget würde/ nit Recht/ daß die seine Stete soll entsetzet sein/ und den Parth schadeloß halten. Weil auch darauf so viel mehr erfolget/ daß so jemand derselbigen gefunden/ die Gifft und Gabe nehmen/ und das gemeine Beste und die Stadt dadurch verkürtzet und betrübet/ an Freyheiten und Gerechtigkeiten/ oder wider Stadt-Buch/ Recels, Bursprache und andere Bewillunge/ Vereinigung/ oder der gemeinen Inkunfft zu Schaden/ und zu Wiederhandlung/ daß derselbige billig viel höher und grössere Straffe eigenet und wiederfahren soll/ als vor angezeiget und vermeldet. Begehret darauff derowegen die gantze gemeine und erffgesessene Burgerschafft/ E. E. Raht wolte sich die verderbliche und gottlose Ungelegenheit dermassen lassen befohlen sein/ daß fleissig darauff werde acht genommen und gemercket/ so jeniger gefunden werden möchte/ der sich dergestalt an unsern Herrn Gott/ und das gemeine Beste vergriffen/ und muthwillig versehen/ dieweil ein groß Theil unsers Verderbens drauß sich könte verursachen/ daß dieselbe mit allen Ernst auff vorangezeigte Weise/ daß nach Gelegenheit der Sachen gestraffet/ wo den die erffgesessene Bürgerschafft entschlossen/ darauff zu erkündigen/ und so jemand darunter jechtes was von angezeigten Sachen wird erfahren/ oder zu jenigen Zeiten mit Warheit befunden/ wollen sie das getrulichen/ vermöge deß Eides/ in zusammen der gantzen Bürgerschafft vermelden/ und den darauff erfolgen/ waß solch einen oder mehren will gebühren/ damit es einen andern/ der sich dermassen auch vorgethan/ sey zum Exempel und Warnung/ und wir alle samptlich durch Gottes Gnade desto besser mogen gedeien und woll fahren.

3.

Gleichfals wie nun durch das Gabe-Nehmen und Eigennutz/ Land und Stete verdorben und Gottes Zorn hänget/ also wird auch nicht minder sondern noch gefährlicher das Regiment und Lebend dadurch verwehret und vernichtiget/ wo die Persohnen in der Obrigkeit oder Persohn/ mit einen nichtigen und unzeitigen Furchten/ Klein-müthigkeit oder Leichtfertigkeit sein behafftet und beladen/ also daß fast einen jeden darumb nachgetantzet/ wie er vorgepfeiffet wird/ wodurch den kein Regiment und Policey kan gebessert und erhalten werden/ sondern muß vielmehr zu nichte und zu Boden gehen/ wie es woll aus vielen Exempeln wird zu beweisen seyn/ die sich dadurch haben können zutragen/ den die Untugent den Mäñern vornemlich die ein Regiment an sich haben/ nicht woll will gebühren noch gezemen. Und damit die Bürgerschafft sich auch der Ungelegenheiten alhier in unsern Regiment nicht zu befürchten und zu befahren/ wollen sie ein jeglich Persohn des Rahts insonderheit haben vermahnet und freundlich erinnert/ so jemand darunter verhanden/ und sich mit den Feile beladen befunde/ daß derselbige wolte umbdencken/ ein besser und standhafftiger Gemüht und Hertze an sich nehmen und führen und gedencken/ daß er sich nicht selbst/ sondern Gott den Herrn und den Menschen zu guth in das Ampt verordnet und zu bedienen gesetzt sey/ wie vorhin in andern Articul gezeiget und bewiesen/ in Ansehen das Schwert von Gott derhalben in die Hand gethan und gegeben/ daß sie dasselbige zu seines heil. Nahmens Ehren/ zu Dienste und Nutzen des gemeinen Besten und der Unterthanen/ mit beständigen und unerschrocken Gemühte sollen führen und gebrauchen/ also daß die Unterthanen dadurch geschützet und gehandthabet/ Freyheiten und Gerechtigkeiten/ Privilegia und Hochheiten vorbitten und nicht entwendet mögen werden/ den wozu könte unzeitige Furcht und Leichtfertigkeit dienen oder nützlich sein/ denn sie der Obrigkeit anders nirgend zu dienen/ als daß sie sich daran wider unsern Herrn Gott/ den Menschen und gemeinen Besten werden versündigen.

4.

Privilegia, Gerechtigkeiten/ Hochheiten/ alte löbl. Gewohnheiten/ Land und Leute zu haben sein Segen Gottes des Allmächtigen und den Menschen zu ändern/ daß sie deren alhier auf Erden in seinen Fürchten sollen genieſſen und gebrauchen/ verliehen und vergeben/ und wo die nicht sollen zu nichte gehen/ sondern vielmehr erhalten und fortgebracht werden/ gehöret negst dem Segen Gottes/ dazu Bestendigkeit und Standhafftigkeit der Obrigkeit/ den vor die befunden/ läst es sich an den Unterthanen gleichfals allezeit hören und vermercken/ wo aber das Haupt kranck ist/ vergehen und verzagen/ offtmahls die andern Gliedmassen wider ihren Willen/ waß aber solch einer der mit sodanen unzeitigen Furchten der Leichtfertigkeit behafftet dadurch ichtes waß in vorgedachten handeln/ oder außzurichten und ihres jenniges Regiment oder Gemene wir forth verlassen und zu nichte gahn lassen/ verdienet und verschuldet/ haben die Exempel unlängst vor uns her bewesset und vermeldet/ daß sie nicht allein der Menschen/ sondern auch vor Gottes Gerichte haben/ auff sich gehabt und bekommen. Derowegen wollen die Bürgerschafft abermahln in aller Güte vermahnet haben/ daß ein jeder sein befohlen Ampt dermassen wolt bedencken/ wie man des nicht anders verhoffet/ daß er es in den Fürchten Gottes mit Beständigkeit wahre und führe/ damit keine Irrung und Schade darauß erwachsen und entstehen möge/ und auch wieder gedencke/ daß er umb seines Negsten und Unterthanen Guth und Bluth zu einen gesatzten Meyer und Verwalter verordnet sey/ davon er zu seiner Zeit in Ewigkeit Rechenschafft vor thun muste/ und daß Gott der Herr kan und will einen jeden nach seiner Zusage darinnen erhalten und beschützen/ und wer sich also nicht starck gnug darin befindet/ daß der Gott umb Gnad und Hülffe darzu billig anzurussen und zu bitten habe/ damit er ein tugenthafftig und bestendig Werckzeug vernehme/ und den Menschen allezeit werde befunden und wen er sich also darin verhalte/ daß er derhalben den keine ewige oder zeitliche Straffe habe zu erwarten.

Fürtens/ will sich auch nicht gebühren/ waß ein E. Raht mit ihren Bürgern zu gemeinen Besten beschlossen/ vereiniget und betragen/ daß daßelbige ohn den ordentlichen Weg der Beredung mit ihrer Bürgerschafft weder von einen oder jenige Persohn des Rades werde geeallirt/ aufgelöset und vernichtiget/ und wiewol in diesen hiebevor vielleicht etzliche mahl der Mangel an gewesen sein/ wollen demnach die Burgerschafft/ als die Friedsamen derselbigen itziger Zeit vergessen und nicht gedencken/ mit freundlicher Bitte und Begehren/ daß E. E. Raht wolte sich hernachmahls darin also verhalten und sehen lassen/ damit das Unglück und Verderb/ so unser Herre Gott durch die nicht Haltung konte schicken und erwecken/ möge abgewendet/ und die Burgerschafft dadurch möge zur Ruhe gestellet/ und der Unwille mit der Zeit vergessen werden.

5.

Nun will sich auch geziemen/ wen schwere Händel die Freyheiten/ Gerechtigkeiten/ Hochheiten oder ander Sachen dieser guden Stadt belangent/ verhanden/ daß E. E. Raht mit etlichen begüterten Persohnen/ oder Außschotte sich darin berede und berahtschlage/ den solches offtmahls von den erbgesessenen Bürgern bewogen/ und E. E. Raht vorgeworffen/ daß sich E. E. Raht solches hinfüro wolte enthalten/ und wen etwas vorfiele/ dar den Borgern samptlich angelegen/ daß es mit ihnen auch samptlichen würde unterredet und berahtschlaget/ nach der gemeinen Regul, was jeden angehet/ soll auch von einem jedern werden bewilliget und beliebet/ und dieweil ein jeglicher Gott Lob selbst mündig/ uñ keines Vormünders darin bedarff/ begehren die erbgesessene Bürgerschafft/ daß E. E. Raht/ vermöge der vor angezeigten bewilligten Abschied/ sich wolle hinfüro in solchen Fall verhalten und sehen lassen/ damit sich die Burgerschafft in ihrer Zusammenkunfft des nicht haben hinfüro zu beklagen/ und weitern Verderb darauß habe zu vermuten.

6.

Es wird auch geschehen/ wo etliche unser Beywohner sich in der Stadt Hoheiten u. Freyheiten nötigen u. dringen/ damit sie also das unser zu den Ihren nach gerade möchten bekommen/ bitten derowegen die Burgerschafft E. E. Raht/ er wolle sorgfeltige u. fleißige Auffsicht haben/ daß wir in vorgedachten Gelegenheiten im geringsten nicht mögen verkürtzet und vernachtheilet werden/ den sie erkennen/ so daßelbige/ was unser Vor-Eltern also gar löblich erworben/ u. auf uns geerbet/ einmahl von uns genommen und entwendet werde/ solches itziger Zeit gar seltsahm und langsam wieder zu gewinnen und zu bekommen.

7.

Also befindet sich auch/ daß etliche unser Nachbahren gegen unsere Privilegia und Freyheiten von

von Käyser Friderico erworben, und von allen nachfolgenden Keysern bestetiget und confirmiret, sich vergriffen, daß sie grosse Häuser und Veste neher der Stadt begunten zu bauen, wie es in vorgedachten Privilegio nachgegeben und vergönnet, und dasselbige hernachmals der Stadt zu grossen Schaden und Verdruß könte gereichen und gelangen, begehren darauff die Bürgerschafft daß E. E. Rath solche Dinge mit Ernst wolle in Acht nehmen, daß dasselbige vorerst, so viel müglich, mit Bescheid und Unterredung abgeschaffet, wo aber über Zuversicht solte entstehen, daß es den zu Rechte werde verhindert, oder dagegen fortfahren, wo der 124. Articul des letzten Recesses davon thut vermelden, wie unser Vor-Eltern vormahls gethan.

8.

Ein E. Raht will auch das Hauß Ritzbüttel dermassen lassen bewahren und bestellen, daß die Stadt kein Unglück daraus zu vermuthen, und wor einige Verenderung darin solte vorgenommen werden, daß es geschehe mit Willen ihrer erbgesessenen Bürgerschafft.

9.

Sehr nütz und guth were es zum gemeinen Besten, so jemand in- oder ausser Raht sich mit grossen Herren, oder allerhand gute Leuten, so hier nicht in Eid wohnen, zu unterreden einliesse, daß sie ihr Wort dermassen in Acht haben, und sich die Zunge liessen schrapen, daß die Stadt dadurch ohne Nachtheil bliebe, und ihren bürgerlichen Eid darinnen nicht zuwider thäten, denn es gefährlichen offt befunden, daß ausserm Lande unsere Hendel und Regiment mehr kundig seyn, und darumb wissen, als woll vor dieser guthen Stadt dienet, nütz und guth ist. Und wiewoll die Handel GOtt dem Almächtigen am besten bekant, woll solches Klaffens und des Verderbens, so daraus erfolget, ein Verursacher ist, dieweil er ein Erforscher der Hertzen und daß zu seiner Zeit an denselbigen, der also eine gantze Gemeine GOttes dadurch betrübet und verkürtzet, woll wird finden und straffen, so wird dennoch begehret, daß ein jeder in- oder ausser Rahts fleißige Acht drauf habe, und wen also solch ein Vorgethaner befunden, daß dajegen werde procediret, wie das zu Rechte sich wolte gebühren, damit sich des ein ander habe zu warschauen und zu befürchten, und das gemeine Beste dadurch unvernachtheilet bleibe.

10.

Wor Parteyen in Städten und Ländern gefunden, die zu Verkürtzung gemeiner Gelegenheit abgerichtet werden, gedeyen solche dadurch gar selten, vornemblich, wen schwere Geschefte daselbst verhanden, wie es aus vielen Historien und Exempeln zu beweisen, so wolte sich derowegen ein jeder in seinem Stande dermassen, vermöge seines Eides, bedencken und verhalten, daß es nicht wider GOtt, den gemeinen Besten und seiner Eschunge sey, also, daß er GOttes und der Menschen Gerichte darin bedacht sey zu entgehen. Unser löbl. Vor-Eltern, welcher mit Ehren billig also zu gedencken, haben offtmahls nicht einen Doctorem gehabt, und wen sie etwa zu thun, man einen gebrauchet und gehalten, nun aber hat E. E. Raht woll drey umb die Besoldung und Jahr-Gelt, die den billig, wen sie E. E. Raht nicht verschicket, stetes bey der Hand sein solten, auff daß sie der Stadt zum Besten gebrauchet, wan sie E. E. Raht vonnöhten. Und nachdem sie dem gemeinen Guthe zu schweren und grossen Unkosten angenommen, befindet sich doch, daß sie offt in ander Leute Geschefte mehr sein verhindert, als daß sie unser warten, wen das nun die Meinung haben solte, daß man ihrer nicht könte oder möchte entrahten, wolle E. E. Raht daran seyn, daß sie der Stadt zu Guthe Mühe hetten, und nicht der Frembden, den man mit ihren weitleufftigen Reisen in ander Leute Sachen nichts Fruchtbarliches oder Nutzes zu gemeinen Besten kan erwarten seyn.

11.

Und wenn sie in Legationibus und andern schweren Geschäfften solten gebrauchet werden, daß ihnen der Handel nicht allein werde anvertraut und befohlen, sondern daß man aus dem Raht ihnen stets einen oder mehr adjungire und zufüge, damit das gemeine Beste nicht versäumet oder vernachtheilet werde, wie vormals woll kan geschehen seyn.

12.

Daß die Kammer-Gerichts-Händel mit Fleiß mögen gewahret werden, daß die Stadt keinen Schaden davon leide, begehret die gemeine Burgerschafft, und die Sachen vor uns allen da[illegible]vonnen, daß die dem gemeinen Besten me[illegible]mögen zu Gedeyen reichen, als daß sie den Gegentheil solten nutzbarlich gefunden werden, und damit sie nicht exequiren, vor ein Recht hernachmahl haben zu gebrauchen.

13.

Auff daß ein ordentlich Proceß alhier bey uns, wie in andern Landen und Städten, von dem E. Raht und niedrigsten Gerichte möge gehalten werden, und die Burger und Partheyen Unkost, so viel müglich, verhütet werde und vorgekommen, und ein jeder in seinen Sachen desto besser und schleuniger gefordert werde, begehren deswegen die gemeine und erbgesessene Burgerschafft, E. E. Raht wolte sich ihren nachfolgen, doch wo sie meinen und verhoffen, richtigen Vorschlag u. Ordnung damit lassen gefallen, u. den Borgern oder Parten so deß zu thun zu Guth und Besten bewilligen und ins Werck stellen, auch daß zu jeder Zeit forthan also verhalten, nemlich, daß von allen und einer jeglichen Sache, wen sie vor dem Raht und niedrigsten Gerichte wird anhengig gemacht, eine Rulle und Register

Register werde gehalten, und nach gerade, als sie alt sein und vorkommen, oder noch fürgebracht solte werden, daß sie den darumb angeschriben, und forthan also ordentlich gewartet werden, und daß die Rulle offentlich auff den Rathhauß und Nieder-Gericht werde angefangen, und stetes bleibe, darmit ein jeder kan sehen, wo nahe es seiner Sachen gekommen, daß er darnach muß warten und Acht haben, und denen nachgedacht, als die Sache auff der Riege stehen, von oben dahl anzurechnen, oder wie es zuletzt geblieben, mögen vorkommen, agiret, und beider Theile Notturfft darumb gehöret werden, doch dergestalt, daß jeder Sache über 3. mahl nicht vorkomme, und dan die Sententia nach Recht darinn ergehe, und werde gesprochen, wen zum dritten mahl peremptorie zugesaget ist, damit der ander Theil, so darnegst auff der Rulle verzeichnet, auch forthkommen, und ihren Bescheid erhalten können, und daß die Vorsprachen, bey Verlust ihres Dienstes, keine Sachen sollen vorbringen, sondern, wo sie darauff die Reige verzeichnet, wie oben vermeldet, so viel man derselbigen immer kan, will entscheiden und annehmen, und daß andern Parten, so darnach stehen, und nicht zu Gehör kommen, nicht möge zugesaget werden, damit ein jeder vor Schaden verhütet, und seiner Geschefte, wo er zu thun, möge warten und nachdencken.

14.

Nachdem den Secretarien fast viel Arbeit aufferlegt, dardurch sie verhindert, daß auff eines jeden Verschreibung, wen es vor den Erb. Raht verlassen, zu rechter Zeit alle mahl nicht kan gewartet werden, und demnach einer etzlichen nicht wenig daran gelegen, begehren demnach die Burger, ein Erb. Rath wolte die Ordnung und Versehung darein thun, daß die Verschreibung dermassen gewartet, damit ein jeder zu rechter Zeit das Seine geschrieben habe, und so jemand, vermöge eines außgeforderten Handels, auß dem Rechten eines andern Hauß sich wolte zuschreiben lassen, daß dasselbe Zettel den offentlich gelesen, und alsden, so es nicht impugniret, verlassen und geschriben werde, auff daß einen andern nicht Vorfang und Verkürtzung, wen es nicht gelesen, geschehen möge.

15.

Der Vorhöckerey halber wird hier jeder Reise, so wen die Burger zusammen kommen, gedacht, daß den grossen Verderben und Ungelegenhait, dadurch den allerley Theurung in dieser Stadt erfolget, möge fürkommen werden, und sind allemahl wenn die Burger zusammen gewesen, Vereinigung und Bewilligung darauff getroffen und geschehen, und gleichfalls von unsern Vor-Eltern fast in allen Recessen davon gedacht und darauff geschicket, wie den in 110. Articul des letzten Recesses von A. 1529. der Sache ist sehr woll gedacht, und in einer Gewißhait wie hinfüro hette sollen versehen werden, gefast und beschriben, aber waß hat es viel genützet, da wird diesen Werck und Auffsicht zu guthe woll ein Marck-Voigt verordnet, der das Ampt bedienet, wie vor Augen, es scheinet aber wenn sie es gerne wolten mit Fleiß warten, so haben doch die Vorhöcker ihre Patronen und Uberträgers, daß sie dadurch, wenn sie auff die Hendel sehen, und ihr befohlen Ampt brauchen, werden beruffen, und darzu noch in Brüche genommen. Desselbigen begehren die Bürger mit allen Ernst einen Wandel, und wenn sie ihrer Ordnung nach darauff angenommen, daß man über sie den woll behalten, und wo hinfüro deme nicht Genüge geschicht, daß sie abgesetzt, und andere, die es besser zu warten gedencken, an ihre Stete verordnet werden, und das sie bey den Pön so ein jeder, dem das befohlen, dencke zu vermeiden, wenn die Bürger in ihrer Zusammenkunfft darüber werden nachfragen, und denn an einen Erb. Rath werde geklaget.

16.

Von der Tieffe des Elbstroms weiß sich ein jeder zu bescheiden, wie mercklich dieser guten Stadt daran gelegen, und wird dennoch wenig darauf geachtet wo es unleugbahr, so der Strom von oben dahl nicht noch gewiesen und geholffen, daß die Reumung hier anderwerts, wiewoll nicht schädtlich, sondern doch geschehen müste, gar weinig werde boten, denn was soll doch das Graben hier nieden, wenn man dar nicht will zu gedencken, daß es oben möge folgen, sondern alldar noch vielmehr, von unß nach der Süder-Elbe wird geweiset, denn es klar vor Augen, wo gern der Elbstrom, oben bey dem Oxenwerder, nach unsern Strom und Tieffe, als den Kiesel-Seel- und Neyen-Graben wolte wachsen, wenn sonst ein Stück dieckes, das sonst nach Langhait der Strom wird wegnehmen, und nicht kan gehalten werden, dar nicht zu grosser Schade im Wege lege, und der Strom meist von uns nach der Süder-Elbe mit Gewalt geweiset, den wir hieher meist können bekommen, wenn darzu gethan, wie sichs gebührete, und die Sache billig erfordern thäten, begehren derowegen die Vorgere, ein E. Rath wolte den Vorschlag in Besichtigung nehmen lassen, und wenn sichs also dar zusehende befunden, daß darzu gethan werde, was sich von wegen des gemeinen Besten darin will eignen und gebühren, auff daß auß diesen geringen Schaden nicht ein grösser verursachet, daß der gemeine Orth müsse durchgestochen werden.

17.

Die Alster wächset schier vor unsern Augen zu, und verursachet sich ein grosser Thail davon her-

her, daß sie nach alten Gebrauch mit dem langen Zuchgarn nicht mehr wird befischet und bezogen, dar die Alsier zu Sommer-Zeiten jährlichs dermassen nicht wird gesäubert, daß kein Kraut oder Unflath darin könte vorthkommen oder aufwachsen, nun aber wird es umb die minste Unkosten mit Sotangeln und Worbgarn meist verrichtet, und befürchtet, die Alster dadurch nach Jahren dermassen wird zuschlammen, daß es hernachmals mit grossen Gelde kaum wird zu bessern stehen, wird darumb begehret, daß die gemeine Stadt darin also bedacht wäre, daß sie daran kainen Schaden leide.

18.

Welch ein stattlich Summa Geldes nun etzliche Jahr her an dieser guten Stadt an Wellen und Graben, und andern Vesten verbauet, haben die befunden und erfahren, die eine Zeitlang ihr Gelt mit dazu verschossen und außgeben, aber waß were es, wenn er alles nach unsern Willen fertig gemacht, wenn er nicht also befriedet und bewartet, daß es Bestand haben könne, und nicht wieder vernichtiget werde, wo dasselbige bedacht und darauff gesehen, gibt die tägliche Erfahrung und Gesichte, darumb denn begehret wird, wenn eine veste Erde gemachet, daß die Ufer davon auch stracks beschrencket und befriedet mögen werden, damit das Kruch und Vieh, so täglich darauff und ablaufft, nicht wiederumb es vernichtige und vertrete, und umbwüle, waß also viel Geldes gekostet, und daß die Bestien, so boven auff die Wälle gebracht werden, denselben zuscharren und verderben, dar mögen abgenommen und in den heiligen Geist gebracht werden.

19.

Auch wird in der Bürgerschafft gesprenget und geredet, daß A. 69. auff Petri, von damals verordneten Bürgern der Crämerey einem Erb. Rahte zu Vorthbringung und Vermehrung gemeiner Auffkunfft und Hebung etzlicher Articul sein übergeben, begehren darauff die Erbgesessene Burgerschafft, daß die alle zu gemainen Besten mögen ins Werck kommen und gebracht werden, auffdaß der gemaine Ankunfft über dero langwierigen Verzögerung keinen Schaden leide, und so einigen Mangel daran gefunden, dadurch sie nicht können forthkommen, begehren die Burgere, daß man sie in ihrer Zusammenkunfft zum Schein bringen, und denn dar mögen bewogen und disponiret werden, nach Gelegenheit der Sachen, und was denn recht und nutz zum gemeinen Besten darin gefunden, daß es seinen Forthgang habe und bekomme.

20.

Noch so sey ein Mangel verhanden, welcher zu Schaden des gemainen Besten gereichet, dieweil keine Vereinigung zwischen ein Erb. Raht und den verordneten Bürgern des 43. Articuls halben des letzten Recesses von A. 1529. getroffen und verfasset, also lautent: Es mag sich auch nimmer gebühren, daß man diejenigen, die zum Rath erkohren, mit so mercklicher Last beschweren solte, dadurch sie ihr Eigenthumb versäumen, auff deß gemeinen Mannes Klage und Sache wahren, daß sie nicht eine zimliche Belohnung vor ihre Arbeit haben solten, darumb sollen die Personen des Rahts, mit den verordneten Bürgern den Vertrag, wie man ihnen Jahr-Soldt stellen wolle, hieraus ist zu ersehen, daß unser Vor-Eltern Wille gewesen, daß den Personen des Rahts vor ihre Mühe und Arbeit eine zimliche Besoldung verordnet würde. Aber sie haben von keinen Accidentien gewust, sonst were E. E. Rath das Schoß einzuhalten, nicht so lange nachgegeben, biß daß sich E. E. Rath, und verordnete Bürger darumb vertragen, wo es mit dem Jahr-Sold heissen solte.

Auff daß nun aber den vorgedachten Bewilligungs-Articul möge einmahl gnug geschehen, begehren die gantze gemeine Burgerschafft, daß ein Erb. Raht, vermöge gedachten Articul, mit verordneten Bürgern, die in dem Recess dazu bescheiden, erster Gelegenhait darumb wollen vergleichen und vertragen, damit das gemeine Beste lenger kainen Schaden dadurch leide, sondern vor allen den Stand der Cämmerey darin möge bedacht werden, und wenn solches verrichtet, daß denn von den Personen des Rahts der Schoß, wie vorhin unser Vor-Eltern gethan, möge entrichtet werden, auch weil die Verordneten der Cämmerey das Jahr-Gelt, wie es gestellet, einem jeden muß behalten und bezahlen, ist es nicht unbillich, daß die damit beygenommen werden, wenn die Ordnung geschehen soll, damit sie wissen, wo sie sich hinfüro darin verhalten, dieweil den auch eine Vergleichung ist, zwischen denen, so von der Stadt wegen reisen, lassen sich die Bürger gefallen, daß das Accidens, welches auff solchen Fall bescheiden, denen so da reisen, möge bleiben und gegeben werden, diß vorgedachte begehren die Bürger freundlich, und lassen sich, dieweil es mit GOttes Willen und unsern Recess übereinstimmet, und auch sonst allenthalben der Billigkeit gemäß ist, und dem gemeinen Guthe nothwendig damit gedienet, daß er muß seine Maß bekommen, und versehen sich gäntzlich, einem Erb. Rahte werde solches mitgefallen, damit, was ihme also rechtmäßiger Weise verordnet, sie mit gutem Gewissen desto mehr und ohne Vorwitz können und mögen empfangen und an sich nehmen, und wird auch einem jeden, der es also bekommet, desto besser gedeien.

21.

Der Herr Simon von Utrecht, auß recht höfflicher und seliger Gedechtniß, soll ein Testament gemachet, und Gelt dabey auff die Cämmerey verordnet haben, daß solche jährlich auff gewisse Gelegenheit zu distribuiren, da der Stadt nicht wenig an gelegen, wird derowegen begehret, daß vorgedachtes Testament, vermöge den Buchstaben und seinen letzten Willen, mit allen getreuen Fleiß werde gehalten, und ins Werck gepracht, damit das gemeine Beste daran nicht werde versäumet und verwarloset.

22.

Zum letzten ist vorlängst von einen jeden erfahren und befunden, wo daß kein Gesetz, Ordnung, Mandate, Bewilligunge, oder was Nahmen die haben, jenigen Bestand oder Vortrag haben bekommen können in keinen Policeyen, Regimenten, wor nicht die ordentliche und beygehenste Execution darhinter her gewesen, und damit Acht erfolget, wiewoll GOtt bessert, in vielen Regimenten befunden, daß alle solche vorgedachte Gesetze und Mandate offt mehr zu Gelt-Strichen und ungebührlichen Geitz sein gebrauchet, alß zur Besserung und Forthsetzung des gemeinen Besten. Demnach, damit wir hier bey uns solches Lasters nicht werden beladen, ist nicht unbillich, daß ein Richtigkeit, so Mangel vorhanden und gesetzet, auff das, was also in vorgedachten, und auch zwischen Raht und Burgern, zu gemeinen Besten bewilliget und vorthgebracht, und nicht in Werck möchte fürkommen, auch noch hernachmals vorkommen könte, möge allezeit gehalten und exequirt werden, denn es sonst damit wird gehen, wie vielleicht vormahls geschehen, alß mit einer Klocken die keinen Knepel hat, und man wolte gleichwoll viel Gethönes und Rampfens damit anrichten, welches denn alles umbsonst ist.

Und auffdaß denn nun in den ordentlichen Wegen, die unser Vor-Eltern uns gepeddet und bereitet, möge verrichtet und volführet werden, achten die gemeinen und Erbgesessenen Bürgerschafft, daß von den zustreiten, und wahn sich billig nicht will gebühren, sofern man darin bey unser Zeit jeniger mahl kont vort- und zurecht kossen, ist darauf befindlichen, daß fast und am Ende des letzten Recesses eine gar löbl. und Christl. Ordnung, wer durch das Stadt-Buch, Recess, Bauer-Sprache, und der Articul über die gemeine Gottes-Kasten und Ceremonien mit berahmet, an ihrer Wehrt vollführt und Acht erfolget sollen werden, nemlichen die gemeinen Burger und Einwohner dieser guten Stadt haben aus Vulbordt des Erb. Raths ein volkommen Befehl und Vollmacht von sich gegeben den verordneten Bürgern, welche sollen sein die Vorsteher der gemeinen Kasten, der vier Carspel und ihren Nachkomlingen, daß sie dasselbige sollen warten und verrichten, auch daß gemeine Friede durch sie solle und möge verwahret werden, spüren sie aber zu einiger Zeit einig Gebrech, Mißbrauch oder Versäumnüß dabey, so sollen sie sampt und besonders offte ihre Befehlungehaber, die Notturfft E. E. Rath, auffdaß das gemeine Beste und Wolfahrt, auch Eintracht und Friede möge gefördert werden, vortragen. •

Und wird auch allerdings darnegst vermeldet, so jeniger Person zu nahe geschehe, daß sie umb Vertretunge solten suchen, und sie den solches bey dem Raht solten wandel schaffen, will darauß so viel mehr erfolgen, so eine gemeine Bürgerschafft mit einem Erb. Raht in ihrer Zusammenkunfft mit einander etwas vereinigen, vertragen, und dem also nicht nachgekommen würde, daß sie dasselbige in Auffsicht zu nehmen und zu exequiren vielmehr will eigenen und gebühren, wo das nun ein geraume Zeit hero bey uns geschehen, hat es dergleichen Erfahrung gnugsahm gegeben, denselbigen aber vorzukommen, darmit ist den gewissen vor angezeigten Weg die Vor-Eltern unser Handel alhier mögen wieder geweiset und gestattet werden, denn sich ein zerstöret Werck viel billiger zu verbessern und zu renoviren will geziemen, als dasselbige, wenn noch jenige Hülfe darnach gefunden, gantz und gar zu vernichtigen und zu verderben.

Wollen derowegen vorerst die Bürger dieselbigen verordneten Bürger, die vermöge des Recess dazu bescheiden, daß sie das Oge deß gemeinen Besten, nebst dem Rhat sein sollen, habet vermahnet und nicht aufferleget, daß sie ihr befohlen Ampt in Furchten GOttes zu gemeinen Besten dermassen wollen warten, daß keine Versäumnüß darin wird gespühret werden, auffdaß allerley Irrunge Klage Verneuerunge oder Verenderung, so auß der Unachtsamkeit könte erwachsen und folgen, mögen verhütet und vorkommen werden, mangelt es auch an einer etzlichen Personen oder mehren in vorgedachter Ordnung, die sich, vermöge der befohlen Gelegenheit, nicht bedacht were zu verhalten, daß dargegen werde verfahren, wo die 42. Articul des Recess von Anno 1529. von den Personen in ihrer Strafe darob melden, und wollen also nebenst den andern, was ihme befohlen, die Articul der jetzigen Zeit, zu gemeinen Besten und allen Guten zusammen gebracht, und hernachmals noch dazu können gethan und gewilliget werden in steter und fleißiger Auffsicht nehmen und halten, daß die zu gemeinen Besten allezeit vorkommen, und ins Werck gebracht werden.

Damit auch die Unordnung der Zusamenkunfft in den vier Carspel-Kirchen, wor es in vor Zeiten von unsern Vor-Eltern gehalten, so viel möge vorgebauet werden, alß immer sein will, dieweil man offters nicht viel Gu-

tes dadurch gespüret, will sich so viel mehr gebühren, dem vorzukommen, daß die verordneten Bürger desto minder Ampt-vergessen sindt, desto fleißiger warten, und deß eingedenck sein, und dasselbige, was also zu jeder Zeit, zu gemeinen Besten berahmet und bewilligt, in Acht nehmen, damit es nicht in Versäumnüß gestellet, und ander Ordnung dar sey vernuchten. Und daß nun die Burger hernachmals daran nicht zu zweiffeln, ob es seine Maß bekommen, darzu allen Guten hinfüro wird begehret E. Erb. Raht wolte die Bewilligung thun, und das auch in wahren Trewen und Glauben also forth und stets halten, daß sie ihre Erbgesessene Bürgerschafft alle Jahr stets auff Mitfasten Bürger-Zusammenkunfft, nach Gelegenheit wollen zu Rhathauße so bescheiden und fodern lassen, damit denn von allen Gebrechen und Mangel möge geredet werden, und gehandelt, die zu Gedeyen und Wolfahrt dieser guten Stadt und gemeinen Besten billig sein, zu verhüten, und waß Dienstliches mag vorgebracht werden, denn aussen vorangezeigten Mittel-Wege ist nicht zu verhoffen und zu vernuchten, daß der gemeine Gelegenhait und hieran liegend eine Gewißheit, und des Grundes Fundament kan bekommen, und waß außn oder ohn den wird gebauet, muß doch alles, wie vorhin über einen Hauffen fallen, denn was batet viel Stützens und Flickens, wo das Fundament nicht verwahret.

Es ist gnug im 131. Artic. des Recess zu befinden, wo die verordneten Bürger ihr Ampt warten und bedienen sollen, aber wenn ist es recht ins Werck gekommen, und ihr Ampt gebrauchet, wenn schon Mißbrauch befunden, und daß meme vor guter, ohne den ordentlichen Weg, in den Recess verfasset seyn soll, wissen sich dar die Burger wol zu bescheiden, aber da wird auch gegen vermeldet, wo dem soll vorgekommen werden. Wann nun solch ein richtiger Lauff auffhöret und stehet, mag demnach die gemeine Gelegenheit damit nicht versäumet werden.

Es erbieten sich auch die Bürger, wenn solche Zusammenkunfft geschicht, daß die in Furchten GOttes, billig Gehorsam, Friede, und aller Billigkeit geschehen soll, und ein jeder sich dermassen darin verhalten, daß er vor GOtt und den Menschen woll unbeschuldigt bleiben, und wer also zu gemeinen Besten waß anzuzeigen, daß es mit Bescheid vorgebracht, und auch in aller Bequemligkeit vermercket werde, also, daß über niemond mit Billigkeit soll geklaget werden, würde anders jemand befunden, dar geschehe, waß sich zu Recht will eigenen und gebühren, und alß die Recess davon lauten, wo jegen einen solchen Auffsetzigen und Freveler zu handeln und fortzufahren, hat sich auch einer dermassen, wie vorgedacht, vergriffen, und sich in der Zusammenkunfft des Rahts und der Bürger nicht gnugsam könte entlegen, dar ist denn zwischen E. Erb. Rath und den Bürgern dergestalt von zu reden, daß er, vermöge den Stadt-Buch, Recess, und der Vereinigung, seine Maß und Gebühr bekomme, und die Wolfahrt, Gedein, und Wolstand dieser guten Sadt desto besser möge vortgesetzet werden.

Darumb ist abermahl der Bürger freundlicher Begehr, ein Erb. Raht wolte sich vorgedachten Vorschlag, dieweil er zu allen Guten von den Bürgern gemeinet, lassen gefallen, denn dadurch kan nicht allein GOttes Ehre, und das gemeine Beste befördert werden, sondern es wird eine bestendige Einigkeit, Friede und Freundschafft zwischen den Erb. Raht und den Bürgern zu allen Guten und Besten darauß erwachsen und forthkommen, welches uns GOtt der HErr nun und zu allen Zeiten, durch Christum seinen Sohn, wolle verleihen und gönnen, Amen. Actum den 5. May, Anno 1570.

LXI.

Satz- und Ordnung, wornach sich E. E. Rath zu Hamburg, bey Verwaltung des Stadt-Regiments, richten soll, de Anno 1570.

NAdem leider vor Ogen, dat alle Beschwerung, Schimp, Verkleinerung, und Verachtinge E. E. Rahts, by eren Borgeren daher flüt, dat se dagelicks, wo se vornehmen und vorgeben, sehen, spören und finden, dat E. Erb. Raht und dessen Personen sick in eren befahlenen Ampte nicht, wo se billig schulden, verholden, und leider daruth stets folget, dat desülven, denen se billich Ampts halben tho gebeden hebben, nicht mit geringen des gantzen Rades Schimp und Verkleinerunge, wo se leider itz düße und jene gar beschwerlicke Gebrecken, uns darin tho beleren, beydes schrifft- und mündlich vorgeholden, dewil den düt tho ewigen Verderff des Regiments und E. Erb. Raths Authorität und Reputation steiht, und ja billig und römlich, dat ein Erb. Rath jedermänniglich und wegen eres von GOtt den Almächtigen tragendes Ampts und Dogent, Ehr und Erbarkeit een Exempel und Forgang syn möge, als befft E. Erb. Raht vor sick, ere Nafolger unde Nakomeling, GOtt tho Ehren, und tho Beförderunge gemeener Wolfahrt hinfüro tho tydtlichen ewigen Dagen düsse nachfolgende Articulen, Concordien und Vereinigung getroulick unde uprichtig tho holden, eenhelliglick belevet und angenamen, desülvigen ock mit eren eegen Handen underschreven, de ock van desülven, so hirna, nach GOttes Willen, tho Rade werden gekohren, imglicken scholen underschreven und geholden werden.

Art. 1.

Anfänglich scholen de Rahts-Persone de Heren Borgermester, alß ere Oldesten und Hoffde, und wedderumme de Borgermester de Rahts-Person, als ere Lidtmaten, in aller Erbarkeit und Ehre holden, und schall hiermede de Herren Borgermester an erer Authorität, wo se de sunsten van Olders hebben gehat, nichts benamen syn.

Art. 2.

E. Erb. Raht, und dessen Personen schalen up thoseggen der wortholdenden Borgermester, vor der Stunde up den Rahthuse edder dar se werden bescheden, erschienen, dede jemand dar entjegen, so schall de Brock ahne alle Weigerung von ehme werden gefordet, nemblich de na den Klocken-Schlag kumpt, 8. Pf. und de, so uthblifft, 2. ß. düße Brock schall van den Jüngsten des Rades, de den vorhanden is, ingesamlet werden, so offt und facken averst van densülven, de de Bröcke insamlen schall, de Insamlung beides de tho spath kamen, als de uthbliven, werd versumet, so schall desulve jeder Tydt 3. Pf. verbrocken hebben, und ahne alles Weigerung in de Lade leggen.

Art. 3.

Idt schall ock noch Borgermeister edder Rathman de Nacht uth der Stadt bliven, se hebben den sulckes toforen eener der wortholdenden Borgermeisters laten antogen, up dat men jeder Tydt weten möge, wo ein jeder is, by Pöne und Straffe 4. ß. so offt dartegenst gehandelt werd.

Art. 4.

Idt scholen sick de Heren Burgermeister beflietigen, dat de Warve up de Schrieverey, up dat schlunigste, so vel immer moglick, jeder Tydt mogen verrichtet werden, und wen dar keine verhanden, dat se den up de Stunde mögen sitten gahn, up dat darmede de Tydt nicht vergeefflick möge thogebracht werden, und dat sick de wortholdende Borgermeister, so veele moglick, möge beflieten, dat man umme Klocke Elffe mag tho Hueße gahn.

Art. 5.

E. Erb. Rath schall sick ock henforder beflitten, dat de Rahts-Tage, so veele immer moglick, stets mogen geholten werden, deßwegen de Supplicationes, und andere Breve, so veele, als moglick, up andere Dage scholen gelesen werden, so scholen ock alle Sacken und Ordel ad ordinem exequiret werden, und mit Rechte na erer ordentlichen Rulle affgerichtet werden.

Art. 6.

Nadehme man befindet, dat grote Unordnung dorch de langwilige Repetirung und Umbspracke, ock hinredent der Stemme, (wodorch de Tydt fast vergefflick togebracht, und nichts uthgerichtet werd) geschütt, so scholen henfüro de wortholdende Borgermeister, wenn se proponeren, und ere Bedencken, sampt den andern Heren Burgermeistern gesecht hebben, in der Umfrage de andern Personen, so ferne se sulckes nicht wüsten wormit tho verbetern, ere Stemme, so veel möglick, hören, unde mit aller Bescheidenheit ohne Verunglimpung und Verkleinerung eines andern, ein jeder syne Stemme reden, so schall ock de eene den andern im Stemmend nichts inseggen, dede jemand hingegen, so scholen de wortholdende Borgermeisters densulven darumme straffen, und de Stemmen colligeren, wo den de mehren Del des Rades darin schlüt, dar schall idt billig in allen Sacken by bliven, und schall den ock jeder Tydt nachgesettet und nagelevet werden.

Art. 7.

Dewiel ock alle dejennen, de tho Raade sitten, der Stadt trulick, flietig und sorgfeltig to raden verpflichtet, wil se hernamals ock nicht gebohren, dat veelfoldige Upstahn und Affgahnend van den Rahthuse, sondern dat een jeder Burgermeister, als Rahtmann, den Rahtschlagen und der Arbeit, so dar dagelicks verhanden, mit siner Gegenwarth bywahne, und an seinen Vermogen und Eede mit bearbeiden helpe, idt scholen ock, wenn de Raht bysamen is, kene guthlicke Hendel von den Personen (idt fordere den de hohe Noht, de se den wortholdenden Borgermeister scholen schuldig syn tho vermelden) geholden werden, und so jemand mit Verachtung dat in den Wind schlaen würde, de schall een edder twee mahl thor Betering vermahnet werden, und düssen keen Wandel gespöret, schall sülckes up Petri in fernern Rahtschlag getagen werden, da averst jemand Ehehaffter Noht halben affgahn müste, schall sölckes mit Orloff des wortholdenden Borgermeisters, und nicht anders geschehen.

Art. 8.

Idt schall een jeder des Rahts sien anbefohlen Ampt nicht anders, als tho gemeener Stadt Besten, Gedeyen und Wolfahrt gebrucken und vornemblick Flieth dohn und antwenden, dat alle

und jede Brocke de Embter und Morgensprache mogen flietig ingesamlet und gefordert werden, und sick an den Accidentalien, so van Olders her daby ordinirt und gebrucklich gewesen, begnogen laten, und daenevenst nicht drin handeln edder vornehmen, idt sy denn mit Vorweten sines Mitverordneten, des Jüngsten, up dat de enige de Gelegenheit nicht weniger, als de ander jeder Tydt mit erfahren und weten möge, so scholl ock kene Reckenschop von den Oldesten geschehen noch geschlaten werden, in Affwesenheit sines Jüngsten, des Mitverordneten, und scholen ock der Cämmerey Verwalter ohne dütt kene Reckenschop empfangen noch annehmen.

Art. 9.

Idt scholl ock henforder E. Erb. Rath und de Personen alles, wat vor düsser Tydt in der Burspracke und wegen der Hochtydt, und des Baddern-Geldes, ock des schendlichen Wockers halven statueret und gebaden würde, ehren Borgern und jedermänniglichen thom Exempel, sick sulven overst thom Lave und Pryß troulick und uprichtig holden, und de andern, sy sien in der Borgerschop edder nicht, ernstlick straffen.

Art. 10.

Alle und jede Personen, so van des Rades wegen verschicket, und jahrlickes gebrucket werden scholen, wenn se wedder tho Huse kommen, Reckninge und Beschedt erer Thering und Uthgave halben dohn, würde an der Tydt Mangel befunden, so scholen de Verwalter der Cämmerey sulckes dem Rade vermelden, de densulvigen in Gegenwarth des gantzen Rades mit Ernst scholen dahen holden, dat he sine Reckninge thon foderligsten dohn und avergeben möge.

Art. 11.

Nademe befunden, dagelicks nicht ahne merckliche Verkleenernng enes gantzen Rades ja wieder Gades, uth unde innerhalf der Stadt men sich openbahr horen und vernehmen let, dat fast nemand Befordering hebben kan, noch in gerichtlichen und andern Sacken, oock wen umb Verlenung der Embter Forderung geschüet, idt sy dann, dat se sick mit allerhand Gifften und Gaven möten belestigen und beschweren, wo solckes de Borger ock tho mehren malen in Schrifften gar schimplick avergeben, dewyl dann dat dat vornembste is, damit sick ein Erb. Raht by eren Borgeren und manniglicken sulvest in de groteste Verachtung und Verklenerung settet, so will thom hochsten van Nöden syn, dat men Verenderung und Verbeterung vornehme, und is deßwegen von E. Erb. Raht angenamen und bewilliget, dat na düssen Dagen hinforder nemand, he sy Borgermeister effte Rahtman, wan Sacken den Recht, dat Recht edder sonsten der Stadt Freyheit bedrepent, keen Gelt, Sülver, edder sunst Verehrunge nehmen und empfangen laten, da averst jemand, den man gedenet hadde, uth sick sulvest ahne Forderung eenen ene fruntlicke Verehrung thor Dancksegging dohn und geven wulde, de möchte een jewlicken, so he ja wulde, so ferne idt keen Sülver offte Geldes ahne Verleys und Beschwer nehmen und empfangen, so schall ock nemand sick verdristen, jenig Korn, Hoppen, Ecken, Holt, Dehlen offte ander Wahren loß und frey tho geven, oder sulvest etwaß verbeden uththo scheven, ahne Consens und Bewilligung des Rades, ock schall ein jeder des Rades an nemand noch büten edder binnen der Stadt jechtwat vermelten noch openbahren, dede jemand des Rades hier entjegen düssen 11. Articul und Punct, de schall damit sine Stede in dem Rade tho bekleden, nicht mehr wehrt seyn.

Art. 12.

Alle dejenen, de umb Verlehnung der Lehnen verfallenen Lehnen thokünfftig Forderung dohn werden, schall de wortholdende Borgermeister in Acht nehmen, dat sodahne Lehne, wenn se verfallen und verledediget, unde Forderung davon schüet, innerhalf Maends-Frist in den Raht stellen, wem idt den E. E. Raht günnet, de schall damit belehnet werden, sien und bliven.

Art. 13.

Up Petri, wenn de Empter werden versettet, ehr und bevor schall in Gegenwart des gantzen Rades, de oldeste wortholdende Borgermeister upstan und antogen, dat he sick nicht anders tho berichten weet, dat he dat Jahr aver wetentlick wedder sinen Eed, noch düsser Ordnung nicht gehandelt hefft, so em averst E. Erb. Raht wormit tho beschüldigen wüste, dat he dat Jahr aver wetentlick etwaß gethan, begehrde he hem sulckes tho vermelden, so schall E. E. Raht darup antworden, so schall forthan geschehen van Personen tho Personen, bet thom Ende, so nun jemand mit Warheit befunden, da Mangel by were, solckes schall man in sinen Affwesen in den Rade ansprecken, und ene darin affstraffen, und thor Verbetering anmahnen, de oock nicht tho straffen ist, dem hefft man billich tho dancken vor sine Moye und Arbeit, da aber jemand des Rades befunden würde, de tegen düssen Articul gehandelt hadde, und dessen mit Warheit avertiget würde, de schall, na Inhold deßülvigen gestraffet werden.

Art. 14.

Wenn de Embter verendert, schall men jahrlickes

lickes den Eedt der Rahts-Personen sampt düsser Ordnung tho Rade lesen, und durch den wortholdenden Borgermeister, se sampt und sunderlick vermahnen und anthogen laten, dat se gehöret, wat der Eedt und düsse Ordnung mit sich bringet, dat sick en jeder darna wolle richten, und den allenthalven wolle naleven, und dat hier aver de eene aver den andern will erbarlick und festiglick holden, und in keenen Wege will verlaten.

Art. 15.

Idt schall ock imglicken den Doctoribus ehre Bestallung, imglicken den Secretariis er gethan Eedt vorgelesen, und se vermahnet werden, dem allenthalben genong tho doen, den Secretariis averst ist daby anthoseggen, wenn se in den Raht nichts tho doen, dat se alsdenn in de Schriverey gahn, und alldar up den Raht waren scholen, oock dat se nicht ahne Orloff uth der Stadt reisen, noch des Nachts darbuten bliven scholen, so schollen se oock alle und jede Werve, Böcker und Schöster, so up der Schriverey und Cämmerey gehoren, aldar laten, und nichts darvan nehmen, ock nichts darvon thon, edder geven, ahne Consens E. E. Rades, wat averst van Copeyen uth der Stadt Böckern gefordert wardt, damit schall idt na olden Gebruck geholden werden. Lectum & approbatum in Senatu, den 29. May, Anno 1570.

Matthias Reder.	Albert Hachman.
Lorentz Niebühr.	Herman Wetken.
Hinrich von Holte.	Joachim Holthusen.
Anthonius Ehlers.	Hinrich von Kroge.
Nicolaes Vogeler.	Jacob Sylm.
Dieterich Rademin.	Cuerd Moller.
Christoff Kellinghusen.	Vincent Moller.
Peter Rentzel.	Joach. Peckendorf.
Paul Groote.	Reinholt Schröder.

LXII.

Recels, welcher zwischen der erbgesessenen Bürgerschafft der vier Kirch-Spiele zu Hamburg aufgerichtet, und E. E. Rath daselbst zur Execution übergeben worden, de Anno 1579.

NAdehme de beschwerlicke hochnadelige und in de vieff Jahr beschwerde Irrunge twischen der Königlichen Mayestät tho Dennemarck, unsern gnädigsten Herrn, und düsser guden Stadt, dorch gnädige Verlehnung des Almächtigen, siener Almacht tho Ehren, und gemenen Frede und Wolfahrt thom Besten, na veelfaldigen angewandten Flieth, Moyt und Arbeit, dorch de Chur- und Fürstliche Säcksische und Mecklenburgische verordnete Commissarien und Räthte bygelegt unde verdragen, de Arreste und Kummer aver düsser Stadt Borger Ehr und Stande merckliche Gelt-Summen, Schup und Güder, so im Oelsund und den Contor tho Bergen, ock an andern Orthen und Haven in Königlicker Mayestät Ryken tho Dennemarck, Norwegen, edder ock sonst in ehr Koniglicken Mayestät Fürstendohmen und Landen arresteret und angeholden, ock dorch den Koopmans-Raht tho Bergen etzlicke Jahr her bekümmert worden, wat se aldar gehandelt, verborget, relaxeret, de Schipfahrt und Handtherung, sowoll in Island und Bergen, in Norwegen, als in andern allen ehr Koniglicken Mayestät Rycken, Forstendohmen, Landen, Haven und Stromen der handtherender Schip und Koopman eröpnet und freygestellet, de hochbeschwerlicke und gantz unredlicke Last, Toll, darmede andere Lande und Stede beladen, itzt und hinforder affgeschafft, ock alle affgenahmene Sold und Güder in Oelsund na sienen restitueret und bethalet, besorglicke und oogenschienlicke Wedderung und Mißverstand dorch etlicke Handelunge van düsser guten Stadt affgewendet, und höchstgedachte Königlicke Gnade und Hulde wedderumb erholden worden, dargegen dorch gepflogene flietige Tractation und Erhandelunge höchst- und hochgedachten Chur- und Fürsten verordneten Commissarien höchstgedachter Konigl. Majestät tho Dennemarck tho danckbarlicker underthanigster Vergnogung een hundert dusent Rthl. up vorgahnde sowoll E. Erb. Raths, als ock der erffgesetenen Borger eenhellig Consens und Bewilligung sien thogesecht, verschreven und versegelt, und doch darna up forder höchst- und hochgedachte Chur- und Fürstlicke Säcksische und Mecklenburgische Interceſſion in der jüngst geholdenen Thosamenkunfft tho Güstrau salcke obberorte Summa der 100000. Rthl. up hundert dusent Gulden, jeden Gulden tho 28. ß. Lübs gerecknet, sint modereret, ock de vieffjährige Terminen noch up een Jahr lenger prolongeret und verstreckt worden, alß hefft demna tho Entrichtinge düsser vorbemeldeten Hovet-Summa, E. Erb. Raht sick folgender Articul mit der gemenen Erffgesetenen Borgerschop vereniget und verglicket.

Art.

Art. 1.

Angahende den ersten Articul van den Retardaten olde und nye, binnen und buten düsser Stadt, ist twischen E. E. Raht und der Erffgesetenen Borgerschop belevet und bewilliget, dat desulvigen erster Dages scholen eingefordert werden, und dewil E. E. Raht de Erb-Herrn Lorents Wetenaen, und Herr Erich van der Fechten, dartho befuget, dat desulvigen scholen mit denjenigen handeln, so bi den gemeenen Gude thom Achtern sien, welckes twischen dut unde Winachten schier künfftig schall gescheen, schall derowegen nemand, he sy wo se will, na düssen Dage Tholage, Schott, und wat sunsten van der Borgerschop bewilliget wert, korten edder inbeholden, so averst de gůdlicke Handelinge enstan werde, schall eenen jeden schlúnigst Recht wedderfahren. Belangend dat Matten-Gelt, iß geschloten, dat man van jeden Brou Maltes 2. M. 12. ß. und van jeden Vate Roggen edder Weten 18. Pf. Lübs. geven schall, de folgende 5. Jahr, und nicht lenger.

Dewyl ock by den Matten-Knechten allerley Mißbrucke gespöret, dat se de Borger beschaten, als schall densulven, by Verlust eres Densties, angetogen und ingebunden werden, dat se nicht mehr den 2. Pf. Lübs. van jeden Vathe, und van den Wispel 1. ß. Lübs. in olden Gebrucke fordern und nehmen scholen, und schall ock de Budel-Mate, inglicken dat Becker-Korn, so woll alß den Bruer er Matt gemeten werden, idt schall ock den Huß-Luden, so in E. Erb. Rahts Gebede wahnhafft, ernstlich gebaden worden, dat se er Korn up E. Erb. Rahts Mole bringen tho malen, und nergends anders.

Art. 2.

Düsse Articul ist bewilliget, dat neen Hüer-Brauer mehr als thom hochsten in 2. Hüsern brauen, und dat ock desulve, de in 2. Hüsern bruet, in beiden Hüsern, und nicht in eenen alleene molten, und dat Molt drogen schall, by Pön und Straffe 50. Rthlr. unde schall ock een jeder Bruer by siner Dahren alle Tydt eene Tonne Water in Vorrath hebben, wen dat he Fuer by siner Dahren hefft und droget, by Pön, 5. Rthlr. so vacken eener beschlagen worde, de sick düsser Ordnung mit der Tunnen Water nicht gemeht verholten hefft, daran sick de Bruer tho richten, und vor Schaden tho hoden.

Imglicken ock vor hochnodig erachtet, dat een jeder Bruer sinen Knecht dahen holde, dat he sine Dahren, so offt unde vaecken he nenen frischen Kumm up de Dahren bringet, rein macke, up dat ock daher ferner neen Unglück, alß leider mit groter Gefahr offt getoget und befunden, erfolgen moge.

Art. 3.

Nademe ock de Grütmacker sick understan, mehr als eene Dahren tho eener Tydt tho hitten, und den sodanes E. Erb. Rades von wegen besorgenden Unheils keenes Weges tho gedulden, als will E. Erb. Raht hiermede ernstlick gebaden hebben, dat na düssen Dage neen Grüttmacker mehr als een edder 2. Dahren thor Tydt hitten schall, by Pön 5. Rthlr. so vacken dargegen gehandelt werth, welckes dorch den Wedde-Herren und 2. dartho verordnete Borger schall ingefordert werden; so scholen ock de Grütmacker, glick den Bruern, eene Tunne Waters, by Pön 5. Rthlr. daby tho hebben, schuldig sin, darna sick de Grütmacker tho richten, unde vor Schaden tho wachten. Idt scholen ock de Reepschleger eren Hemp, Flaß unde Heede nicht mehr in eren Hüsern in der Stadt, besondern in den Boden vor den Eckholt, hebben liggen.

Deßglicken, dat Bußen-Krut an den Orth van E. Erb. Rath dartho verordnet, gebracht, und nicht in der Stadt geladen werden, imglicken scholen ock nene Hackler tho hacken, umme Gefahr willen des Fuers, geleden unde geduldet werden.

Ock ist vor guth angesehen, dat een jeder Becker umme sinen Backafen eene Mure und eenen Schorsten schall hebben, unde macken laten, schall ock neen Holt in edder up den Afen, datsulvige to drogen, liggen hebben, damit sich also de Nabers deß Fuers halven desto weniger tho befahren hebben.

Art. 4.

Düssen Articul van wegen des Bauhofes, laten sick de Börger gefallen, tho Ersparing der Unkosten mit den 1000. M. Lübs.

Art. 5.

Des söfften Artickuls von wegen des Wein-Kellers ist man mit den 6000. M. Lübs. einig, so man averst van den Wien-Keller etwas mehres möchte thogeven, schall düsser Uthgave mede thom Besten sien.

Art. 6.

Den sösten Articul belangend, daß Stahl-Gelt, schall E. Erb. Raht mit den Olderluden der Wandschnieder sick deses verglicken, und ist ferner verabschedet, dat jedermänniglick hinfürder van jeden Englischen Lacken 3. ß. in, und 3. ß. wen se weder uthgefohret uth düsser Stadt werden, tho Tunnen- und Backer-Gelt geven unde entrichten schall.

Art. 7.

Düsse sovende Articul, van wegen eenes Orths deß hundersten Penning, is vor een Jahr und nicht länger bewilligt, folgender Gestalt tho geven, alß dat een jeder van sien Bruhuß und Wahninge 15. M. tho geven schall schuldig wesen, wat averst boven dat een Bruhuß an jahrlicker Hesing und Inkunfft an Kellern, Wandboden, Kellern in den Husen solt ruhmen, Inschläge an Wien, Hering und andern Wahren, Korn, Bohnen, und sunsten inbringen, davan schall een jeder an Eedes Statt von 10. M. huer 8. ß. Lübs. und also na Advenant, alles na Lude des Schragens up den Tollen hangend, tho geven verpflichtet sien. Imglicken schall idt ock mit den Wahnhusern, dar een jeder inwahnet, oock Boden und Keller, so thor Huer gahn, geholden werden, unde wat een jeder avrig hefft, davan, wo vor berohrt, an Eedes statt entrichten, wo den ock een jeder hiermit van siner Barschop eenen Orth des hundersten Pennings tho geven schal schuldig sien.

Art. 8.

Den achten Articul bedragend, ist bewilliget, daß jeder paar Volcks, de Füer und Rock holden, ock mit andern Lüden innewahnen, ock de Wedwen und Wettmännern 1. M. Lübs. entrichten und geben scholen, uthbeschreven de Armen in den Gades Waningen, und denen sulcks sunst erer bekandten Armoht und Unvermogenheit halben tho geven unmoglick ist.

Art. 9.

Den 9. Articul belangent, is bewilliget, also, dat alle de Schipper, so in düsser guden Stadt wahnen, van eren Schepen na Last bethalen, als een jeder geret is, van jeder Last 2. ß. Lübs. eenmahl des Jahrs, wannehr he sine Certification, edder Huer-Bref van den Tollen hahlet, düsse folgende 5. Jahr lang, unde nicht lenger tho geven, schall schuldig sien, unangeseen offt schon de Schepen nicht alhier, sondern buten Landes upgelegt syn, unde dewylen de kleenen Schepe, de in Freßland und Holland, edder sunst up benaberte Orthe segelen, sodahne Certification saacken nicht fordern, so schall hier up flietige Acht gedahn werden, dat nemand densulvigen Schipper uth den Bohm tho legen, gestattet werde, he bringe den een Bewiß van den Tollen-Heren, dat he sodahne 2. ß. van der Last sines Schepes gröt entrichtet unde betalet hebbe.

Art. 10.

Wat wegen de Jßlands-Fahrer, Berger-Fahrer und Hittlandes-Fahrer iß verabschedet, dat se mit den Gůdern, so se van hier aff in dat Land fohren, uthbenahmen de Wahren, de in düsser Ordnung verhöget, by voriger Ordnung und Gewahnheit des Tolles bliven, van den Wahren averst, de se wedder uth den Lande bringen, scholen se noch so veel 5. Jahr lang, und nicht lenger, als vorher gegeben, entrichten und betalen.

Art. 11.

Thom elfften is veraffschedet twischen den Erb. Rade, unde der Erffgesetenen Borgers, dat alle dejennen, de na düßen Tage in düsser guden Stadt will Borger waren, und eenen ansehnlicken Handel, idt sy mit Lacken-Handelinge, edder wat Nahmen idt sunst hebben mag, driven willen, de scholen in stede der 10. M. stl. 20. Marck stl. der Cämmerey, jedoch solckes up der Schrivery, wo vorher gebrucklick, geben und entrichten, de averst eenen gemeenen und ringen Handel, als mit Hockerey und Krogerey, unde wat sunst des gemenen Handels mehr sien mag, fahren will, de schall Borger werden, und na vorigen Gebrucke 10. M. stl. geben, de ock vor düsser Tydt Inwahner und neen Borger gewesen, und ere Nahrung gedahn hebben, de wolle E. Erb. Raht in Straffe nehmen, und darben holden, dat se de Borgerschop gewinnen, und so nicht lenger benne wahnen.

Idt scholen averst desulvige, de vor düsser Tydt tho Borger anthonehmen uthgeschlaten sien, unde E. Erb. Raht anthonehmen bedencklich, als Hollander, Englische, Schotten, Franzosen, und woll de mehr sien, de ock unse Stadt-Bock nicht tholett, hiermit nicht gemenet sien, sonder desulvigen scholen mit nichten und keenes Weges vor Borger angenahmen werden, idt scholen ock dejennen, de up vorigen Bescheet Borger werden können, vorher, und ehr se sick befreyen, und van den Predigstohl, umme de tho Hope to geven, affgelesen werden, ahne alle Middel de Borgerschop vor E. E. Raht gewinnen, scholen se Bewiß an den Pastoren bringen, und alßden, und nicht ehe uffgekündiget werden. Idt schalen averst dejennen dennoch ock, ehe se vor Borger van E. E. Raht angenahmen werden, by den Pastoren des Carspels gahn, unde van eme gute Tüchniß bringen an E. Erb. Raht, dat se guder, gesunder und reiner Lehre sien.

Art. 12.

Idt iß ock veraffschedet, dat hinforder nene Frembde mit Frembden, edder Gast mit Gast handelen und contraheren schall, und dar des etwas henforder befunden, dat eener sick hierinne vergripen wurde, de schall van 100. M. tein M. und van 1000. M. Lübs. hundert Marck Lübs. geben, und so forthan na Advenant gestraffet werden, de Handelung averst uth Portugal ock de van Edle ehre Freyheit mit winnen, uthbescheden, und soll solckes dorch de 2. dartho bestellete Borger angebracht und schrifftlick in der Cämmerey alle Weecke avergeben werden, welcke Borger ock mit Hülpe unde Bystand der Wedde-Herrn solcke Straffe infordern und exequeren scholen.

Art. 13.

Idt schall ock hiernegst in düsser guten Stadt neen frembder Gastgeber sien, edder Gasterey holden, de neen Borger edder Borgers Kind is, ock schall neen Frembder factorien ahne alleen de Borger und Borger Kinder, by Pöne und Straffe, als in vorgemelten 12. Articul vermeldet, und schall enen solckes erstes Tages angetoget werden, darmit se sick darna tho richten.

Art. 14.

Düsse 14. Articul is bewilliget, dat de Mecklers scholen dorch Verordnunge E. Erb. Raht upt ney in eenen Eedt genahmen werden, und darmit anloven, dat wat se twischen Frembden schluten, unde verhandelen werden, by den verordneten Herren, und 2. bestelten Borgern, angeven, und sulckes troulick vermelden wollen, und soferne befunden wurde, dat desülvigen düsser Ordnung thowedder handelen, und den Contraherenden des eenen Gastes mit den andern bywanenden, und datsülvige den verordneten Herrn und bestelleten Borgern nicht anmelden würden, desülvigen scholen glick den Principalen, als hiebevor davon gesettet, in ernstlicke Straffe, ahne jenige Middel, genahmen werden.

Art. 15.

Düsse Articul is allenthalben belevet und bewilliget, wo hierna folget, nadehme grote Unrichtigkeit by Vertollinge des Korns gespöret ward, dat etlicke dat Korn nicht so hoch, alse dat ingekofft, sondern up eenen ringern Pryß vertollen, und dadorch dat gemeene Guth an den gebohrden Tollen verkorten; So will E. Erb. Raht dejenige, welcke by den Korn-Tollen deenen, und ock den Korn-Schriver eres Edes up dat nye mit Ernst erinnern, und darbenebenst den Schrievern befehlen, dat he nemand vertollen late, he hebbe em den erst den Schragen vorgeholden, und de Ordnunge vorgelesen, dat he so dühr, und nicht ringer, alse he idt ingekofft, vertollen will. Dar ock jemand unser Borger van Meydeborg, edder uth der Marck, Roggen unde Weeten herdal krege, und darvan sulvest uthschleyen und vertollen wolde, de schall ehn so hoch und nicht ringer, als der fry van deßglicken Korn alhier gekofft, vertollen, und schalen de verordneten Korn-Kieckers hiemit eres Ampts und Eedes ernstlick erinnert sien, dat se dagelick alle Stunden, und insunderheit wen dat Korn in Flethe is, allenthalben umbher gahn, unde wor se de Prahmen mit Korne liggen sehen, dat up edder affgedragen, edder gemeten wurde, scholen sie mit Fliete erkundigen, wo veele des Korns dasulvest gemeten wurde, unde offt ock solck Korn frey edder unfrey sy, und solckes alles anteckenen, und scholen de Borger, so jährlickes by den Korne-Toll sien, de Register van den Marckischen unde Meydeborgischen, woll frey und unfrey Korn bekamen, entfangen, de alsobald de Korn-Kickers uthschicken scholen an de Lüte, denen dat unfreye Korn thogeschreven ist, desulvist belüchtige, offt ock solck unfrey Korn aldar verhanden, wen sulckes alles richtig befunden, so scholen de Borger, und nicht de Schriever, den Marckischen, und nicht den Meydeborgischen de Frey-Zettel, damet se ehre Schep uth den Bohm bringen mogen, schriven unde geben, idt schall ock nemand derjenen, de mit freyen Korn handeln, neen unfrey Korn mehr, als he tho siener Hueßholdung und Bruwerck nodig, kopen unde updragen laten, wol sulckes tho dohn sick understahn wurde, und ock dat frye Korn na den ingekofften Pryß nicht recht vertollen wurde, solck Korn schall an dat gemeene Guth verfallen sien, und scholen de 2. bestelten Borger ock gude Achting darup hebben, und wat se darvan erfahren, inbringen, und in der Cämmerey dorch een Register alle Week overgeben, worvan se alsden een veerde Part van den verfallenen Gude tho erer Besoldung hebben scholen, de ander 3. Part averst scholen in de Cämmerey bliven, ock scholen de Korn-Schriever und Korn-Kieckens, deßglicken de se up de Döhre und Böme bestellet sien, sick hiernegst alles Korne-Kopens, ahne wat se in ehre Hoß van dohn hebben, gäntlick entholden, und by Verlust eres Ampts, mit nemand solckes Korne-Kopens Mascopey holden.

Dewyl ock GOtt betert de Untrou der Minschen so sehr groot is, als hefft een Erb. Raht, und de gemene Erffgesetene Börger, twee Borgers, nehmlick Claes Lange und Matthias Schloyer, dartho bestellet und angenahmen, de sick by eeren burgerlicken Eeden verpflichtet hebben, dat se gute Upsicht dragen wolden, dat jederman siene Guder recht uth unde in vertolle, unde ock Upsicht hebben, dat Frembde nicht mit Frembden, und niemand mit Gast-Penningen van Gasten handeln, und scholen de 2. Börger alles by eren borgerlicken Eeden getrulick erkundigen und vermelden, unde uth denjenigen, wat untroulick vertollet, und allen andern Bröcken, de düsser Ordnung entgegen geschehen, den 4ten Penning tho geneten hebben, ock davan sick sulvest ock ere Deener besolden, damit de Cämmerey derwegen unbeladen blive, in Fall averst de 2. bestelten Borger in jenigen Sacken untrou befunden werden, scholen se an ehren freyen höchsten gestraffet werden, des scholen ock ere Denner in erer Gegenwarth van E. Erb. Raht in eenem Eed genahmen werden.

Art.

Art. 16.

De Geestlüde in E. E. Raht Gebede geseten, sowoll de Voigde, als alle andere, scholen geven dat vorschott, als

van eenen Pferdt	2. ß.
van eenen Ossen	2. ß.
van eener Kouh	2. ß.
van eenen Kalbe	1. ß.
van eenen Schwien	1. ß.
van eenen Schap	6. pf.
van eenen Stock Immen	1. ß.

Tho deme schall ein jeder paar Volcks, sowoll de Voigte, alse de andere van den Geestlüden, de dar Füerstede holden, 1. M. Lübs. den Borgern glick entrichten, jedoch de Arme, wo ock in der Stadt geschüet, verschonet werden.

De Marschlüden schalen inglicken, sowoll de Voigte in allen Landen, alse alle andere Hußlüde, jedes paar Volcks 1. M. Lübs. to Füerstede geven, dahenebenst scholen de Marschlüde geben van jeder Morgen Landes, sowoll de Voigde, alse alle andere, nemand uthgenahmen, geben, wo folget:

de Bill-Werder van jeder Morgen	16. ß.
de Ossen-Werder.	8. ß.
de Mohr-Berger	6. ß.
de Spaden-Lander	4. ß.
de Thaten-Berger	4. ß.
de Fincken-Werder	4. ß.
de Mohr-Werder	4. ß.

Da averst jemand sien Lande nicht wolte meten laten, desulve schall na Vermöge folgender Taxa sien Land vertholagen:

de Bill-Werder van jeder Morgen	24. ß.
de Ossen-Werder	16. ß.
de Mohr-Berger	8. ß.
de Spaden-Lander	8. ß.
de Mohr-Werder	8. ß.
de Thaten-Berger	8. ß.
de Fincken-Werder	8. ß.

und scholen de Voigde und Hußlüde vorgahnde Taxa vieff Jahr na eenander, und nicht lenger tho geven verpflichtet sien.

De Underdahnen des Ampts Ritzbüttel scholn ock geven den andern glick als vor erst van jeder Füer-Stede 1. Marck Lübs. und de Underthanen im Carspel thom Grooden scholen geben van jeder Morgen 24. ß. de andern Carspeln scholen 12. ß. van jeder Morgen Landes geven, tho dem schall een jeder paar Volcks, sowoll de thom Groden, als de andern Carspeln, dat Füer-Steden Geld, nemlick jeder paar Volcks 1. M. Lübs. tho geben schuldig sien, und schall eenen ene Ordnunge van eren Kostholden, Kindelbehren, ock Begreffnissen vorgestellet werden, darmede se so veele unnodige Unkosten ersparen mögen.

De veer Lande under den Ampt Bergedorp gehorig, dewyl E. E. Raht ahne Consens und Bewilligung der Erbaren van Lübeck nichts vornehmen kan, so wolde dennoch E. E. Raht densulvigen na allen Vermögen und uthersten Fliete ansprecken und fordern laten.

Van dem Lande in Hammebrock scholl ock gegeben werden, wo folget, als van ieder Morgen, de van de Stadt an bet an den gronen Weg gelegen, 24. und den forder van den gronen Weg beth thom Ende hennuth, van jeder Morgen Landes 16. ß. welckes ock nicht lenger, den vieff Jahr lang, stahn schall.

Art. 17.

De Articul van der Uppigkeit der Kleedung affthoschaffende, hebben de Borger begehret, dat sulckes erstes Dages möge int Werck gerichtet werden, darmit dat gemeene Beste werde gefordert und Gades Torn gestillet.

Art. 18.

Dat Dohm-Capittel belangend, hebben de Borger begehret, dat E. E. Raht, so als se gesettet, sick wolden beflietigen, dat se van den Ehrwürdigen Dohm-Capittel jährlickes tho Affleggінge düsser Geldt-Summen etwas erlangen mögen.

Art. 19.

So veele den Articul belanget, dat een jeder sine Guder sulvest, und nicht dorch andere scholen vertollen laten, solckes hebben de Erffgesetene Borger bewilliget, idt benehme den jemand de ehehaffte Noht, dat sulvest he nicht erschienen konde, so schall he dennoch jemand, de genugsame Tuchnüße und Bescheed davan geven kunde, darschicken, de sienetwegen uprichtig und recht vertollen möge, des is ock veraffschedet, dat de Toll-Herren scholen henforder flietiger, wo beth anhero gescheen, des Morgens van 8. beth 11. und Namiddages van 1. bet tho 4. edder 5. Schlagen, na Gelegenheit der Tydt, und Lange der Dage, upwachten, damit nemand Orsack gegeben werde, tegenst düssen Articul tho handeln, und schall ein jeder van den Toll-Herren up sinen Eedt befraget werden, off idt Borger edder frembder Lüde Guth ist up dat, wat untroulick wardt vertollet, vermog der vorschrevenen Rechten, an dat gemeene Guth verfallen sien.

Art. 20.

Van allerhand Krahm-Gudt is bewilliget, dat idt schall geben na de Wehrde, vermöge des Tollen-Bocks, als von 100. M. Lübs. 4. ß. welckes sowoll de Borger und Inwahner düsser Stadt, als Frembde tho geben verbunden sien scholen.

Art. 21.

Und is ock twischen E. E. Raht und den Erffgesetenen Borger veraffschedet, nademe des Voraff-Bruens etlicker Bruer aver de Maeten veel gewesen, und darumme veele Mißbrucke

brucke gesporet, welckes den Bruweréck neenen geringen Schaden gebracht, und averst unser Vorfahren, uth sonderlicken Bedencken solck Voraffbruens nicht gestedet unde vergünnet hebben, unde tho der Notturfft, de Füer-Schauers van Olders her, solcke ehehaffte Noth tho besichtigen verordnet sind, als is gewilliget, dat hinforder sick nemand voraffthobruen understahn schall, idt sy dan, dat de Fuer-Schauers, de ehehaffte Noht, warumb man voraffbruen muth, besichtige, und da se alsden de ehehaffte Noth befunden, unde darvan gude Tüchnüße den wortholdenden Borgermeister geben konnen, mag alßden up eren Berichte de worthebbende Borgermeister voraffstobruwende, unde sunst nicht, verloven, so averst baven dat jemand handeln würde, und ahne Besichtigunge der Füer-Schauers sick understunde voraffstobruwen, de schall ahne Gnade und Uthflucht, so faecken he sulckes deit, der Cämmerey 15. M. Lübs. tho geven schuldig sien, der ock sulckes angifft, erfahret und vermeldet, schall davan den veerden Penning to geneten hebben.

Art. 22.

Belangent de avergeben Supplication der Keese-Koper, stellet de Erffgesetene Borgerschop E. E. Raht in ere vernünfftig Bedenckent, mit densulvigen, de damit handeln, tho berathschlagen jedoch, dat sulckes der Armoth und den handtherenden Koopman moge thom Besten geracken.

Art. 23.

Dewyle man degelicks befindet, unde ock veele Klage davon kumpt, dat sick etlicke understahn hen buten tho lopen, unde tho Water tho fahren, und alda by den Fresen und andern Lüden, Botter, Keese, und andere Wahre, ehe se mit den Wahren in der Stadt komen, den Borgern thom Vorfange, den Frembden affhandeln, is derowegen veraffschedet, dat solck henforder van E. E. Rade verbaden werde.

Art. 24.

Derglicken schall ock neen Wager edder Wage-Knecht mit Wahren handeln, desülvigen kopen edder verkopen, so thor Wage tho gahn gebrucklick is.

Art. 25.

De Borger begehren ock, dat ein Erb. Raht, ahne vorgahnde Bewilligung der Borgerschop, henford in den Graben tho gahn, nicht wolle thoseggen laten.

Art. 26.

Nadehme etlicke Jßlandts-Fahrers sick beklagen, dat een Dehl der Jßlandts-Fahrer een Dehl Hafen verpachten, ehnen tho Schaden und Nadeel, derowegen E. Erb. Raede angemeldet, dat E. Erb. Raht solckes wolle affschaffen, dat also nemand henforder datsulvige thom Vorfange geschehen moge.

Art. 27.

Van der gemeenen Erffgesetenen Borgerschafft ist eenhellig geschlaten, dae E. E. Raht düsse vorgahnde Articul nicht int Werck stellen, und ernstlick darover holden wolde, alsden willen de Borger ock düsse 5. jährige Bewilligung nicht lenger, den een Jahr, tho holden verbunden sien.

Art. 28.

Idt is ook in der Borgerschop veraffschedet, dat düsse vorgemelte Articul sößmahl affgeschreven, und van E. E. Raht scholen versegelt warden, wovon by jeder Carspel Karcken eens, by den Overolden eens, by den verordneten der Cammerey eens schall in Verwahrung genahmen werden.

Signatum den 29. Novembr. Anno 1579.

LXIII.

Recels, so von denen Deputirten der Bürgerschafft zu Hamburg aufgerichtet, und dem Magistrat daselbst zur Vollziehung übergeben worden, de Anno 1582.

NAchdem ein Erb. Rath dieser Stadt Hamburg ihre Erbgesessene und alle gemene Borgerschop den 29. Augusti, dieses itzigen 82. Jahrs zu Rahthauße fordern und bescheiden lassen, woselbst die Bürgerschafft auch E. Erb. Raht gehorsamlich erschienen umb die vorstand Gelegenheit, dieser Stadt auffliegend, mit ein Erb. Raht zu berahtschlagen, und mit einander Unterredung davon zu halten, als aber die Gelegenheit dermassen befunden, dieweil ein Erb. Raht den hundersten Penning zu einer Summa Geldes, die diesen itzigen Michelis von den Verordneten der Cämmerey muste abgeloset, und über das der Königl. Maj. zu Dennemarck auff den künfftigen trium Regum der vierte Termin in Segeberg mochte erleget werden, von den Bürgern einzuwilligen begehrt, daß die Erbgesessene Burgerschafft mit ein Erb. Raht von wegen Erhaltung ihrer Burgerlichen Freyheit, auch zu Forthsetzung ihrer Bürgerlichen Nahrung, und auch zum Behueff des gemeenen Besten alß in Verminderung der Cämerey-Außgabe und Vermehrung der Cämmerey-Hebung, und andere Sacken mehr Unterredung halten musten, und aber solches in der Eil, und in Beywesen der gantzen Gemeine als nach Notturfft, auch in so kurtzer Zeit zu thun unmöglich.

Und

Und werden 46. Bürger darzu erwehlet und verordnet, so die Articul, welche zwischen einen Erb. Raht, und der gantzen Erbgesessenen Bürgerschafft, zu der Bürger dieser Stadt und gemenen Besten, Anno 62. Anno 70. und 79. verordnet, auffgericht und gemacht, und aber wenig davon ins Werck gerichtet, vor die Hand nehmen und beleuchten sollen, und ob endlich befunden, wurden die nicht forthgesetzet, und gleichwoll dieser Bürgerschafft und dieser Stadt Cämmerey zu gemeinen Besten Frucht bringen könten, vortgesetzet, und ins Werck gerichtet werden, demnach haben die sechs und viertzig Bürger nach ihren geringen Vermögen, und vorgemelten Articuln allein etzliche zum Theil durchgesehen und beleuchtet, und insonderheit diejenigen, als die Retardaten dem gemeinen Gute, und die Cämmerey nach stande, imgleichen auch die Zubesparung des gemeinen Gutes und Verminnerung der Cämmerey-Außgabe rechnen können, in dieser kurtzen Zeit, in welcher Zeit mehr Hebung bey der Cämmerey zu verordnen unmüglich, und aber man sich auch hiernegst, wegen der Erbgesessenen Burgerschafft solches will behalten haben, hervorgetragen, alles auff Ratification eines Erb. Rahts und der Erbgesessenen und algemeinen Bürgerschafft, mit dienstlicher Bitte, ein Erb. Raht sich derselbigen wolle gefallen laßen, dieweil solches eines nicht allein wird gerechnet zu gemeinen Besten, besondern auch zu Erhaltung Friede und Einigkeit, zwischen E. Erb. Raht, und der Erbgesessenen Burgerschafft, worzu GOtt der Allmächtige seine Gnade und Segen, umb seines Sohnes JEsu Christi willen, gnädiglich wolle verleyhen, Amen.

Erstlich, dieweil in den Articul Anno 1579. welche Articul ein Erb. Raht umb die zu halten, den forthzusetzen und zu achterfolgen, versiegelt, offentlich verabschieden, daß alle Retardaten, so beide darinnen und draussen dieser Stadt, bey hohen und niedrigen Standes, noch Außstandes sollen eingesamlet, und von jedermänniglich gefordert und bezahlet werden, und dem ohne die Retardaten, so bey den Bürgern und Einwohnern in der Stadt, die Hauß-Leute in eines Erb. Rahts Landen von jährlichen Schoß, wen sie den Bürgern gleich geben, der Cämmerey und gemeinen Guth schuldig zu seyn, von vorigen Jahren befunden wird, als wird begehret, ein Erb. Raht die Hauß-Leute dahin halten wolle, daß sie die Retardaten von den jährlichen Schoß den Bürgern gleich bezahlen mögen, und seynd, wie folget:

Die Bill-Werders seind ins erste von 2459. Morgen Landes, von Anno 62. biß itzt A. 82. von jährlichen Schoß pro resto noch schuldig, dieweil sie man jährliches, jedoch ungefehr 276. Marck 9. ß. bezahlet, jeder Morgen auff 2000. M. stl. gerechnet, und von jeden 100. M. nun 3. Pf. gesetzet ist, jeder Jahr 146. M. Lübs. 6. Pf. davon abgezogen 276. M. 9. ß. die die Herren dar jährlichen van einbringen, so seind sie von den Schosse an Retardaten jährlich schuldig geblieben, ist 453. M. 7. ß. ist von A. 63. A. 82. in negsten Jahre, so seind die Bill-Werder van den jährlichen Schoß an Retardaten schuldig M. 22485. 14. 6.

Die Ochsen-Werders sein van Retardaten von 303. Morgen, jeder Morgen auff 100. M. stl. gerechnet von Schott der Cämmerey jährliches 238. M. 6. ß. 3. Pf. hiervon abgezogen, das die Herrn jährliches einbringen ungefehr 50. M. 3. ß. so restirt der Cämmerey bey den Ochsen-Werdern von den gewehnlichen Schoß an Retardaten, das noch restiret, des Jahres 188. M. 3. ß. 3. Pf. ist von den negsten Anno 63. biß A. 82. M. 3575. 13. 9.

Die Mohr-Werders sein von 129. Morgen Landes, jeder Morgen auff 100. M. stl. gerechnet, an Retardaten von das Schoß schuldig von 100. M. stl. 5. ß. nun 3. Pf. erkandt ist 37. M. 9. ß. darvon abgezogen, das die Herrn dar jahrliches von ungefehr einbringen 7. Marck 13. ß. sonst dar jährliches an Retardaten außgeblieben M. 29. 4. 4.

Item von Anno 63. biß A. 82. als von den negsten Jahr zusammen thut M. 556. 10. 3. Pf.

Das Spaden-Land hat 108. Morgen, jeder Morgen auff 100. M. stl. gesetzet, sein von jeder Morgen 5. ß. und 3. Pf. ist jährliches M. 38. 12. 6. davon abgetragen das die Herrn jährliches einbringen ungefehr 12. M. 6. ß. ist von A. 63. so sein die Spaden-Lander von den Schoß jährl. schuldig geblieben M. 46. 6. 6. Pf. ist Anno 63. biß 82. also von negsten Jahren an Retardaten auß den Spaden-Lande M. 881. 11. 6. Pf.

Der Thaten[illegible]hat 75. Morgen, ein jeder Morgen gerechnet auff 100. M. stl. darvon in jährlichen Schoß 5. ß. 3. Pf. ist M. 22. 4. 9. hiervon abgezogen, das die Herrn darvon jahrliches von ungefehr einbringen M. 4. 11. ß. So stehet noch auß Retardaten von Thaten-Berge jährliches M. 17. 9. 9. ist von Anno 63. biß 82. als von 19. Jahren an Retard. von Taten-Berg M. 334. 9. 3. Pf.

Der Fincken-Werder helt 122. Morgen, von jeder Morgen auff 100. M. stl. gerechnet, deren zu jährlich Schoß 5. ß. nun 3. Pf. M. 36. 3. 6. Pf. davon abgetragen, das die Herrn da jährlich von einbringen, ist M. 7. 10. ß.

So seind noch auß an Retardaten von den Fincken-Werders jährlich M. 28. 9. ß. 6. Pf. ist von Anno 63. biß 82. alß von neunzehen Jahren an Retardaten von den Fincken-Werder

M. 543. 4. 6. Pf.

zu der More-Burg sein 170. Morgen auff 100. M. stl. estimiret, davon zu jährlichen Schoß 5. ß. nun 3. Pf. gerechnet ist. M. 50. 7. 6. Pf. davon abgetragen, die Herrn jährlich davon eingebracht, ist M. 10. 10. ß.

so kompt der Cämerey an Retardaten noch jährlich Schoß von den Moer-Borgers

M. 39. 13. 6. Pf.

Item von Anno 63. biß An. 82. alß von neunzehn Jahren, das der Cämmerey an Retardat. von den Lande zue Mohr-Burg restiret

M. 757 = = 6. Pf.

Summa ist in alles, das die Hauß-Leute auß den vorbenanten Landen dem gemeinen Guthe von neunzehn Jahren, als von Anno 63. biß A. 82. von den jährlichen Schoß den sie den Burgern gleich geben, an Retardaten schuldig sein

M. 29135 = = 3. Pf.

Weil man aber auch erachten kan, daß nicht alle Hauß-Leute in gedachten Landen all ihr Land gantz und gar rund und frey, besondern woll von andern Gelt und Rente darin haben, so haben sie dennoch auch darentgegen ihre schöne Hoff-Steden, mit den auch eines Theils stattlichen Heusern darauff gebauet, die den Gelde, so sie auff Rente haben, woll können entgegen gerechnet werden, und derwegen die vorgedachte Summa ohne Kurtzung kan gefordert werden.

Ingleichen, so sein Hauß-Leute aus den oben der Stadt belegenen fünff Lendern als die Bill-Werders, Ochsen-Werders, Mohr-Werders, Spaden-Landers und Thaten-Berg, dem gemeinen Guthe von Anno 63. biß 69. fünff mahl den ½ hundersten Penning noch schuldig, welchen sie auch, den Bürgern gleich, noch nicht bezahlt haben, so von ihnen auch muß gefordert, und in der Cämmerey dem ge[illegible] Guthe zum Besten gebrauchet werden, beläuft sich ungefehr

M. 9412 = =

Gleichfals wolle auch ein Erbar. Raht von den Hauß-Leuten und Unterthanen des Hauses Ritzebuttel, die noch stehenden Retardaten von Schoß und Zulage von A. 63. hefordern, und in die Cämmerey verschaffen lassen.

Die Voigte in allen vergedachten Ländern haben auch in den vorgangenen und vorerwehnten Jahren, den gemeinen Guth das gewohnliche Schoß zu jederzeit die Bewilligunge und Zulage von ihren Gütern nicht gegeben, derowegen wird vor billig geachtet, daß solches von ihnen auch sowoll als von andern gefordert, und in die Cämmerey geliefert werde.

Art. 2.

Dieweil auch die Dohm-Herren in und forth in kurtzen Jahren, und seidert den Bremischen Vertrag, sich mit guten Leuten eingelaßen, und noch täglich befreyen, und mit ihren Frauen zimlichen Braut-Schatz und Erb-Güter bekomen, von welchen Braut-Schatz und Erb-Gütern sie auch das gewohnliche Schoß jährlichs, und die bewilligte Zulagen nicht gegeben haben, so wird vor billich geachtet, daß die Dohm-Herren, die sich befreyet haben, von ihren mit ihren Frauen befreyeten Braut-Schatz und Erb-Gütern das jährliche gewöhnliche Schoß und Zulage dem gemeinen Guth entrichten, angesehen, daß der Bremische Vertrag, sie darbey nicht entfreyet, welches auch an Retardaten dem gemeinen Guth noch nachstehet, und ein zimliches wird zutragen.

Art. 3.

Es wird auch vermercket, daß keine Heure, die von den Pferden und Wagen von den Maerstall mochten, oder Bauhoff sein gebrauchet, in der Cämmerey ist geliefert worden, und aber gleichwoll versichert und gewiß, daß die Wagen und viel der Pferde von den Maerstall, Mühlen und Bauhoffe von vielen, beyde binnen und auser Rades, sowoll auß der Stadt mit Führen, auch zu den Pflugen und Eggen sein gebrauchet worden, ist billig und recht, daß diejennen, die sie gebraucht haben, davor geben und bezahlen, waß sie nach vermöge der darüber auffgerichter Ordnung darnach von schuldig sein, und solches von Retardaten der Cämmerey muß eingebracht werden.

Nachdem auch jederman vor Augen und klahr gnugsam täglich zu besehen, daß viele sich unterstanden, von der gemeinen Weide, Raum und Platz sich zu zueignen und zu bezeunen, und ahne Fug und Ursach an sich bringen, als dar sey die den die Höffe, benebenst den Brauer-Knecht Graben zufüllen, und den Platz nur vor den Hoffen her gedencken, vnd alles zu befriedigen und inzuzeunen.

Item die Höfe, benebenst dem Eichholtz-Berge auff diese Seiten der neuen Droge.

Item die alte und neue Droge, die alle beide ein groß Theil zugezeunet haben.

Item M. Johan Schroder, der zu seinen Campen groß Theil von der Gemeine binnen Plancken genommen.

Item die Höffe auß dem Stein-Thor, die lengsther ihre Plancken außgesetzt haben.

Item bey Herrn Doct. von Eitzen und Meire von Eitzen Hoffe zu Hamme, der ein gantz freyher Weg, mit etzlichen Eichbaumen eingezeunet und bebauet, und andere mehr zu Hamme, so von der Gemeine eingezeunet.

Item Ulrich Winckel, die zum Hofe gleichfals

fals also forthgefahren, und von der Gemeine ein zimliches mit Eichen-Bäumen eingezeunet, und an andern Orten mehr darvon der gemeinen Weide, Weg und Platze jederman feste an sich gebracht, beschlagen und eingezeunet, aber dar nichts von gegeben haben, daß dieselbigen, die sothanes sich angemasset, bezeunet, und befriedigt und bebauet, und man solches ahne der Gemeine Verkürtzung und Vernachtheilung entbehren und entrahten könne, der Cämmerey dar de billige Erstattung vorthan moge, oder aber was befriediget, bebauet und eingezeunet, wiederumb möge weggeraumet, dahlgebrochen, frey und gemeen gemacht werden.

Item der Hoff zu St. Jürgen bey den gemeinen Platze, zwischen der Allster und den Baumen bey St. Jürgen befriedigt lassen, und weil derselbige Platz stets gemein gewesen, so will ein E. Raht die Versehung thun, daß dieselbe Befriedung möge weggeraumet, und dieser Stadt Bürgern und jederman, ohne Darlegung jeniges Geldes, oder Erstattung davor, daselbst zu weiden, oder sunst zu gebrauchen, moge wiederumb gemein gemacht werden.

Art. 5.

Dieweil auch etzliche der gewesenen Richts-Herren von Retardaten auß ihren Rechnungen und etzliche eins Theils die Recht von den Rechten-Ampt einzubringen, schuldig, so wird begehret, daß ein Erb. Raht diejenigen, die noch davon etwas schuldig, vermahnen und dahin halten, daß sie das, was noch an Retardaten außstehende geblieben, und seider dero Zeit eingefodert und empfangen, möge in die Cämmerey geliefert werden.

Art. 6.

Dieweil denn jederman und denn ein Erb. Raht gnugsam weitleufftig kund und offenbahr ist, daß die, so vorbeschriebene Retardation, beyde drin und aussen dieser Stadt, bey vorgedachten hin und wieder außstehen, und solches der Cämmerey noch nicht entrichtet, und aber ein E. Raht mit ihren Erbgesessenen und allgemeinen Borgerschafft Anno 79. den 12. Nov. sich vereiniget, verschrieben und versiegelt, daß alle Retardaten, alt und neue, drinnen und draussen der Stadt, erstes Dages sollen eingesendet werden, wo die erste Articul, in gemelter Versigelung vermeldet, also lautet, von den Retardaten, alt und neue, drinnen und draussen dieser Stadt, ist zwischen E. Erb. Raht und der Erbgesessenen Burgerschafft beliebet und bewilliget, daß dieselbigen erstes Tages sollen eingefordert werden, und dieweil ein Erb. Raht die Erbaren, Lorentz Wits, neben und Herrn Erich von der Fechte darzu gefüget, daß dieselbigen sollen mit denjenigen handeln, so bey den gemeinen Guth zum Achtern sein, welches zwischen hier und Weihnachten schier künfftig soll geschehen, soll derowegen niemand, er sey wer er will, nach diesen Tage, Zulage, Schoß, oder waß sonsten von der Burgerschafft bewilligt wird, kürtzen oder einbehalten, so aber der güthliche Handel entstehen würde, soll einem jeden schleunigst Recht widerfahren.

Derowegen wird begehret, E. E. Raht die vorgemelten Retardaten, all die bey den Hauß-Leuten dieser Stadt von vielen Jahren her von Schoß und Zulage, sowoll auch die bey etzlichen Bürgern dieser Stadt noch ausstehen, unde alle andere vorgemelte Punckte und Artickel mit allen Ernst und Fleiß der Cämmerey zum Besten einfordern lassen wolle.

Art. 7.

Nachdem die Cämmerey der weitleufftigen, ja auch unnotigen und von der Erbgesessenen Burgerschafft nicht bewilligten Gebeuwde, so hin und wieder in dieser Stadt auch man vielleicht von Singular-Personen, die auch bey den Bauhoff nicht verordnet, und sonst in gemeinen Stadt-Sachen gnugsam zu thun haben, vorgenommen, und ohne Ruckdrucken gewaltig getrieben, auch ohn Unterscheid, und wider den Abschied der Bürger darmit forthgefahren werde, daß man nunmehr jährlich bey nahe in die dreißig tausend Marck Lübs. dieser Stadt Cämmerey, und den gemeinen Guth zu mercklichen Schaden und Nachtheil, ja auch zum Verderben und Untergang, wenn so forthgefahren werden solte, beginnet an den Bauhoff zu wenden, welches hinfüro den Burgern und Gemeinde zu stetigen nicht will gebühren, derwegen auch zu Besparung des gemeenen Guthes nachfolgende Ordnung durch die verordneten Herren und Bürger des Bauhoffes forthsetzen lassen, und mit den verordneten acht Männern der Cämmerey guthe Auffsicht haben und tragen wolle, daß hernachmals, vermöge genommen Abschiedt, zwischen E. E. Raht, und den Burgern, an dem gantzen Bauhoffe nicht über zehn tausent Marck Lübs. jährlich gelegt werden möge, und wen die verbauet sein, daß man alsdann auffhöre, und den Bauhoffe zuschliesse.

Dieweil denn auch itzige Schreiber auff den Bauhoff bey nahe fast alt, abgehendt, und dem Hofe, so als woll notig und auch woll dienlich, nicht lange vorstehen und bedienen kan, sollen die acht Männer der Cämmerey mit Wissen und Willen darüber halten, und nach einen Mann, der den Bauhoff nütze, und vor einen Schreiber dienstlich sein möge, umbhören, und wenn so einer verhanden, der soll mit vollkommen Consens, Wissen und Willen darüber halten, und 8. Männer von den verordneten Herren und Bürgern des Bauhofes, und sonsten nicht angenommen werden.

Es soll

Es soll aber auch den itzigen Schreiber des Hofes, also auch den Timmermeister den Bier-Krug zu halten, oder Bier für Gelt zu tappen verboten sein, wo auch hinfüro, und nach diesen Tage, wen ein Schreiber und Zimmermeister angenommen wird, ohne bey Verlust ihres Dienstes, Bier für Geld zu zapffen, soll gantz und gar verbohten sein.

Ordnunge des Bauhoffes.

1. Dieweil ein Erbar Rath und die Erbgesessene Burgerschafft gnugsam in Erfahrung vor dieser Zeit gekommen, daß die Zimmer- und ander Arbeits-Leute, die auff den Bauhoff gearbeitet, unfleißig, auch untreu befunden, derowegen so sollen auff den Zimmerhoff alle Arbeits-Leute abgeschaffet und keine hinfüro mehr, als der Zimmermeister und Schliesser erhalten werden.

2. Allerley Gebeude an Mühlen, Brücken, Vorsetzunge, und wo die sunst sein oder Nahmen haben können, die verordneten Herrn und Burgern des Bauhoffes, mit erfahrnen Zimmer- und Mauer-Leuten, ein und aus der Stadt auff daß genauste verdingen, und von den gemeinen Holtze auff den Bauhoff zuhauen, und von der Stadt Kalck und Stein gemauret, und von den dazu verordneten Burgern mit Fleiß darauff gesehen, und woll in Acht genommen werden, damit keine Veruntrauunge dabey geschehen möge.

3. Was aber an Wall und Graben gerepariret oder gebauet werden soll, solches soll von den Graben-Gelde, als der Bürger Abschied gewesen, gethan werden.

4. Die Lust-Heuser auff den Wellen imgleichen auch die Burgermeister-Höfe, sollen von denjenigen, die sie gebrauchen, unterhalten werden, dieweil sie sie zu ihren Besten gebrauchen, dar es auch befunden würde, daß es besser und nutzer, und den gemeinen Guth zuträglicher, so kan allerley Arbeit, beide von Holtz und Steinen verdinget werden welches von den Verordneten des Rahts und Bürgern, soll erwogen, und waß dem gemeinen Guth zum Besten gereichen möge, vorgenommen, und ins Werck gestellet werden.

5. Dieweil man jährlich auch sowoll auß dem Rade, alß auß der Bürgerschafft zwey Personen bey dem Bauhoff verordnet, so sollen dieselbigen, und niemand anders, er sey in oder aussen Rades, den Bauhoff vorstehen, und was hin und wieder soll gebauet werden, das sollen die vier den Baumeister Jasper Sengestaecken zu bauen befehlen, und waß von den Herrn und Bürgern des Bauhofes ihnen nicht befohlen wird und geheissen, das soll sich Jasper Sengestaeck, oder der Zimmermeister, oder sonsten niemand anzufangen und zu bauen, vielweniger zu vollenbringen unterstehen, und soll sich Jasper Sengestaeck nach der beyder Herrn und Borger, und nach niemand ander Befehl richten, worauff er auch abermals von den acht Männern in der Cämmerey soll beschieden, und ihme die Bestallung vorgelesen, und darbey erinnert werden, daß er sich derselben Bestallung gemeß verhalte, und benebest den Verordneten des Bauhofes, gute Acht darauff haben, daß die Stadt hinfüro mit Gebäuten, und was zu den Bauhoff gehöret, über zehen tausend Marck nicht beschwert werden, und wenn die zum Ende sein, alsdenn auffhören, und nichts mehr auff den Bauhoff wenden lassen.

6. Der Bauhoff soll alle Tage des Mittags umb 11. Uhr, und deß Abends umb 6. Uhr durch den dazu bestelten Schließer, bey Verlust seines Dienstes, geschlossen werden, auch fleißig Auffsehend geschehen, daß von niemand Spöne, vielweniger Stücke Holtz weggetragen werden.

7. Es sollen auch die Sagers sowoll, als andere Arbeits-Leute abgeschaffet werden, und wen mehr Delen nötig, sollen in der Zeit gekaufft und in das Hauß gelegt werden, welches geschlossen, und die Schlüssel von den verordneten Lohn-Bürgern in Verwahrung genommen werden, und wen man Dehlen vonnöthen hat, sollen die Bürger, und niemand anders, die darauß liefern, und soll auch nichts an Zimmer- und Mäuerwerck, es erfordere den die hohe unumbgengliche Noht, nach Martini vorgenommen werden, gegen Petri, daß die neuen Bürger wiederumb sein erwehlet worden, so sollen die alten Bürger, so abkommen, den neuen Burgern, so da wieder bey erwehlet, das Inventarium von allen Vorraht und Gerethschafft zustellen und überliefern.

8. Dieweil auch viel Unrichtigkeit biß anhero befunden, daß ohne Consens und Befehl der verordneten Herrn und Bürger durch andere Personen vorgenomen werden also soll nach dieser Zeit keiner, er sey Burgermeister, Rahtman, oder waß er will, ohne allein die gedachten vier Personen, nicht das geringste, den Bauhoff belangend, zu befehlen Macht haben, da aber jemand etwas zu bauen, über alle Zuversicht befehlen würde, soll derselbige was er ohne der oberührten vier Personen Bewilligung auff sich selbst vornehmen und machen lassen wird, auß seinen Gütern wieder erlegen und bezahlen darzu sollen diejenige die es mit durchgestecket und gehehlet haben, dieweil er dieser bewilligten Ordnung, die zu gemeiner Stadt Sparsamkeit und nit zu eigen Nutzen gestellet, zuwider gehandelt, der Cämmerey zehn Rthlr. so offt es geschehe, verfallen sein.

9. Es wird auch nöthig erachtet, daß man zu Behuff des Bauhofes jährl. auff das Vor-Jahr eine

ein Summa eisern Nagel köffe, die dem Schliesser in Verwahrung sollen gethan werde, davon er auch niemand etwas liefern soll, er habe den des einen Zettel von den verordneten Lohn-Bürger, welch Zettel die mit allem Fleiß verwahren, und wenn das Inventarium den neuen Lohn-Bürgern zugestellet, alsdenn überantworten soll, damit man sehen könne, ob die Summa, so weggeliefert, und die noch übrig, mit der Zahl der eingekauffte übereinkomme, und also kein Untreu dabey geschehen sey.

10. Der Grob-Schmidt soll anfänglich, wenn die zwey verordneten Bürger bey den Hofe eintreten, auff die Cämmerey gefordert werden, und alldar in Gegenwärtigkeit der acht Männer mit ihm verdinget werden, was man ihn vor jeder Sch. Pf. oder Ließ Pf. geschmidtes Eisen geben soll, und soll auch von ihm an jemand, ohn Beywesent ein der Lohn-Bürger, von Ketten, Tuien, Schmiede, Ancker, Bolten, oder was es sunst sein möchte, zur Wage, oder sunst nicht geliefert werden, auch keine kleine oder geringe Perseln geschmiedet werden, es sey denn daß die Bürger ihn solches heissen und befehlen, die auch mit ihm alle Woche abrechnen, und von der Cämmerey bezahlet werden soll, als es auch gleichfals mit dem Klein-Schmidt soll gehalten werden.

11. Es soll auch ein beeidigter Russemeister bestellet werden, mit dem man bedingen soll, die Russen zu setzen, und den Kalck in die Mühle zu liefern, was wieder außgeliefert wird, darvon soll ihm nach Wispel-Zahlen, gegeben werden, da er das ander Volck, so darmit an arbeitet, von lohnen möchte, das Holtz aber soll durch den Schreiber verschlossen, und was man zu jeder Russe bedarff, geliefert werden, auch soll der Russemeister den Segeberger Kalck, als biß anhero geschehen, selber empfangen, und wegen den losen Kalck soll ein jeder, die den hat, auff den Kalck-Karren tragen lassen, und soll von dem Bauhoffs-Volck nicht auffgetragen werden, besondern, wenn er auff den Bauhoff gebracht, alsdenn wie gebräuchlich gemessen, und einem jedern das Gelt davor gegeben werden.

Es soll auch dem Russemeister, so auch den Frauen in der Mühlen, und auch den Kalck-Führer, bey Verlust ihres Dienstes, gebotten werden, daß sie von den Borgern kein Bier-Gelt höher nehmen, als von einem Wispel 2. ß. von einem halben Wispel 1. ß. und von einem einzeln Faß 2. Pf.

12. Nachdem auch viel Unraht bey den Pferden auff dem Bauhoff gespühret wird, also ist rathsahm und hochnötig, daß man etzliche Pferde abschaffe, und keine mehr gehalten werden, als zu den beiden Kalck-Mühlen 6. Pferde,
zu den Kalck-Karren 3. Pferde,
zu den Dreck-Karren 2. Pferde,
und soll darauff die Ordnung also mit der Reitener und Mühlen-Pferde vorgenommen werden, die Austheilung aber und Verrichtunge soll durch die Schreiber des Bauhofes geschehen.

13. Dieweil auch das Bau-Holtz auß der Stadt gekaufft, als kan dasselbige zu gelegener und bequemer Zeit durch die Hauß-Leute beyde Geest- und Marsch-Wagen und Pferde gehohlet, und auff den Bauhoff geführet werden, da aber etzliche zu groß aber doch nöhtig wäre, dar können die Mühlen-Pferde mitgenommen werden.

14. Es sollen auch die Häuser und Wohnungen, darinnen die Officier und Arbeits-Leute wohnen, besichtiget, und die man nicht nöthig, der Stadt zum Besten verheuret werden.

15. Weil auch die Alster von den Borgermeistern zu ihren Besten gebrauchet wird, als ist es billig und recht, daß sie dieselbe rein halten, und das Unkraut auf ihre Unkosten darauß ziehen lassen, und soll solches, wie biß dato geschehen, von dem Bauhoff nicht mehr gelonet werden, da aber die Borgermeistere alle Jahr die Alster nicht rein halten lassen werden, so sollen die verordneten der Cämmerey in der Alster fischen und verkauffen lassen, und das Gelt an der Cämmerey nehmen.

16. Die Spöne auff dem Bauhoff sollen dorch die beyden Börgere, bey dem Bauhoffe demselbigen, der das meiste davor geben will, verkaufft, und das Gelt mit der Rechnung davor an Eides statt an die Cämmerey geliefert werden.

17. Die Dreck-Führer sollen des Sommers umb sechs, und des Winters umb sieben Schlägen anspannen, und biß des Abends zu sechs Schlägen fahren, und niemand den Dreck wegzuführen weigern, bey Pön up Rentzborg, es sollen sich auch die Dreck-Führer, bey Verlust ihres Dienstes, van niemand zu Hofe-Dienste gebrauchen lassen, allein sollen sie auff den Dreck zu führen, und die Strassen rein zu halten warten.

Das Dreck-Karren-Gelt soll alle Viertel Jahr eingesamlet, und ein jedesmahl in die Cämmerey ohne Abzug geliefert werden.

Art. 8.

Die Legationes und Verschickung, die des Jahrs der Cämmerey groth Gelt kosten, wolle E. E. Raht doch modereren, und wenn E. Erb. Raht jemand nothwendig verschicken müste, dat densülvigen, alles, wat immer tho besparen möglich, mögen besparen, und nicht ruhm und milde teren, welckes so balde buten Landes schimplick unde unlofflick kan nagedüdet werden, oock desülvigen dieser Stadt Cämmerey Gelegenheit

mögen erinnert werden, up dat nicht hernegst van den Erbgesetenen und gemeenen Börgern up de Legationes een genant Gelt, als woll Könige, Herren und Fürsten dohn, dagelicks effte susten verordnet werde, dewile ock de Rumetherung und Verehrung der Cämmerey offte saecken groot Gelt entwendet, so woll doch E. E. Raht de Rumetherung und Verehrung buten der Stadt gantz und gar und die Verehrung ock binnen thom Deel, und na Gelegenheit nalaten, und wo idt nicht hochnodig is, instellen, up dat de Cämmerey forder nene Uthgave damit gemaeckt werde.

Art. 9.

De Maerstall, up welcken ock ein groter Unraht und Unrahtsamkeit werd gespöret, welckes ock van Dagen tho Dagen mehr thonimpt, und averst sodahnen Unrade billig vorthokamen, und dargegen tho buven, vor nicht unbillig kan geachtet werden, damit man de Uthgabe up den Buhoff etwas möge mindern, und dat Gelt, so van der Cämmerey tho Behoff des Maerstalles, als tho den Perden, Habern, Stroh, Licht und andern Thobehöringen werde uthgegeben, thom Deele möge wat besparen, so werd begehret, E. E. Raht wolle sick de nafolgende Ordnunge des Maarstalls gefallen laten, und ock wat drin van den Riedendeener vor guth angesehen worden, int Werck stellen, und achterfolgen, dewyl dadorch een temlickes jährlickes der Cämmerey kan besparet werden.

Ordnung des Maarstalls und der Rieden-Deener.

1. Nachdeme up den Maarstalle de Perd tho holden und tho fordern affgeschafft, und umb Besparinge de nafolgende Ordnunge int Werck scholde gerichtet werden, und den de oldeste Borgermester, na olden Gebrücke, und de jungste Borgermeister und jungste Rahts-Herr, als Stall-Herren, ein jeder een Perd up den Maarstall tho holden frey hebben, so schall eenem jeden davor 60. M. Lübs. so lange düsse Ordnung in Werth geholden wehrt, uht der Cämmerey gegeben werden, darvor averst schall een jeder sien Perd der Stadt thom Besten holden, da averst van vorgemelten Herren eener edder mehr wehren, de up düssen Fall neen Perd holden wolden, den schollen ock jahrlickes de 60. M. nicht gegeben noch entrichtet werden.

2. Dewiel oock itzunder der Rieden-Deener 26. geholden und bestellet worden und man mit 16. genogsahm thokamen kan, als nemlick 6. de darup waren, und 10. de een jeder sien Perd holden gebrucket warden so schall eenen jedern, der 10. nu vorerst een Perd van den Maarstall tho düsser Tydt beth up den nafolgenden Ostern gelefert werden und schall sich een jeder bearbeiden und beflieten, dat he twischen düsser Tydt und Ostern een gudt Perd vor sien egen bekame, und schall alsden dat Perd, so em van den Maarstall gedaen, wedderumme van enen genamen, und tho Golde gemacket werden.

3. Idt schall ock eenem jeden van den 10. so de Perde holden, jahrlick 60. M. Lübs. tho Underholdung des Perdes, als vor Habern, Heu, Hackels, Stroh und Hueffschlag, edder wat men also dartho nodig achtet, entrichtet und gegeben werden, dartho frye Wahnung geholden.

4. Idt mut ock een jeder sien Perd by sich, dae he wahnet, edder ock up eenen andern guden Orthe, dar he idt verwahren muste, stahn hebben.

5. Dar averst jemand van den 10. Rieden-Deener sien Perd benebenst siner Rüstung, und ock sick nicht woll holden wurde, dat wen he gefordert, oder ock in Tydt der Noht nicht woll bestahn konde, de schall ohne Ansehent der Persohn von Stunde an verlovet, und een ander an siene Stede genahmen werden.

6. Idt schall ock de Stadt Hovet-Man offt und vacken de Deener und ere Perde besehen, offte se sick und ere Perde so holden, dat se der Stadt tho Ehren, wen man se gebrucken wolde, darmit bestahn können, und wo de Hovet-Man de Rieden-Deener jemand befinden würde de sick und sien Perdt der Stadt thom Ehren, und düsser Ordnung sick nicht gemeht verholden würde, dat schall de Hovetman den Verordneten der Cämmerey anmelden, alßden schall densulvigen sine Besoldung nicht gegeben, unde de Deenst eme upgesecht werden.

7. Idt schalen averst de Rieden-Deener de itzunder im Deenste sien, und de Stallmester, so mit under de Rieden-Deener gerecknet, im Deenst bliven und besoldet werden, dewyle vele darunder, de düsser Stadt gedeenet hebben, wo averst eener edder mehr verstorbe, edder averst eenem edder mehr Orloff gegeben worden edder sü sülvest Orloff nehmen, so scholen in ere Stelle nene andere wedder angenahmen warden, ehe und bevor man under den Tall der 16. qveme, darunder de Stallmester ock schall gemeenet und gerecknet werden alsden und nicht ehe, ehe jemand uth den 16. verstorve, so schall een erfahrner und versochter Gesell wiederumb angenahmen, und na Lude dieser Ordnung bestellet und befördert werden, de Stall-Knecht scholen itzo alsobald abgeschafft werden.

8. Idt schall ock hinforder nicht mehr als een Kamer-Wage und eene Kutsche edder Brabandisch Wage by der Stadt geholden werden, und wen man den Kamer-Wagen gebrucken wolde, konde man van eener Mohlen een Span-Perde dartho nehmen, vor den Brabandischen edder Kutsch-Wagen kan man Kutsch-Perde hüren, so man der nodig, dat men tho der Behoff dat Jahr dorch nene sonderlicke Perde darup holden dörffte.

9. Dewyl nun ock up Vollentheung düsser Ordnung des Hueff-Schmedes up den Maarstall nicht nodig iß, als schall desulvige affgeschaffet und eme de frye Wahnung upgesecht, ock neen Besoldung mehr gegeben werden, so he averst de Wahnung tho hüren geneget, schall he davor eene billige Hure, und wat een ander davor tho geven geneget, den Verordneten der Kämmerey jahrlicks geben, dar ock de Hueffschmidt by den Hoeffschlage der Mohlen- und Buhoffs-Perde tho bliven geneget, so schall mit em de Hortffschlag up een jeder Perd, wat he dat Jahr aver darvan hebben will, verdinget, unde dar idt andere Hoeff-Schmede umme dohn willen, vergünnet werden.

So he sick averst daran nicht genogen und sädigen laten wolde, schall idt by eenen andern, dar man den besten Kop by hebben mag, verdinget werden.

Ordnung der Ober- und Nieder-Mühlen.

Dieweil auch bey den Mühlen Unrath wird gespühret, als daß die Mühlen-Pferde offt mehr zu Hofe-Dienst als zu Behueff des Brauwercks gebrauchet werden, und das Brauwerck auch GOtt bessert nicht woll von der Hand gehet, wird derowegen erachtet, daß man auff den beyden Mühlen mit 4. Enckelten Span-Pferden, als auff einer jeden Mühlen mit zwo Span von 8. Pferden, es alles woll verrichten könne, es sollen aber die Fuhrleute des Morgens im Sommer zu 6. und des Winters zu 7. Uhren anspannen, und den Brauern mit ein und aus der Mühlen fordern.

Dieweil aber die Fuhrleute bey den Mühlen sich bißhero nicht allzuwillig mit den Fuhren finden lassen, des Morgens gar spâte anspannen, und auch, wan sie wor kommen, da auff die Naheit gebrauen wird, und Bier verhanden ist, aldar hineingehen, und mitweilen besitzen bleiben, auch des Abends, wenn noch woll etwas zu fahren were, bey hellen lichten Tage außspannen, so solte ihnen, bey Verlust ihres Dienstes, solches verboten werden, auffdaß den Brauern desto besser geholffen werde.

Es soll auch in den Mühlen niemand Schaffe, Schweine, Hüner, oder dergleichen halten, es sollen auch keine Pferde von den Mühlen oder Hofe-Dienst zu thun verstattet werden, besondern zu der Stadt Beste, wie vor gemeldet gebrauchet werden, da sich aber jemand unterstünde, der sie außleihen, oder zu Hofe-Dienst gebrauchen oder gebrauchen lassen würde, derselbe soll ohne jenig Entschuldigung, er sey auch wer er wolle, auch ohne jenig Ansehen der Persohn, der Cämmerey 10. Rthlr. von einer jeden Reise, so offt und viele es geschicht, zu bezahlen verpflichtet sein.

Es sollen auch auff die Ober-Mühlen zwo Pferde in den Dreck-Karren gehalten werden, und sollen die Dreckführer nirgends, als daß sie alle Tage Dreck fahren, und die Straße rein halten, sich zu gebrauchen lassen, bey Verlust ihres Dienstes, auch des Morgens, Sommers umb 6. Uhren, und des Winters umb 7. Uhren anspannen, und jederman unverweigerlich den Dreck wegführen.

Es soll auch den Mühlen-Schreiber jährliches vor die Mühlen-Pferde auff ein jedes Pferd drey Wispel Habern, und zwo Hommer Fuder Heu geliefert werden, davon er die Verrichtung auff beyden Mühlen thun soll, wie er auch das Stroh zu Hackels und Streuels, welches er vor den Mist bekommen und liefern soll.

Den Hoeffschlag, Mühlen, und der Dreck-Karen-Pferde, sollen die Borger bey dem Bauhoffe auff ein jeder Pferd das Jahr über verdingen, bey einen Hueff-Schmidt, da sie den besten Kauff bey bekommen können.

Da man auch in Erfahrung kommen würde, daß oben vorgeschriebene Ordnung auff den Maerstall oder Mühlen mehr oder andere Pferde, oder auch, daß man daselbst Schaffe, Schweine, Gense, Kapaunen, Hüner, oder sonst dergleichen finden würde, so sollen dieselbigen, waß also befunden wird, ohne jenig Mittel an das gemeine Guth verfallen sein, und sollen der Hoffman und Mühlen-Schreiber wan sie darumb gefraget, bey ihren Eide und bey Verlust ihres Dienstes, davon warhafftige Kundschafft und Vermeldung thun, da aber der Mühlen-Schreiber insonderheit solches nicht vermelden wird, soll er jederzeit seines Lohnes verbohret haben, und zum dritten mahl seines Dienstes entsetzet sein.

Dieweil man auch erfähret, daß das Seilen-Zeug auff den beiden Mühlen, und auff den Bauhoff järlich groß Gelt kostet, und auch zu dero Behueff viel Ochsen-Heute offte auff das theuerste gekaufft werden, so sollen hinfüro zu dero Behueff keine Ochsen-Heute mehr gekaufft und gegerbet werden, sondern sollen die Bürger bey den Bauhoff das Sehlen-Zeug, das man bey den Mühlen, Bauhoff und sonsten zu thun, bey einen Zaunschlager, da man den besten Kauff bey haben mag, jährlich verdinget, und wen etwas zerbrochen soll der Zaunschlager solches flicken und fliehen, oder wieder annehmen, und ein ander neu Zeug wieder in die statt liefern, welches mit ihm jährlich also soll verdinget werden.

Schott- und Zulage-Ordnunge.

Nachdem auch bey den Schoß-Taffeln und der Empfangung der Zulage eine grosse Unkost gemacht wird/ durch das Trincken und tägliches Geldes/ so den Dienern gegeben/ wird begehrt/ daß E. E. Raht solches hinfüro nicht gestatten/ sondern befehlen wolle nemlich daßkein Bier hinfüro bey den Schoß-Taffeln gehohlet und gebrauchet/ vielweniger darauff eingesetzet werde/ und daß auch keinem Diener oder keinem Herren-Junges/ oder dem Schencken noch seinen Knechte/ noch von der Schoß- oder Zulage-Taffel etwas gegeben werde/ und die Restanten einzubringen befordern/ so soll ein Diener/ der umbgangen hat/ van der Zulage-Taffel zur Wochen 3. ß. Lübs. zum Trinck-Gelt/ und sonsten niemand/ er sey wer er wolle/ noch täglich oder wochentlich gegeben werden.

Und woll auch E. Erb. Raht den Herrn bey den Schoß-Taffeln befehlen/ daß sie den Dienern auff legen wollen/ daß/ wen die Burger ihr Schoß bringen/ den Dienern von die Taffel/ und aus dem Raht-Stul zu bleiben befehlen/ und daß den Recels von Anno 1529. allenthalben durchauß/ und den 19. Articul möge nachgelebet werden.

Dieweil auch glaubwürdig erfahren/ daß von den Schencken und seinen Dienern offt und viele Kohlen und Holtz auff- und angeleget wird/ nicht daß ein Erb. Raht/ oder jemand derselbigen zu gemeinen Besten nötig/ besondern man allein/ daß sein Feuer und Asche theuer genug verkauffen/ und ihm sein Diener oder Feuer-Boter/ so viel Asche liefern muß/ und aber ein solch unnötig Anlegen des Holtzes und Kohlen wenn es E. Erb. Raht nicht notig/ unterwegen bleibe/ man woll ein oder zwo Fuder Kohlen/ imgleichen auch ein zimlich Holtz bespahren könte/ so wird begehret/ E. Erb. Raht abzuschaffen/ und den Schencken sich anders darin zu verhalten gebieten wolle/ auffdaß es ihm nicht entzogen/ und auff andere Wege bestellet werden möge.

Man erfähret und befindet auch/ daß der Cämmerey-Ordnung zuwider/ und der Sparsamkeit entgegen/ die Herren bey etzlichen Aemptern eine Außgabe machen/ also/ daß bey der Accise den Schreiber und Diener daselbst alle Sonnabend von dem Gelde etwas entrichtet und gegeben wird/ zudeme/ daß bey der Accise Unkostung gethan wird/ so wird E. Erb. Raht bestellen/ und den Herren bey der Accise befehlen/ daß solche Außgabe hinfüro mögen nachbleiben/ und daß volle Gelt/ was alle Wochen gesamlet ohne einig Abzug möge von den Accise-Herren und Burger samptlich/ die die Woche über bey der Accise gesessen/ in die Cämmerey/ benebenst eine Pereels weyse Rechnung/ von weme das Gelt die Woche über empfangen/ und von weme beyde Wochen über vor Accise geliefert worden/ sothanen Zettel über das alle Wochen in die Cämmerey bey den Gelde geliefert werden/ so umb Nachweisung willen stets in der Cämmerey bleiben/ es sollen auch der Bürger/ der wochentlich bey der Accise verordnet werden/ benebenst den Accise-Herren/ auch einen Schlüssel zu dem Gelde bey sich haben/ und wenn das Gelt außgenommen/ gezehlet/ und überliefert worden/ so sollen sie zusammen auffschliessen/ das Gelt zahlen/ und der Cämmerey ohne Abzug liefern.

Dieweil auch Jochim Brand bey der Accise gesetzet/ und dennoch gespühret wird/ daß er da wenig dienstlich bey sey/ so wolle E. Erb. Raht umb Beschwerung des gemeinen Guths ihme seinen Abschied geben/ und daß er nach diesen Michaelis nicht länger auffwarten darff/ anmelden lassen.

Es sollen aber alle Wochen zwey Bürger bey der Accise verordnet werden dar selbst und niemand anders an ihre Stelle sitzen lassen/ sollen die Accise-Zettel selbst schreiben/ und ein Contra-Register dem Schreiber warten lassen/ biß so lange die Accise verpachtet wird/ und sollen die Verordnete der Cämmerey die Accise entschlan/ und denjennen/ der da meist vor bieten wird/ dieselben verpachten/ jedoch daß sie der Cämmerey einen guten Vorstand davor thun lassen/ daß die Cämmerey möge bekommen/ waß davor zu geben außgesagt wird/ es sollen auch die Accise-Voigte keine Brauer sein/ so lange sie das Ampt bedienen/ dieweil darvile Ungerechtigkeit würde zu vermuthen sein. Es sollen auch keine Bier-Führer/ wie vormals verabschiedet/ Bier auff ihre Dehle/ noch viel oder wenig führen lassen/ er habe es den allererst veraccisiet/ und die Accise davon bezahlet.

Dieweil auch ein Erb. Raht vor kurtz verschienen Jahren den Brauer-Knechten eine Ordnung hat stellen lassen/ und publiciren/ welche Ordnung auch woll im Anfang und bey Zeiten Herrn Eberhard Mollers/ itziger Zeit Vorgermeister/ ins Werck gestellet/ und seine Erb. Wollweis. damals zimlich darüber gehalten/ aber seit der Zeit gantz niedergelegen/ und nicht Acht erfolget/ so erachtet man hochnöhtig/ daß dieselbe Ordnung renoviret/ auch exequiret werden möge/ daß wird den Brauern als einer vornehmen Nahrunge dieser Stadt zu allem Besten gereichen.

Korn-Zoll.

Nachdem im Anfange der Außschiffung des freyen Korns/ dieweil zu der Zeit vielmehr Korn jährliches auß der Marck/ aus dem Lande Mecklenborg/ und aus der Mayborgischen Borse/ als nun ein Zeitlang/ hergebracht worden/ zwo Korn-Kickers sein angenommen worden/ die gute Auffsicht allenthalben haben sollen/ daß kein unfrey Korn vor frey möge außgeschiffet werden/ und aber die Korn-Kickers zu dieser Zeit zu andern Gelegenheiten/ dar sie nicht zu angenommen/ gebrauchet werden/ und nun des Korns nicht so viel und manigfalt in diese gute Stadt/ als vormals gebracht worden/ und so/ daß man itziger Zeit des einen Korn-Kickers wol entrahten kan/ so wird ein Erbar. Raht zu Erminnerung der Stadt Außgabe/ und Besparung des gemeinen Guts/ einem der Korn-Kickers seinen Abschied geben/ und auff diesen Michaels beuhrlauben/ und ihm darauff nicht zu warten/ anmelden lassen/ dem andern aber/ den ein Erbar. Raht in Dienste behalten wird/ woll ein Erbar. Raht seines Eides und Ampts erinnern lassen/ daß er bey Verlust seines Dienstes sein Ampt besser warnehme/ als biß anhero geschehen/ und daß er in der Stadt umbher gehe/ und sehe/ wo Korn auff- und abgetragen wird/ mit Fleiß erkunde/ was es für Korn sey/ auff daß nicht der Korn-Ordnung zugegen/ das unfreye Korn für frey/ und das binnen landische Korn nicht außgeschiffet werde.

Es soll nach diesem Tage dem Schreiber bey der Matten und dem Korn-Kicker kein Bier-Gelt von den Herren bey der Matten und den Bürgern bey den Korn-Zollen gegeben werden/ sondern sollen sich an ihrer Gage oder Besoldung/ die sie von der Cämmerey empfangen/ genügen lassen/ die sich aber daran nicht genügen lassen wollen/ die soll man abdancken/ und ihnen seinen Abschiedt geben.

Es wird auch offentlich geredet/ auch in der Warheit also befunden/ daß der Amptman zu Bergedorff von jederman in den vier Landen/ die unter dem Ampte Bergedorff gelegen/ Korn zu kauffen bedacht/ ein oder mehr Gold-Gülden nimpt und empfanget/ und wenn er den außgegeben/ mag er alsdann dar im Lande Korn kauffen/ und seines Gefallens wegschicken/ wohin es dem Keuffer beliebet/ dieweil denn vermercket wird/ daß dadurch das Korn dar in Lande auffgekauffet/ weggeschiffet/ auch die Stadt vorbey geführet wird/ so wird begehret/ daß E. Erb. Raht solches den Amptman hinfüro zu unterlassen befehlen wolle/ und ihm aufferlegen/ daß jederman/ der da im Lande Korn kauffet/ gebieten wolle/ daß er das Korn nirgendt als in diese Stadt führen und bringen soll/ und wenn dieselbige/ die das Korn darauß geführet/ da im Lande wiederkommen/ alsdenn ein Beweiß von hier abbringen sollen/ daß sie sothan Korn nirgend anders/ als in diese gute Stadt gebracht haben.

Von den Richterlichen Ampte.

Dieweil auch bey den Richterlichen Ampte in kurtzen Jahren ein Mißbrauch auffgekommen/ daß die eltesten Richts-Herren/ wenn sie das Richterliche Ampt abgetreten/ ein groß silbern/ und unterweilen ein vergüldetes Kleinot/ von den Gelde/ so von die Bröcke/ so bey den Richterlichen Ampte gesamlet/ machen lassen/ und dar unterweilen vier auch woll fünff/ ja 600. M. an bestetigen/ und aber solcher Gebrauch/ von so grossen Silber-Geschmeide zu machen/ allerdings nicht gewesen/ besondern in vorigen Zeiten/ die Richts-Herren von kleinen Restanten der Bröcke/ die sie vor den Petri, wen sie abgetreten/ und die Rechnung nebst dem Gelde vollens eingeliefert/ nicht haben einbekommen können/ woll ein klein Silber-Geschier von 30. oder 40. Loht/ ja auch woll offte vielmehr/ wie noch zu besehen/ machen lassen/ derwegen und dieweil auch solch Silber-Geschmeide unfruchtbahr stehet/ so zu vermehren/ und bey Hauffen zu setzen/ man nicht rahtsam erachtet/ in Betrachtung/ daß darauff eine Reise/ ein böß Aug und Hand kommen könte/ so wird begehrt/ ein Erb. Raht solches hinfüro zu unterlassen woll befehlen/ daß hinfüro kein Richter/ noch kein Herr/ die bey andern Aemptern/ als Wedde/ Accise/ Mühlen/ Matten/ und wie sie sonsten alle heissen/ und Nahmen haben mögen/ nichts an Silber-Geschmeide hinfüro machen lassen wollen/ besondern/ daß sie ihre Rechnungen/ benebenst den volligen Gelde/ ohne Abzug/ bey ihren leiblichen Eide in die Cämmerey liefern sollen/ da aber einer ein Gedächtniß will machen lassen/ daß er es denn aus seinen Beutel machen lasse/ und das auß seinen eigenen Gütern bezahle/ und dadorch sich ein Gedächtniß nachlaße/ wie die Herren in der Stadt Luneborg/ und andern Städten mehr thun.

Dieweil man auch erfähret daß die Richt-Herren in kurtzen Jahren eine Erneuerung/ welches vormahls nicht gewesen/ auffgebracht/ nemlich/ daß sie von den Bürgern/ und andern Leuten/ die ein Zeugniß führen lassen/ einen Gold-Gülden genommen haben/ soll derowegen sothane Gold-Gülden/ die Richt-Herren/ oder jemand anders/ so ihrentwegen von dem/ so Zeugnuß führen lassen/ und von den Bürgern/ und andern Leuten empfangen/ viersältig bey ihren leiblichen Eidt/ wiederumb ein jeder/ der ihn genommen und empfangen/ oder abfordern/ nehmen und empfangen laßen hat/

in der Cämmerey auß eines jeden Gütern und eigenen Mittel gefodert, und in die Cämmerey ohn einige Entschuldigung erleget werden, und soll solche und dergleichen Neuerung, Auffsetzung, auch unbillige unchristliche Forderung hinfüro nachbleiben, bey voriger Straffe der vierfältigen Wiederlegung der Cämmerey, ohne jenig Ansehen der Persohn.

Collation auf Petri.

Dieweil auch ein Erb. Rahts-Collation, die jährliches auff Petri gehalten wird, und ungleich mehr kostet, als der genommene Abschied, zwischen einen Erb. Raht und den ersten 8. Männern gewesen, und vielleicht daher sich veruhrsachet, daß in etzlichen Herren-Heusern viel Speise, und sonst von allen wird hingetragen, auch also und dergestalt, daß wenn die Herren bey einander, und zusammen essen, daß dan etzliche Frauen in den Heusern auch grosse Gastereyen halten und anrichten können zu welchen nicht ein Geringes muß hingetragen werden, und auch der Herren Officirer und Diener, ohne, daß sie des Tages, und in Gegenwart der Herren, viel verschlemmen und verschwelgen, auch die Nach-Collation und Nach-Zehrung möge verboten werden, welches ein Erb. Rath eine Ehre, und der Cämmerey eine Besparung sein wird, den obwoll E. Erb. Raht eine ehrliche Collation gantz gerne zu gönnen, so ist aber doch das unnütze, unnötige, überflüßige Fressen und Sauffen der Diener, E. Erb. Raht, vielweniger GOtt dem Allmächtigen eine Ehre und Gefallen, wird derwegen begehret, E. Erb. Raht durch die darzu Verordneten, die Versehung zu thun und bestellen lassen wolle, daß die Collation zu jeder Zeit nicht mehr, denn 300. M. koste und dazu nicht mehr außgegeben werde, und daß derjenne, der da mehr ausgiebet, daß der das aus seinem Beutel solle bezahlen.

Distributiones und Accidentalia.

Es wird auch befunden, daß ein Erb. Raht auch etzliche Accidentalia und Distributiones auß der Cämmerey fordern und empfangen lesset, die E. Erb. Raht von Alters her nicht gehöret haben, als da sind die Distributio von Hause Ritzbuttel, nemlich die 400. M. die alleine ime bey Zeiten Baltzer Meinsen, so lange er das Hauß und Ampt Ritzbuttel einhaben würde, sey von den ersten 8. Mennern verordnet gewesen, und nach seiner Abtretung auffhalten sollen.

Item die Honoraria, die die Morgensprachs-Herren fordern, wann sie nach gehaltener Morgensprache die Bröcke auß den Emptern, und das Gelt, so die gegeben, so in den Embtern sein fortgekommen, in die Cämmerey liefern, welche Honoraria ihnen nicht gehören, und auch erstlich vor 5. oder 6. Jahren auffgebracht worden.

Item, daß die Burgermeister fodern, wann die in die Ampter des Hauses Ritzebuttel und Bergedorff verledigte, und auff sie, wenn sie unter den Rahts-Herrn geblieben, nach ihren Turno gekommen wäre, 100. Rthlr. auß der Cämmerey fodern, und auch zum Theil empfangen, da sie doch in den Borgermeister-Stande einen viel bessern Turnum bekommen, derowegen wird begehret, daß solche Forderung hinfüro nachbleiben und abgeschaffet werden möge, dieweil es von Alters her nicht gewesen, besondern neulich auffgebracht worden.

Und sollen derowegen die itzigen, und stets folgenden 8. Männer der Cämmerey von E. Erb. Raht ihre Distributiones, Accidentalia, Honoraria, oder wie die Nahmen haben, fordern lassen, den ersten und andern 8. Männer die Bücher auffschlagen, und die Accidentalia und Distributiones, die in den Büchern der ersten und andern 8. Männer befunden werden, die E. Erb. Raht vor der Zeit, und von Alters her gehöret, E. E. Raht, und sonsten keine neue folgen lassen.

Und dieweil E. Erb. Raht und die Personen des Rahts, vermöge des 42. Articuls des Recesses von Anno 1529. nachgegeben, daß sie sollen Schoßfrey sein, so lang ein Erb. Raht und die verordneten Bürger sich des vertragen, wo man ihnen ihre jährliche Besoldung stellen will, so wird ein Erb. Raht zu erster Gelegenheit die verordneten Bürger, die laut deß Recesses dazu bescheiden, benebenst den 8. Männern der Cämmerey fodern lassen, und mit ihnen accordiren und übereinkommen, was eine jede Persohn des Rahts jährlich aus der Cämmerey solle zu geben verordnet werden, jedoch also, daß dargegen alle Accidentalia, Distributiones, Honoraria, Ampt-Gelt, Dienst-Gelt, Verehr-Gelt, und was Nahmen es sonst haben mochte, daß ein Erb. Rahte, und ein jeder Persohn das insonderheit an Gelde oder Geldes Gewehr von was Amte und an was Orten es sey, von Wein-Keller, Apothecken, Geistlich Schoß, Ober- und Nieder-Mühlen-Werck, Zollen, Accisen, Maarstall und auch die Pferde, die die Borgermeister und jüngste Stall-Herr, auff den Maarstall zu halten frey, oder das Gelt davon haben, und wie das alles heissen möchte, dargegen auffhöre, und solches E. Erb. Raht und den Personen des Rahts nicht mehr entrichtet werde, dabenebenst auch eine jede Persohn des Rahts jährlich von seinen Gütern

tern rechtmäßiger Weise den Bürgern gleich das jährliche gewohnliche Schoß, und die zu jeder Zeit bewilligte Zulage, den gemeinen Guthe gebe, entrichte und bezahle, und daß etzliche Persohnen ihre Eigennutzigkeit hinter sich setzen, und auch das Gabe und Geschenck nehmen, gantz unterlassen mögen, damit also das Mißtrauent und die Nachsage, die von den Bürgern etzlichen zu der Obrigkeit gehörig, sie sein des Rahts oder nicht, nachgeredet, hinfüro verbleiben möge, auffdaß auch nicht der Obrigkeit Lesterung geschehe, und von jemand mögen vor die angesehen werden, davon im fünfften Buch Mosis an 17. Cap. wird geredet, da GOtt der Herr spricht: Du solt das Recht nicht beugen, und solt auch keine Person kennen, noch Geschencke nehmen, den die Geschencke verblenden die Augen der Weisen, und verleiten die rechte Sache, besondern daß sie vielmehr mit den Samuel mögen sprechen, siehe hie bin ich, antwortet mir vor den Herrn und seinen Gesalbten, ob ich jemands Ochsen oder Esel genommen habe, ob ich jemand Gewalt und Unrecht gethan hab, ob ich von jemands Hand ein Geschencke genommen, und mir die Augen blenden lassen, im 1. Buch Samuelis am 12. Capittel.

Weil denn GOtt der Herr die Geschencke, wodurch der Gerechten Sache verkehret, und die Augen der Weisen verblendet werden, auch von singularen Personen zu empfangen verboten, und aber, da es geschicht, ernstlich zu straffen vermeldet, wie vielmehr will GOtt diejennen straffen, die Geschencke davon nehmen, daß sie einer gantzen Gemeine das Jhrige entwenden, und der gemeinen Hebung nicht zukommen lassen, waß denselbigen von GOtt und rechtswegen billich gehöret, und wo auch eine Obrigkeit nicht will mit allem Fleiß darnach trachten, daß wann man immer in einer Gemeine, zu der gantzen Gemeine Besten sparen und hegen könne, möge gesparet und geheget werden, und vielleicht nur darum, daß die Gemeine immer mit Aufflagen soll beladen werden, so will auch GOtt der Herr das Gebet der Obrigkeit nicht erhören, wie im Prophet Micha im 3. Capittel, davon GOtt der Herr spricht, ihr solt es billig sein, die das Recht wissen, aber sie läßen das Guthe, und haben lieb das Runde, ihr schindet ihnen die Haut ab, und das Fleisch von ihren Knochen darumb, wenn ihr zum Herrn schreyen werdet, wird er euch nicht hören.

Auff daß nun GOtt der HErr ferner nicht zum Zorn gereitzet, und die wolverdiente Straffe unser Sünden halben über diese gute Stadt und Gemeine ergehen lasse, und daß auch der Erbgesessen und gemeinen Burgerschafft keine Uhrsach gegeben werde, nach den Persohnen, die dieser Stadt, dem gemeinen Besten zugegen, durch Gifft oder Gabe und Mißgunstes halben, daß er nicht allein mit Fleiß einsamlen und fordern helffe, hegen und spahren, zu erkundigen, und über dieselbigen nicht fordern die Straffe, die in dem ersten auch fünfften Punct der Articul, die von E. E. Raht versiegelt sein, klarlich meldet.

Daß E. Erb. Raht, und eine jede Persohn, in seinem Amte treu sein wolle, in alle dem, was das Wort Treu begreifft, zu GOttes Ehr und Beforderung seines heiligen Evangelii, und Vermehrung unser Freyheiten, Gerechtigkeit, Fried, Nutzen, Nahrung, Wolfahrt und Gedeien, also, daß GOtt der HErr das richten solle, und die Entberung zeitlich, nach der Erkentniß auß der Bürgerschafft gestraffet werden.

Und im fünfften Punct erhalten Recels von Anno 62. daß ein Erb. Raht alle Eigennutzigkeit, so jemand des Rahts und gemeines Amtes halben empfangen und an sich bringen, vierfältig auß des Gütern, zum gemeinen Besten, und denselbigen mit Entsetzung des Rahts hinfüro wollen straffen, ohne Ansehen der Persohn, derowegen wird begehret, daß ein Erb. Rath die Versehung thun wolle, daß alle Gerechtigkeit und Eigennutzigkeit, wodurch Lender und Städte allein nicht können gedeyen, sondern auch dadurch zu ewigen Verderb und Untergang gerahten müssen, möge weggeräumet und ausgerottet werden, und daß desto besser und beständiger diese vorgeschribene Retardaten ohne Ansehend jeniger Persohn gefodert, eingesamlet, und zu der Stadt gemeinen Nutzen und Besten, und nicht an unnötigen oder umbgänglichen Gelegenheiten mögen wiederumb gewendet und gebrauchet werden.

Ingleichen auch, daß die Sparsamkeit, die in vorgeschribenen Puncten allenthalben gesetzet werden können, welches man sich auch, wo man gleich die Articul von Anno 79. umb mehrer Hebung bey der Cämmerey zu machen, welche Articul man itziger Zeit nicht hat können vor die Hand nehmen, hiemit will vorbehalten haben, dieweil ein gemein Sprichwort ist: Einen Pfenning, den man heget und sparet, ist gewisser als 10. die man auff ungewiß noch soll erwerben, wie gleichsfals die Heiden einen schönen Spruch davon gesetzet: Non intelligunt homines, quam magnum vectigal sit parsimonia, und daß alles, was mensch- und müglich, möge geheget und gesparet, und nicht so unnutze und unnotig angewendet, angeleget, und ausgegeben werde, solches alles gereichet

chet ein Erb. Raht insonderheit, wenn hiedurch dieser guten Stadt, und dem gemeinen Besten etwas geholffen, und die Cämmerey dadurch fortgesetzet wird, beyde drinnen und draußen dieser Stadt bey jedermänniglichen, in sonderlichen Lob, Ruhm und Ehren, ohne daß auch dadurch gute Einigkeit, Fried und Wolstand erhalten wird, zwischen E. E. Raht, und der gantzen Bürgerschafft, und wird GOtt der Allmächtige zu E. Erb. Rahts Regierung seine göttliche Gnade und Segen gnädiglich verleihen, welches der gantzen Gemeine und dieser guten Stadt, worunter noch viele Christliche Hertzen sein, und ohn allen Zweiffel, was sie in wahren Glauben GOtt den Herren anruffen und bitten werden, von unsern Herrn GOtt den Allmächtigen in ihren andächtigen Gebeth, umb seines lieben Sohnes JEsu Christi willen bitten, und auch ohne allen Zweiffel solch Gebeth bey ihm erhalten werden, Amen.

Den 17. Octobris, Anno 1582. E. Erbar. Raht übergeben.

LXIV.

Vertrag zwischen Graff Adolphen zu Hollstein, Schaumburg und Sternberg, und der Stadt Hamburg, unterschiedener Irrungen und Mißverständnissen halber, de Anno 1593. **ist oben in dieses Werckes** Part. Spec. Contin. I. **unter dem Fürstlichen Hause Hollstein,** in Supplem. ulterior. pag. 311. **befindlich.**

LXV.

Bauren-Sprache, oder Policey-Ordnung, welche zu Hamburg im Jahr 1594. verfertiget worden, und alle Jahr daselbst auff Petri **abgelesen wird, nebst zugehörigen Beylagen,** sub lit. A. B. C. D.

1.

Jne Tidt gehet heran, dat sick ein jeder gerne will erneren, dieweile denn diese Lüffte und Tiede unruwig unde sorglich sien, so see sick ein jeder voer, wo hen he sick wende, dat he nicht gefangen werde.

2. Ock will ein Erb. Raht einen jeden gewarnet hebben, dat he sick vorsee, an welcken Orten he handtere, und siene Guder sende, dat he derowegen in nenen Schaden kame.

3. Dat ock niemand dieser Stadt Borger und Börger-Kinder, edder Inwaner sick in einiger Försten, edder Herren Dienste begebe und bestellen late, an Vorwort des Erb. Rades, wol averst hirgegen handeln würde, desülvige sich allhier befreyet, der Wyff unde Kinder scholen in dieser Stadt nicht geduldet, sonder eme nachgewiset werden.

4. Dar ock een seefahrend Mann, der unbefreyet were, solckes dede, de schall van nenen dusser Stadt Schippere mede thor Seewart geforet werden, unde dar de Schipper ene medeforen würde, de schall na Wilköre E. Erb. Rades gestraffet werden.

Mecklere, Drägere und Gäste scholen nen Korn in Flete kopen, ock schall nemand Korn edder ander frembde Wahre, tho Behueff der Geste, edder mit Geste-Pennig kopen, derhalben wird sick ein jeder unser Börger höden, dat he mit nemand Mascopie hebbe, he sie denn unser Borger, den dae he koffte mit Geste-Penningen, edder frembder Lüde Güder, von fryer Wolde, unde darover befunden worde, schal he dat beteren glick dem Gaste.

5. Dewyle denn itzo geschwinde und gefahrlicke Lüffte unde Tyden syn, alß schall een jeder unse Borger, de Hueß sittende is, twischen hier und Johannis, so vele Korns kopen, alse he behovet tho siener Notturfft, vor een gantzes Jahr, unde sick beneben mit andern Victualien und Proviant versorgen, na Gelegenheit düsser sorglicher Tydt, und nemand sick underste, gegen de publicerte Korn-Ordnunge tho handeln, idt sy mit Inkoper, Verkoper, edder Uthscheper, by Pön in der Korn-Ordnunge uthgedruckt.

6. Darna schall ock nemand segelen, reisen, edder verkeeren, under Merck unser Borgerschop Schut unde Freyheit, he sy denn unse Börger geworden, by Pön 3. M. Sulvers, ock see een jeder Borger tho, dat he de Buericheit der Ohrter, da he reiset, unde siene Gudere tho Water und tho Lande schepet unde sendet, und Tollen pflichtig, dat he densulven Tollen vor Güdt und Have entrichte, und sick sulvest vor Schaden wachte.

7. Man schall ock nenerley Ecken Timmer-Holtes edder Saget-Holtes, Ecken, Delen, Eschen, Bauholt, Land-Holt uth düsser Stadt fähren, idt sy den mit Vulbordt, eines Erb. Rades, so jemand dat brickt, dat Holt schall man nehmen tho der Stadt Behoeff, dartho schall he dat beteren mit eenem Marck Sülver.

8. Idt

8. Idt schall ock nen Börger edder Inwaner in düsser Stadt enig Bodecker- edder Bandt-Holt kopen, behalven de Bodecker, und wanne dat Bodecker- und Band-Holt in den Flethe, unde up den Wagen tho Kope gebracht werden, schall neen Borger edder Inwaner datsülvige kopen, ehr idt siene Tydte von den dren Dagen gelegen hefft, so idt averst in solcken Tieden van den Bodeckern nicht gekofft würde, alsdenn mag idt een jeder kopen, unde in eene Stede setten, umme datselvige den Bodeckern wedderumme tho verkopen.

9. E. E. Raht gebuht ock ernstlick, dat nen Bohm edder Schletten, Band noch Bandt-Holt, dat in den Sommer, edder in den Soppe gehauen is, in desse Stadt schall tho Kope gebracht, und verkofft werden, by Verlust dessulvigen Holts, dartho schall de Koper in behorlicke Straffe genamen werden.

10. Were idt ock, dat een Schip up der Elbe tho sitten, edder an Grund qveme, so scholen de andern twe Tyden by em bliven, unde em, sovele se mogen, Hülpe, Trost und Forderunge, tho Reddinge trulick bystaen, by Pön und Straf ein hundert Golt-Gülden.

11. Worth en Schipper edder Fohrmann lovet jemanden sien Guth tho forende, darhen schall he idt em fahren, idt en were, dat E. Erb. Raht etwas anders vornehme, edder wedder Noht daran Verhinderung dede.

12. Wellich Schipper van der See up de Elve kumpt, vor unse Stadt, de tolbare Guder innehefft, daran he moet tollen plichtig sien tho Stade, oder anders wor, de schicke sick darna, dat he van sodahnen tolbaren Gudern dho, wes he billig en plichtig is, up dat he unde einander derowegen sunder Last und Schaden blive.

13. Alse ock E. E. Raht vormals vorbeden unde affkündigen het laten, van de moetwilligen ungebührlicken Handlungen, so den Schippern unde Boßlüden, de van düsser Stadt segelen, begahn unde gebrucken an der Elve, edder in andern uthlendischen Haven, ehre Ossen, Schape, Göse, Hönnere, unde andere Have unde Victualie nehmen, densülven ock den Bunen bethehen, und süß gegen frembder Nation Lude in der See sick anders den recht ertoegen, so will E. E. Raht allen, beide Schipper unde Boßlüden, de van düsser Stadt segelen, nochmahl strengelick gebaden und vermahnet hebben, dat se in den Haven auff der Elve, unde anderswo, sick solckes Moetwillens unde Mißhandlunge gegen die Ingesetene und Inwaners der Orther, ock den Seefahrenden Man entholden, unde sick gegen jederman ehrlick, fredesam und fredelick schicken, dann so jemand daraver beklaget und befunden würde, schall de Deder an dat höchste, unde de Schipper, so he der Undaht nicht dehlhafftig were, und doch de moetwilligen Dedere, na siener Heimkunfft dem E. Raht nicht vermelde, als een Heler, unde na Gelegenheit und Wilköre E. E. Raths gestraffet werden.

14. Nadem grote Veruntrouunge by den, so mit Kopmans-Gudern vor den Tollen-Spiecker aver de Elve up unde dahl fahren, gesporet werd, indem se mit ehren Schepen thom Tollen-Spicker nicht toleggen, sondern den Tollner alleene van dem Strom tho erpen, wat tolbare Guder se ingeladen hebben, und ehnen thogeschreven werden scholen, tho mercklichen und untroulicken Affbrocke des Tollens, welches den Erb. van Barbet, und düsser Stadt na düssen Dagen nicht steit tho verdulden, so gebüth E. E. Raht, und will all dejennen, so mit Kopmans-Waren die Elve up unde dahl vor den Tollen-Spicker averfahren, hiermede ernstlick angekündiget hebben, dat se tho der Tollen Stede mit ehren Schepen tholeggen, unde wat se van den Gudern inne hebben, van den Töllner besichtigen unde troulick berichten, unde ehren Tollen entrichten scholen, und war jemand darover vorby foere, unde mit sinen Schope aldar nicht anlede, de schall namals aldar tho Stede edder hier angeholden, unde vor sienen Moetwillen, ane alle Vorwending, mit tein Gold-Gulden unde wor he in den Berichte untrou befunden worde, na Vermöge der Rechten, ernstlich gestraffet werden, konde averst dat Schip, Storms und Unwedders halven, thom Tollen-Spicker nicht anleggen, so schall de Schipper den Tollner toropen, dat he jemand schicke, so de im Schip verhandene Guder unde Waren besichtige, daraver wete sick jederman tho richten.

15. Dewyle idt ock recht is und billich, dat in einer Stadt gelickmetige unde rechte Wicht, Ele unde Maete sy, darmit de gemeene Man und Armoth dorch ungebohrliche und egenmoedige Berückinge weiniger Lüde dagelicks mit vervordelt unde geschunden werden, so gebüth E. Erb. Raht, dat nicht allein de Vorhocker und Vorhockersche, sondern ock de Apothecker, Krämer und alle andere, so by der Wicht, Ehle unde Math andere Lude verkopen, edder tho sick kopen, de sien Borger, Inwaner edder Geste, mit allen, niemand uthgenahmen, in ehren kopende und verkopende der Stadt Wicht, Ehlen und Mate, one alle Entschuldigung, gebrucken scholen, by Verlust desjennen, dat se darmede gewagen hebben, unde susten by Pöne twintich Gold-Gulden, in allermaten wan idt hiebevorn is uffgekundiget, id will ock E. E. Raht alle Jahre thom wenigsten twee mahl de Wichte, Ele und Mate der Ampter, Wever unde Kröger, sowoll de Ricken als de Armen, dorch de Wedde-Herren lathen besichtigen, damit de Borgerschop und sunderlick de Armen, nicht mogen vervordelet werden.

16. Nademe ock ein Tydtlanck her etlicke in düsser Stadt hüten den Ampt der Fischer up der

Elve fischen, nicht tho eres egen Behuffs unde Notturfft, sondern andern de Fische verkopende, ock dat etlicken Land-Lude, by der Elbe, de Hamen, welck tho enge syn, dat allent, wat darinne kumpt, darinne bliven, unde in den starcken Strom stewen mocht, by tein, zwölffen, oder mehr Hamen dweres dorch den freyen Elve-Strom setten, unde dat junge Brött upfangen, und daruth dat Geringste uthlesen, dat Kleinste averst by groten Hupen dodt over Borth werpen, und also Gades Gabe und Segen schendelick vernichtigen unde verschmelern, dartho ock sunderlicke Garn gemacket werden, darmede de kleinen Stöere, de kume ener halben Ele lang syn, upgefangen und mit groter Menge tho Marckte gebracht werden, welckes alle gemenlick aller Borger und Inwaner dusser Stadt, ock andern by der Elve Wanenden tho schienbarlicken Schaden und Affbrock gerecket, und wider uth sick und ander Ovricheit solcker unordentlicken und unteinlicken Fischerie und Verwüstinge desjenigen Fischwercks nicht thoseende, sondern desülvigen afftheschaffende geboret, so will E. Erb. Raht hiemit ernstlick gebaden hebben, dat henforder nemand anders, den alleen dat Ampt der Fischer, welckes van den Erb. Rade dasülvest mede verlenet, uth düsser Stadt fischen fahren schall, de Fische tho verkopende, wolde averst een Borger tho Behoeff siner egenen Koecken, unde nicht andern darvan tho verkopen, uth düsser Stadt fischen fahren, schall eme, wo van Alders, frey unde unverboden bliven.

Darnegst dat he sowoll van den Fischer-Amt, alse van andern, de nicht des Ampts Gerechtigkeit hebben, uth dusser Stadt, ock uth des Rades Gebede by der Elbe mit alle Keme-Hame in düsser Stadt freyer Elbe-Strohm vor den Anckern gesettet werden, sondern solck Setting der Hame, dadorch dat junge Brott untydich vernelet und vernichtiget werde, sampt den kleinen Store-Garen henvorder gentzlick verbliven, nageladen unde affgethan syn scholen, bey Verlust der Garn und Anckern, unde söst ernstlicker Straffe des Erb. Rades, unde will E. E. Raht solcker Unordnunge und Verwistinge des jungen Fischwercks vorthokamende dem Ampte der Fischer, sampt den Land-Lüden by der Elve van ehren Garnen, wo wyt de wesen scholen eme egentlicke Mate stellen laten darna ein jeder sine Garne glickmätig macke und schall solck Verbot unde Ordninge tho handhavende, und tho achterfolgende den Richt-Herrn bevahlen syn, jegen de Avertredere mit der Straffe forth to farende, wo vormals is affgekündiget.

17. Welck Schipper syn Schip ballasten will, de schall densulven Ballast an der Süder-Syde der Elve van den Wardern und nicht van der Norder-Syde in Prame laden unde inschepen, also dat darvan nichts in dat Schip verfalle, woll dagegen handelt, de schall den Toll-Herrn in de Pöne van 10. Gold-Gulden verfallen syn, unde gestraffet werden, wanner E. Erb. Raht gebüth de Flethe uthoreinigen und uththobringen, schall solckes nemand versümen, well dat brückt, de schall dat beteren mit 3. M. Sülvers.

18. Unde dewiele den Amptern in düsser Stadt tho Vorfange, Beschwering unde Nadeele unse Stadt Borger unde Inwaner er Tuch und Warcke tho Ottensen, Altena, Wandtsbeck, und andere umbliggende Orther macken laten, unde nicht alleen de uthlandischen alda wohnenden Handwercker in de Stadt komen, unde van den Borgern und Inwanern dat Werck halen, sondern oock densulvigen Borger und Inwahner, wedder ehrer Borgerlicken Verwandtniß, denselvigen dat Werck sülvest thodregen, edder dorch ere Denste thobringen laten, daraver sick de Handwercker aldar tho Nadeele und Beschweringe düsser Stadt van Jahren tho Jahren thonemen, unde den Amptern alhier dat Brodt vor den Munde wegnehmen, dessen sick den de Amter thom hochsten beklaget, so gebüth ein Erb. Raht mit Ernste, dat sodahne uthwendische Handwercker der Borger Wercke unde Arbeit uth der Stadt tho halen, de sick hinforder entholden, dat ock neen Borger edder Inwaner ehme sothane Wercke tho arbeiten geve, edder sulvest aldar dorch siene Gesinde thobringen, by Verlust desjenigen, wenn also uth edder in de Stadt van sulcken Werck gedragen unde gebracht werde, by Straffe 10. Rthlr.

19. Also oock am jüngsten up Thomæ affgekündiget, wo ein jeder sick na siener Gelegenheit mit guder Harnisch, Dubbelden und halben Schacken, Thelrören, mit thobehorenden Krude, und andern Wehre versorgen schall, so will E. E. Raht ermahnet und gebaden hebben, dat een jeder sick darna richte, unde sine Wehre fardich hebbe in allermaten, alse am jüngsten darvan affgekündiget is, da E. E. Raht in allen Qvarteren dorch ere thogehorende Rades-Personen und Rottmeistern, darna werde Hueß-Schouung dohn unde wat einen jeden feilet, antecken laten, unde woll den datjenige, wat eme an der Wehre mangelt, vor diesen Paschen nicht schaffet, de schall dat beteren mit 20. M. Lübs. welckes tho Behoff des Büssen-Huses schall gewendet werden, unde dewyle düsse Tyden geschwinde und besorglich syn, also, dat gude Upsicht hoch vannoden, derowegen gebüth E. E. Raht, dat ein jeder mit siener Wehre by Tage unde by Nachte, wen E. E. Raht werth thoseggen laten, fartig nud bereit sy, damit allen unversehentlichen Nohtfellen, so vele moglick, vorgekommen werden moge, tho welcken Behoff ock E. Erb. Raht bedacht is, erster Dages Herschouwing dohn to laten.

Nachdem auch dieser jetzigen gefährlichen Leufften wegen, eine hohe Notturfft zu sein erachtet wird, daß männiglich auff allen vorfallenden Unfall (welchen der Allerhöchste in Gnaden lange verhüten wolle) mit guter Rüstung und Gewehr gefaßt sey, als will E. E. Raht einen jeden Eigenthümer der Brauheuser, sich mit einem guten Harnisch nach itziger Arth und Form zugerichtet, einen langen Spieß, und einer Mußqveten, sampt den Zugehörigen Pandelier unde Pocketten, ferner die Eigenthümer der führnehmen Wohnheuser mit einem gleichmäßigen guten Harnisch, und einem langen Spieß, die Eigenthümer der geringen Wohnheuser und Boden aber mit einer Mußqveten, zugehörigen Bandelier, Fockette und Sturmhauben, wie auch einem tauglichen Seiten-Gewehr, benebenst 5. Pf. Pulver, und 10. Pf. Bley, stets zu haben, sothane ihre respective Brau- und Wohn-Heuser zu versehen, auch darein stets bereit zu haben, nochmals vermahnet und hiemit erinnert, und denselben ernstlich geboten haben, worunter den die Kirchen, Hospitalien, Gottes-Heuser, Testamente, und alle andere zu geistlichen Sachen gehörige Brau- und Wohnheuser mit verstanden, und die respective Provisorn, Geschworne und Verwaltere derselben oberwehnte Notdurfft an Rüstung, Munition und Gewehren suthaner Heuser innerhalb obgedachter Zeit ungeseumet zu verschaffen, schuldig sein sollen, mit der ernsten Verwarnung, daß wofern zur selbigen Zeit, da denn E. E. Raht in allen Qvartieren, durch die zu jeden Walle geordnete Rahts-Personen und Rottmeister Hauß- und Herschauung thun lassen, wird in jemands Brau und Wohn, Erbe oder Bode, an vorgedachter Rüstung, Munition oder Gewehr einiger Mangel befunden, mit 10. Marck Lübs. ernstlicher unnachleßiger Straffe beleget werden soll, und dieweil denn auch bey diesen beschwerlichen sorglichen Zeiten, Auffsicht hoch vonnöhten, so gebeuth derowegen ferner E. E. Raht, daß ein jeder mit sothanen seinem Wehre, bey Tage oder bey Nachte, wen E. Erb. Raht wird zusagen lassen, fertig und bereit sein möge, wornach sich ein jeder zu richten, und für Schaden zu hüten.

20. Würde jemand befunden up eines andern Hove umb Deferey offte Schaden dar tho dohnde, de schall tein Punt thor Brocke geven, wehre idt ock Sacke, dat he solcken Gelt nicht tho geven hadde, so schall man em in de Hechte setten, unde dar schall he eten Water unde Brodt 14. Tage lang, unde de Stadt so lange entbehren, beth dat he siene Brocke entrichtet, würde he averst up apenbahrer Daht beschlagen, dat he en Hußdören edder Fenster gebrocken hadde, und verwunnen werd, schall idt eme darin gahn, wo recht is, wehre idt ock, dat een solcker Mißhandeler up den Have wurd brun und blau geschlagen, dat schall ahne Fah frey sien, desglicken schall man idt holden mit dnjennen, de dat Eckholt behauen und verdarven, edder de süß mit Dobbelspell alldar und binne düsser Stadt befunden werden.

21. E. Erb. Raht will ock jeden männiglich vermahnet hebben, dat he sine Kinder, Knechte unde frembde Geste unde Jungen berichte, dat se sick de Brugen, Bohme, Stege, Plancken, Hege, Dorne Thune, Wicheln und andere Zierung der Velle unde Groten düsser Stadt tho kamen, thebehauende, tho beschniedende, tho breckende, unde tho schenferen entholden, by der Straffe den Zedeln, so hiebevor an der Porten upgeschlagen, inverlevet.

De Brauer-Knechte Ordnunge.

22. Nadene an den Brauer-Knechten dieser Stadt vele Ungeschicklichkeit, Versümnissen, und ungebohrlicks Wesende dagelick je mehr und mehr gesporet werden, so will E. E. Raht einen jeden der Brauer-Knechte ernstlich vermahnet hebben, dat he sines Werdes Brauwerck und wat dartho behöret, troulick und mit allem Fliete, wachte und warnehme, ock sinem Werde und Werdinsche gebohrlicken Gehorsam leiste, und tho Willen sy, ißlicken ock gegen sien Mede, Gesinde sick redelicken schicke, und by Nacht schlapender Tydt, sonder Willen sines Werdes, sin Hueß, Finster edder Keller nicht apene edder bestiege, so scholen ock henforder in Qvarteere nicht mehr als veer Brauer-Knechte syn, desulvigen scholen einander mit den Stock tho bethehende, unde andere Arbeit getroulick helpen, unde dat Beer vor unde na, ehe idt thogeschlagen ward, füllen unde wen se tho solcker Notturfft gefordert warden, sick darin nicht weigern, ock nene ander frembde Knechte, wenn dat Beer in Keller is, fordern, und mit densulvigen drincken unde zechen, ock sülvest na achten de Klocke des Avends, na ehres Werdes oder Herren Huß gahn, und sick des Drinckens in den Kellern, edder baven in den Huesern ferner entholden, und wenn dat Beer geschetzet, schall den veer Brauer-Knechten een klein Fatgen von 8. Stovecken, unde nicht mehr uththodrincken thogelaten werden, unde schall solck Fatken dorch den Bodecker mit eigenen Braumerck gemercket werden, und so in der Venachbarschop Hür-Brauer weren, de scholen tho den kleinen Fatken nicht kamen, sondern alleen de veer Knechte, welcken ock ein Etent, und dartho Botter, Brodt unde Keese, unde nicht mehr van den Werde schall gegeben werden, den schall de Schlup-Wächter befehliget syn den Keller und Husen tho besichtigen, und de baven den Tall der veer Knechte gefunden werden, den Richt-Herren anmelden, dorch welcke se sulvigen in gebührl. Strafe genahmen werden scholen, unde dar jemand befunden worden, de sick weigerte, wen he tho der Füllung des Beers

Beers und andere Nohtturfft gfordert wird, de schall in Straffe 3. Rthlr. verfallen sin.

23. Unde nademe befunden dat die Bruer-Knechte den Beere sines Geste tweele benehmen, umme eres Vordels willen, wodorch den Beere sines Modes, Schmackes unde Krafft verlustig ward, so gebüth E. E. Raht, da na düssen Dagen neen Bruer edder Bruer-Knecht van einen Bruw mehr als veer Gest nehmen thom höchsten, unde de Koper, so mehr kopen würde, den enen Gest van den Bruer, wo vm Olders her gebrucklich, de schall in Straffe 2. Rthlr. verfallen syn, inglicken ock die Bruer-Knechte, de de Geste verkofft, unde so den Werde darum bewust were, und he idt nicht melden, de schall imglicken in Straffe 2. Rthlr. verfalen sien.

24. Unde dewiele den Herrn und Werde nicht geringen Schaden dorch de untreue Upsichtung des Moltes begegnet, und veles gudes Korns manck dat Uthsichtels geschuddet, unde bethertho van den Bruer-Knechten verkofft worden so will ein Erb. Raht hiermit ernstlick vermahnet und befahlen hebben, dat ein jeder Bruer-Knecht sines Herrn edder Werdes Korn trulick sichten, und schall dat Sichtels sines Werdes blieven, unde van den Bruer-Knechten nicht verkofft werden, den dar jemand darover beschlagen wurde, schall den gemeenen Guth in Straffe veer Punt verfallen sien, so schall de Werth ock glicker Gestalt, so he des Knechts Veruntrulinge nicht vermelden werde, gestraffet werden.

25. Ock schall nen Bruer-Knecht Barm by Tonnen, Balien, edder süst verkopen, wo under guth Beer mit durchgeith, ehren Werth und Herrn darmede veruntrouende, so jemand darjegen handelte, de schall damit sinen Lohn verbohret hebben, worvor die Helffte an sinen Werth, unde de ander Helffte an de Wette-Herren verfallen sien.

26. Idt erfahret ock E. E. Raht, dat etlicke Bruer-Knechte ehres Werdes Tonnen in den Prahme, by den Flethe nicht watern, dardorch datj Beer an der Farve und Schmacke unde süst untherig werd, unde ock verderwet, wo den derowegen E. Erb. Raht beschwerlicke Klagen van den Benaberden bykumpt, unde de Hueß-Werde dadorch werden beschediget, so gebüth E. E. Raht mit sondern Ernste, dat ein jeder Bruer-Knecht, de sick dessulvigen Bruwerck erneret, dat he sines Werdes Tonnen, wo gewohnlick, watern schall, by Pön und Straffe twen Punt, idt sy den, dat solck Watern der Tonnen Frostes und Jses halven tho gescheen nicht moglick were, und wen de Wehrt, deme de Unplicht unde Gebrecke bewust, solckes nicht meldede, de schall glick sinen Knechte, sothane Bröcke tho beleggen unde uththogeven schuldig sien.

27. So will ock een E. Raht hierinne ernstlick gebaden hebben, dat nen Lehr-Knecht vor einen Meister-Knecht schall angenamen werden he hefft den vor erst dree Jahr by den Bruwwerck gedenet, by Straffe 5. Rthlr.

28. Ock schall nen Bruer-Knecht Bruer warden, he hebbe den vorerst in eenem Huse veer Jahr lang gedenet, und wen he Brouer werden will, schall he sinen Werth vor E. E. Raht mede bringen, und wen em sin Wehrt sines trouen Dienstes Tüchnüß gifft, schall he thogelaten werden.

29. Dewiele sick ock ogenschienlick befindet, dat grote Gefahr daruth tho besorgen, dat dorch Versümnisse der Bruer-Knechten, de Darnen nicht rein geseget unde geholden werden, als will E. E. Raht den Bruer-Knechten upgelegt hebben, dat ein jeder sine Darnen, so vacken he ein Sack Korns affdragē will, rein segen und holden schall, by Pön 3. M. Lübs. dar ock dorch Versümnüß Brauer-Knechten de Darnen ansticken und verorsacket würde, schall de Brouer-Knecht 3. Pf. tho gevende schuldig sien, so offt he dargegen handelt.

30. So ock jemand düsser Stadt Börger edder Inwaner wüste, edder tho weten krege, der an der ahngebehrlicken Vorbyfohr schuldig were, unde Raht unde Daht darmede hadde, de schall dat van der Tydt an, wannen he dat erfahren hefft, unde wo dat noch verhanden unde tho hindern is, also forth, edder na beschehener Daht inwendig 14. Dagen den Tollen-Herren ankündigen, den so dat namals uthkeme, und man innen würde, dat he sülcken Schaden der Stadt, wedder sienen Borgerlichen Eedt und Trou gehehlet unde verschwegen hadde, de schall derwegen na Wilkore des Rades ernstlick gestraffet werden.

31. Nadem E. E. Raht spöret, dat de Jäget in düsser Stadt ovel getagen ward, unde sunderlick, dat de Bedelers-Jungens up den Karckhaven unde frame Luden up der Straten ehre Finster uthwerpen, ock süst mit Flockende, Schwerende und Schreyende, grote Ungeschicklichkeit drieven, so will E. Erb. Raht einen jeden ermahnet hebben, dat he siene Kendern unde dejenigen, de ehnen befahlen sien van solcker Boverie und Ungeschicklichkeit holde unde gewehne, up dat he an den Sienen nenen Schimp beleven möge, dar woll daraver beschlagen werd, schall in de Hals-Jsen gesettet, unde wieder na Gelegenheit sines Moetwillens mit Roden edder süst gestraffet werden.

32. Also ock allerley Vorkop unde Hockerie, sowoll in levendigen Beesten, alse an andern Wahre werde vorgenamen unde gebrücket, dem gemenen Man düsser Stadt tho unerträglichen Beschwernüß unde Nadeel, so hebben den na E. E. Raht ernstlick gebaden, dat nemand, he sy Borger edder Gast, sick der Vorkoperie understahn, binnen edder buten der Stadt, in einige Wege, sondern alles na olden Gebrucke hier to Marckte bringen, und siene gewahnlicke Tyde darmede Marckte holden laten, ward aber jemand daraver beschlagen, edder beschuldiget, de schall de Wedde sunder Naladen 10. Gülden verfallen sien, und so he de tho bethalende nicht hadde, schall he in der Hechte 14. Dage lang darvor Water unde Brodt eten.

33. Ock will E. E. Raht hiemit ernstlich gebaden hebben, dat alle Marckisch und Meideborgisch unfrey Korn, und insonderheit Weten und Roggen, oder binnenlandisch Weten, by den Bruggen und Kajen gelegt, unde nicht updragen werden schall, de Bruer unde Becker sy den erst tho erer Notturfft mit Korn berievet unde versorget, by ernstlicker Pön und Straffe tein Rthlr. so vacken dargegen gehandelt ward.

Dewiele sowoll der samenden Verwandten, der Erb. Hansee-Stedte, als ock E. E. Raht is vorgedragen, dat etlicke Schipper sick verdristen, in den Haven Stofanger, Sonderbergen, ock by Wester und Norder der Lindes nest gesegeln, unde allerley Wahren, so up dat Contor Bergen plegt tho kamen, inthokopen wedder alle Gewahnheit, unde der Erbaren Hansee-Stede upgerichten Recels, und solckes den Residenten des Bergischen Contor tho mercklicken Schaden unde Nadeel gerecket, so will E. E. Raht einen jeden Schipper und Koopman gewarschouet hebben, sich deßülvigen gäntzlick tho entholden, by Pöne und Straff der Erb. Hansee-Stede Recels inverlievet.

34. Nadem ock E. E. Raht erfahret, dat etlicke den Hoppen, olden Gebruck und Gewahnheit thowedder, düsser Stadt vorbyfahren laten, und dan sothan unbillich Furnehmendt E. E. Raht keenes Weges tho gedulden, als will E. E. Raht hiemit ernstlick gebaden hebben, dat nemand Hoppen düsser Stadt vorby fahren late, by Verlust des Hoppens, ock by Straffe E. E. Rades.

35. Dewiele vock allerhand schadelicke Mißbrucke, by Anbringung des Hoppens in düsser guden Stadt werd gesporet, indem dat de Huppen nicht up den Marck an gewohnlicke Stede, sondern hemlick in den Hüsern ward underschleiffet, und solckes nicht, alleen dem gewohnlicken Gebrucke, sondern ock dem gemenen Bruwerck tho Affbröck unde Schaden gerecket, als will E. E. Raht hiermit ernstlick einen jeden Bruer unde Borger düsser Stadt mit besondern Ernste verwarnet unde gebaden hebben, dat sick ein jeder solckes hemlicken Underschleiffs des Hoppens entholden schall, damit desulvige an gewohnlicken Marckte, na olden Gebrücke, thogefohret, und tho des geneenen Bruwercks Notturfft möge verütert und genüttet warden. Den da jemand an den Bruern unde Borgern dargegen handeln, unde de Hoppen also hemlick in sien Huß annehmen werd, dersulvige schall in 20. Rthlr. Straffe dem gemeenen Gude verfallen sien, darna sick een jeder tho richten.

36. Also ock E. E. Raht bygekamen, dat etlicke düsser Stadt handtherende Borger unde Koplude, frombder Lude Kop-Güdere unde Wahre, mit eren Marckte verbidden unde underschleiffen, unde sick solckes keenes Weges gebohret, derowegen gebüth E. E. Raht mit sondern Ernste, dat ein jeder sich dessülvigen henforder entholde, by Straffe des Meineides, und Verlust der Güder, so also ungebohrlicker Wyse undergeschleiffet werden, dat ock alle Frembde sick entholden, düsser Stadt Borger Marckte vorsetzlick tho brucken, und damit ere Guder tho entfreyen, dar averst jemand hier gegen handeln wurde, scholen de Gudere confisceret werden, unde an dat gemene Guth verfallen sien.

37. Nadem E. E. Raht in gewisse Erfahrung gekahmen, dat etlicke sick understaen, Schande- und Schme-Schrifften, den men Pasquillen nomet, to dichten, unde alhier in düsser guden Stadt under de Borgerschop, unde ock anderswo tho sprengen, dardorch manniger Ehrlevender in siner Unschuld an sienen Ehren, Nahmen und guden Gerüchte grofflick verletet und diffamert ward, und averst sulckes in des hilligen Rickes Constitution und Ordnungen, und in gemeen beschrevenen Rechten, by schwarer Straffe verbaden, und uns der Ovrigkeit keines Weges tho gedulden, als werd E. Erb. Raht tragendes Ampts halben verorsacket, na dem Dichter unde Uthdrager solcker Schand-Schrifften mit sondern Fliete tho erkundigen und erforschen to laten, damit dessülvigen, wen se bekamen, na Jnholt und Vermöge des hilligen Rickes Constitution unde Ordnunge Anno 48. upgerichtet, und na Uthwysung gemener beschrevener Rechte, anderen hernamals thom Scheu und Exempel, in gebohrlicke ernstlicke Straffe genamen werden mogen, da nun jemand, den hierumb bewust, unde den Dichter unde Uthsprenger solcker Schand-Schrifften by den Gerichts-Befehlhebbern angeven, und nahmkundig macken wurde, den will E. E. Raht mit einer stattlichen Verehrung begaven laten, unde schall jedermänniglicken, de solckes, wie jetzt beröhrt, vermelden und apenbahren würde, an sienen Ehren unschedelick unde unverfenglich syn, und sien Nahme verschwegen werden.

38. Nadem gespohret werd, dat tho den Brouwende gar wenig Weten Molts gedahn werd, welckes dem gantzen Brouwerck düsser Stadt tho grote Schade unde Affbröck der herlicker Nehringe, damit düsse Stadt begavet, deit gerecken, derowegen gebeüth E. Erb. Raht mit sondern Ernste, dat en jeder Brouer sick er-

ſtes Dages mit guden Weten verſorge, und tho einen jeden Brou achte Vate Weten thom wenigſten dho, unde in twee ſonderlicke Sacke fulle, alſo, dat dat Weiten-Malt mit dem Garſten-Malt nicht vermenget ward, damit dat Beer ſinen olden Theer beholden, unde tho Erholdinge des Brouwercks deſto bether geſchleten werden möge, dar averſt jemand der Bruer denſulvigen alſo nicht nakamen würde, dem ſchall nicht geſtadet werden, in der Mohlen ſien Molt mahlen tho laten, ock ſchall he by jeder Fatt, ſo he tho wenig hebbende befunden werth, einen Rthlr. ahne Nalatinge to gevende ſchuldig ſien, darna ſick een jeder tho gemener Wolfahrt, unde ſüſt tho ſienen egenen Beſten unde Vordel werd tho ſchicken weten.

39. Nadem ock de Segellation up Jßland, ſo eine Tydt lang verbleven, wedderumb vorgenamen, als will E. Erb. Raht mit ſondern Ernſt flietig mandiret unde gebaden hebben, dat ein jeder ſick up ſolcke Fahrt, unde in den Haven in Jßland mit ſeinem Handel und Wandel gegen die Königliche Underdahnen, und ſüſt jedermänniglick beſcheedentlick und fredelick verholde, damit Unluſt und Beſchwering, ſo daruth entſtaen konde, verbliven und verhödet werden möge.

40. Nadem E. E. Raht in Erfahrung kompt, dat ſick etlicke düſſer Stadt Borger und Inwaner vermetentlick verdüſten und underſtahn ſcholen, an underſchiedene Orten, by der Elbe, und ſunſten Garſten unde ock Habern, de upwardts bayen der Stadt gewaßen, in groter Antall upthokopen und hemlick von der Elve thor Seewardts affthoſchepen, unde averſt ſulcke Verkoping und Affſchepung des Garſten, inſonderheit ſowoll dieſer Stadt Frey- und Gerechtigkeit und Privilegien, als E. E. Rahts Mandaten und denn der hiebevor publicirten Bauerſpracke thowedder, unde ock dem gemeenen Brouwerck tho mercklichen und trefflicken Schaden gerecket, als will E. E. Raht hiermit alle und jede Borger und Inwaner unde Underdahnen düſſer Stadt mit beſondern Ernſt manderet unde gebaden hebben, dat ſick een jeder Borger und Underdahn ſolches Verkopens unde Wegſchepens des Garſtens gantzlick entholden, da averſt jemand düſſen Mandato towedder, unde alſo diſer Stadt tho trefflicken Schaden hiergegen handeln, unde darover betreten würde, deſülvige ſchall vor einen unredlicken und ehrvergetenen Manne geachtet, unde andern thom Affſcheu in ernſtlicke wilkörliche Straffe genamen werden.

Den ock gebüth E. E. Raht hiemit ernſtlick, dat neen Borger, Inwoner edder Underdahn uth düſſer Stadt den Garſten by Schepeln, Wiſpeln edder ſüſt in groter und mehrer Antall tho Water edder tho Lande fahren unde uthſchicken ſchall, by wilkorlicher Straffe E. E. Rades.

41. Nadem ock die tägliche Erfahrung betoget, dat leider durch Lichtferdigkeit, und gottloſe Levendt vele Mordt und Dodtſchlege in düſſer guden Stadt werden begangen, dadorch Gades Torn un Straffe werd gehupet und gemehret, unde mennig framen Chriſten Hert unde Gemoet bedrovet, unde averſt de Deder und Dodtſchleger nicht alleen tho mehren mahlen ungehindert frey uthgahn, unde weggekamen ſondern ock van etlicken Borgern, Inwahnern und Underdahnen, wedder ehr gebohrlicken Eedes-Plicht, heimlick werden verſtecket, unde offtmals weggeholpen, edder ſüſt ere verborgene Underſchleiff hebben und bekamen, dat alſo de Gerichte derſülven Miſſedäder nicht mächtig werden können, welckes alles den beſchrevenen unde düſſer Stadt Rechte, unde wolhergebrachten löfflicken Gewohnheit entgegen unde towedder, unde ock E. E. Raht, als der ordentlicken Obrigkeit nicht tho gedulden, ſondern mit gebohrlicken Ernſt tho eivern oblieget und gebüret, alſo will E. Erb. Raht hiemit alle und jede dieſer Stadt Borger, Inwahner unde Underdahnen mit flietigem Ernſt ermahnet und gebaden hebben, dat ein jeder, in Betrachtung der gottlicken Gebade, unde tho Affwendung Gades gerechten Torns unde groter Straffe, enes mähtigen und nichtern Levens ſick beflietige und tho ſolcken ſchandlichen Morden unde Todtſchlagen nene Orſacke geve, velweniger ſick mit Minſchen-Blodt beſchmitte, ſondern ſolcker ſtraffwardigen Mißhandelunge ſick entholde, und ſolcke Morder, Fredebrecker, Uthredere unde verfeſte Mißhendeler noch by Dage edder by Nachte nicht upholde, huſen edder hegen veelweniger weghelpen ſolle, by Verluſt düſſer Stadt Waninge, und Vermeidung anderer willkorlicher, ock ſolcken Helpers-Helpern tho recht verordneten Straffe; Demnach ſchall ein jeder hiemit ernſtlich verwarnet unde ermahnet weſen, dat men den Mordern und Dodtſchlegern nicht alſo, wo bethertho in Wercke geſpöret nen Unterſchleiff edder Vorſchub dohn, ſondern wen ſolck Unheil geſchütt, dat alsdenn de Mißhandeler van den benaberten, und andern, de darby ſien edder ſüß dartho kamen, beſtes Vermögens gehemmet, angeholden, und mit Chriſtlicken Over verfolget, ock wen de Statt-Deener nicht verhanden, derſulvigen Flucht, ſo veel moglick, gehindert werden möge, welckes einen jeden in ſeinen Ehren und Leinmuth unverfenglick ſyn ſchall damit das Gerichte ſolcher Mißhandeler gemähtiget, unde de Boßheit gebohrlick geſtraffet, ock de ordentlicke Juſtitz moge gehandhavet werden, darna weth ſick ein jeder tho richten.

42. Nadem de dagelicke Erfahrung betüget, dat etlicke Manck dem gemenen Kop- und Handels-Luden, de uth den Schien gudes Vertrouens und Gelovens, Gelt und Wahren van andern kopen und empfangen, und mit erer unbedachtſamen Kopmanſchop ock overmodige Pracht, dat Ehre verdohn, und darna darvan ſtricken, unde ehrlicke Lude umb dat Ehre bringen, unde betregen, unde averſt ſolck betreglicke unde ſchädlicke Handlunge, de eenen Deffſtall tho verglicken, den gemenen Nutten und Kop-Handterung tho untraglichen Schaden unde Nadeel gerecket, als will ein Erb. Raht hiemit einen jeden Kop- und Handelsman unde Inwahner ernſtes Flietes vermahnet hebben, dat ein jeder gebohrlicke Upſichtigkeit in ſiener Kop-Handtherung gebrucke, unde ſolcker bedreglicken Banqverottierunge ſick gäntzlick entholden den E. E. Raht entſchloten, ſolcke Falliten und Banqverottirer, de nicht uth kundlichen Unwillen tho ſolcker Gelegenheit geraden, in Hafft tho nehmen, und vermöge der Reichs-Affſchede unde dieſer Stadt Bocks, gegen deſulvige mit gebohrender Straffe tho verfahren, darna wete ſick ein jeder tho richten.

43. Dewiele ock E. E. Raht hiebevor hefft laten affkundigen, dat ſick ein jeder Borger und Inwahner des Uthtappens der Riniſchen und andere heten Wiene, utgenamen Poytow in ehren Huſern ſcholen entholden, unde gelickwoll de Erfahrung betüget, dat ſick etlicke unſe Borger unde Inwahner ſolcken Mandat thowedder, underſtan, Riniſche und andere hete Wiene, by een, twe edder dree Ahmen tho verkopen, unde ock ferner in ehren Huſern uththoſchencken ſick gelüſten laten, welckes den hiebevor publicierten Mandaten, unde der olden Ordnung thowedder, unde den gemenen Gude düſſer Stadt tho ſchienbahren Schaden unde Nadeel gerecket, als will E. E. Raht hiemit alle und jede Borger, Inwahner unde Underdahnen düſſer Stadt mit beſondern Ernſt vermahnet, unde hiemit gebaden hebben, dat ein jeder Borger und Inwahner Rinſche unde andere hete Wine, under dre Ahmen tho verkopen ſick gentzlick entholde, unde ock Riniſche und an der hete Wiene uthgenamen Poytou, de up gebohrlicke Acciſe van Olders is uththotappen verlovet worden, uththotappen keines Weges gelüſten late, den dar jemand duſſen Mandat thowedder handeln werd, deſulvige ſchall, nebenſt Verbohrung der Wiene, de dem gemenen Gude dadorch ſcholen verfallen ſien, und in wilkorlicher Straffe genamen werden. Dewiel ock de frembden Inwahner dieſer Stadt, by Verzieſung der Riniſchen Wiene, de ſe in ehren Huſern inleggen, und tho Behoff ehres Diſchen gebrucken, ſick der Ungebohr verholden, unde ſolcke Acciſe nicht itzige Tydt, wo hiebevor geſchehen, gebohrlich entrichten, als will hiemit E. E. Raht deſulvigen verwarnet hebben, dat ſe mit Entrichtunge gebohrlicker Acciſe ſicken in dieſen Falle der Ordnunge máth by Verluſt de Wiene verholden, unde vor Schaden höden, ock ſchall ſick nemand der Winhendeler verdriſten, Wyn-Zedel uththoſchrieven, umb Wiene uth ſiner Behuſung darup tho halende, ſondern ſcholen die Wyn-Zedel alleene uth düſſer Stadt Wyn-Keller gegeben werden, handelt jemand dargegen, de ſchall des Geldes der Wien-Zedel verluſtig ſien.

44. Nadem ock under andern Unordnungen befunden ward, dat ſick etlicke Borger und Inwahner underſtahn, allerhand Confect van Zucker und ock Gedrencke, welckes bethertho up der Apotecken alleene is togericht unde verkofft worden, entzeln to verkopen, welckes der gemenen Apoteck tho ſchienbahren Schaden gerecket, als will E. E. Raht hiemit ernſtlick gebaden hebben, dat ein jeder Borger und Inwahner ſick henfüro deſſen ſchall gentzlick entholden, by wilkorlicker Straffe.

45. Dewiele ock jüngſt up Thomæ deß ſehentlichen Mißbrucks halben, de by den gemenen Aemptern und Handwercks-Lüden werd geſporet, is affgekündiget, indeme de Ampte und Handwercker, inſonderheit de Schey-Bauer, Timmer- und Muer-Lude ſick an den gewohnlicken Tage-Lohn nicht erſetigen laten, ſondern de gemene Borgerſchop mit unbilligen und avermodigen Dage-Lohn beſchweren, indeme, dat ſe ſick nicht allein mit ſöß Schilling Lübſ. des Dages tho Dage-Lohn nicht erſätigen laten, ſondern 8. 9. 10. Schilling thor Ungebohr dieſer Stadt Borger des Dages tho Lohn abfodern darven, unde averſt de Erfahrenheit betoget, dat ſolcker publicerten Ordnung thowedder de Schey-Bauer, ock Muer- und Timmer-Lude by ſolcken angetagenen Mißbruck beharren, ſo will E. E. Raht hiemit ernſtes Flietes manderet unde gebaden hebben, dat de gemeene Handwercks- und Arbeits-Lude mit dem gewohnlicken ordentlicken Dage-Lohn, als vor enen Dag 6. Schilling Lübſ. ſick begnogen laten, und de gemene Borgerſchop dabaven nicht beſchweren, mit duſſer ernſtlicken Warnunge, ſofern ein oder mehr hiergegen handelen würden, dat deſulvigen ſcholen mit 5. Rthlr. Straffe, ſo vacken ſe dargegen handeln, wilkörlich und ernſtlick geſtraffet werden, darna ſick ein jeder tho richten.

46. Als ock etlicke Jahr her dorch E. E. Raht Verbott, de ungeſchickte und lichtfordige Weſen, als in de anſtahende Tydt denen Faſtlavens-Dage noemt, angeſtellet warden, iſt verbaden, ſo will E. E. Raht uthvormaln angetagenen Orſacken, datſulvige hinforder verbaden und gantzlick affgeſchafft hebben, derowegen will E. E. Raht hiemit einen jeden ernſtes Flietes vermanet und gebaden hebben, dat nemand, he ſy woll he will, ſick verdriſte keinerley Wyſe alſo geſtellt,

wo dat vorgenamen werden möchte, by Tage edder by Nachte, Vaſtlavendt tho gahnde, unde de olde Ungeſchicklichkeit mit Verkleidung unde Mumerey tho gebrucken, noch mit Pipen, Trummeln edder andere Spele, derglicken mit Fackeln, Kertzen, Lunten, olde Eggewapen, und andere verbadene Wehre ſick up der Straten finden laten, by Vermidung ernſtlicker Straffe, alſe darby vormaln is affgekundiget.

47. Dewiele ock by Reddinge und Leſchinge des jungſten entſtandenen Brandes, (welckes GOtt der Almächtige henforder gnedigſt verhöden wolle) allerhand hochſchädlicker Mißbruck is verſporet worden, indem, dat ſowoll Fruen als Megde, und ander unnutte Geſinde, ſick by dem Brande hupig finden laten, in Meininge, veel lever etwas tho entforen, unde andere tho hindern, alſe dat ſe ſchollen ſolcken Unheil to wehren, unde den entſtandenen Brand tho löſchen begehren, als ſoll ein jeder ernſtlick ermahnet unde den Fruen und Megden, unde andere unnutte Geſinde hiemit manderet und befahlen ſyn, dat ſe na düſſer Tydt, wen ſolck Unheil van Brand odder Fuer (dat GOtt gnediglich verbede) entſtahn würde, ſick by dem Fuer edder Brande nicht finden laten, den wen jemand derſulvigen, Fruen edder Megde, edder unnutte Geſinde, de nicht mit thogripen, unde den Brand leſchen helpen, by den Fuer befunden werd, deſulvigen ſchall er Overkleid affgenamen, unde mit trogen Schlägen affgewiſet werden.

48. Nadem de töglicke Erfahrung betoget, dat de Boß-Lude und Schip-Knechte, de mit unſern Schippern uth diſer Stadt Haven affſegeln, menningerley Ungeſchickligkeit und Moetwillen, binnen Schepes Borth, malkander, und inſonderheit gegen den Schippern vornehmen, und tho Tyden den Schipper nodigen, und dreyen tho ſegelen wohen idt ehnen, und nicht dem Schipper belevet unde gelegen, oock offtmals mehr und groter Hüer alſe denſulvigen in Anfang is thogeſecht, den Schippern affto nodigen und affthodrengen ſick underfangen, unde averſt ſolck Moetwill, de van Dage tho Dage mehr thonimpt, nicht tho gedulden, derowegen ock de vorgenoemte Erbaren Hanſee-Stede in vorſchienen 91. Jahr ein Mandat publiceret, unde darinnen ſolcken moetwilligen Schipper-Knechten geborlicke Straffe verordnet.

Alſe will E. Erbar. Raht ſolck publiceret Mandat hiermit erneuert, und einen jeden Schipper- und Boß-Knecht, und Frachter hiemit ernſten Flietes vermahnet hebben, dat ſe ſick ſolcken bethertho veelfoldig verſporten Moetwillens gentzlick entholden, unde dem publicerten Mandat mit gebohrlicken Gehorſam ſick gemeth ertogen, fort ſcholen ock de Schipper ſolck moetwillige Boß-Lüde E. Erb. Raht unde verordneten der Admiralität anzugeven, unde nahmkundig tho macken, ſchuldig ſien, damit alſo gegen denſulvigen mit der verordneten Straffe möge verfahren werden.

49. Dewiele ock dem hiebevorn publicerten Mandat thowedder, de Wehrte und Kroger in den Selſchoppen, Garköcken, Brandwien-Krogen, und andern Pletzen, da man Krögerie tho holden placht, ſick underſtan, des Sondages, edder up ander hillige Dage, under der Predigt und Gadesdeenſt, ehren Brandewin, und andern Gedrencke uththotappen, unde Lude ſittende tho hebben, unde averſt ſolckes tho Enthilligung des Sabbats, und tho Hüpung der Sünde, und Anreitung gottlickes Torns gerecket, und derowegen E. E. Raht nicht tho gedulden, als will E. E. Raht ſolckes voriges Mandat, hiemit wedderumb erniet, unde ernſtes Flietes gebaden hebben, dat ſick nemand, he ſy Borger edder Inwahner, verdriſte, under der Predigt unde Gades-Deenſten, am Sondage edder andern Fyerdagen, Beer edder Brandewien, edder ander Gedrencke uththotappen, den ſovacken ener hieraver betreden wird, ſo ſchall de Wehrt vor einen jeden Gaſte einen Rthlr. Straffe, ahne Nalat geven, unde ein jeder Gaſt, den de Wehrt by ſinen Eede vermeldet, ſchall ock enen Daler tho Straffe entrichten.

50. Nadem ock by Voracciſing des Beers grote Veruntrouunge tho marcklichen Schaden unde Affbrock den gemenen Beſten diſer Stadt werd verſpöret, unde averſt E. E. Raht uth drengenden Ampt ſolcken hochſchedlicken Mißbruck affthoſchaffen, als will E. E. Raht hiemit alle und jede dieſer Stadt Borger, Inwahner und Underdahnen, by eren geleiſten Eede erinnert und vermahnet hebben, dat ſe er Beer in künfftigen getroulick veraccilen, edder E. Erb. Raht is gemenet, de Vortrigere henforder, als Meinige tho ſtraffen, darna ſick een jeder tho richten. Inſonderheit averſt de Brauer, Beer-Fahrer unde de Króger ernſtes Flietes vermahnet hebben, dat een jeder Borger, Inwahner und Underdahn der A. 1571. twiſchen E. E. Raht, und der Erbgeſetenen Borgerſchop eenmodelich beleveten Ordnung, ſowoll mit ſonderlicker Inbringung der Accil-Zedeln, als ock mit wircklicher Filegginge der ſchuldigen Acciſe, ſick der angetogenen Ordnunge gemeth ertüge, damit E. E. Raht gegen die Verbrecker mit gebohrlicker Straffe tho verfahren, nicht möge georſacket werden, wo den ock ein E. Raht erſtes Dages eine ſolcke Ordnunge in eine gewiſſe Form tho verfaten, unde up der Acciſe, und up den Rahthuſe to publiceren vorhebben, darna ſich ein jeder alſedenn tho richten.

51. Nadem E. E. Raht klagende is bygebracht, dat ſick etliche onrohige Lüde egenthatlicker und vorſetlicker Wyſe underſtaen ſcholen, andere unſchuldige Perſohnen, uth wrackgierigen Gemöde, mit Meſſen int Angeſicht tho ſchnieden, und an erer Geſundheit tho verletzen, und averſt nemand ſien egen Richter ths ſien, ſondern wat he mit ſinen Negſten edder jemand hefft tho donde, ſolckes mit ordentlickem Rechte tho fordern unde uththoforen geborde, bowen dat ock ſolck Backenſchnieden aller Gebor und Billigkeit thowedder, und in gottlicken und algemeenen Rechten ernſtlick verbaden, als will E. E. Rath hiemit jedermänniglicken diſer Stadt Borger, Inwahner und Underdahn ernſtlicken Flietes hiemit manderet unde gebaden hebben, dat ſick en jeder na düſſen Dagen, und na Publicerung dieſes Mandats, ſolcken ungebohrlicken Mißhandelunge unde Backenſchniedens gentzlich entholden, und da de ene den andern tho beſprecken, dat he darin den ordentlicken Weg Rechtens gebrucke. Den ſofern na dieſer Tydt einer ſick düſſer ſtraffbahren Händelinge underfangen, unde den andern in diſer Stadt und Gebede mit ſolcken Backenſchnieden einiger Mathen beleidigen, und darower betreden würde, derſulvige ſchall, na Befindung der Verletzung und gewrackten Schadens, entweder mit Stubſchlegen, edder mit Gefängniß, edder mit Verwieſung, vermöge Stadt-Bocker, belecht und beſtraffet werden.

52. Idt gelanget ock an E. E. Raht, wo etlicke Schipper ſick verdriſten, na Norwegen in die Haven in Soffenger, Sunder-Bergen, ock by Weſten und Norden der Lyndes Neſſe to ſegeln, unde allerley Wahre, ſo up dat Contor Bergen plegen tho kamen, inthokopen, wedder ere Gewohnheit, unde der Erb. Hanſee-Stede upgerichten Receſs, unde dewiele ſulck der Reſidentie entgegen, ſo will E. E. Raht einen jeden Schipper unde Kopman gewarſchauet hebben, ſick deſſulvigen tho entholden, by Poen in derſulvigen der Erb. Stede Receſſe bewilliget unde uthgedrucket.

53. Nadem ock de ogenſchienlicke Erfahrung betüget, dat allerhand Lichtfardigkeit by dem gemeenen Geſinde, unde inſonderheit by den Mägden und Ammen werd geſpöret, in dem, dat ſick ärgerlicke Nieunge mit ſtifen Somen, in den Schorten unde frembde Gekrüſe der Kragen ſick anmaten, welckes erem Stande nicht themet, unde derowegen nicht is tho dulden; als will E. E. Raht hiemit ernſtlick gebaden hebben, dat dat gemene Geſinde, inſonderheit Mägde und Ammen, ſick ſolcker ärgerlicken und erem Stande unthemlicken Trachte der ſtiefen Some und Gekrüſe gäntzlick entholden, dat ſofern jemand der Geſinde, dieſem Mandat thowedder, ſick ſolcker ärgerlicken Meining tho gebrucken, verdriſten werd, als ſchall defulvige ahn Unterſchedt dorch de Herren Gerichts-Verwalter gebohrlick unde ernſtlick geſtraffet werden, es ſcholen aber ſüß Privat-Perſonen, by wilkorlicher ernſtlicker Straffe, ſick ungebohrlicke Kledung, bey Execution, wie initio geſchehen, gäntzlich entholden.

54. Nadem ock E. E. Raht in glowlicke Erfahrung kumpt, dat etlicke düſſer Stadt Inwohner ſick gelüſten laten, buten düſſer Stadt in den benabarten Gebeden ſick ehelick vertrouen to laten, und na geholdener Hochtydt wedderum hemlick in düſſer Stadt und vor den Dohren nedderſetten, und ſolckes der jüngſt twiſchen dem E. E. Raht unde der erfgeſetenen Borgerſchop gerichteten Verenigung thoweddern, ock E. E. Raht nicht is tho gedulden, als will ein Erb. Raht hiemit jedermänniglicken dieſer Stadt Borger und Inwaner ernſtes Flietes manderet unde gebaden hebben, dat ſick nemand verdrieſte, büten der Stadt in frembde Gebede tho verehligen, ſondern dat ein jeder ſolcker upgerichten und belevenden Ordninge ſick gemäth verholde, den ſofern jemand hiergegen handeln werd, deſulve ſchall van E. E. Raht wilkorlich geſtraffet werden.

55. Dewiele ock een hochſtſchadlicker und ärgerlicker Mißbruck dagelick inritt, in dem, dat de Bedeler, und inſonderheit de uth benaberde unde frembden Orden herkamen, ſick alhier und vor den Dohren hüpich nedderſchlan unde dagelick framen Lüden vor den Dahren liggen, und anderen nohturfftigen Lüden dat Almoſen von dem Munde wegnehmen, als will E. E. Raht hiemit ernſtlick gebaden hebben, dat de frembden und ander Leddiggängere, de ſick erer geſunden Lehde, mit dagelicker Arbeit ehr Brodt gewinnen konen, ſich ſolcker unverſchämder Bethlerie entholden ſcholen, und ock der Pracher-Vögde ſchalen mehr und flietiger, als bether tho geſchehen, by Vermeidung ernſtlicker Straffe, up ſolcke ſtarcke Bedelers Achtung geben, und denſülvigen Weg leiden, wo den ock E. Erb. Raht de vorigen Ordninge wedderum will vernien unde publiceren laten, darna ſick ein jeder tho richten.

56. Nadem by gewohnlicken Fanginge, Inſaltinge unde Verkopinge des neien Hering allerhand hochſchädliche Mißbrucke werd geſpöret, in deme, dat etlicke Koplude uth vorthelhafftiglicken eigennüttiglichen Gemode ſick underſtaen, den neien Hering alto tydlick tho fangen, tho ſolten und tho verkopen, domit dem Hering ſyn natürlicker Schmack und Ther genamen, ock allerhand Kranckheit verorſacket, und dadorch in Verachtung kumpt, und anderer Orden, wor vor düßer Tydt geſchehen, verbannet und verbaden werth, unde averſt daſegen ene nodige Ordninge van den Verordneten der gro-

ten Fischerie in Holland und West-Frießland is upgerichtet, unde darin uthdrücklich dispone-ret, dat vor St. Johannes-Dage tho midden Sommer de nie Hering nicht schall gefangen werden, sondern na Johannes-Dage tho fangen erlovet syn, und ock nicht ehe verkofft werden, ehe solcke nie Hering tein Dage, von St. Johannes-Dage an tho recken, in der ersten Peckel hefft gelegen, demna so will E. E. Rath hiemit alle und jede düsser Stadt Borger, Schipper und Koplüde, Inwohner und jedermänniglich, de sülck des Hering-Handels gebrucken, hiemit ernstes Flietes ermahnet unde gebaden hebben, dat een jeder sick dersülven düßer Ordnunge in allen Punckten gemäß verholden, mit düßem Anhang, wofern jemand den nien Hering düßer Ordnung thowedder vor der benomten Tydt anhero bringen wert, dat solcker Hering, Krafft solcker angedüdeten Ordning, verboret, und an dat gemene Guth verfallen sien schall.

57. Dewiele ock de hochbeschwerlicken Lüffte erfordern, dat ein jeder sick unde de Sienen mit nohtdürfftigen Brod-Korn versorge, daher den bether tho groter Mangel erschienet, unde owerst itziger Tydt uth der Marckgraffschafft Brandenborg ein temlick Antall Rogge unde Weten anhero up düße Stadt werd gebracht, so will ein Erb. Raht alle und jede düßer Stadt Borger, Inwaner unde Underdahn ernstes Flietes erinnert unde vermahnet hebben, dat sick een jeder mit nohtdurfftigen Brodt-Korn, dewyle man nicht weten kan, wat de künfftige Sommer bringen werd, twischen düt unde thokünfftigen Pingsten up een Jahr versorgen, den E. Erb. Raht genegt, Hußschöning tho dohn, damit alle sorglicke During moge verhodet werden.

58. Dewiele idt ock Olders her gebrucklich gewesen, wen ein Borger edder huer Brouer uth Ehehafften nicht verhindert werd, sienen Orloff tho rechter Tydt tho brouen, dat he alsden sulches in den Tollen mit Erlöffniß der beyden wortholdenden Borgermeister hefft laten upteckenen moten, unde owerst hiebey eine Tydtlang groter Mißbruck gesporet, und solick Thoschrievent nagebleven unde versümet worden; als will hiemit E. E. Raht alle und jede Borger und Beerbrouer ermahnet hebben und gebaden, dat desulve im Fall sie uth ehehafften Orsacken alsolcken Brouen de ordentlicke Orloff were behindert worden, up erlangte Erloffnüß, solck Orloff by dem Tollen-Schriever upteckenen laten scholen, den da hernamals hierin jemand sumich befunden ward, schall demselben solck Orloff tho brouen benamen sien, darna sick ein jeder tho richten.

59. Nadem ock up jüngst verschienen Thomæ is affgekündiget, dat de Dodtschläger, Leddiggänger unde ander lichtferdige Personen unde Bedeler, de sick alhier vor den Doren hupich neddergeschlagen, unde noch dagelick neddersch laen, alhier hünforder nicht schalen geleden unde geduldet werden, so will ein Erb. Raht solckes voriges Mandat hiemit erwiedert, und den Dodtschlägern, Leddiggängern und andern lichtferdigen Personen unde Bedelern ernstlick gebaden hebben, dat se sick twischen düt und negstfolgende Ostern von den Hafen weg macken, den wofern desülvigen jemand befunde, scholen se ingetagen, und mit ernster Straffe gegen se verfahren werden.

60. Nadem ock in jüngst twischen E. Erb. Raht und der erbgesessenen Borgerschop geholden Thosamenkunfft is beständig geschlaten und veraffschedet, dat tho Beforderinge des gemenen Besten de Privat-Wientepper gegen düße vorstande Paschen düßes 1594. Jahrs affgeschaffet und alleen in E. E. Rahts Wynkeller de Wiene schalen getappet unde uthgeschencket werden, als will E. E. Raht alle und jede düßer Stadt Borger und Inwahner, de sick itziger Tydt des Uchtappens der Rünischen und anderer Wyne gebrucken, nochmals hiermit ernsten Flietes ermahnet unde gebaden hebben, dat se sulcke, gemene Belevung tho Folge, twischen düt unde acht Dage, na den itzt bevorstanden hilligen Ostern, ere Krense innehmen, und acht Dage na Ostern sick des Wienschenckens gäntzlich entholden scholen, by Verlust der Wiene.

61. Dewiel ock allerhand Uppigkeit in overmodigen Kledern, intgemeen in düßen schwerlicken Lüfften, dagelick leider ward versporet, dardorch Gades Torn und Straffe gehüpet und gemehret, und manniger sick sülvest in groten Schaden föhret; so will E. Erb. Raht alle und jede hiemit ernstlick ermahnet hebben, sick der Mätigkeit in Kledern tho beflieten, wo den ock E. E. Raht is entschloten, erster Gelegenheit na, een nodige Ordnunge darover verfaten tho laten.

62. Unde dewiele van velen Jahren eine beständige Ordnung gemacket is worden, wo idt mit Veraccisinge allerhand frembde Beere und Brandewien geholden werden schall, und owerst dagegen mannigfoldige Mißbrucke und Underschleiff tho mercklichen Nadeele unde Affbrocke des gemeenen Gudes befunden, so will E. Erb. Raht allermänniglichen hiemit ernstlich gebaden hebben, dat einjeder Borger und Inwaner van dem frembden Beer und Brandewien de geordenten Accise, vermöge des alden Schragens by Verordnunge wilkorlicher Straffe bethalen schall.

63. Nachdem der Ogenschien unde de dagelicke Erfahrung betüget, wat vor ärgerlicke und höchst schädlicke Mißbrucke mit Erbauung unde Uprichtunge der Uthluchte und andern derglicken unordentlicken Gebouwten eine Tydt hero ingerethen, indeme fast hupenwise einer vor den andern sines Gefallens heruth tho farende sick understanden, dadorch nicht alleen de Straten geengert, dieser Stadt Geboude und Hüser mercklichen deformeret und verunzieret, sondern E. E. Raht beschwerlicke Klagten werden vorgebracht, und werth uth angetagenen und andere bewegende Orsacken, solck Mißbrucke ferner nicht tho gedulden, sondern eine billige Moderation und Mate hierin tho setten und tho holden, vor nütlick und gut angesehen worden, als will demnach E. E. Rath alle und jede Borger und Underdahnen dieser Stadt, insonderheit aber Bau- und Murlüde, Steenhauer und Schnittger, hiemit ernstlick manderet unde angekündiget hebben, dat ein jeder sick hinforder aller vorwißlicken Geboue entholden, de Spree-Winde und Uthluchte, sowoll an nye als olde Geboute nicht setten edder anrichten laten, de Bau- und Muerlüde, Steenhauer und Schnittger, by Vermeidung dieser Stadt Wanung, solck upthobauen, edder tho verferdigen, sick ock nenes Weges understahn scholen, idt sy den, dat de verordneten Carspel-Herren solckes thovoren in den Ogenschien genahmen, de Speermath gegeben, unde wie damit täglich tho verfahren vor gäth angesehen unde bevahren hebben, darna sick ein jeder tho richten und vor Schaden tho hoden.

Es läst sich auch ein Erb. Raht gefallen, daß alle kleine Treppen, so itzo verhanden, abgeschaffet, dat ock alle Uthlüchte söß Vate van der Erden erhaben werden scholen, ock en jeder twischen itzo und der künfftigen Fahrtydt de Wygergeschickte affschaffen schall, edder E. E. Raht will dieselbe dorch de Wigt laten wegbrecken, darna sick ein jeder tho richten.

64. Nadem ock hiebevorn twischen E. E. Raht unde der erffgesetenen Borgerschop tho Fordering des gemenen Besten bestendiglich beschlaten unde verafschedet worden, dat alleen in E. E. Rahtes Wienkeller de Wiene schalen getappet werden und uthgeschencket, darumme den ock die Krense affgenommen, und dat Privat-Tappen affgeschaffet syn, unde sick glickwoll befindet, dat etlicke egennüttige Lüde sothaner beschehenen Beleving und darup publicertem Mandato thowedder heimlicker Wiese sick des Uthtappens der Rinischen Wiene und hecten Wiene gebrucken; als will E. E. Raht alle und jede dieser Stadt Borger und Inwahner nochmaln hiemit ernstlicken Flietes ermahnet hebben, dat se solckem gemeenen Belevinge unde darup erfolgeren Mandato tho gebührender Folge sick des Schenckens und Uthtappens, sowoll Rinscher, alse ock heete Wiene, in und uthhalen des Huses gäntzlich entholden scholen, by Verlust der Wiene, so offt dagegen gehandelt werd.

65. Nadem ock E. E. Raht in gloffwardige Erfahrung kompt, dat uth andern umbligenden und benaberten Herrschop de umblopende Gardenbroder, Landstricker, frembde Bedeler, Planetenlesere, und derglicken Gesinde, so thon deele wegen ere Undaht und Boverie verwiesen sien, sick hupich anhero up düße Stadt begeven, und vor der Stadt sick neddersch laen, unde tägelick sowoll in als ock buten der Stadt framen Lüden nicht alleen vor den Dahren liggen, und andern nohtdürfftigen und alhier verhandenen gebrecklicken Personen de Almosen vor dem Munde wegnehmen, ock wen se de Gelegenheit gesehen, offt etlicken Lüden dat Erige jämmerlick beroven und bestehlen, und aberst sothane Unordnung E. E. Rath, alse der Obrigkeit, nicht tho gedulden; als will E. E. Raht hiemit allen Pracher-Vögten ernstlick uperlegt und anbefahlen hebben, dat se up solcke und derglicken herin schlickende unverschamte Bedeler henforder mehr und flietig, alse bether tho geschehen, by Vermeidung ernstlicker Straffe, Achtunge hebben scholen, unde desulvigen van dieser Stadt wegwiesen, dem sick averst enen edder mehr denen weddersetten würde, den edder desulvigen dem Gerichts-Verwalter antogen, dat dorch densulvigen Verordnunge dieser Stadt und Landes-Verderben desto baß begegnet werden möge, inmaten den E. E. Raht een offentlick Mandat deswegen tho publiceren bedacht, darna sick menniglichen schall hebben tho richten.

Idt scholen ock gedachte Prachter-Vögte flietige Obacht hebben up de moetwillige unverschemte Bedeler, welcke sowoll by Dage, alse ock by Avendt-Tyden, insonderheit ehrlicken Lüden vor den Husern liggen, unde damit unuphörlicken gylen, beschweren, und sick nicht affwiesen laten willen, denen gebohrlich inreden, unde se van eren unverschemten Bedeln affwiesen, jedoch scholen de ingesetene Huß-Armen unde gebreckliche Lüden hiemit nicht geweret sien, denen, na Christi Befehl, ein jeder de Almosen na Vermogen tho recken schuldig.

66. Dewiele ock in den Sondags-Kosten, so den Middag angestanden, bether tho grot Mißbruck gesporet worden, indeme nicht allein desulvigen, so mit up dem Chore gewesen, by einander gebleven, besondern een Hupen Volcks thosamen geschlagen, also dat de Sabbath verunhilliget worden; als will E. E. Raht de Sondags-Middags-Kosten, sowol buten Doren der Stadt, alse ock binnen der Stadt hiemit gäntzlick verbaden unde affgeschaffet hebben, by ernster wilkorlicher Straffe der Wedde-Herren, so offt dargegen gehandelt werd, darna een yder sick tho richten, unde vor Schaden tho hoden.

67. Nademe eine Tydt hero allerhand Lichtfardigkeit van etlichem Gesinde, so den Avendt up der Straten mit den Fackeln gahn, verspöret worden, daruth denn allerhand besorglick Unglück (wie sick solckes ock nülicker Tydt begeben) tho befahren is, als will E. E. Rath sothanem besorglicken Unheil vortobauen, hiemit jedermänniglicken erinnert, vermahnet unde gebaden hebben, dat sick ein jeder sothanen barnenden Fackeln by Avend unde nachtlicker Wyle up der Straten gäntzlick enthalden, unde sick der bethertho üblicken Luchten henforder gebrucken scholen, by Straffe dry Pund Geldes, so jemand hiergegen gehandelt befunden würde, darna sick ein jeder tho richten, unde vor Schaden tho hoden.

68. Nadem ock de Herren Gerichts-Verwaltere hiebevor de Inwanere unde Underdahnen, welcke sowoll in als buten düßer Stadt Gebede geseten, und bethertho de Predigten tho Altona besocket, nicht alleen ernstlick ermahnet, dat se sick alsolcken Karcken tho Altona henförder gäntzlich entholden scholten, besondern ock den Egendohmern, wofern alsolcke Inwaner by sothanem ehrem ärgerlicken Vornehmen, up geschehen gütlicke Vermahning, verharren worden, ehre Waning upthokündigen befahlen worden, unde averst etlicke befunden, welcke up so veele flietige beschehene Vermahnung der Predigten tho Altona sick nicht entholden, sondern andere mit ehrem bösen Exempel tho ärgern, sick bethertho gelüsten laten, welckes denn E. E. Raht ferner tho gedulden keenes Weges gemenet is, als will E. E. Raht nochmals alsolcke Inwahner und Underdahnen hiemit tho allem Overfloth ernstlich vermahnet hebben, all sothane Predigten tho Altona sick henforder gäntzlick tho entholden, mit düßer uthdrücklichen Verwarnung, dat dejenigen, so henforder hiergegen handeln, unde dessen overtüget werden, in düßer Stadt und Gebede up angekündigte Tydt ferner nicht geduldet noch geleden werden scholen, darna sick ein jeder tho richten.

69. Nadem in dero jüngst twischen E. Erb. Raht und der erbgesessenen Borgerschop geholdenen Thosamenkunfft tho desto richtiger Inbringunge der Accise eemodig is erkläret und bewilliget worden, dat ein jeder Bruer soß Dage, nadem he sien Beer verkofft unde uthgedahn, tho Inbringung sienes Brü Zedels, den Borgern averst und Inwanern tho Afforderunge der Accise-Zedel 8. Dage scholen gegönnet syn, unde dat de Krogere densülvigen edder den folgenden Dag, wen se Beer inbekamen, ehre Accis-Zedel hebben scholen, ock dat henforder de Brauer sülvest up eren Eedt ehre Zedels up der Accise bringen, und nicht dorch ere Frouen edder andere datsülvige verrichten, und de Wedwen, so brouen, solckes dorch eenen erlicken Borger bestellen laten, wo den ock de Beerfohrer und Knefeler weckentlick, wat se vor Beer verfohret, up een Zedel verteckenet, up die Accise inbringen scholen; als will E. E. Raht hiemit alle und jede düßer Stadt Borger, Inwahner und Underdahn, ernsten Flietes erinnert, ermahnet, und densülven gebaden hebben, dat ein jeder sick obgedachter Belevinge gemäth betöge, unde welcker in dero einen jeden darinn angesetteder Tydt sien Brau-Zedel nicht overlevert, edder sien Accis Zedel nicht affordert, schall in vieff Marck Lübs unnaläßig tho betalen verfallen sien, dar averst mit 8. Dage mit Inbringe und Afhalinge der Brau- unde Accis-Zedel sümich befunden ward, schall solckes vor en Vorspoth geachtet, unde de Vorbrecker unredelick geholden, und als ein Mein-Eediger gestraffet warden, de Beerfohrer und Knefeler averst, so dieser Stadt Belehring nicht nakamen, scholen eres Lehnes dardorch verlustig sien, darna sick ein jeder tho richten, unde vor Schaden tho hoden.

70. Nadem E. E. Raht unde de van der erffgesetenen Borgerschop dartho gevulmächtigte Borger up vorgahnden sorglicken Plicht und angewandten mühseligen Arbeit sick wegen der offt begehrenden Policey-Ordnung, als nemblick der Verloffnüß, Köst, Kleider, Füer und Begreffnüß, ock andern Ordnungen halben, thom mehren Deel vereeniget, unde E. E. Raht desülvig Ordninge erstes Dages tho publiceren, unde dorch einen openen Anschlag jederman bekant tho macken gemeenet is, als will E. E. Raht hiemit alle dieser Stadt Borger, Inwahner unde Underdahnen erinnert, ermahnet, und dieselvigen gebaden hebben dat tho Affwending des gottlicken Torns, der Avrigheit tho Gehorsam, unde sick sülvest thom Besten, ein jeder gedachte Ordninge, allersyts by Poen dasülvest inverlevet sick gemäte verholden, unde dorch moetwilligen Ungehorsam nene Straffe aver sick theen wolle, denn E. E. Raht gäntzlick gemenet, jegen de Overtreder mit unnachläßiger Straffe tho verfahren, darna sick ein jeder tho richten, unde vor Schaden tho hoden.

71. Nadem ock E. E. Raht eine Tydt hero veelfoldige Klagten vorgebracht van den overmodigen, unde vor dieser Tydt in dieser guden Stadt unerhorde Moetwillen, so by Abend- unde Nacht-Tyden, sowoll an Mans- alse ock Fruens-Personen worden verövet, unde E. E. Rath, alse der Ovrigkeit bey Waßinge des Moetwillens und Boverie ock de Straffe tho scherpen Ampts wegen oblieget und gebohret, als will E. E. Raht hiemit männiglick, insonderheit solcke moetwillige Frevelere, so sick andern thom Verdreth Unglück verorsacken, den Avendt up der Straten finden laten, ernstlick gebaden hebben, dat se sick henforder des frechen, bösen und moetwilligen Wesen up de Straten, unde insonderheit andere ehrlicke Lüde anthohalen, tho beleidigen unde ehnen

nen dat Ehrige to nehmen, entholden, mit der Verwarnunge, da na düßer Tydt jemand dagegen to handeln, und sick vorsetlickens Moetwillens up der Straten to gebrucken, würde gelüsten laten, dat gegen den edder densülvigen de Scherpe des Rechtens dermaten schall gebrucket werden, dat andere daran ein Exempel und Byspell tho nehmen hebben.

72. Dewiele ock van Olders her gebrucklich gewesen, wenn ein Borger, Inwahner, Hüerbrauer uth ehaffter Noht verhindert worden, syn Orloff tho rechter Tydt to bruen, dat se alsdenn up der Matten mit Erloffnüß eines der beyden wortholdenen Borgermeisters hefft Maten uptecken laten, unde averst darby eine Tydt lang groter Mißbruck gesporet, dat sulck Upschrivent nicht alleen nagebleven, sondern ock dat vele Borgere und Bruere ere Zedle ein, ja ock woll bißweilen twee edder mehr Jahr hefft stahn laten, eher se desülven verbruen laten, dadorch sick den veele Zedel gehüpet, unde grote Unrichtigkeit in dem Bruwerck verorsacket worden, sothane Verordnunge vorthokamen, so will E. Erb. Raht alle und jede Borger und Beer-Bruer hiemit ermahnet unde gebaden hebben, dat ein jeder, de sien Orloff-Zedel, twen Orloff gegeben ward, nicht forth brouen, edder nicht forth brouen laten will, dat erste Orloff up der Matten schall laten uptecken, ehe dann dat ander gegeven werd, unde dat ander, ehe dat drudde gegeven werd, by Straffe eines halben Rthlr. so jemand sümich darin gefunden werd, und schall vor jeder Zedel upthoschrieven 1. ß. Lübs dem Matten-Schriever gegeven werden, darna sick ein jeder tho richten.

73. Nadem E. E. Raht underschiedlicke Klagten vorgekamen, dat etlicke sick understahn scholen, Racketten by Avents-Tydt in düßer Stadt tho werpen, davan lichtlich beschwerlickes Unglück und Brand-Schade entstahn kunde, unde averst sulckes E. E. Raht alse der Obrigkeit nicht tho gedulden; als will E. E. Raht hiemit jedermanniglich erinnert unde verwarnet hebben, dat se sick henforder solckes unzimlicken Racketten-Werpens in düsser Stadt entholden scholen, by ernster willkörlicher Straffe, damit denjenen, so dagegen tho handeln befunden werden, unabläßig damit beleget werden scholen, darna sick ein jeder tho richten, und vor Sckaden tho höden.

A.

Folgen die Articuli auf Petri aus jüngst vorhergehenden Schlüssen der erbgesessenen Burgerschafft A. 1618. inferiret.

Nachdem auch mit den Uhrlaub-Zetteln eine Zeit hero grosse Unrichtigkeit vorgefallen, indem etliche, so ihr Uhrlaub-Zettel von einem gantzen und mehr Jahren bey ihnen behalten, ehe sie solche verbrauet oder verbrauen lassen, dahero denn die Uhrlaub-Zettel sehr gehäuffet und grosse Unordnung, wegen Gebung des Orloffs, in dem Brauwerck veruhrsachet worden, also daß solchen mit dienlichen Satzungen entgegen zu bauen, die Nothdurfft erfordert, ob nun wol vor diesem in abgewichenem 1608. Jahre dagegen eine Ordnung gemachet, solche auch damals ordentlich abgelesen worden, wann aber jedoch dadurch obangeregter Unrichtigkeit nicht abgeholffen, sondern dieselbige zeithero noch im Schwange gehen, und der Uhrlaub-Zettel in mercklicher Anzahl bey geraumer Zeit hero unlängst hinterstellig befunden, demnach will E. E. Raht auff gemachten Schluß mit der [illegible]gesessenen Burgerschafft bey der jüngsten Zusammenkunfft alle dieser Stadt Burger und Einwohner, so Brau-Häuser haben, hiemit erinnert, vermahnet und gebeten haben, daß ein jeder sein Uhrlaub-Zettel ungesäumt entweder selbst zu rechter Zeit verbrauen, oder durch andere verbrauen lassen solle, mit der ernsten Verwarnunge, dafern jemand dagegen zu handeln sich unterstehen würde, derselbe von eines jeden Orloffs, so ein Jahr stehen geblieben, zehen Marck Lübs Strasse unnachläßig abzutragen und zu geben schuldig seyn soll, jedoch sollen hiemit nicht gemeynet seyn dieselben Orloffe, so wegen eines Litis pendentis, oder andern rechtlichen Impedimenten, nicht können abgefordert werden oder verbrauet, biß so lange solche rechtmäßige Behinderung auffgehoben.

Ob denn auch wol vor diesem verordnet, und durch die Bauer-Sprache abgelesen worden, daß kein Lutterdranck, Claret, Theriac und dergleichen ausser der Apothecken allhier præpariret, zugerichtet und verkauffet werden soll wenn aber jedoch verspühret wird, was Massen demselben eine Zeithero etzliche dagegen zu handeln sich unternommen, wodurch der Apothecken allhier mercklicher Schade zugefüget wird, und dahero keines Weges zu dulden, demnach will E. E. Raht auff jüngst genommenen Schluß mit der erbgesessenen Bürgerschafft männiglichen dieser Stadt erinnert, vermahnet, und denselben bey willkorlicher Straffe geboten haben, daß niemand ausserhalb den Apothecken Lutterdranck, Claret, Theriac und dergleichen andere Medicamenta zu machen sich unterstehen solle, den auch, daß derjenige, so sich des Zuckers-Confect-machens in dieser guten Stadt gebrauchen, sich aller Verfälschung der Zucker (massen bißhero an etlichen befunden) gäntzlich, bey Verlust der Freyheit, enthalten sollen, wornach sich ein jeder zu richten.

Als denn auch wegen der Sontags-Hochzeiten ein hochärgerlicher Mißbrauch, wie männ-

niglich vor Augen, eingerissen, dadurch der Sontag entheiliget, viele Leute, jung und alt, von der Predigt und Gottes-Dienst abgehalten, und also der gerechte Zorn GOttes gegen uns nicht wenig gehauffet und verursachet wird, auch derowegen keines Weges zu gedulden, so will E. E. Raht, mit Consens und Bewilligung der erbgesessenen Burgerschafft, allen armen Knechten und Mägden vergönnet und nachgegeben haben, daß dieselbe am Sontag Mittage nach dem Chorgange oder ehlichen Copulation ein eingezogenes Gastgebot anstellen mögen, jedoch daß dazu kein ander Mensch, weder jung noch alt, als die mit auff dem Chore gewesen, geladen oder kommen, auch gar keine Spielleute oder Tantzen daher seyn oder gebrauchet werden soll, und derselbe bey Straffe 50. Rthlr. so ein jeder, welche von gedachten Knechten und Mägden, oder auch dero Hauswirten, darwider handeln wird, ohne einige vorhergehende rechtliche Erkäntnüß, den Wedde-Herren abzutragen schuldig seyn soll, von andern Leuten aber, ausserhalb gedachten Knechten und Mägden, sollen entweder keine Hochzeiten am Sontage gehalten, oder ja allererst, wenn die Predigt und Gottes-Dienst in allen Kirchen zum Ende und verrichtet, und also umb fünff Uhr nach Mittage angefangen werden, und dasselbige ebener Massen bey obgemelten 50. Rthlr. unnachläßiger Straffe, wornach sich ein jeder zu richten.

Alldieweil auch sonst befunden wird, daß viel gemeines Volcks anhero kommt, und hieselbst zu wohnen sich niederläst, so sich theils mit Entrichtung ihrer Gebührnüsse und Ablegung des Burger-Eydes bey E. E. Raht gantz nicht angeben, sich auch sonsten ausserhalb dieser Stadt Gebiete heimlich copuliren lassen, so hat E. E. Raht vor diesem allbereit ein Mandatum von den Cantzeln, wie auch durch die Bauer-Sprache publiciren und ablesen lassen, sie nunmehro alsoforth zu exequiren entschlossen, und sollen derowegen alle diejenen, so sich allhier zu wohnen gesetzt, und die Burgerschafft nicht gewonnen, oder sonsten E. E. Rahts Willen gemacht, in dieser Stadt oder dero Gebieth ferner nicht geduldet oder gelitten werden.

Wann aber nun ferner zwischen E. E. Raht und der erbgesessenen Bürgerschafft in voriger Versammelung, damit ein jeder in diesen gefährlichen Leufften auff allen Nohtfall (welche GOtt gnädiglich abwenden wolle) nach Nohtturfft bewehret seyn möge, bewilliget und beschlossen, daß diejenige, welche in das Vorbittel-Buch gezeichnet werden, einen langen Spieß, eine Sturm-Haube und ein Seiten-Gewehr, sampt dazu gehörigen Leib-Riemen und Geheng eigenthümblich haben und stets behalten, diejenige aber, welche die Burgerschafft gewinnen, und entweder Amptleute oder Hocker oder Kröger werden, zum wenigsten eine Musqvete und Sturm-Haube, denn auch ein Seiten-Gewehre mit ihrer Zubehörung: die aber einen Kauff-Handel führen wollen, einen Harnisch, neben einem langen Spieß und Seiten-Gewehr haben sollen, daß auch hinfüro alle, sowol des Rahts als Bürger-Kinder, wenn sie den Bürger-Eydt ablegen werden, gleicher Gestalt, nach ihres Standes Gelegenheit, mit gebührlichen Waffen gerüstet, und daß nach bevorstehenden Ostern niemand zu Leistung des Eydes oder ehelicher Copulation verstattet werden soll, er lasse denn vorgedachte Waffen, damit er jederzeit zu erscheinen schuldig, den Tag, wenn er den Eydt zu leisten willens, auff das Rahthauß bringen, und erhalte bey seinem Eyde, daß die gegenwertige Wehre und Waffen ihm eigenthümlich zugehören.

So will demnach E. E. Raht alle diejenige, so künfftig die Bürgerschafft gewinnen, oder in das Vorbittel-Buch verzeichnet werden, all solcher Verordnung nachzukommen, und sich darnach zu richten, ermahnet, und denselben ernstlich geboten haben, und dieweil E. E. Raht aus erheblichen und hochdringenden Ursachen verschienen Sommer ein Mandat, welcher Gestalt ein jeder Eigenthümer mit Wehre und Waffen in den Brau-Erbe- und Wohn-Häusern und Boden soll gefasset seyn, von den Cantzeln und durch die Bauer-Sprache zu verschiedenen mahlen ablesen lassen, und zu mehrer Vermahnung vor diesem in allen Kirchspiel-Kirchen abgekündiget ist, und ietzo in dieser Bauer-Sprache abgelesen ist, auch in der That gespühret, daß der mehrer Theil demselben zu Folge die Harnisch allbereit hat machen, und die Musqveten kauffen lassen, so ist E. E. Raht vorhabens, solche Herschauung auff den Montag nach Judica, wird seyn der 23. nächst künfftigen Monats Martii, anzustellen, werden demnach diejenigen Eigenthümer, welche sich noch nicht mit gebührlichen Waffen versehen, daran seyn, daß sie ihn solche verschaffen, damit sie bey der Herschauung nicht in die dem Mandato einverleibte Straffe verfallen seyn mögen.

Nachdem auch der Frauen Nachfolge bey Bestattung der Leiche viel Inconvenientien mit sich bringet, indem nicht allein die Frauen damit fast einen gantzen Morgen oder Nachmittag zubringen, und sich also ihrer Haußhaltung mercklich versäumen, sondern auch ihre Kleider im Regen und Ungewitter übel zurichten, ja ihnen den Frauen selbst bey Winters-Zeiten insonderheit sehr beschwerlich und gefährlich, und denn hingegen gleichwol mit angeregter Nachfolge der Reichen zumahlen, die Frauen allererst eine gute

Weile

Weile hernach komen, also daß manniger nicht weiß, zu was Leich dieselbe gehörig seyn, wenig gedienet, und derowegen E. E. Raht sich mit der erbgesessenen Burgerschafft in jüngster Zusammenkunfft dahin vereinbahret, daß solche Nachfolge der Frauen bey den Leichen gäntzlich auffgehoben und eingestellet werden sollen, ebener Massen daselbst auch geschlossen, daß die Burger und andere dieser Stadt Einwohner, so einer Leiche folgen, geneigt, vermöge der hiebevor deßfalls beliebten und publicirten Ordnung, sich nicht vor, sondern hinter der Leiche samlen und stellen sollen; so will demnach E. E. Raht alle Mannes- und Frauens-Personen hiemit erinnert und ermahnet haben, daß ein jeder alsobald von dieser Zeit an und bey negster Leiche, so morgen zugetragen werden möchte, und also hinfüro sothanem Schluß gemäß bezeigen mögen, immassen den E. E. Raht sich ohne das versehen thut, es werde ein jeder seiner eigenen Beqvemlichkeit wegen denselben also gütlich nachzukommen, geneigt seyn.

Als auch allerhand Vorkop und Höckerey an lebendigen Beesten, als Schweinen, Schaafen, Hüner, Gänsen und dergleichen, auch allerhand Victualien und Wahren, bey dieser guten Stadt, durch eigennützige Leute wird vorgenommen und verübet, zu der gemeinen Burgerschafft und jedermänniglichen Beschwer und Nachtheil, zumahl man auff dergleichen hochnöthige Victualien und Wahren aus der dritten ja vierten Hand kauffen, und derowegen soviel theurer bezahlen muß; so will demnach E. E. Raht, vermöge dieser Stadt Recessen, ernstlich geboten haben, daß niemand, er sey Burger oder Gast, sich der Vorkoperey unterstahn, binnen edder buten der Stadt, in einigen Wegen, sondern alles, na oldem Gebruck, hier tho Marckte bringen, und siene gewohnlicke Tydt, by Uprichting der Marck-Fahnen, darmede Marckt holden late, wort overst jemand darover beschlagen edder beschuldiget, de schall der Wedde ane Nalaten tein Gulden Straffe verfallen sien, unde so he de tho bethalen nicht hadde, schall he in der Hechte veertin Dagen Water unde Brodt eten, unde schalen de itzo tho den Bihoff verordnete Huß-Dener derowegen flictig Ubsehent hebben, dat de Grote mit der Vorhockerie bether tho ingefallene Unrichtigkeit wedderumb abgeschaffet werde, by Poen, wo vor gemeldet.

Nachdem befunden wird, daß in dieser guten Stadt, insonderheit von Frauen unnütze Hoffarth und grosse Uppigkeit mit den Pantoffeln, indem dieselben mit Seiden köstlich gesticket, auch mit Schnüren und Frensen besetzet und verteuret werden, getrieben wird, und denn E. E. Raht, als der Obrigkeit, all solche übermäßige Pracht nicht zu gedulden stehet, als will E. E. Raht allen und jeden dieser Stadt Burger, Einwohner und Unterthanen, auch derselben Frauen und Töchter und Angehörigen, hiemit ernstlich anbefohlen und aufferlegt haben, daß männiglich hinfüro einige Pantoffeln oder Schue, so mit Seiden oder sonsten gesticket, oder auch mit Schnüren oder Frensen besetzet oder bordiret, zu tragen sich gäntzlich enthalten, auch niemand nach diesen Tagen einig Stickwerck, Schnüre oder Frensen auff den Pantoffeln oder Schuen machen oder machen lassen, sich unterfange, mit der Verwarnung, so jemand Pantoffeln oder Schue, so mit Seiden oder sonsten gesticket, oder auch mit Schnüren oder Frensen besetzet oder bordiret, in dieser guten Stadt tragen, oder auch die Seinigen tragen lassen werde, daß alsdenn derselbige, sowol auch diejenige, so all solche Arbeit nach diesen Tagen machen, oder auch machen lassen, so offt sie darüber betreten, allemahl mit funffzig Rthlr. ohnnachläßiger Straffe von denen Wedde-Herren belegt werden sollen, darnach wird sich ein jeder wissen zu richten und für Schaden zu hüten.

Ein jeder Becker und Brauer tho rechter Tydt, unde höde sick vor Bröcke, woll averst brickt, de schall idt beteren.

B.

Anno 1595.

Ward viel Unrichtigkeit bey E. E. Raht gefunden, indem die Hn. Hn. Burgermeistere die Ampter der Raths-Personen nicht nach Alter und Kohre, sondern nach Gunst und Freundschafft allein ließ jährlich umbsetzen, und es leider dazu kommen, daß wan E. E. Rahtman, vermöge seines Eydes, sein Bedencken und Meynung sagte, das den Herren Bürgermeistern zugegen war, demselben die geringsten und ungelegen Ampter eingethan und verlehnet wurden, da dargegen etzliche der jüngsten Raths-Herren, die es mit den Burgermeistern gehalten, die besten und beqvemsten Ampter erlangten und bekamen, wodurch dieser guten Stadt, den Burgern und Ober-Alten groß Unrecht geschahe und wiederfuhre.

So haben die Ober-Alten mit den Diaconis und Sub-Diaconis der 4. Kirchspiel berathschlaget und gut befunden, daß die Ober-Alten des andern Morgens für E. E. Raht treten solten, und ihnen mit Ernst und allem Fleiß anmelden, daß sie von E. E. Raht haben wolten, daß nun hinforder und allewege, so lange Hamburg in Ehren stehet, die Empter der Rahts-Personen sollen verlehnet und versetzet werden, nicht nach Gunst und Freundschafft der Herren Burgermeister, sondern nach Kohr und Alter der Rahts-Personen, gleichwie es mit den 3. ersten Emptern, als der Wienkeller, geistlichen Schoß und

der

der Mühlen gehalten, und daß solches auff Petri dieses Anno 1595. ins Werck soll gerichtet und gebracht werden, da aber E. E. Raht sich hierin wegern und dargegen setzen, und auff diesen Petri nicht verfahren würden, so sollen ihnen alle Accidentalia, und was E. E. Raht von der Gemeine gebühren mag, von der Cämmerey benommen und einbehalten werden, und niemand, der sey Burgermeister oder Rahtmann, abgefolget werden.

Dieses vorgeschriebene haben die Ober-Alten mit allem Fleiß an den Erb. Raht zu dreyen unterschiedenen mahlen angeworben, die Burgermeister aber haben solches nicht geachtet, sondern auff Petri, voriger Weise nach, als es ihnen gelüstet, umbgesetzet, darauff ihnen von den Verordneten der Cämmerey ihre Accidentalia vorenthalten worden, diß hat also gedauret biß auff den 18. und 19. Martii, auff welchen die erbgesessene Burgerschafft von E. E. Raht seynd bescheiden worden, wor ihnen von andern Dingen, als Türcken-Steuer, Zulage und sonsten Implicht zu geben, vorgebracht worden, worauff die Bürger nichts haben antworden, vielweniger bewilligen wollen, ehe und bevor E. E. Raht vorgeschrieben Articul ins Werck gerichtet und gesetzet hätten, davon 2. Rullen heraus gegeben, davon die eine bey den Ober-Alten, und die andere bey der Cämmerey solte geleget werden. Hie hat E. E. Raht ungern angewolt, haben aber zuletzt, da es nicht anders seyn konte, die Ampter anders umbgesetzet, und folgende Rullen davon heraus gegeben, wie hiernach folgen, dabey es den geblieben.

C.

Rolle oder Schluß, so E. E. Raht mit der Borgerschop beschlaten hefft im Jahr 1595. den 22. Martii, daß die sämptl. scholen by eren Rollen und Gerechtigkeit blieven.

E. E. Raht hefft die vorgedragen Puncten na Gelegenheit der Tydt, so veele in Eyl geschehen kan, flietig angespracken und berahtschlaget, und giebet E. E. Raht hierup diese wollmeinentlicke Erklärunge, dat E. Erb. Raht willig und erbödig, uth dragenden Ampts, der Empter by erer olden Gerechtigkeit tho schütten unde tho vertreden, und obwoll die Herren Burgermeister na olden Gebrucke bether tho hebben mit Bewilligung der Olderlüde einen Oldt-Schnieder, Schnitger-Gesellen und Schoelapper intosetten pflegen, so will doch E. E. Raht hierinnen der erbgesessenen Borgerschop wilfahren, und na düßer Tydt sick solcker Einsettung gänglick entholden. Nun aberst hefft de erbgesessene Borgerschop ihrer beywohnenden Discretion und Bescheidenheit sick tho berichten, dat desülvigen, de nue etzliche Jahre solcke Georloßnüß vor ehre einige Personen bekamen, ock de vorigen sel. und itzigen Herrn Burgermeisters-Hand hebben uptholeggen, ock dat Borger-Recht darup gewonnen, und sick nun alhier mit Wieff unde Kinder nedder gesetzet, nicht können mit Billigkeit weggewiset werden, so wären ock alle Statuta und Ordnunge nicht up de Rulle, de sick künfftig thodragen möchten, verstanden. Sunsten den Boenhasen belangende, will E. E. Raht sick hiemit erbaden hebben, dat desulven affgeschaffet, unde alle de Ampter, keine uthgenahmen, by eren Rollen und Boecken sollen gehandhafet werden.

Wird ock ferner wegen des Puncts, dat man mit Gast nicht handeln schall, itz vordragen, so is man inglicken bekant, wat vor Unheil daruth erfolgen, und dem Tollen und gemenen Gude und ock mit gemeiner Just der Borgern und Inwahnern abgahn werde, wen de frembden Scholden weggewiset werden, derwegen werd de Erb. Burgerschop solckes wolmenentlick erwegen, sintemahl genogsam bekant, wat de Contractoren, de alhier den Peyerhand hebben, jahrlick im Tolle innebringen, den doch de benachbaren Städe sick veelfoldig vermoegen, den sulviges Contractor-Handel van hier weg tho wenden, welches ohn mercklichen Schaden nicht geschehen würde. Sonsten wat den Kornkop belanget, desulvige werd billig by den Burgern gelaten, und schall dem Frembden mit Frembden solcken Korn-Handel tho drieven, nicht gestattet werden, unde werden ock hiemit de Wandschnieder, Kramer und andere gemeenet.

Letzlich so schall by Annehmunge der Officirer der angetagene Recess hinfüro in billige Acht genamen, und demselben würcklich nachgelebet werden, wo sick ock E. E. Raht hefft hiebevor erkläret.

Ex Commissione Spectabilis Senatus
Eberhard Twestrenus, J. Lt.

Diese vorgeschriebene Copie ist dem wahren Original, so bey den Over-Olden tho St. Marien Magdalen in Verwahrung ist, van Wort tho Wort glickludende. Wo ick Henricus Clauen, der Over-Olden Schriever, solckes hiemit betüge, und ist uth Befehl gedachter Over-Olden einem jedern Ampte in düßer guden Stadt, so idt begehret, eine solche Copia mitgetheilet worden. Actum den 22. Martii 1595.

D.

Rolle, so Anno 1595. den 22. Martii gemacht worden.

Wen einem Rahtman ein Ampt ingedaht is, unde he datsulve recht und wol verwaltet, so schall he da allewege by bliven, so lange een ander, de für ihm in den Kohre is, verstovet oder affgefordert werd, und he densülvigen in der Ordnung

nung also nafolget unde secunderet, wat ock een Rathmann in sulvem sienem Ampt ordnet und settet, dat he vor GOtt und jederman kan verantworten, dat schall allewege in esse syn unde blyven, und schall ehm darinne von dem Herrn Burgermeister und allen andern Rahts-Herren keine Inrede oder Eindracht geschehen, und schall de Rulle hinforder tho ewigen Dagen also bliven, da averst einer sin Ampt nicht recht werde verwalten, so schall he offentlich in der Gemeene tho Rede gestellet werden. Actum 22. Martii, Anno 1595.

E. E. Raht hefft up der allgemenen erbgesessenen Borgerschop Schluß gegenwertige Rulle verfassen, und zu unterschreiben befohlen, welcke ock hinfüro also soll gehalten werden.

E. E. Raht erkläret sick, dat alle düßer Stadt Statuta, Recessen, Rullen, Ordnungen unde Verfatungen glick na und na twischen E. Erb. Raht und der erbgesessenen Borgerschop belevet, upgerichtet und verfatet werden mögen, in allen dern Articuln, Clausulen unde Inhalt, so nicht uthdrücklich von E. E. Raht und de gesampten Borgerschop eenmütiglich, dem Herkommen gemäß, geändert und upgehaven worden, so lange in vullen Ehren, Würden und Kräfften verbliven, unde ahne eenige Verweigerung darna uprichtig verfahren werden soll, beth een anders van E. E. Raht unde der Borgerschop darin in Eenhelligkeit statueret unde verordnet worden. Actum den 4. Novembr. Anno 1657.

LXVI.

Bauren-Sprache, oder Policey-Ordnung, so im Jahr 1596. zu Hamburg verfertiget, auch nach und nach verbessert worden, und daselbst alle Jahr am Tage Thomæ Apostoli in Plat-Teutscher Sprache abgelesen wird, welcher über dieses ein Extract aus etlichen uhralten und in denen Recessen offterwehnten Bauer-Sprachen beygefüget ist.

IN hochwerdig Fest und Gedächtnüsse der Menschwerdung JEsu Christi, unsers leven Herren und Selickmackers, kump heran, deß sick ein jeder will erfreuen, und GOtt dem Allmächtigen vor sulcke grote Gnade und Erkäntnüsse sienes heilsamen göttlicken Wordes Danck seggen und laven und priesen, dartho ock E. E. Raht einen jeden will ermahnet hebben, dat se sick in sulckem Feste Christlich und metig schicke, und mit nemanden Hader und Zanck effte Unlust anrichte, dat ock ein jeder, in Betrachtinge düßer schwären und kümmerlicken Tydt, so Gades Straffe aver unse unbotfordig Leben und Undanckbarheit verhenget, sick in sinem Levende und Wandel gegen GOtt den Allmächtigen tho rechter warhafftiger Bote und Bekehringe Christlich schicke, Gades Wort nicht alleen flietig höre und beholde, sondern ock dat mit guden Früchten int Werck bringe, und GOtt umb Gnade bidde und anrope, dat he sienen Torn van uns wenden, und düsser Stadt by sinem heilsamen Worde Frede und Nahrung günnen und geven möge.

Unde also van Gade dem Allmächtigen gebaden, sienen hilligen Nahmen nicht unnütlichen tho forende und tho gebruckende, so ermahnet E. E. Rath einen jeden, dat se sick aller Gades-Lästerung und lichtferdigen Flockens und Schwerens by Gades Wunden, by dem Licham, desglicken aller Untucht henforder entholden, denn worde daran jemand schuldig befunden, de schall na Erkäntnüsse E. E. Rahtes schwerlicken gestraffet werden.

Idt schall ock keen Handwercksmann boven des E. E. Rahts voriges Verbott siene Gesellen und Knechte des hilligen Dages arbeiden laten, sondern sien Volck und Gesinde dartho holden, dat von ihnen solcke Tydt, alse tho Gades Ehren und Dienste, und tho Forderinge unser Seelen Wolfahrt gehörig, und in der Karcken angesettet is, dartho und nicht thor Arbeit, veelweniger thor Drunckenheit, Dabelspill, Untucht und ander Lichtferdigkeit gebrucket werden.

Derhalven schall ock des Sondages oder up ander hillige Dage nemand in den Gesellschoppen, Krogen, Garköcken, Brandewien-Krogen, und sonst an andern Orden, dar man Krögerie tho holden plecht, jenige Geste, besondern fremde ankamende Lüde sittende hebben, und den sülvigen Wien, Brandewien edder Beer schencken, ehe denn de Klocke 3. geschlagen hefft, so dat avergetreten würde, schall de Werth van jeder Gast 1. Dahler, und ein jeder Gast, dem de Werth by sienem Eede vermelden schall, vor sick sülvest ock enen Dahler thor Wedde geben. Unde nadem einem jeden düsse fahrlicke und unrouhige Tydt und Lüffte kund und openbahr, und ungewisse, wat Schwarheit sick in düssem bevorstehenden Jahre erheben mag, derowegen einem jeden gude Upsicht und Vorsorge tho hebben, und sonsten alle Tydt in guder Bereitschop tho hebbende, hoch von nöden, so gebut E. Erb. Raht mit Ernst und flietiger Vermahnung.

Cap. I.

Vom Gehorsam gegen die Obrigkeit.

Thom ersten und vor allen Dingen, dat ein jeder Borger und Inwahner düsser Stadt sick vor siene Person gegen dem Rade und sine Befehl-

hebbere in allen Vorfällen gehörig, stille uñ fredsam schicke mit Worden und Wercken, tho allem Besten kame, keene Moyterie, Rottery und Twedracht, daraver Stede und Länder tho verdarven plegen, heimlick und apenbahr macke und anrichten helpe, sondern wo he des uhtes erfahret, solcken sienen borgerlicken Plichten nadem E. Rade getroulick vermelden, denn wo jemand dagegen etwas versochte unde vorneme, den woll E. E. Raht am Lieve oder an Gůdern, na Gelegenheit siener Mißhandelung, ernstlick straffen laten.

Cap. II.

Vom Gewehr und Rüstung der Bürgerschafft.

Thom andern, dat ein jeder Borger und Inwahner düßer Stadt tydtlich und erstes Dages ungesümt sine Wehre, alse eme na bestemmeder Wyse tho hebbende behöret, fardig macke, und sick darmede na aller Notturfft rüste und versorge, alse nemblick, dat een jeder Borger, de in temlicken Vermogen is, he sy erffgeseten oder nicht, sovel godes Harnisches hebbe, darinne he sick vor sine Person thor Wehre düchtig und bewahret wet.

Dewiele averst de Wehre na Verlop der Jahren, wo man vor Ogen sieht, in Veränderung und Ungebrucke gekamen, und idt mit den Harnischen tho düsser Tydt een veel ander Gestalt hefft, denn in Vortieden, so will sick geboren und van noden sien, dat dejenigen, welcke de olden schwaren isern Höde, unde dartho glickformigen olden ungebrucklichen Harnisch hebben, by Tyden tho ehren Lieve einen guden engge und krenet Armeschenen und Hovet-Harnisch schaffen, ock sunsten eren Harnisch fardig und tho Mäte macken, dat se, wenn man in dem Harnisch Naber by Naber up den Walle gahn, oder sonsten thor Wehre kamen, und Herschoung dohn moet, wo denn E. E. Raht tho erster Gelegenheit upt forderl. tho gude bedacht is, darmede vor Frembde und Fründe unbeschimpt bestahn und gahn mogen.

Dartho scholen alle erffgesetene Borger, Rentener und Koplude, einen Helm-Hacken, alse im Brucke ist, mit aller thobehorender Notturfft by eren Erven fardig und darneben ock ein Teelrohr, Hellepart, langen Speth, een Knefelspeth und ander gude Wehre hebben. Und alse by einem jeden Brouhuse eine Hackenbüsse tho holdende und tho levernde, van Olders her eine Plicht ist, und nu sodahne Hackenbüssen uth dem Gebrucke gekamen sien, so schall man sodahne Hackenbüssen umgüten laten, und na düssem Dage in stede der Hackenbüssen, so by den Erven sien, einen Heelm-Hacken, und darby ein Knechte-Tueg holden, und im Koope eines Bruhuses sampt 2. Eimern und Sprütten gelevert warden.

Idt schall ock ein jeder erffgeseten Borger tho sienem Geschütte 8. oder 10. Pfund gudes Korne-Krudes hebben, scholen tho erm Lwe hebben einen guden Harnisch, dartho eenen halben Hacken oder Teelrohr, oder enen langen Spiese oder Hellebarde, wo se sick darmede tho wehrende, und in der Ordninge unbeschimpt tho gahnde gedencken, de averst in Boden und Kellern wahn, und keenen Harnisch hebben konen, scholen thom geringsten eine gude Wehre in der Hand, und up den Sieden tho dragende hebben, und sick also schicken, wo se vor wehrhafftige Man in der Ordnung unbeschimpt gahn und bestahn mögen, und solcken Harnisch und Wehre, wo gemeldet, schall enen ock van nemande affgelehnet oder affgepandet werden. Und begehret E. E. Raht mit sunder Fliete, dat sick ein jeder Borger und Inwahner in düsser Stadt mit siener Bewehrung mehr, denn bethertho geschehen is, unde alse itzunder de Tydt erfordert, sülvest prysen, und also mit Ernste schicken willen, dat he des Ehr hebbe, und he und de gemeene Stadt darmede verwahret sien mogen.

Cap. III.

Von Tonnen, Zimmer- und Faden-Holtz.

Idt scholen na düssem Dage ahn sunderlick Verloff E. E. Rahtes kene neve Tunnen bucket und schmale Banden uth der Stadt geforet werden, by Verlust der Tunnen und 30. Marck. Ock schall idt der Verkop des Timmerholts und allerley Faden-Holts einen jeden unter der Stadt Jurisdiction und Gebede geseten, by Poen 10. Pund verbaden sien.

Cap. IV.

Von Handhabung der Aemter und Gewercken bey ihren Gerechtigkeiten.

Dewiele E. E. Raht dorch de Ampter und Gewercke hievor velsoldiges is geklaget worden aver dejenen, de buten in frembde Gebede wahnen, dat se mit Entziehung der Arbeit ehnen dat Brodt vor dem Munde wegnehmen, und E. E. Raht nicht ungenegt is, bemelte Ampter und Gewercke by ehren Bocken, Rullen und Gerechtigkeiten tho handhaven, dar se wedderumme gute Ordnunge, na Rade unde mede Wetend erer Morgensprachs-Heren tho staden und sick sülvest schicken, dat se de Gebrucke remederet, und nemandes aver se mit Billigkeit klage, und sodann de Ampte und Gewercke datsülvige also underdanige int Werck tho stellen und tho verschaffen, hebben angenommen.

Cap. V.

Es soll niemand ausser der Stadt arbeiten lassen.

Demna so gebütt E. E. Rath, dat kein düsser Stadt Borger und Inwahner, oder dersülven Gäste und Gesinde, Man- oder Fruens-Personen, heimlich oder öffentlich, jenigerley Tuch oder Werck buten der Stadt na Altona, Ottensen, Wandesbeck oder sonsten umbher tho macken bringen oder bringen laten, noch ock solcke buten wahnende Handwercker den Borgern thom Verfang, sodan Tuch und Werck uth der Stadt halen, oder ock datsülvige, so dermathen van Frembden buten düsser Stadt nicht bringen, noch buten dem freyen Marckete alhier verkopen scholen, by Straffe 10. Dahler, und Verbohrung desjenen, wat also baven sulck Verbott darhen gebracht, und uth oder in de Stadt gehalet und gebracht werdt.

Cap. VI.

Aemter und Gewercken sollen gute Gesellen halten, und niemanden mit dem Macherlohn übersetzen.

Und E. E. Raht gebütt ock, dat gedachte Ampter und Gewercken in Amptern gude wetende Gesellen holden, de den Borgern und Inwahnern beter Tuch und Werck machen, denn bethero is geschehen, und se darmede so verdretlich nicht togeren oder upholden, desülven ock mit dem Mackerlohn, daran bethero grot Mangel gesporet worden, nicht oversetten, sondern sick na baven berorder ehrer Ordnung richten und schicken, damit E. E. Raht und de Borgerschop Statuta und Verbott wedderumb tho verenderende nicht verorsacket werden.

Cap. VII.

Von Streit-Sachen und Friedens-Gebot.

Würde ein Gerüchte by Dage oder by Nachte, alle, de darby geseten syn, scholen dartho kamen, by 3. Marck Sülvers Straffen. Erhove sick ock Hader und Strieth twischen unsen Borgern, dar Personen unsers Rades, andere ehrlicke Borgere oder unser Diener dartho kamen und Frede beeden, so schall man den Frede holden, den de Rades-Personen, unsere Diener oder Borger gebeden, de dartho kamen, by der Poene, alse de Frede gebaden is.

Cap. IIX.

Gewehre soll Abends niemand ohne Laterne bey sich tragen.

Ock schall nemand by Avende und by Nachte Zundrohren, Bielen, Stritthamers, Kugeln oder ander verbaden Wehre, ock kene Taßhacken, lange und korte Pocke, und ock keen lange Schoster-Messer ahne Lüchten dragen, by Verboring dersülvigen, und schall darentboven, de sulckes deit, na Gelegenheit gestraffet werden. Na der Wachter-Klocken schall nemand up der Straten gahn, he hebbe denn en redlicke Werff, und dartho schall hebben ein jeder, de denn up der Straten will gahn, eine Lücht mit brennendem Lichte, were idt averst, dat jemand ahne Luchten würde begrepen na der Klocken, de schall dat betern mit 10. ß. und woll denn nicht geven mag, den schall man van Stunde an in der Hechte setten, und schall eten Water und Brodt, und kümpt een Gast van buten, deme schall idt sien Wehrt verkündigen, und schall ehm dartho eine Lüchte dohn, dar he mede gahn möge, wo he redlick Werff hefft, na der Klocken-Tydt, deit de Wehrt dat nicht, dat schall he sulven betern.

Cap. IX.

Ohne Urlaub E. E. Rahts soll niemand brauen.

Dar schall ock nemand thor See-ward, noch binnen Landes brouen, ehe de Raht Orloff dartho gifft, woll dat brickt, de schall dat betern na Wilkore des Rades.

Cap. X.

Dobbelspiel und Feuer auf den Schiffen.

Wadt hiebevor von Dobbelspiel und Worffeln und Karten, und kein Feuer auff den Schiffen binnen Baumes zu haben abgekündiget und verboten, das will E. E. Raht also ernstlich gehalten haben.

Cap. XI.

Fastel-Abendt.

Als auch nur etzliche Jahr hero durch E. E. Rahts ernstliches Verbott des ungeschickten leichtfärtigen Wesen, als in der instehenden Zeit, die man die Fastel-Abendt-Tage genennet, zu gebahrende nachgelassen und verblieben ist, so will E. E. Raht aus vormahls angezogenen Uhrsachen, in Meynung, solcher Fastel-Abend gründlich abzubringen, und hernachmals in dieser Stadt nicht zu gedulden, daß solches hinforders also gehalten, und ernstlich wiederumb vermahnet und geboten haben, daß niemand, er sey wer er wolle, sich unterstehe keinerley Weise und Gestalt, wie das vorgenommen werden möchte, bey Tage oder bey Nachte Fastel-Abend zu gehen, und die alte Ungeschicklichkeit mit Verkleidung zu gebrauchen, noch mit Pfeiffen, Trummeln und anderm Spielwerck, desgleichen mit Fackeln, Kertzen oder Lunten, auch Eggewapen und andern verbotenen Gewehren, sich auff der Strassen finden zu lassen, bey Vermeidung ernstlicher Straffen, als dabey vormahls ist abgekündigt.

Cap. XII.

Feuer und Brandt betreffende.

Wann jemand sein Hauß oder Dahren brennen würde, (da GOtt vor sey) wenn denn een Gerüchte gemacket zu Rettung seines Hauses, der soll ohne Bröcke wesen, würde aber jemand sein Hauß brennend, und er kein Gerücht machte, so soll er das bessern mit zehn Marck Pfenning. Entstünde nun ein Feuer in einem Carspel, (das GOtt verhüte) so soll man die Sturm-Klocke in dem Carspel und dem Dohme durch den Thürmer schlagen lassen, und nirgend anders, alsdenn sollen vorerst alle Officirer und

Diener E. E. Raths und der Stadt, auch alle Zimmer- und Mauerleute, samt den Korn- und Kran-Trägern in dieser guten Stadt wohnende, bey Verlust ihres Dienstes und Ampts, oder bey andern schweren Poen und Straffen, auch eines Erb. Rahtes und verordneten Bürgern Erkäntnüß, auffs allereiligste nach dem Feuer mit Fleisse retten und löschen helffen.

Wie denn auch ingleichen alle bedervte Seefahrende Leute thun sollen, und da jemandes von Rettung und Löschung des Brandtes an Gliedern und Leibe zu Schaden käme, derselbe soll aus dem gemeinen GOttes-Kasten geschriebet und unterhalten werden, und so es die Noht auch erheischete, die gantze Zeit seines Lebens, nach seiner Gelegenheit, mit aller Nottursst versorget und versehen werden.

Darnechst sollen alle Borger und Einwohner, die in dem Carspel, da das Feuer ist, sampt den Carspel-Herren desselbigen Carspels, ein jeglicher aus seinem Hause ihre Eimer, das Feuer zu Löschung und Rettung, bey das Feuer zu senden, auffs allereiligste verpflichtet seyn.

Und E. Erb. Raht will die Pforten bewahren und bewachten lassen, daß durch diejenigen, die dazu gekohren seyn, und wäre das noht, dem Feuer auch Widerstand zu thun, und sothane Upsicht mit ihren Burgern zu haben, daß aller Schade und Verderb dieser guten Stadt möge verhütet werden. Daß sollen alle Frauen, Jungfrauen, Mägde und Kinder, ein jeder bey 10. ß. 4. pf. bey das Feuer nicht kommen, besondern die demjenigen, so das Hauß brennet, Nachtbarschafft oder Freundschafft halber verwandt wären, die denn die Güter wollen austragen und retten helffen, das soll einem jeden frey gelassen werden, dieselben sollen auch sonder Hacken retten, auff daß jedermann unverdacht bleibe.

Kämen ock sonsten Frauen, Jungfrauen oder Mägde bey das Feuer, denen soll man ihr oberstes Kleid nehmen, so lange, biß sie die bevorschriebene Straffe bezahlen. Da jemand auch bey das Feuer käme, und nicht wolte retten helffen, den soll man davon weisen, und leide er freventlich, zu Verhinderung der andern, die da retten, befunden, der soll das bessern mit 10. ß. 4. pf. Vom alten Haffen soll man die Kupen voll Wassers auff das eiligste bey das Feuer bringen, bey Verlust des Dienstes, deß soll derjenige, der die erste Kupen voll Wassers bringet, einen Gulden, und die andern einen halben Gulden zu Lohne haben, nach alter Gewohnheit.

In allen vier Carspeln über die gantze Stadt soll alsdenn ein jederman eine Leuchte mit brennenden Kertzen vor seiner Wohnung hangen haben, und fleißig seine Hauß-Rennen, Fenster und Leuchte vor Flochefeuer durch sein Volck wahren lassen.

Ein jedes Brauhauß soll stets halten zu Rettung des Brandes drey ledern Eimer, und das Wohnhauß zwey, und ein vermögen Borger oder Heuerling einen, bey Bröcke einer Marck Pfenning, und eine jede Carspel-Kirche soll dazu auch sechs ledern, zwo lange, zwo mittelmäßige und zwey kurtze, auch vier Feuerhacken und ein hundert lederne Eimer halten.

Die Aempter sollen auch ihre lederne Eimer halten, gleichwie vor Alters gewöhnlich gewesen ist, und ihre Morgen-Sprach-Herren sich des mit denselbigen Aemptern vertragen werden. Wäre es, daß jemand frembde Eimer zu Hause trüge, soll er dieselben des andern Tages bringen vor den Kirchhoff, da der Brand in dem Carspel geschehen ist, wo das nicht geschicht, will E. E. Raht also straffen, daß ein ander daran gedencke.

Feuer-Ordnung.

Ob auch wohl hiebevor jährlich und jedes Jahr besonders, auff bekandte und gewöhnliche Zeit von unserm Rahthause offentlich ist abgelesen, wie sich ein jeder dieser Stadt Burger, Einwohner und Unterthaner in Feuers- und Brandtes-Nöhten mit schuldiger Assistenz, Hülffe und Rettung und Löschung des Feuers und Verhütung ferners Unheils bestes Vermögens sich soll befleißigen und angelegen seyn lassen.

Weil demnach hiebevor und bey Löschung des letzten vorgewesenen hochschädlichen Brandtes allerhand ärgerliche und verdrießliche Unordnung ist verspüret worden; so hat E. Erb. Raht aus tragendem Ampte solchem und dergleichen hochschädlichen Feuer- und Brandt-Schaden (welche der allmächtige und gnädige GOtt von uns wenden und verhüten wolle) mit zeitigem Rahte fürzukommen, auch alles möglichen Fleisses demselben zu wehren, solche angezogene Feuer-Ordnung zu verweitern, und damit niemand seine Unwissenheit künfftig vorwenden möchte, dieselbe folgender Gestalt zu publiciren für nützlich und nöhtig erachtet.

Demnach so will E. Erb. Raht hiemit alle dieser Stadt Burgere, Unterthanen und Einwohnere fleißig und ernstlich erinnert und vermahnet haben, daß ein jeder für sich selbst auff sein Hauß Achtung gebe, und fürnemblich daran sey, daß der Schorstein zum wenigsten jährlich einmahl gereiniget, und bey wilkürlicher Straffe ausgefeget werde.

Wie denn auch ein jeder Haußwirth ernstliches Fleisses gewarnet und vermahnet, daß er seine Feuerstätte und Schorstein offtmahl besichtige, oder durch ander besichtigen losse und wofern einiger Mangel darinnen befindlich seyn möchte, denselben ungesäumet bessere. Gleichfalls

falls sollen auch die Gastgebere, und andere, die Pferde und Vieh halten, alle mögliche Sorgfältigkeit gebrauchen, und insgemein ein jeder Haußwirth sein Volck und Gesinde mit gebührendem Ernste dahin halten, daß sie bey Abend-Zeiten, nächtlicher Weile, ohne Laterne oder Leuchten auff den Boden und Ober-Gemächer nicht gehen, sondern soll ein jeder Haußwirth vielmehr ein wachendes Auge darauff haben, daß durch leichtfertige Unachtsamkeit des Gesindes solch hochschädlicher Feuer-Schade nichs verhenget werden möge.

Denn da jemand nach dieser Zeit mit Grunde und Bestande von seinen Nachbaren oder andern Glaubwürdigen dessen würde überweiset, daß durch seine Verwahrlosung, Versäumniß, oder übele Auffsicht Feuers-Noht erreget, oder Schade und Unheil verhenget, so soll auff den Fall derselbe nach Gelegenheit des verursachten Schadens E. E. Rahts ernstlicher Straffe unterworffen seyn.

Damit auch soviel mehr alle Ursache abgewendet, und sorgfältiger Fleiß zu Verhütung solches Feuer-Schadens möge gebrauchet werden, so ist löblich hergebracht und bißher in vigente Observantia gehalten, daß jährlich und jedes Jahrs besonders vier der ältesten fürnehmen Bürger in jedem Carspel auff Weinachten-Abend durch die gantze Stadt herumb gehen, und einen jeden Haußwirth vor allen Häusern und Thüren fleißig erinnern und treulich vermahnen, daß ein jeder Haußwirth für sich selbst fleißig zusehen, auch sein Gesinde dahin mit Ernst halten und weisen soll, damit Feuer und Licht in sorgfältiger Auffsicht genommen, und also alle Feuers-Noht und Gefahr abgewendet und verhütet bleiben möge, derowegen soll auch hinforder solche nöhtige Verwahrung zu gegenwärtiger Zeit jährlich mit Fleiß verwiedert und zu Wercke gerichtet werden.

Als sich auch wohl zugetragen, daß wegen der übel verwahrten Backöfen schädliche Feuers-Brunst entstanden, so will E. Erb. Raht die vorigen Mandata hiemit erneuert, und allen Beckern bey wilkührlicher Straffe geboten haben, daß sie die an ihren Mauern und Gewölben, womit sie Backöfen umbringet, befindliche Schaden und Gebrechen, ohn einigen Verzug, fleißig bessern sollen, denn wofern in der Besichtigung, so innerhalb drey Monath ex tempore publicationis zu Wercke gestellet werden, einiger Mangel bey dem Backofen oder dem angerichteten Mauerwercke befunden würde, so sollen die Verbrechere unnachläßig in zwantzig Reichsthaler Straffe genommen, und ehe und zuvor solcher Mangel ersetzet und gebessert, zu dem Backen nicht wieder verstattet werden.

Gleicher Gestalt sollen auch alle Schorsteine aus den Kellern nicht beyseits neben den Mauren auffgesetzet, sondern aufgemauret und zum Dache hinaus geführet werden, derowegen die beyseits auffgesetzte Schorsteine innerhalb eines halben Jahrs a tempore publicationis geändert, und wie oben gedacht, zum Dache hinaus geführet werden sollen.

Mit dieser ernstlichen Verwarnung daß diejenigen, so diesem Mandato also nicht nachkommen, in 10. Rthlr. Straffe genommen und sothane Schorsteine von dem Bauhofe nichts destoweniger abgebrochen werden sollen.

Die Brauer und Brauer-Knechte sollen gleichfalls ihre Dahren, so offt und vacken sie ein Brau-Maltz abgedroget, fleißig reinigen, und sorgfältige Auffsicht darauff haben, daß durch ihre Versäumniß und Unachtsamkeit kein Feuer-Schade oder Unheil verhänget werden möge, derowegen sollen die Brauer-Knechte über das, da das Maltz wieder gedräget, eine Tonne voll Wasser in der Bereitschafft bey der Dahren stehent haben, bey Straffe eines halben Reichsthalers. Ebenmäßig sollen auch alle Bürger und andere Kauffleute, die mit Hampff, Flachs, Pech, Ther und dergleichen Wahren, dabey Feuer-Schade zu besorgen, ihre Handthierung treiben, hiemit ernstes Fleisses vermahnet seyn, daß sie solchen Hanff und Flachs nicht bloß in Bunden herumb liegen lassen, sondern in Wässern verwahrlich halten, wie denn auch bey dem Pech und Ther nicht weniger aller müglicher Fleiß soll gebrauchet werden.

Die Reiffschläger sollen auch in ihren Häusern in der Stadt keinen Hanff haben oder verwahrlich behalten sondern denselben an gewöhnliche Oerter und in denen dazu angerichteten Buden ausserhalb der Stadt verwahren lassen, denn wofern jemand hierwegen handeln wird, soll derselbe mit fünff Reichsthalern Straffe unnachläßig beleget werden, fürnemblich aber ist bey dem Büchsen-Pulver sonderliche Auffsicht hoch vonnöhten, derowegen soll kein Bürger, Einwohner oder Unterthaner sich unterfangen, einig Büchsen-Pulver in der Stadt in seinem Hause, Keller, Buden oder Pack-Häusern heimlich oder öffentlich zu bringen, denn wofern einig Büchsen-Pulver, wenn es bey jemanden verhanden, oder jemanden zugebracht wird, nicht ungesäumbt und ohn allen Verzug ausserhalb der Stadt, nach dem dazu bey dem Eckholt angerichteten und erbaueten Pulver-Hause gebracht und geführet werde, so soll solch Büchsen-Pulver ohne alle Mittel confisciret, und an das gemeine Guth verfallen, auch derselbe, bey dem es gefun-

den, darüber mit wilkürlicher Straffe beleget werden.

Damit auch soviel mehr in Feuers-Noht und andern gefährlichen Fällen (welches GOtt in Gnaden abwenden wolle) sorgfältige Auffsicht und gute Ordnung möge gehalten werden, so ist vor gut angesehen, daß die Wälle, so umb diese gute Stadt her seyn angewiesen, in vier Theil verordnet, und jeder Theil ein gewisser Muster-Platz, als dem ersten Theil der Hopffen-Marckt, dem andern Theil die Börse und Platz vor dem Rahthause, dem dritten Theil der Berg, und dem vierdten Theil der Pferde-Marckt zugeeignet werde, und als in allen vier Muster-Plätze in dieser Stadt sollen hiemit genannt und angeordnet seyn, demnach so sollen die Wall-Herren, die Hauptleute, Qvartier- und Rottmeister, Leutenante, Fendrich mit ihren zugeordneten Bürgern auff die Wälle vor dem niedern Bohme, biß auff den halben Theil des Walles, zwischen den Müllen und dem Thore gehören, darüber Reinholt Waltrabe, L. Herr Hinrich Garmers, Herr Hieronymus Vogler, und Herr Sebastian von Bergen, L. Rahtmanne, seyn bestellet, sollen ihren Muster-Platz auff dem Hopffen-Marckt haben. Gleichfalls sollen die Wall-Herren, Hauptleute, Qvartier- und Rottenmeister, Leutenante und Fendrich, sampt ihren zugeordneten Bürgern, die auff dem Walle, welche von Herrn Johann Rodenburgs, Rahtmanns, andere Helffte der Wälle vor dem Thore, ingleichen die auff des Herrn Johann Albrecht Ostmans, Rahtmann, bey dem Marstalle, und auff Herrn von Lempen Walle vor dem Stein-Thor gehören, ihren Muster-Platz vor dem Rahthause und auff der Börse haben.

Ferner sollen die Wall-Herren, Hauptleute, Qvartier- und Rottmeister, Leutenante, Fendrich, sampt ihren zugeordneten Bürgern, die auff dem Walle, so von dem Alster-Thore nach dem Stein-Thore, und nach denselbigen Rundelen biß an den Winser-Bohm sich erstrecken, gehören, darauff Herr Johann Brandt, Herr Hinrich Silm, Herr Eberhard Eßig, Herr Hinrich Wichmann, und Herr Erich Soltow, Rahtmanne, als Wall-Herren seyn verordnet, auff dem Pferde-Marckt ihren Muster-Platz haben.

Letzlich sollen die Wall-Herren, Hauptleute, Qvartier- und Rottmeister, Leutenante und Fendrichs, sampt ihren zugeordneten Bürgern, die auff die Walle bey dem Winser-Bohme achter dem Brocke, biß an den niedern Baum gehören, Herr Jochim Beckendorff, Bürgermeister, Herr Georg von der Fechte, L. und Herr Nicolaus Jarren, Rahtmanne, verordnet, auff dem Berge ihren Muster-Platz haben. Demnach so sollen durch die Wall-Herren und Hauptleute auff einem jeden Walle von darauff gehörigen Qvartieren, zwey Qvartier erstes Tages werden verordnet, die in solchem Feuer-Schaden (das GOtt gnädiglich wende) auff den ihnen assignirten Muster-Platz, mit ihren gehörigen Wehren sich ungehindert und unverzüglich einstellen, und sich ein jeder nach der Wall-Herren und dero Hauptleuten und ihrer Zugeordneten Geheisch und Befehlig willfährig und gutwillig schicken, auch an die Thore und Ecken der Stadt-Gassen, oder da dieselbigen hingewiesen werden, sich unweigerlich einstellen, und also, was zu Abwendung des befindlichen Feuer-Schadens sich zu thun gebühret, in fleißige sorgfältige Obacht nehmen, da aber solcher Feuer-Schade (den GOtt gnädiglich verhüten wolle) in der Wall-Herren, oder Hauptleute, oder anderer Befehlighaber oder Bürger Nachbarschafft, die für dißmahl auff die Muster-Plätze seyn verordnet, entstehen würde, seyn dieselben ihres nicht-Erscheinens auff die ihnen assignirte Muster-Plätz auff solchen Fall billich entschuldiget, und sollen in diesem Fall diejenigen, die auff demselben Walle nächst folgende zwo Rotten an ihrer Stätte succediren, und sich alsdenn auff ihrem angehörigen Muster-Platz unausbleiblich einstellen, die aber hierinn säumig befunden, sollen mit einem Reichs-Thaler Straffe beleget werden. Sonsten sollen die auff jedem Walle gehänge, und von den Wall-Herren und Hauptleuten verordnete zwey Qvartiere, wofern sie einheimisch und bey Leibes-Kräfften, unausbleiblich sich einstellen, die aber hierinn säumig befunden, ebenmäßig mit einem Rthlr. beleget werden.

Wofern aber sonsten eine andere gefährliche hochschädliche Noht und Zufälle (dafür die göttliche Allmacht uns in Gnaden behüten wolle) sich begeben und zutragen möchten, alsdenn sollen alle und jede dieser Stadt Burger mit ihrem Harnisch, Wehren und Rüstung auff dem einem jeden angewiesenen Muster-Platz erscheinen, und sich nichts, als GOttes Allmacht allein und Gewalt, daran hindern lassen, auch E. E. Raths und der verordneten Wall-Herren und Hauptleute ferner Befehlig sorgfältiges Fleisses zu gemeiner Stadt Bestes getreulich nachleben.

Da nun (welches GOtt der Allmächtige in Gnaden wenden und verhüten wolle) jemandes Hauß, Dahren, spicker brennen, und der Besitzer und Eigenthümer desselbigen kein Geschrey oder Gerüchte machen würde, so soll derselbe dadurch in eine ernste wilkührliche Straffe gefallen seyn.

Es soll auch durch die beyde aus des Thumbs und S. Nicolai Thurm bestellte Thürmer auff solche Feuers-Noht sorgfältige fleißige Auffsicht geben, und der Thürmer zum Thum, sowol auch der Thürmer zu S. Nicolai alsobald die Leuchte mit den brennenden Lichtern und die Brandt-Fahne auff dem Thurme nach der Seiten, da das Feuer ist, aushengen, und der Thürmer zum Thumb die Sturm-Glocken schlagen und Feuer blasen, wie denn auch solch Blasen durch den Thürmer zu S. Nicolai, wenn das Feuer in S. Nicolai Carspel ist, soll fleißig verrichtet werden, derowegen sollen beyde Thürmer, sowol im Thumb, als zu S. Nicolai, des Nachts von beyden Thürmen zu schlaffen sich nicht verdristen, sondern umb 8. Schlägen des Abends sich jeder nach seinem Thurm begeben, und ihre Stunden fleißig zu blasen warten und wahren, und da sie mehr denn einmahl von dem Thurm des Nachts abe zu seyn sich verdriesten lassen würden, sollen sie mit Rentzborg, oder nach Gelegenheit mit Verlust ihres Dienstes gestrafset werden.

Es soll auch jeder Bürger und Einwohner, insonderheit des Kirchspiels, da der Feuer-Schade entstehet, eine Leuchte mit brennenden Lichtern vor seine Thüre hengen und setzen, und wollen wir die Anordnung thun lassen, daß in den fürnembsten Oertern und Ecken der Strassen Feuer-Pfannen an eisern Stangen verfasset, sollen gemachet werden, damit dieselben in solchen Feuers- und Noht-Fällen angestecket, und ein jeder soviel besser und bequemer die hiebey nötige Auffsicht und Arbeit verrichten möge.

Es sollen auch in solcher Feuers-Noht die Benachbarte, und die sich sonsten des Fluch-Feuers zu besorgen, Wasser in ihre Rönnen tragen lassen, und fleißig zusehen, daß alle Gefährlichkeit möge verhütet werden. Und wollen die Herren Burgermeistere und Rahts-Personen, die keine Walle haben, samt denen Herren Secretarien, alsobald nach dem Rahthause, und die beyden Herren Gerichts-Verwaltere nach dem Feuer sich verfügen, die andern Herren des Rahts werden sich auch unverzüglich nach ihren Wällen begeben, und mit ihren Hauptleuten, Qvartier-Wacht- und Rottenmeistern, nebst andern auff die unterschiedene Wälle bescheidene Bürger und Einwohner der obangedeuteten Wall-Ordnung sich gemäß verhalten.

Alle Stadt-Pforten sollen nebst den Schlagbäumen in solchen Feuers-Nöhten geschlossen, und ohne Befehl und Vorwissen des ältesten præsidirenden Burgermeisters bey währendem Brande nicht wieder eröffnet werden.

Alle gemeine Officirer des Rahts und der Stadt, auch alle Zimmer- und Mauerleute und Schiffbauer-Knechte, ingleichen auch alle Knefelers, Everführer, samt allen Korn- Kran- und Kohlen-Träger, die in dieser Stadt wohnen, sollen aus schuldiger Pflicht, bey Verlust ihres Amptes und Freyheit, bey dem Feuer ungesäumt zu erscheinen schuldig seyn, und mit ernstem Zwang dahin gehalten werden, daß sie sich der Löschung des Feuers mit allem getreuen Fleisse annehmen, und ihres Aussenbleibens keine andere Entschuldigung, als GOttes Gewalt, fürzuwenden befugt seyn, oder damit gehöret werden, damit aber bey solcher eiligen Feuers-Noht ein jeder der vorgedachten Officirer, Handwercker und Arbeiter, so viel mehr und besser seinen Befehl wissen möge, so ist hiemit des Rahts Befehlig und Willen, daß die beyden Herren Gerichts-Befehlighabere in Gegenwart der 4. hier nachgesetzter Bürger alsobald nach geschehener Publicirung dieser Ordnung die vorgedachte Officirer und andere specificirte Personen vor sich bescheiden, und die Zimmerleute zu fleißiger Arbeit, auch wofern etwas wegzuräumen, zu bestellen, und aus dieser Anzahl gewisse Personen benennen und verordnen, damit etlich auff die Wasser-Kufften, daß dieselbe unnachläßig zugeführet, etliche zu Eröffnung der Röhren und Wasserleitung, etliche auff die lederne Eimer, daß dieselbe gefüllet und fleißig zugetragen, etliche auff die Leitern und Feuerhacken, daß dieselben ohne Verzug bey das Feuer gebracht, fleißige Achtung geben, und die andern ihren getreuen sorgfältigen Fleiß und Arbeit zu hochnöhtiger Löschung des Feuers anwenden mögen.

Diejenigen Schiff-Knechte und seefahrende Leute sollen auch ihrer beweißlichen und rühmlichen Arbeit halber billich Belohnung aus der Cämmerey gewärtig seyn, damit auch mit den Officirern und andern zu solcher hochnöhtigen Löschung Verordneten soviel mehr gute Richtigkeit möge gehalten werden, so ist vor rahtsam erachtet, daß 4. oder 5. Tage hernach, wenn solcher Feuer-Schade (den der allmächtige GOtt lange Zeit in Gnaden verhüten wolle) ist geschehen, die beyde Herren des Gerichts, nebenst den 4. aus der Burgerschafft zu sorgfältiger Auffsicht und Löschung des Feuers verordnete Personen, bey einander kommen, und sich fleißig erkundigen, ob sich auch die Officirer und andere, die zu Löschung des Feuers gehören, dieser Ordnung gemäß bezeiget, und sich bey Löschung des Feuers haben finden, und an ihrer getreuen Arbeit nichts haben ermangeln lassen.

Und soll darauff gegen die Verbrechere, die hierinnen säumig befunden, und sich nicht persönlich eingestellet, und keine ehehaffte Ursache ihres Aussenbleibens gehabt, mit 2. Reichsthlr. Straffe unnachläßig beleget werden.

Es sollen auch die Kufften, welche auff dem Bauhofe und Marstalle bey den Mühlen, heiligen Geist, und da sie sonsten verhanden, stets in guter Bereitschafft stehen, alsobald von den bestellten Fuhrleuten mit Wasser gefüllet, und an den Orth, da die Gefahr des Feuers

Feuers verhanden, geführet, daselbst auch die Bornleitung geöffnet werden, und die andern gemeinen Fuhrleute, die in der Stadt oder sonsten verhanden, gleichfalls mit ihren Pferden und Schlitten, die Kuffen oder andere Kummen und höltzern Gefässe mit Wasser füllen, und auff das eiligste bey das Feuer bringen, und soll demjenigen, der die erste Kuffe voll Wassers gefüllet, zu Löschung des Brandes anbringet, 1. Rthlr. und demselbigen, der die ander Kuffe zuführet, 1. Gulden, und dem dritten 1. halben Gulden zum Trinckgeld gegeben, und den andern gemeinen Fuhrleuten, in Empfindung ihres getreuen Fleisses und Arbeit die billige Belohnung aus der Cammerey erstattet werden.

Als auch von Alters wol und nützlich verordnet ist, daß eine jede Kirchspiel-Kirche fünffhundert lederne Eimer, sechs höltzerne Lettern, 2. grosse, 2. mittelmäßige und 2. kleine, auch 4. starcke Feuerhacken zu halten schuldig, immassen denn auch auffn Bauhoff eine zimliche grosse Anzahl von ledern Emmern, auch etzliche Feuerhacken daselbst in Bereitschafft verhanden. Ingleichen auch nach altem Herkommen sittlich und gebräuchlich, daß ein jeder Brauhauß mit ledernen Eimern, und zum wenigsten mit einer Sprütze, ein gut Wohnhauß aber mit 2. ledern Emmer und einer Sprützen, und ein jeder Haußwirth und Einwohner mit einem ledern Eimer versehen und verwahret seyn solle, so bleibet es billig dabey.

Es ist auch vor gut und nöhtig erachtet, daß bey all und jedem Ampte eine zimliche Anzahl der Eimer in steter Bereitschafft verhanden seyn mögen, derowegen hat E. E. Raht den Herren der Morgen-Sprache committiret, bey den Alterleuten und Verwandten eines jeden Amptes fleißig zu befordern und Verfügung zu thun, daß nach eines jeden Amptes Vermögen und Gelegenheit eine gewisse Anzahl der höltzernen Eimer vor die künfftigen Pfingsten, ohne längern Verzug zuwege gebracht, und zu solcher gemeiner Feuers-Noht genutzet und gebrauchet werden mögen.

So sollen auch in solcher leidigen Feuers-Noht sowol von der Kirchen, als von dem Bauhofe und andern gemeinen Plätzen, wie denn auch von den Nachbaren, solche Eimer unverzüglich abgeholet, und zu Löschung des angehenden Feuers unweigerlich gefolget werden.

Es soll auch eine jede Kirchspiel-Kirche ein altes grosses Schiffsegel in guter Bereitschafft haben, damit man desselben in Feuers-Noht, wenn es gerettet, zu Löschung des Feuers möge nützlich gebrauchen.

Damit aber in solcher hochschädlichen sorglichen Feuers-Gefahr hinfüro so viel besser Ordnung und Aufsicht möge gehalten werden, so hat E. E. Raht tüchtige und betraute Männer aus einem jeden Kirchspiel 2. Personen erwehlet, und einem jeden der 8. Personen, wegen ihrer bey solcher Feuers-Noht und Schaden habenden sorgfältigen Auffsicht und Fleisses, diese Immunität gegeben und verliehen, daß sie von der Fronerey wegen ihrer Erbe- und Brauhäuser, die sie eigenthümlich besitzen, wie dann auch von der gewöhnlichen Wacht und Graben-gehen, sollen eximiret und verschonet werden; dagegen aber sollen diese verordnete 8. Personen verbunden und schuldig seyn, so bald als sich solche Feuersbrunst erreget, ungesäumet und aufs baldigste, als müglich, bey den Orten, da der Brand und das Feuer, sich einstellen und finden lassen, und die hochnöthige Löschung des Feuers sorgfältiges Fleisses sich angelegen seyn lassen.

Es sollen auch obermelte Officirer und andere, so vermöge der Wall- und dieser Feuer-Ordnung und der Bauer-Sprache, jederzeit bey das Feuer bestellet, ernstlich ermahnet werden, daß sie in allen vorstehenden Feuers-Nöhten nach dieser vorberührten 8. verordneten Bürgern Heischen und Befehlig der Löschung des Feuers sich getreuen Fleiß annehmen, damit, soviel möglich, im Anfange dem Feuer gewehret, und ferner Schade und Unheil verhütet und abgewendet werden möge. Und sollen die vorbenante 8. erwehlte Personen auch befüget seyn, in eines jeden Bürger und Einwohners Hause sich zu erkundigen, ob ein jeder dieser hochnöhtigen Ordnung zu gebührlicher Folge, obangezogener Massen mit den ledern Eimern, respectiv-mäßigen Sprützen versehen seyn, und woferne jemand hierinnen Mangel befunden, derselbe soll einen Rthlr. Straffe zu geben unnachläßig verbunden seyn, der Stallmeister soll auch, sobalde solche Feuers-Noht verhanden, alle Pferde aus n Marstall satteln und fertig machen lassen, davon vier oder sechs reitende Diener vor dem Rathhause fleißig gewarten, und andere 6. reitende Diener an den Ort, da das Feuer verhanden, sich verfügen, und insonderheit nebest den Gerichts-Dienern darauff fleißig Achtung geben, daß die alten und jungen Weiber, Mägde, Jungen und ander unnütze Gesinde, die sich der Löschung des Feuers nicht annehmen, sondern vielmehr andere gute Leute, an ihrer Christlichen Arbeit hindern, von dem Feuer abgetrieben werden, wie denn auch solch unnöthig Gesinde, wenn dasselbe auff vorhergehende Warnunge nicht gutwillig sich desselben Orts äussern und weggehen wollen, von den Dienern mit drögen Schlägen abgetrieben, auch denjenigen, die sich trotziglichen dawider setzen, das Ober-Kleid abgenommen werden soll.

Damit auch ein treuer Arbeiter treue Belohnung gewarten möge, so will E. E. Raht daran seyn, und billiche Versehung thun, daß der oder diejenigen, die ihrer beweißlichen treuen Arbeit von den Herren Gerichts-Verwaltern oder von den obbenanten 8. Personen, und auch von den Nachbaren und andern ehrlichen Leuten Zeugnüß bey Löschung des Feuers erlangen werden, ihren verdienten Lohn aus der Cämmerey gewärtig seyn sollen.

Da nun jemand durch solche getreue Arbeit bey Löschung des Feuers an seinen Gliedmassen, oder auch an seines Leibes Gesundheit beschädiget worden, derselbige soll nicht allein auff des gemeinen Gutes Unkosten und Auslage geheilet, und auch sonsten seiner gethanen treulichen Arbeit halber ehrlich gelohnet, sondern auch, da jemand an seinen Gliedmassen und Leibes-Kräfften dermassen würde verletzet seyn und durch den Brandt verdorben, daß er sein täglich Brodt mit seiner Arbeit ferner nicht gewinnen, oder auch sonsten, wegen solches ihm durch das Feuer zugefügten Schadens, seine Christliche Nahrung nicht gewinnen, demselben soll man, nach seines Standes Gebühr, die Zeit seines Lebens einen freyen Unterhalt reichen und geben.

Letzlich, dieweil bey solcher hiebevor und insonderheit bey jüngst fürgefallener Feuers-Noht mit sonderbarem Verdruß ist befunden worden, daß nicht allein bey dem nechst vorgewesenen Feuer und Löschung desselben böse verwegene Leute gespühret, die sich aus leichtfertigem Gemüthe unverschämter Weise unterfangen und gelüsten lassen, die allbereit durch die hochschwerliche Feuers-Noht beschädigte Leute ferner zu betrüben, und allerhand Gefässe heimlich weg zu nehmen, und damit davon zu streichen, sondern auch die lederne Eimer abhandig zu machen und zu verstecken, damit dieselbige an den Ort, dahin sie gehören, nicht wiederumb gebracht worden; so will E. E. Raht ernstliche Verfügung thun, daß auff solche boßhafftige Leute durch die Diener und andere fleißige Auffsicht soll gegeben werden, und soferne jemand nach diesen Zeiten, bey Rettung und Löschung des Feuers, solches verbotten Unterschleiffte der ledernen Eimer und dieblichen Entwendung der beschädigten Leute Gerähts, welches billich und von Rechts wegen schwerer als ein Diebstahl zu achten, sich wird unterfangen, und die ledernen Eimer vorsetzlich verstecken, oder auch solch Geräht, wie dasselbe genennet werden mag, wolle entwenden, daß gegen demselben, als gegen einen offenen Dieb, mit Recht procediret und verfahren werden soll.

Cap. XIII.
Von Wucherey.

Nachdem von wegen des ungebührlichen wucherlichen Handels und Contracten, dadurch nicht allein die Nohtdürfftigen und Unvermögene mercklich benachtheiliget und ausgezogen werden, sondern auch GOttes des Allmächtigen Zorn gehäuffet und gemehret, und folgendes zur Straffe gereitzet wird, hiebevor abgekündiget; so will E. E. Raht solches wiederum verneuren, und mit sonderm Ernst verboten haben, daß ein jeder solches schädlichen Monats- und Wochen-Wuchers sich hinfüro enthalte, würde aber jemand befunden, der jetzt gedachte Monats- und Wochen-Wuchers, und über 6. von 100. des Jahrs, oder sonsten durch einen vermeynten Kauff einiger frembden Personen Untersetzung, Handelung und Hinterlist, auch Verehrung, Geschenck, Gifft und Gaben, wie die seyn oder genennet werden mögen, vorhin oder darnach hätte genommen und empfangen.

Auff solchen Fall soll der vierdte Theil an der Haupt-Summa, vermöge der Reichs-Policey-Ordnung, verwircket seyn, und allein auff das übrige die Execution verstattet und fürgenommen werden, was aber die Hauptstuel und Zinsen des Stadt-Buchs anlanget, damit soll es, wie von Alters her, gehalten seyn und bleiben.

Cap. XIV.
Heimliche und diebische Fischerey und Besteigen der Wäll und Gräben.

Als auch E. E. Raht erfähret, daß etzliche Lediggänger die Stadt-Gräben und Teiche befischen, und die Angel- und Aalstecher verderben, welches mit nichten zuzustehen oder zu erdulden, so gebeut E. E. Rath, daß ein jeder sich desselbigen, und auch des Besteigens der Wälle und Gräben enthalten, bey Poen der Gefängniß oder 10. Rthlr. welche darüber betreten werden.

Cap. XV.
Weiß-Bier brauen an frembden Orten.

Dieweil E. E. Raht in Erfahrung kommen, daß etzliche Bürger sich von hier begeben, und an andern Orten Weiß-Bier auff die Hamburger Weise zu brauen sich unterstehen, die sothanes thun, die sollen, wenn sie betreten, als Eides-vergessen beklaget und verfolget werden.

So auch jemand unserer Bürger sothanes erführe, der soll das treulich vermelden, thut er das nicht, so soll er gleicher Gestalt treuloß gemacht werden, und würde jemand Frembdes sich unterstehen, welcher solcher Meynung, Brauer-Knechte von hier zu fodern, er sey wer er sey, würde er darüber beschlagen, so soll er dem Erb. Raht sechzig Gold-Gülden verfallen seyn, und der Brauer-Knecht, der allhier gedienet und gelernet, der soll nach dem Tage vor dieser Stadt verfasseten Mann gerichtet und gehalten werden.

Cap. XVI.
Verkürtzung im Zollen.

Nachdem auch fast grosser List und Betrug in Schiffung und Verzollung der Kauff-Güter verspühret und gemercket wird, welches zu keiner geringen Verkürtzung des Zollen gereichet,

hat E. E. Raht den verordneten Zoll-Herren aufferlegt, fleißig Aufsicht zu halten, und einen jeden, wenn die Güter verzollet werden, mit Ernste zu fragen und zu examiniren.

Und will E. E. Rath mandiret und geboten haben, wenn er also von denen Zoll-Herren gefraget wird, daß er guten, wahrhafftigen Bescheid von seinen geschifften Gütern gebe, und mit verschwiegener Wahrheit des Zolles nicht verkürtze, da aber jemand dargegen handeln würde, soll er seine Gütere, welche er unrecht verzollet, verboret haben, und dazu in ernste Straffe genommen werden.

NB.

Vorgesetzter Articul von Verzollung ist auf folgende Maaß gemeldet.

E. E. Raht will auch auff das fleißigste fordern den Werck-Zoll und andere Zolle, also daß das gemeine Gut keinen Nachtheil oder Schaden dabey habe. Welcher Mann seinen Zollen nicht recht bezahlet, dessen Güter, so auch verzollet seyn, sollen an das gemeine Gut verfallen seyn, daß Tonnen und Backen also bestellet werden, daß niemand derhalben Schaden leiden dürffte, ein jeder auch, er sey Herr, Bürger, Inwohner oder Frembder, der seine Güter selbst nicht verzollen kan, soll unter seiner Hand den Zettel auff den Zollen schicken, würde er aber eine Zeitlang verreisen, und immittelst etliche Güter müssen verzollen lassen, soll er schuldig seyn, zu seiner Wiederkunfft, was seinetwegen immittelst verzollet seyn möchte, entweder mündlich oder schrifftlich zu bekräfftigen, die Güter aber, die nicht recht verzollet werden, sollen an das gemeine Gut verfallen seyn.

Cap. XVII.

Von Auffkauffung und Verführung des Hopffen an andere Oerter.

Dieweil E. E. Raht in Erfahrung kommt, daß etzliche dieser Stadt Bürger und Einwohner sich unterstehen, in der Marck und an dem Lande zu Mecklenburg, Braunschweig und Pommern, den Hopffen auffzukauffen, und in frembde Lande zu verführen, und aber solch Fürnehmen dem gantzen Brauwerck dieser Stadt zu grossem Schaden und mercklichen Abbruch der Nahrung thut gereichen; derowegen gebeut E. E. Raht mit besonderm Ernste, daß ein jeder Bürger und Einwohner dieser Stadt sich enthalte, den Hopffen in jetzt berührten Fürstenthümern und Ländern auffzukauffen, und in frembde Lande zu verkauffen und zu verführen, da aber jemand sich erkühnen würde, hiergegen zu handeln, der soll als ein Eyd-Vergessener gehalten, und als ein Meineydiger in gebührliche Straffe genommen werden.

Cap. XIIX.

Vom Mißbrauch der Gemercke auff den Gütern und Wahren.

Als auch E. E. Raht fürgekommen, daß etliche dieser Stadt Bürger und handthierende Kauffleute frembden Kauffleuten Güter und Wahren mit ihren Marcken verbitten und unterschleiffen, und solches sich keines Weges gebühret, derowegen gebeut und mandiret E. E. Raht mit sonderm Ernste, daß ein jeder sich desselben hinfüro enthalte, bey Straffe des Meineydes und Verlust der Güter, welche also ungebührlicher Weise untergeschleiffet werden, daß auch alle Frembde sich enthalten, dieser Stadt Burger Mercke zu gebrauchen, und damit ihre Güter zu befreyen, da aber jemand hiergegen handeln würde, sollen die Güter confisciret werden, und an das gemeine Gut verfallen seyn.

Cap. XIX.

Der Nacht-Wache keine Gewalt und Ubermuth zu beweisen.

Dieweil gespühret und gefunden wird, daß allerhand Muhtwillen, Gewalt und Ubermuht der Wache bey Nacht-Zeiten begegnet und wiederfähret, und aber solches dem friedlichen Stand und Wesen dieser Stadt zuwider fürgenommen, und E. E. Rahte keines Weges zu gedulden; derowegen gebeut E. E. Raht mit sonderer Macht, daß ein jeder sich solches Muthwillens, Ubermuth und ungebührlicher Gewalt gegen diejenigen, so auff der Wache verordnet, gäntzlich enthalten, und keine Ursach zu Unlust und Zanck gebe, bey Vermeydung ernstlicher unnachläßiger Straffe, so gegen diejenigen, so sich hierinnen vergreiffen, soll vorgenommen werden.

Es will auch E. E. Raht hinwiederumb denjenigen, so auff die Wache bestellet werden, mit Ernst auffgeleget und eingebunden haben, daß sie die Wache dermassen, wie sichs gebühret, fleissig halten, und selbst keine Ursache geben zu Widerwillen, Zanck und Hader, bey Vermeidung gebührlicher Straffe gegen die Verbrecher dieses Gebots fürzunehmen.

Cap. XX.

Von Copulation ausser dieser Stadt.

So wird auch vermercket, daß etzliche Mannes- und Frauens-Personen, in dieser Stadt gesessen und wohnhafftig, sich ausser dieser Stadt begeben, und allda sich zusammen trauen und geben lassen, und hernacher sich wiederumb in diese Stadt verfüget und niedergesetzet.

Dieweil aber solches aus bewegenden Ursachen nicht zu gestatten; derowegen will E. Erb. Raht ernstlich geboten haben, daß ein jeder sich desselben enthalte, und die sich zu befreyen gedencken, allhier in dieser Stadt sich in den vier Kirchspiel-Kirchen, oder denen, die dahin gehören, buten

ten vor dem Mühlen-Thor, wie gebräuchlich, erstlich ablesen, und hernach öffentlich in den heiligen Ehestand, durch die Diener göttliches Wortes, allhier in dieser Kirchen vertrauen lassen, sollen hinfüro in dieser Stadt nicht gelitten, sondern nach Wilkühr E. E. Rahtes ernstlich gestraffet werden, darnach sich ein jeder zu richten.

Cap. XXI.

Von Pracht in Kleidung.

Ob auch wohl sich gebühret, daß ein jeder in Anmerckung und Betrachtung dieser beschwerlichen Läuffte und geschwinden theuren Zeit mit seiner Kleidung und Leibes-Zierung, zu seinem eigenen Besten und besserer Erhaltung seiner Nahrung, sich der gebührenden Demuth und Mäßigkeit befleißigen und verhalten soll; dieweil aber dennoch befunden wird, daß die grosse unnöhtige Kostbarkeit und Pracht der Kleidung und Kleinodien von Tage zu Tage je länger je mehr überhand nimmet, dadurch denn GOttes Zorn und Ungnade gehäuffet und gemehret wird, und mancher sich selbst, seine Frau und Kinder in Schaden und Verderben setzet, derowegen will E. E. Raht einen jeden hiemit gewarnet haben, daß er in seiner Kleidung die Mäßigkeit halte, und sich mit unnützer prächtiger Kostbarkeit nicht belade, damit er GOttes Zorn nicht auff sich lade, und derowegen sich selbsten in keinen Schaden führe, und was er zu Unnutz und Pracht anwendet und verkleidet, hernachmahls mit Schimpff nicht wieder ablegen dürffe.

Cap. XXII.

Von heimlichen Verlöbnissen ohne Consens der Eltern.

Dieweil auch gespüret wird, daß leichtfertige Personen, Junggesellen, Jungfrauen und Wittwen, so ihre Eltern und Bluts-Verwandten, vermöge göttl. Gebots und Verordnung gemeiner, beschriebenen und natürlichen Rechten, unterworffen seyn, sich unterstehen, ohne Wissen, Willen und Vollmacht ihrer lieben Eltern, oder nechsten Bluts-Freunde, heimlicher Weise unter einander zu verloben und zu vertrauen, und aber solche heimliche meuchlische Verlobung und Vertrauung, als die nicht allein den Eltern zu grossen Schmertzen, Verdruß und Beschwerung, sondern auch den Personen selbst hernach zu grossem Unheil, Unglück und Verderben, wie offtmahls leider befunden, thut gereichen, durch heilsame Verordnung der gemeinen beschriebenen Rechte, und auch dieser löbl. Stadt Rechte ausdrücklich verboten, derowegen will E. Erb. Raht mit sonderbarem Ernste mandiret und geboten haben, daß ein jeder sich solcher verbotenen straffbaren Handelung hinfüro enthalte, bey Pön und Straffe in dieser Stadt Gerichte statuiret und verordnet, und soll solche heimliche Verbindung für keine Ehe geachtet noch gestattet werden.

Cap. XXIII.

Von Beherbergung verdächtiger Gäste.

E. E. Raht will wegen dieser sorglichen und gefährlichen Läuffte, da dann gebührliche Sorgfältigkeit zu Abwendung allerley Unheils zum höchsten vonnöhten, einen jeden Bürger, Einwohner und Wirth ernstes Fleisses ermahnet und geboten haben, daß ein jeder soll fleißige Auffsicht haben auff seine Gäste, wen er hauset und beherberget, was derselben ihr Handel und Wesen sey, bissen und buten Hauses, und da er Mißdüncken an seinen Gästen haben würde, dieselbe sollen unter den Bürgern, Einwohnern, Wirthen und Gastgebern dem ältesten worthaltenden Burgermeister alsbald ohne einige Verzögerung bey Tage oder bey Nachte vermeldet werden, mit der Verwarnung, da solche Vermeldung nicht geschehen, und die Bürger und Einwohner, Wirthe und Gastgeber solches versäumen, und darauff dieser guten Stadt Unheil wiederfahren würde, so soll der Bürger, Einwohner, Wirth oder Gastgeber, als ein Verrähter dieser Stadt gehalten und gestraffet werden, so aber jemand verhanden wäre, denen sorgliche und gefährliche Anschläge gegen diese Stadt, derselben Bürger, Einwohner, Unterthaner und Verwandte, bekandt, oder der dazu vermachet wäre, sich angeben würde, derselbe soll ehrlich belohnet werden, und von E. E. Raht seiner gespürten Treue wegen gebührliche Erstattung gewärtig seyn.

Cap. XXIV.

Von gefährlichen Schorsteinen.

Dieweil gespühret wird, daß in vielen Kellern unter den Häusern Schorsteine auffgemauret, und in höltzerne Schorstein gezogen werden, und aber daraus grosse Gefahr und Unheil Brandes halber zu besorgen ist; so gebeut E. E. Raht, daß ein jeder sich allenthalben solche Schorsteine in den Kellern auffzumauren und machen zu lassen, enthalte, und sollen die Feuer-Schauer zur ersten Gelegenheit umbgehen, und die Keller besichtigen, und dieselbige, so solche Schorsteine haben, zum Uberfluß vermahnen, dieselbe zwischen diß und schier kommenden Ostern gäntzlich abzuschaffen, denn da solche Schorsteine nicht mitlerweile würden abgeschaffet, sollen dieselbe durch des Bauhoffs Volck abgebrochen, und die Uebertreter dieses Gebots in Pön 10. Rthlr. verfallen seyn.

Cap. XXV.

Vom Zoll, Accise und Matten.

Dieweil auch neulicher Tagen von wegen des Zolles, der Accise und der Matten von E. Erb. Raht mit Bewilligung der erbgesessen Bürgerschafft sonderliche Ordnunge auffgerichtet, und vor dem Rahthause und andern Orten auffge-

hangen, so will E. E. Raht mit Ernste geboten und mandiret haben, daß ein jeder sich solcher auffgerichteten Ordnung gemäß verhalte, bey Pön und Straffe derselben Ordnung einverleibet.

Cap. XXVII.

Hanff und Flachs in Häusern nicht zu haben.

Nachdem gespühret wird, daß viel loses Flachs und Hanffes in die Häuser geleget wird, und aber daraus grosse Gefahr und Beschwerung derhalben zu besorgen, derowegen gebeut E. E. Raht mit sonderm Ernst, daß ein jeder den Flachs in seinem Hause nicht loß liegen lassen, sondern in Packe und Fässer schlagen lassen soll, bey Pön 10. Rthlr. so offt hiergegen gehandelt wird.

Cap. XXIIX.

Von Schiffern, die sich von ihren niederwerts liegenden Segel-fertigen Schiffen anhero begeben.

Nachdem auch in der That verspühret wird, daß die Schiffer dieser Stadt, wenn sie zugeladen durch das Stader-Sand gekommen, bißweilen ohne ehafftige Ursachen sich wiederum von den Schiffen in die Stadt begeben, und also dadurch guten Wind und offt die gantze Reise versäumen, Schiff und Gut auch dadurch offtmahls Sturm halber in grosse Noht und Gefahr gerahten, also will E. E. Raht hiemit ernstlich geboten haben, daß sich nach dieser Zeit kein Schiffer noch sein Schiff-Volck unterstehen soll, wenn er durch das Stader-Sand geleget, von dem Schiffe sich zu begeben, es wäre denn, daß er mit Leibes-Schwachheit beladen wäre; da aber jemand der Schiffer dermassen mit Leibes-Schwachheit beladen, daß er sich von dem Schiffe nohtwendig begeben müste, so soll er sich unverzüglich bey den Zoll-Herren angeben, und denselben sothanes vermelden, da aber Noht und Mangel fürfallen würde, solches soll er durch den Steuermann oder einen andern des Schiff-Volcks vermelden lassen, der nun hiergegen handeln wird, soll zum ersten 10. Rthlr. und zum andern 20. Rthlr. zu geben schuldig seyn, da aber ein Schiffer zum dritten mahl hierinn sich vergreiffen würde, soll ihm kein Schiff ferner von dieser guten Stadt zu führen verstattet werden, darnach sie sich zu richten, und für Schaden zu hüten.

Cap. XXIX.

Büchsen-Pulver nicht im Hause zu haben.

Weil auch E. E. Raht mit Ernste mandiret und geboten haben will, daß niemand Büchsen-Pulver oder Kraut in Fässern oder Tonnen in seinem Hause, binnen und buten dieser Stadt, bey sich habe und behalte, sondern dasselbe erstes Tages hinweg schaffe, und an andere Oerter, da es unbefahrt liegen möge, bringen lasse, bey Verlust desselben, so es hernachmahls bey ihm gefunden wird.

Cap. XXX.

Von Verkauffung und Vorkaufferey.

Als auch allerley Verkauffs und Höckerey, sowohl an lebendigem Vieh, als an allerhand andern Wahren, wird fürgenommen und gebrauchet, der gemeinen Bürgerschafft und jedermänniglichen dieser Stadt zu unerträglichem Beschwer und Nachtheil, so will demnach E. Erb. Raht ernstlich geboten haben, daß niemand, er sey Bürger oder Gast, sich der Vorkaufferey unterstehe, binnen oder buten der Stadt, in einigen Wegen, sondern alles nach altem Gebrauche hier zu Marckte bringe, und seine gewöhnliche Zeit bey Auffrichtung der Marckt-Fahnen damit Marckt haltenlasse, würde aber jemand darüber beschlagen oder beschuldiget, der soll der Wette ohne Nachlaß in zehn Gulden verfallen seyn, und da er die zu bezahlen nicht hätte, soll er in der Hechte 14. Tage lang dafür Wasser und Brodt essen, und sollen die jetzo dazu verordnete Hauß-Diener derowegen fleißiges Auffsehent haben, daß die grosse mit der Vorhöckerey bißhero eingefallene Unrichtigkeit wiederum abgeschaffet werde, bey Pön, wie vorgemeldet.

Cap. XXXI.

Appellatio von Renten und Hauptstühlen zu Stadt-Buche und Setzung der Erbe verboten.

Nachdem auch hiebevor in der gemeinen Burgerschafft Zusammenkunfft verabscheidet worden, daß vermöge des Stadt-Buchs und der alten wohl hergebrachten Gewohnheit von keinen Renten und Hauptstuhle, so in dem Stadt-Buche verzeichnet, und Setzung der Erbe einig Appellation an das Käyserl. Cammer-Gerichte soll verstattet und nachgegeben werden; als will E. E. Raht solchen Bescheid und gemeine Bewilligung nochmahls wiederholet, und jeden Bürger und Einwohner dessen ernstlich ermahnet haben, daß er sich solcher vermeynten Appellation, dem Stadt-Rechte und alter Gewohnheit zuwider, gäntzlich enthalte, bey wilkührlicher Straffe E. E. Rahtes.

Cap. XXXII.

Von Kalck-Kruse-Brennen in Häusern.

Dieweil E. E. Raht in Erfahrung kommt, daß etliche sich unterstehen, binnen dieser Stadt in ihren Häusern Kalck-Kruse zu brennen, welches grosse Gefahr auff sich hat; derowegen mandirt E. E. Raht mit sonderm Ernste, daß ein jeder sich desselben binnen dieser Stadt enthalten, und buten der Stadt brennen lassen soll, da jemand dagegen handeln würde, der soll nach Wilkühr E. E. Rahts gestraffet werden.

Cap.

Cap. XXXIII.

Von der Spielleute unbilligen Abforderung des Geldes.

Nachdem E. E. Raht grosse Klage fürkommen von den Spielleuten, welche bey den Hochzeiten, wenn sie auffspielen sollen, die Hochzeitleute mit Heischung vielen Geldes beschweren und beschinden, auch dem Bräutigam mehr Geldes zu Lohne, als von Alters her verordnet, abnöhtigen, welches E. E. Raht unleidlich, derowegen mandiret E. Erb. Raht mit sonderm Ernste, daß die Spielleute hinfüro die Bürger und Bürger-Kinder und andere frembde ausheimische Leute dermassen, wie eine Zeit hero geschehen, nicht beschweren, und in dem Spielen bey den Hochzeiten sich nicht weigerlich erzeigen, sondern sich an dem Lohne, so ihnen verordnet, vermöge des Schragens, so in des Spiel-Grafen Hause ist auffgehenget worden, der publicirten Hochzeit-Ordnung vom 1609. Jahre sich ersättigen und genügen lassen, und darüber niemand beschweren, da aber jemand von den Spielleuten hiergegen handeln würde, der soll nach Inhalt vorgedachter Hochzeit-Ordnung gestraffet werden, darnach sich ein jeder Spielleut zu richten.

Cap. XXXIV.

Von der Brauer-Knechte Verordnung, wegen guts Sauffen und Entheiligung des Sabbaths.

Nachdem in jüngster Zusammenkunfft der erbgesessenen Bürgerschafft allerhand Klagen eingekommen, daß zuwider dem vor wenig Tagen hiebevor publicirten Mandat, dem Brauwerck zu mercklichen Schaden, von etzlichen muhtwilligen Verbrechern nochmahls soll verfahren werden, als will E. E. Raht hiemit ernstlich geboten haben, daß nach diesen Tagen die Brauer-Knechte keinen Gest von den Beckern sollen kauffen oder lehnen, sondern daß hinführo der eine Brauer oder Brauer-Knecht dem andern soviel Gestes, als er zu einem Brau Bier nöhtig, für 4. ß. folgen zu lassen soll schuldig seyn, auch soll keinem Becker oder desselben Gesinde nach diesem Tage, dem Brauerwercke zum Vorfange, den Gest in Ballen noch gantzen oder halben Tonnen aus der Brauer Keller zu holen gestattet werden, sondern sollen den Gest in Kesseln, wie von Alters her gebräuchlich, zu holen schuldig seyn. Darbeneben sollen die Becker und ihr Gesinde den Gest, so sie von den Brauern kauffen, nicht abholen, ehe dann das Bier aus den Kellern verkaufft, und alles mit einander ausgethan und hinweg ist. Da es sich auch zutrüge, daß ein Becker Gest bey einem Brauer oder Brauer-Knecht nohtwendig zu stellen bedörffte, auff den Fall soll sich ein Becker des Gestes nicht anmassen, sondern der Brauer-Knecht soll dem Becker, dem er Gest verkaufft hat, wiederumb sein Geld überantworten, und den Gest demjenigen, so ihr Zustellen benöthiget, folgen lassen. Gleicher Gestalt soll auch hinfüro kein Brauer oder Brauer-Knecht mehr nicht denn 2. Geste, nach Gelegenheit jeden Brau Biers, abzuholen Macht haben, oder auch sonsten des Mehls oder andern bißhero unerhörten Funden, zu mercklichem Schaden und Nachtheil des Brauwercks, sich zu gebrauchen unterstehen, sondern sich dessen, sowohl auch des ungebührlichen Schwelgens und Sauffens in den Kellern, nach Ordnung der Bauer-Sprache, mäßigen, wer aber gegen einen oder andern obgemelten Articul von Brauern, Beckern, oder ihren Knechten, handeln wird, derselbige soll so offt hiergegen gehandelt wird, 3. Rthlr. unsäumig zu erlegen, ernstlichen angehalten werden. Dieweil auch allerhand Unrichtigkeit gespüret wird, in dem, daß auff den Sonn- und Fevertagen häußliche Arbeit, die sich sonst auff den Werckel-Tagen zu verrichten gebühret, als mit dem Born einzuziehen, mit Holtzusetzen und andern, wird vorgenommen, welches nicht allein zu Verunheiligung des göttlichen Nahmens, und zu Mehrung der Sünden, sondern auch zum schädlichen Aergerniß gereichet; als will E. E. Rath hiemit ernstlich geboten haben, daß ein jeder dem Allmächtigen zu Ehren, und zum schuldigen Gehorsam des dritten Gebots, sich des Sonntags öffentlicher Arbeit enthalte. Wie denn auch gleicher Gestalt wird geboten, daß niemand der Brauer des Sonntags und Fevertages, ehe und zuvor die Predigt im Dohm geendigt, als auff den Nachmittag zu 3. Schlägen, unter zu setzen sich unterstehen soll, da aber jemand hiergegen handeln würde, der soll, so offt er darüber beschlagen, mit 3. Rthlrn. Straffe von den Wedde-Herren beleget werden.

Cap. XXXV.

Von Vielheit der Todtschläger.

Nachdem die tägliche Erfahrung bezeuget, daß beydes durch Leichtfertigkeit und gottloß Leben viel Mord und Todtschläge in dieser guten Stadt werden begangen, dadurch GOttes Zorn und Straffe wird gehäuffet und gemehret, und manches frommes Christen-Hertze und Gemühte betrübet, und aber die Thäter und Todtschläger zu mehrmahlen nicht allein ungehindert frey ausgehen und wegkommen, sondern auch von etzlichen Bürgern, Einwohnern und Unterthanen, wider ihre gebräuchliche Eydes-Pflichten, heimlich werden verstecket, und offtmahls weggeholffen, oder sonsten ihre verborgene Unterschleiff haben und bekommen, daß also das Gerichte derselben Missethäter nicht mächtig werden können, welches alles dem gemeinen beschriebenen und dieser Stadt Rechten, wohl hergebrachten löblichen Gewohnheit zuwider und entgegen, und auch E. E. Raht, als der ordentl. Obrigkeit,

nicht zu gedulden, sondern mit gebührendem Ernste zu steuern oblieget und gebühret, als will E. Erb. Raht hiemit alle und jede dieser Stadt Bürger, Einwohner und Unterthanen mit fleissigem Ernste ermahnet und geboten haben, daß ein jeder, in Betrachtung göttlicher Gebote, und zu Abwendung göttlichen gerechten Zorns und der erregenden Straffe, sich eines nüchtern und emsigen Lebens befleißige, keine Ursache gebe, vielweniger sich mit Menschen-Blut beschmitze, sondern solcher höchsten Mißhandelung sich enthalte, und solche Mörder, Friedebrecher und Verhassete noch bey Tage oder bey Nachte nicht auffhalten, hausen oder hegen, vielweniger wegh elffen solle, bey Verlust dieser Stadt Wohnung und andern wilkührlichen, auch solchen Helffern und Helffers-Helffern zu Recht verordneten Straffen, und soll also ein jeder hiemit ernstlich vermahnet seyn, daß den Mördern und Todtschlägern nicht, als wie bißhero gespühret, Vorschub geschehe, sondern wenn solch Unheil geschicht, daß alsdann die Mißhandeler von denen, die dabey sind, oder dazu kommen, bestes Vermögens gehemmet, angehalten, und mit Christl. Eifer verfolget, auch, wenn die Stadt-Diener nicht verhanden, derselben Flucht, so immer möglich, gebindert werde, welches einem jeden an seinen Ehren und Leumuth unverweißlich seyn soll, damit das Gemühte solcher Mißhändeler gemächtiget, und die Boßheit gebührlich gestraffet, auch die ordentliche Justiz möge gehandhabet werden. Wie denn auch E. E. Raht mit dem Herrn Grafen zu Schauenburg sich dahin hat beständiglich verglichen und vertragen, so dahin Mörder, Todtschläger oder Missethäter aus E. Erb. Rahts Jurisdiction verlauffen, und sich in das Gräfliche Schauenburgische Gerichte zu Allona, Ottensen oder sonsten des Orts begeben würden, daß dieselbigen des Orts nicht allein kein Geleite erlangen, sondern auch von E. E. Rahts Diener und männiglichen daselbst unbehindert möge gegriffen, und dem Vogte, oder andern Amptleuten daselbst überliefert werden.

Cap. XXXVI.

Vom Auffzeichnen der Urlaub.

Dieweil es von Alters her gebräuchlich gewesen, wenn ein Bürger oder Huer-Brauer, aus ehehaffter Noht verhindert, seine Orloff zu rechter Zeit zu brauen, daß er alsdenn solches auff den Zollen mit Erlaubniß eines der beyden Herren worthaltenden Bürgermeister hat lassen auffzeichnen müssen, und aber dabey grosser Mißbrauch gespühret, und solch Auffschreiben nachgeblieben und versäumet worden, als will E. E. Raht alle und jede Bürger und Bier-Brauer ermahnet und geboten haben, daß dieselbigen, im Fall sie aus ehehafften Ursachen in solchem Brauen der ordentlichen Orloffen werden verhindert, auff erlangte Erlaubniß solch Orloff bey dem Zoll-Schreiber auffzeichnen lassen sollen, denn da hernachmahls hierinn jemand säumig befunden wird, soll demselbigen solch Orloff zu brauen benommen seyn, darnach sich ein jeder zu richten.

Cap. XXXVII.

Von der Bosheit und jungen Volcks Muhtwillen auff den Gassen.

Nachdem auch E. Erb. Raht vielfältige beschwerliche Klagen wegen allerhand Muhtwillen und Frevel der jungen Bots- und Schiff-Knechte, die sie sowohl bey Tage, als bey Nacht-Zeiten zu üben und zu gebrauchen sich unterfangen, indem sie mit Hand-Beilen und verbotenen Gewehren, bey Tage oder des Abends und des Nachts auff der Strassen, sich finden lassen, und sich gegen männiglich, sowol Frauens- als Mannes-Personen, mit ungebührlichen Reden und andern thätlichen Zunöhtigungen unbescheidentlich erzeigen, und aber solcher Frevel sowol göttl. Ordnung, als der erbaren Billigkeit zuwider, und E. E. Raht mit nichten zu gedulden; als will E. E. Raht hiemit alle und jede Schiff- und Botsleute und anderes Jungen-Gesindlein höchstes Fleisses mit Ernste ermahnet und geboten haben, daß sie mit Betrachtung göttl. Gebote sich eines auffrichtigen friedlichen Lebens befleißigen, und von solchem ärgerlichen straffbaren Wesen abstehen, auch sich des schändlichen Fluchens und Schwerens, Degens und Werffung der Hand-Beile und anderer Wehre gäntzlich enthalten, denn soferne die Hand-Beile und andere verbotene Gewehre bey einem Bots- oder Schiffmann hernachmahls auff der Strassen befunden werden, dem sollen selbige abgenommen, und derselbe sonst nach Gelegenheit seiner Verwirckung ernstlich gestraffet werden.

Cap. XXXIIX.

Von den Paßqvillen.

Nachdem die tägl. Erfahrung bezeuget, daß etzliche sich unterstehen, Schand- und Schmähe-Schrifften, die man Paßqvillen nennet, zu dichten, und allhier in dieser Stadt unter der Bürgerschafft und auch anderswo zu sprengen, dadurch mancher Ehrliebender in seiner Unschuld an seinen Ehren, Nahmen und gutem Gerüchte gröblich verläumdet und diffamiret wird, und aber solches in des H. Reichs Constitution und Ordn. und in gem. beschrieb. Rechten bey schwerer Straffe verboten, und uns, als der Obrigkeit, keines Weges zu gedulden; als will E. E. Raht, tragenden Ampts halben verursachet, nach den Dichtern und Austrägern solcher Schrifften mit sonderm Fleisse sich erkundigen und erforschen lassen, damit dieselbigen, wenn sie bekommen, nach Inhalt und vermöge des H. R. Constitutionen und Verordnungen, sonderlich A. 1548. auffgerichtet, und nach Ausweisung gemeiner beschriebenen Rechte, andern hernachmahls zum Scheu und Exempel, in gebührliche ernste Straffe genommen werden, da nun jemand wäre, deme hierumme bewust, und die Dichter und Austräger solcher Schand-Schrifften bey dem Gerichts-Befehlighaber angeben und nahmkündig machen werde, demselben will E. Erb. Raht mit 100. Rthlr. begaben lassen, und soll jedermänniglichen, die solches, wie obberühret, vermelden und offenbahren würden, an seinen Ehren unschädlich und unverfänglich seyn, und sein Nahme verschwiegen werden.

Cap. XXXIX.

Impugnationes der Verlassung zu verfolgen.

Nachdem bey gewöhnlicher Verlassung und Einschreibung der Erben und Haupt-Summen ins Stadt-Buch, wegen der vielfältigen Impugnirung, allerhand Unordnung und ärgerlicher Mißbrauch wird gespühret, indem, wenn solche Impugnation geschehen, daß die Impugnation, dem alten wohl hergebrachten Gebrauch zuwider, ihre rechtmäßige Ursachen, warum sie solche Impugnation gethan, im niedern Gerichte nicht fürbringen, und dieselbige, wie recht, verfolgen, sondern solche Impugnation unverrichtet stecken lassen, aber solche Unordnung den Partheyen offtmahls zu scheinbarem Schaden und Nachtheil gereichet; als will E. E. Raht einen jeden dieser Stadt Bürger ernstlich gewarnet haben, daß ein jeder, der hernachmahls die Verlassung und Einschreibung der Erbe- und Haupt-Summen im Stadt-Buch impugniren wird, nach geschehener Impugnation seine rechtmäßigen Ursachen innerhalb Monats-Frist der geschehenen Impugnirung nechst folgenden (iedoch die Ferien ausgeschlossen) im niedern Gerichte nach altem Gebrauch einbringen oder fürbringen lassen, und darauff, ob solche Impugnation bey Würden oder Unwürden seyn solle, endlichen Bescheid abwarten. Da aber jemand, diesem Decreto zuwider, solche seine Impugnation im niedern Gerichte nicht fürbringen, sondern dieselbe bey sich liegen und stecken lassen würde, auff den Fall soll nach Ausgang der angedeuteten Monats-Frist, der vorgewandten Impugnation ungeachtet, solche Verlassung Statt haben und genehm gehalten, und zu Beförderung der Partheyen die Einschreibung solches Erbes oder Haupt-Summen im Stadt-Buch zugelassen werden, darnach sich ein jeder zu richten.

Cap. XL.

Von der Schiffbauer, Zimmer- und Mauerleute übermäßigen Lohn-Foderung.

Nachdem bey den Ampts-Verwandten der Schiffbauer, ingleichen der Zimmer- und Mauerleute allerhand schädlicher Mißbrauch wird verspühret, indeme dieselbigen sich an ihrem gewöhnlichen Tage-Lohn nicht genügen lassen, sondern die gemeine Bürgerschafft mit übermäßigem Lohne beschweren, und aber solches sowohl dem alten wohl hergebrachten Gebrauche, als der erbaren Billigkeit zuwider, und darumb E. E. Raht nicht zu gedulden; als will E. E. Raht hiemit allen und jeden Ampts-Verwandten und Schiffbauern nochmahls ernstlich auffgelegt haben, daß sie sich nach der Anno 31. (88.) publicirten Ordnung richten, und darüber hinfüro niemand befahden sollen, bey Vermeidung der Straffe, so hiervon im Schragen vermeldet, nichtesweniger auch den Zimmer- und Mauerleuten ernstes Fleisses geboten haben, daß sie sich nach altem Gebrauche ohne einige Steigerung an ihrem Tagelohn genügen lassen sollen, und daß niemand darüber was zu erlegen schuldig seyn soll, bey Verlust ihres Dienstes, der hiergegen handeln wird.

Cap. XLI.

Von heimlicher Auffhaltung der Missethäter in dieser Stadt.

Dieweil auch E. E. Raht in beständiger Erfahrung augenscheinlichen, und solches die tägliche Erfahrung bezeuget, daß buten dieser Stadt vor den Thoren in den Gängen, und sonsten auff den Höfen nicht allein allerhand unbekandtes leichtfertiges Gesinde, sondern auch Mörder, Todtschläger und Ubelthäter, die an andern Orten verfasset und verbannet, oder sonsten durch Antreibung ihres bösen Gewissens aus Furcht der Straffe entlauffen, sich häuffig niederschlagen, und auch allerhand straffbarer Handelung sich gebrauchen, und aber E. E. Raht demselben in die Länge zuzusehen, nicht gelitten, sondern aus tragendem Ampte solche leichtfertige und andere Missethäter wegzuschaffen gemeynet; als will E. E. Raht hiemit öffentlich angekündiget und denünciret haben, daß sie solche leichtfertige Todtschläger, oder andere Mißhandeler, zwischen diß und nechst folgenden Ostern, von den Höfen und E. Erb. Rahtes Gebiete wegmachen, denn E. E. Raht geneigt, ins Vor-Jahr die Höfe und Gänge zu visitiren, und gegen die Mörder und Todtschläger und andere Ubelthäter mit ordentlichem Rechte und unabläßiger Straffe zu procediren.

Cap. XLII.

Von Einsackung des Maltzes.

Nachdem die tägliche Erfahrung und mannigfaltige Klage bezeuget, daß die Brauer- und Brauer-Knechte nicht allein das Maltz gantz ungebührlich versacken, sondern auch mit Mahlen und Ein- und Ausführung desselbigen Maltzes allerhand straffbare Unrichtigkeit gebrauchen, solches aber der Billigkeit, wohl hergebrachtem Gebrauche und allgemeinem hochnöhtigen Brauwerck allhier gäntzlichen zuwider, und hinfüro Ursache, nicht zu gedulden; als will

E. E.

E. E. Raht hiemit allen und jeden Brauern und Brauer-Knechten aus tragendem Ampte ernstlich geboten haben, daß sie ihr Maltz, wie von Alters her gewöhnlich gewesen, messen, und darüber nicht sacken, und ein jeder sein Maltz eine Zeit zum wenigsten in der Mühlen bleiben lassen soll, mit dieser ausdrücklichen Verwarnung, daß E. E. Rath offtmahls in der Mühlen von jedem Brau Maltzes ein Sack messen zu lassen gemeinet, und nach Befindung eines Sackes die übrigen Säcke alle auff gleiche Ubermaß achten und halten wollen, darum ein jeder Sack vier Fasse Maltzes, und so in alle Säcke die rechte gewöhnliche Masse, und insonderheit zwey Säcken ohne Vermengung achte Faß Weitzen-Maltzes zu messen, wie denn ebenmäßig E. E. Raht die Müller und Mühlen-Knechte hiemit ihrer eydlichen Pflichten ernstes Fleisses erinnern und vermahnen wollen, daß sie um Genieß und Gunst willen den Brauern und Brauer-Knechten, wider diese Ordnung, keine Hülffe oder Vorschub mit Mahlen und Auff- und Abtragen heimlich oder offenbahr thun sollen, würden Brauer und Brauer-Knechte hiewider handeln, die sollen nach altem Gebrauche insonderheit auch ungebührlich Verhalten in den Mühlen, und wegen Durchstampffen der Maltz-Säcke, nach umbständlicher Befindung, mit der Straffe unnachläßig beleget, und die Müller und Mühlen-Knechte als Meineydige gestrafft, und stracks ihres Amptes entsetzet werden, darnach sich ein jeder zu richten und für Schaden zu hüten, welches anderweit nach allgemeinem Beschluß hiemit publiciret worden.

Cap. XLIII.

Daß ein jeder sein Schoß jährlich auffrichtig ausgeben soll.

Nachdem auch bey Einbringung und gewöhnlicher Entrichtung des jährlichen Schosses grosser Mißbrauch wird gespühret, indem daß etliche dieser Stadt Bürger und Einwohner ihr schuldiges Schoß nicht, wie es sich vermöge Rechtens und ihrer Eydes-Pflichten gebührte, ausgeben, sondern durch Hinderhaltung solches ihren schuldigen Schosses das gemeine Gut mercklich benachtheiligen, welches E. E. Raht nicht ist zu gedulden, so will demnach E. E. Raht alle und jede Bürger und Einwohner dieser Stadt ernstes Fleisses erinnert haben, daß ein jeder bey Einbringung solches seines gebührlichen Schosses sich der rechtlichen Herren-Gaben und seiner Eydes-Pflichten erinnere und was er von GOttes und Rechts wegen dem gemeinen Gute zu geben schuldig, solches getreulich einbringe, damit E. E. Raht gegen dieselbige, welche hiergegen handeln, mit gebührender Straffe zu verfahren, nicht möge verursachet werden.

Cap. XLIV.

Von Auffbauung der Auslucht.

Nachdem der Augenschein und die tägliche Erfahrung bezeuget, was für ärgerliche hochschädliche Mißbräuche mit Erbauung und Auffrichtung der Auslüchten und andern dergleichen unordentlichen Gebäuden eine Zeit hero eingerissen, indeme fast hauffenweise einer vor dem andern seines Gefallens hinaus zu fahren sich unterstanden, dadurch nicht allein die Strassen geenget, dieser Stadt Häuser und Gebäude mercklich diffamiret und verunzieret, sondern auch E. E. Raht allerhand beschwerliche Klagen vielfältig werden fürgebracht, und aber aus angezogenen und andern bewegenden Ursachen solche Mißbräuche ferner nicht zu gedulden, sondern eine billige Moderation und Maß zu nehmen, zu setzen und zu halten für nützlich und gut angesehen worden; als will demnach E. E. Rath allen und jeden Bürgern und Unterthanen dieser Stadt, insonderheit aber Mauer- Bau- Zimmerleuten und Steinhauern, hiemit ernstlich mandiret und angekündiget haben, daß ein jeder sich hinfüro aller verweißlichen Gebäu enthalte, die Speerwände und Auslüchte sowol in neuen als alten Gebäuden nicht setzen oder anrichten lassen, die Bau- und Mauerleute, Steiner und Steinhauer, bey Vermeidung dieser Wohnung, solche auffzubauen oder zu verfertigen, sich auch keines Weges unternehmen sollen, es sey denn, daß die verordnete Kirchspiel-Herren in den Augenschein genommen, das Speermaß gegeben, und wie damit füglich zu verfahren, vor gut angesehen und befohlen haben, darnach sich ein jeder zu richten und für Schaden zu hüten.

Cap. XLV.

Daß der Weinschanck allein in E. E. Rahts Weinkeller seyn soll.

Nachdem auch hiebevor zwischen E. E. Raht und der erbgesessenen Bürgerschafft in Beforderung des gemeinen Besten, beständiglich beschlossen und verabredet worden, daß alleine in E. E. Rahts Keller die Weine sollen gezappet und ausgeschencket werden, darum denn auch die Krentze abgenommen, und Privat-Zapffen abgeschaffet seyn, und sich gleichwol befindet, daß etliche eigennützige Leute, sothaner beschehenen Beliebung und darauff publicirtem Mandato zuwider, heimlicher Weise sich des Auszapffens der Reinischen und heisen Weine gebrauchen; als will E. E. Raht alle und jede dieser Stadt Bürger und Einwohner nochmahls hiemit ernstes Fleisses ermahnet haben, daß sie sothaner gemeiner Beliebung und darauff erfolgtem Mandato zu gebührender Folge sich des Schenckens und Auszapffens sowol Reinischer als auch heisen Weine in- und ausserhalb des Hauses gäntzlich enthalten sollen, bey ernstlicher wilkührlicher Straffe, der Wein-Herren Verlust der Weine, so offt dargegen gehandelt wird.

Cap. XLVI.

Von Mühlen-Schliessung.

Die Mühlen-Herren sollen auff das wenigste alle Jahr dreymahl die Mühlen zu schliessen befehlen, und vier fürnehme Bürger, aus jedem Kirchspiel einen, so ihre eigene Brauhäuser haben und besitzen, wehlen und zu sich ziehen, und soll darnach das Maltz und Korn in Beyseyn der Mühlen-Herren und gedachten Bürgern gemessen werden.

Cap. XLVII.

Von Fässern zum Kornmessen.

Dieweil auch zwey Fässer anitzo bey der Ober-Mühlen verhanden, damit in den nechsten Jahren gemessen, und worauff der Stadt Wapen, und der Mühlen, auch der Brauer und der Becker Ampts gewöhnliche Marck gebrannt; als soll mit solchen beyden Fässern hinfüro gemessen, und keine andere Fässer dazu genommen und gebrauchet werden, und wo dieselbigen Fässer hiernechst verwesen und verderben, oder sonsten von Handen kommen würden, so sollen dergleichen Fässer, in Beywesen der Mühl-Herren, und der 4. zu dem Messen verordneten Bürger, und des Werckmeisters des Becker-Ampts, auch des Mühlen-Schreibers, von E. E. Rahts Schencken und dem Kempke nach dieser Stadt kupffern Fässern vergleichet, und hernach wiederum mit E. E. Rahts Wapen, auch der Mühlen, der Brauer und der Becker Marck gebrannt und gezeichnet werden.

Cap. XLIIX.

Von Messung des Korns in der Mühlen.

Der Haußwirth oder Brauer, dessen Korn oder Maltz gemessen wird, soll auff Anzeig eines Müllers, wie von Alters gebräuchlich gewesen, entweder selbsten in die Mühlen kommen, oder seinen Knecht schicken, und solcher Haußwirth, Brauer oder Knecht, soll alleine bey dem Sacke, daraus gemessen wird, stehen, denselbigen auffösen und zubinden, und zusehen, daß mit dem Messen recht verfahren werde, solte jemand hierwider sich unterstehen, andere Personen mit sich zu bringen, und mit verdrießlichem Stampen und Stossen sich ungebührlich verhalten, der soll acht Rthlr. Straffe entrichten und bezahlen, sonsten sollen von den Mühl-Herren zween Kornträger, so das Maltz oder Korn ausstürtzen, und wenn es gemessen, wiederum in die Säcke giessen, und denn zween Hauß-Diener zu dem Messen, und noch ein oder zween Hauß-Diener zu dem Abstreichen, welche zweymahl mit dem Streichholtz an das Faß unter dem Messen schlagen sollen, bestellet werden. Wo auch sich jemands hierinn widrig erzeigen würde, derselbige soll in 5. Rthlr. Straffe verfallen seyn.

Cap. XLIX.

Wo drey oder vier Säcke Maltz gemessen werden dürffen.

Die Mühlen-Herren mögen auch zu gelegener Zeit, wenn die Mühlen geschlossen, aus einem Brau Maltz 3. oder 4. Säcke zu messen befehlen, und wenn dieselbige richtig befunden, das übrige Maltz ungemessen lassen, solten aber von solchen Säcken ein oder zwey unrichtig seyn, alsdenn wird billich das gantze Maltz gemessen, wenn auch etlich Maltz, ehe und bevor die Mühlen geschlossen, schon auff den Rumpff gegossen und gemahlen werden, so sollen nichts destoweniger die übrigen Säcke gemessen, und von denselbigen, wo sie unrichtig befunden, gebührliche Straffe gefordert und gegeben werden.

Cap. L.

Wieviel Maltz zu jedem Brau Bier gehörig.

Zu einem jeden Brau Maltze gehören in 18. Säcken 72. Fässer Gersten-Maltzes, sind in einem jeden Sack 4. Fässer, und demnach in zwey Säcken 8. Fässer Weitzen-Maltzes, sind zusammen 80. Fässer Maltzes. Würde nun jemand befunden, der über diese 80. Fässer Maltzes übergesacket hätte, derselbe soll geben für das erste Faß, wo es über die Helffte voll wird, 5. M. für das ander Faß, wo es ebenmäßig über die Helffte voll wird, 15. M. und für das dritte Faß, wo es ingleichen über die Helffte voll wird, 25. M. und solches ohne Gnade, und soll auch das hierüber gesackte Maltz an das gemeine Gut verfallen seyn, welcher aber gedachte drey gestrichene Fässer Maltzes an das vierdte oder mehr Fässer übersacken würde, der soll deswegen eine gantze versate Wetten mit einem Fuder Rheinischen Weins von Bohmen, als solcher Wein in Zeit der Ubersackung gilt und gekaufft wird, auch 10. Marck Silbers, ist 80. Rthlr. bezahlen, und soll das Maltz so lange in der Mühle bleiben, biß eines jeden Bröcke erleget, und demselben ein Freyzettel darauff gegeben ist.

Cap. LI.

Wieviel Weitzen-Maltzes zu jedem Brau gehörig.

Ein jeder Brauer soll nach vorigen publicirten Mandaten zu einem Brau 8. gestrichene Fässer Weitzen-Maltzes in zween Säcke sacken, und ungemenget zur Mühlen bringen; würde jemand befunden, so solche 8. Fässer Weitzen-Maltzes nicht voll hätte, der soll von einem jeden Fasse, so er zu wenig, 3. Lübs. brechen und Straffe geben, wäre es aber Sache, daß der Weitzen schwerlich zu überkommen, und ein Wispel Weitzen über 50. Marck gülte, so soll ein jeder Brauer doch nicht weniger, als 4. Fässer Weitzen-Maltzes zu jedem Brau nehmen, haben sie aber mehr Weitzen-Maltzes, dessen bleibet er ohne Scha-

den, und wird ihm das übrige Weitzen-Maltz in der Messung für Gersten-Maltz gerechnet, hätte jemand 8. voll gestrichene Fässer Weitzen-Maltzes zu einem Brau gesacket, aber dieselben nicht in Säcke allein gethan, sondern unter das Gersten-Maltz gemenget, und er solches bey seinem Eyde erhalten könte, so bleibet er dessen ohne Schaden. Cap. LII.

Wer die Straffe des Ubersackens bezahlen soll.

Damit auch alle unnöthige Disputationes, wer nemblich die mit der Ubersackung verwirckte Straffe bezahlen soll, gewehret und fürgekommen werde, als soll der Brauer oder Haußwirth, dessen Maltz oder Korn unrichtig befunden wird, so derselbige nicht gegenwärtig, alsobald fürgefordert, und in Gegenwart seines Knechtes die Versackung ihme berichtet und beweiset, und derselbige befraget werden, ob solche Versackung mit seinem Willen und Vorwissen geschehen, und ob er über die Bröcke wolle gehalten seyn: saget er ja, und lobet die Zahlung den Mühl-Herren, so bleibet das Brau-Maltz, biß man der Wette wegen gütlich oder rechtlich entscheiden, in der Mühlen; sagt er nein, und dennoch der Knecht darauff beständе, es sey das Ubersacken von seinem Herren oder Wirthe ihm befohlen, und mit dessen Vorwissen geschehen, und darnach der Knecht solches nicht gnugsam beybringen und beweisen könte, so muß der Haußwirth dißfalls seine Unschuld bey seinem leiblichen Eyde erhalten, und ist der Haußwirth auff solchen Fall wegen der Straffe weiter nicht, als sich des Knechts bey ihm noch ausstehender Lohn erstrecket, zu antworten verbunden, der Brauer-Knecht aber soll als ein Selbstschuldiger angehalten, auch von und aus der Mühlen nicht gelassen werden, sondern in den Rocken-Kisten verwahret werden, er habe denn zuvor wegen seiner Ubersackung und der Straffe, oder auch anderer seiner allda bewiesenen Ungebührlichkeit halber den Mühl-Herren gnugsam Bürgen gestellet, könte und wolte der Knecht solches nicht thun, und vermöchte auch seine Bröcke nicht zu zahlen, so soll er hernach aus dieser Stadt Gebiete mit Urthel und Recht verwiesen, auch nicht ehe eingelassen werden, er habe denn seine Bröcke erleget.

Cap. LIII.

Wieviel Fässer auff einen Wispel gerechnet.

Auff einen Wispel Rocken und Weitzen soll in der Mühlen bey dem Messen nicht mehr denn 20. gestrichene Fässer gerechnet, und darnach die Ubersackung gerichtet werden, dieweil aber die Becker ihren Weitzen, ehe sie denselben sacken und in die Mühlen bringen, auff der Lucht mit Wasser begiessen, so sollen sie deswegen im Messen, wie bißhero gebräuchlich gewesen, auff einen jeden Wispel Weitzen, wenn in der Mühlen gemessen wird, drey gestrichene Fässer in der Uebersackung sonder Bröcke nachmahls zu geniessen haben, sonsten soll das gemeine Bürger- und Becker-Korn nach dem übergebenen Mattenzettel gemessen, und darnach die befundene Ubermaß judiciret und geurtheilet werden, auch das übergesackte Korn an das gemeine Gut verfallen seyn. Cap. LIV.

Der Matten-Knechte Lohn.

Die Matten-Knechte sollen von einem jeglichen Brau Maltzes einen Schilling, und von einem Faß Rocken und Weitzen 3. pf. zu Biergelde bohren, und nicht mehr, solches soll auch von ihrer Zwerck-Mühle verstanden werden, sie sollen auch niemanden durch Vermede zu mahlen gestatten, sondern nach der Ordnung als es in die Mühle gebracht ist, anweisen, bey Verlust ihres Dienstes. Cap. LV.

Von Schlamm-Kisten und Abschaffung der Sand-Karren.

E. Erb. Raht will auch an gelegenen Orten Schlamm-Kisten machen lassen, und darüber halten, daß die Sand-Karren abgeschaffet werden, und so häuffig nicht mehr in die Stadt gefahren, dieweil sich der Sand nach gerade alles nach der besten Tieffe zu setzet, damit aber diejenigen, so die Tieffe der Elben mit so hochschädlicher Einsenckung der Unreinigkeit oder Pallast zu benachtheiligen sich unternehmen, soviel mehr zu gebührlicher Straffe angehalten werden, so sollen alle Bürger und Einwohner dieser guten Stadt, so offt sie solche straffbare Einsenckung hinfüro werden sehen und erfahren, dem verordneten Herrn der Tieffe oder dem Floetkicker anzumelden verpflichtet und verbunden seyn.

Cap. LVI.

Von Schiffbauern.

Niemand, der dieser Stadt Nahrung gebrauchen will, soll nach dieser Zeit Schiffe bauen, die auff das Vorwasser jederzeit zu gebrauchen nicht bequem seyn, auff daß man den Bürgern das Zimmerholtz nicht verderbe, und kein Schiffbauer soll auch grössere Schiffe bauen, als vorgeschrieben, geschehe darüber, so sollen beyde Schiffer und Schiffbauer E. E. Raht in 10. Marck löthiges Silbers verfallen seyn, auch soll man frembden Leuten allhier keine Schiff bauen, bey Poen fünff Marck löthiges Silbers.

Cap. LVII.

Von Verkauffung der Schiffe.

Da jemand nach dieser Zeit ein Schiff, das allhier binnen gebauet wird, will verkauffen, soll es ihm binnen 10. Jahren nicht frey stehen, er verkauffe es denn unsern Bürgern, die das auch vor bestimmten Jahren keinem Frembden verkauffen mögen, und soll der Schiffer sampt seinen Befreunden oder Rehdern, wenn das Schiff durch die Brücken geleget wird, von den beyden Zoll-Herren befraget werden, thut jemand darwider, der soll es E. E. Rath mit 30. Marck löthiges

thiges Silbers, und ein jeder der Reder oder Schiffer, die in der Verkauffung vollborden, auch mit 20. Marck löthiges Silbers bessern, es wäre denn, daß das Schiff so untüchtig wäre buten Landes geworden, daß es dem Schiffer, ohne merckliche Gefahr anhero zu bringen, nicht wohl müglich, und das soll der Schiffer bey seinem Eyde erhalten. Cap. LVIII.

Von Verkauffung der essenden Wahren auff dem Marckte.

So jemand Essel-Wahre, Gänse und Vögel, Hüner, Eyer, Butter, Fische und anders zu Schiffe oder zu Wagen zu Kauffe bringet, der soll daselbst mit zu Marckte stehen, biß zu 11. Schlägen zu Mittage, und vor dem Glocken-Schlage soll niemand der Vorhöcker oder Vorhöckerschen dasjenige einkauffen, das sie gedencken wieder zu verkauffen, käme auch jemand Nachmittage mit solcher Essel-Wahre so zeitig, daß er damit zu Marckte stehen kan, von dem soll kein Vorhöcker oder Vorhöckersche ehe als des Abends zu 6. Schlägen im Sommer, und im Winter zu 4. Schlägen, kauffen. Käme auch jemand so späte, daß er nicht zu Marckte stehen könte, so soll er des andern Tages zu Marckte stehen, wie vor geschrieben, wolte auch der Bürger jemand, oder ihre Dienste, zu ihrer Herren oder ihrer Herren Küchen ichtes was begehren, das die Vorhöckers bedinget hätten, das soll man ihnen um denselben Kauff folgen lassen, ohne Entsage, bey Poen 8. ß. 4. pf. Niemand soll auch in Evern oder Boten ichtes was kauffen, denn man soll mit allerhand Wahren zu Marckte stehen, thäten einige Vorhöcker oder Vorhöckersche hier entgegen, die sollen, so offt sie darüber beschlagen werden, 10. ß 4. pf. zu Straffe geben, sonder Gnade. Cap. LIX.

Vom Eyde der Schiffer.

Alle Schiffer, so in dieser Stadt werden angenommen, wie auch diejenigen, so allbereit angenommen, und zum nechsten auszusegeln gemeynet, sollen auff des Schiff-Reders oder Kauffmanns Begehr, welches aber derselbe vor Einschiffung der Güter thun, oder nach Einladung damit ferner nicht gehöret werden soll, vor den verordneten Zoll-Herren einen leiblichen Eyd zu GOtt dem Allmächtigen schweren, daß sie bey den angeladenen Kauffmanns-Wahren ehrlich, auffrichtig und treulich handeln, und nach ihrer Wiederanherokunfft der Schiffs-Freunden innerhalb der Wochen nach der Löschung richtige beständige Rechnung pereelsweise von allem Empfang und Ausgabe wollen einbringen. Wie denn auch die Schiffs-Redere gerechtiget seyn sollen, dieselbigen angekommenen Schiffer bey Uberlegung der Rechnung zu befragen, ob die eingelieferte Rechnung ihrem geleisten Eyde allerdings gemäß sey.

Cap. LX.

Von Fackeln.

Nachdem nun eine Zeit hero allerhand Leichtfertigkeit von etlichem Gesinde, so den Abend auff der Gassen mit Fackeln gehet, verspühret worden, daraus denn allerhand besorglich Unglück zu befahren ist, als will E. E. Raht, sothanem besorglichen Unheil vorzukommen, hiemit jedermänniglichen erinnert, verwarnet und geboten haben, daß sich ein jeder sothanen brennenden Fackeln bey Abend, nächtlicher Weile auff den Gassen gäntzlich enthalten, und sich bißhero der üblichen Leuchten hinfüro gebrauchen solle, bey Straffe drey Pund Geldes, so jemand hiergegen gehandelt zu haben befunden wird, darnach sich ein jeder zu richten, und für Schaden zu hüten.

Cap. LXI.

Von Straffe derjenigen, so ihr Orloff nicht zu rechter Zeit verbrauen.

Dieweil auch von Alters her gebräuchlich gewesen, wenn ein Bürger, Eigenthümer oder Brauer aus ehehaffter Noht verhindert worden, sein Orloff zu rechter Zeit zu brauen, daß er alsdenn solches auff der Matten mit Erlaubniß der beyden worthaltenden Bürgermeister hat müssen auffzeichnen lassen, und aber dabey eine Zeitlang ein grosser Mißbrauch gespühret, daß solch Auffschreiben nicht allein nachgeblieben, besondern auch daß viele Bürger und Brauer ihre Zettel ein, oder auch wohl bißweilen zwey und mehr Jahre stehen lassen, ehe sie dieselben verbrauen lassen oder verbrauet, dadurch sich denn viel Zettel gehäuffet, und grobe Unrichtigkeit in dem Brauwerck verursachet worden, sothaner Unordnung vorzukommen, so will E. E. Raht alle und jede Bürger, Eigenthümer und Hauer-Brauer hiemit ermahnet und geboten haben, daß ein jeder, der seinen Orloff-Zettel, wenn Orloff gegeben wird, nicht fort brauen oder brauen lassen wolle, das erste Orloff auff der Matten soll lassen auffzeichnen, ehe dann das ander gegeben wird, bey Straffe eines halben Rthlrs. so jemand säumig befunden wird, und soll vor jeden Zettel auffzuschreiben 3. ß. dem Matten-Schreiber gegeben werden, wenn aber das vierdte gegeben wird, soll das dritte auff der Matten geschrieben seyn, und woferne das wäre versäumet worden, soll deswegen ein Rthlr. zur Straffe gegeben werden, darnach sich ein jeder zu richten.

Cap. LXII.

Von Pracht und Hoffart.

Nachdem E. E. Raht in glaubwürdige Erfahrung kommt, daß grosser Pracht und Hoffart mit den Muffen von etzlichen Frauen und Jungfrauen in dieser guten Stadt getrieben wird, in deme, daß nebst dem Golde Perlen darauff gesticket und gesetzet werden,

den, und denn E. Erb. Rath, als der Obrigkeit, solche Uppigkeit und übermäßige Pracht, dadurch GOttes gerechter Zorn erreget, auch dieser Stadt böse Nachrede von Frembden verursachet wird, keinesweges zu gedulden ist; als will E. E. Raht männiglich hiemit erinnert und ernstlich geboten haben, sich hinfüro der Perlen auff den Muffen zu gebrauchen, gäntzlichen zu enthalten, mit der Verwarnung, wo hierwider gehandelt würde, daß sowohl derjenige, so solche Muffen machet, als der sie machen läst und träget, ein jeder 10. Rthlr. Straffe den verordneten Wedde-Herren unnachläßig zu bezahlen, verfallen seyn soll. Gleicher Gestalt soll auch hiemit verboten und abgeschaffet seyn, gülden oder silberne Knuppels an den Hosen-Bändern zu tragen, und soll ein jeder, der Perlen, güldene oder silberne Knuppels an den Hosen-Bändern hinfüro machen oder tragen wird, 10. Rthlr. Straffe den Wedde-Herren zu entrichten schuldig seyn. Ob auch ein jeder in Anmerckung und Betrachtung dieser beschwerlichen Läufften und geschwinden theuren Zeit mit seiner Kleidung und Leibes-Zierung zu seinem eigenen Besten und besserer Erhaltung seiner Nahrung, sich der gebührenden Demuht und Mäßigkeit billig befleißigen und verhalten soll, dabey aber dennoch befunden wird, daß die grosse unnachläßige Kostbarkeit mit Pracht der Kleidung und Kleinodien von Tage zu Tage je länger je mehr überhand nimmt, dadurch denn GOttes Zorn und Ungnade gehäuffet und gemehret wird, und mancher sich selbst, seine Frau und Kinder in Schaden und Verderben setzet; derowegen will E. E. Raht einen jeden hiemit gewarnet haben, daß er in seiner Kleidung die Mäßigkeit halte, und sich mit unnützer prächtiger Kostbarkeit nicht belade, damit er GOttes Zorn nicht auff sich lade, und derowegen sich selbst in keinen Schaden führe, und was er zu Unnutz und Pracht verkleidet, hernachmahls mit Schimpff nicht wieder ablegen dürffe, und wie nun E. E. Raht, damit aller solcher übermäßigen Pracht der Kleidung um soviel besser gewehret, auch der A. 1609. publicirten Hochzeit-Ordnung, zu Minderung der auff all solchen Hochzeiten vor diesen gewendeten grossen Unkosten richtiger nachgelebet werden möge, in den hernach specificirten Puncten ihrer Bürgerschafft und Gemeine mit gutem Exempel fürzugehen, sich vereiniget, und dann die erbgesessene Bürgerschafft in jüngster Versammlung willig und gerne in all solchen Puncten, darinnen E. E. Raht fürgehet, zu folgen sich erkläret; demnach soll männiglich, Mannes- und Frauens-Personen und Kindern hiemit verboten seyn, die Muffen mit Perlen, Gold und Silber sticken zu lassen, ingleichen auff einigen Kleidern, auch an den Hosen-Bändern Perlen, gulden oder silbern gestickte Knuppels, oder Posementen von Gold oder Silber, güldene oder silberne Schnüre zu gebrauchen, oder auch zu und unter den Kleidern, Peltzen Sammet zu tragen. Es sollen auch auff der Frauen und Jungfrauen Leibes-Stücken, wie auch auff den Kinderhullen, alle guldene und silberne Schnüre gäntzlich abgeschaffet seyn; ebenmäßig sollen die jungen Gesellen und Männer güldene und silberne Stücke zu Kleidern oder mit Gold und Silber gestickte Leib-Riemen zu tragen sich enthalten, jedoch wird hiemit zugelassen, auff lederne und parchene Kleider ein klein gülden Börtgen oder Schnürgen zu setzen, auch guldene Hubtschnur zu tragen. Gleicher Gestalt sollen Frauen und Jungfrauen um die Peltze hinfüro kein Sammet oder Tafft tragen, sondern um all solche Peltze höher nicht als Floretten Triey nach dieser Zeit gesetzet werden und gebrauchet, und will E. E. Raht männiglich erinnert, ermahnet und ernstlich geboten haben, sich hierinnen folglich und gehorsamlich zu bezeugen, mit der Verwarnung, wo jemand hierwider handele, und etwan von specificirten Stücken zu Kleidern tragen, oder diejenigen tragen lassen, oder auch einige Person all solche verbotene Stücke machen würde, daß ein jeder, sowohl der dasselbige träget oder tragen lässet, als der solche Arbeit machet, so offt er hiewider handelt, mit 50. Rthlrn. unnachläßlicher Straffe von den Wette-Herren allemahl beleget werden soll. Ferner und alldieweil auch die hiebevor mit Beliebung der erbgesessenen Bürgerschafft A. 1619. publicirte Hochzeit-Ordnung der Gebühr nach bißher nicht observiret und gehalten, und E. E. Raht für sich und die Ihrigen all solcher Hochzeit-Ordnung nachzuleben, und mit einem guten Exempel vorzugehen, sich verglichen, und gegen diejenigen, so wider gedachte Hochzeit-Ordnung zu handeln sich unterstehen möchten, mit ernstlicher Execution der in all solcher Ordnung specificirten Straffe zu verfahren entschlossen ist, und dann damit sonderlich auff den Hochzeiten die Bey-Essen gäntzlich abgeschaffet bleiben mögen, berührte Ordnung dahin hiemit erkläret werde, daß nicht allein vor ein jedes Bey-Essen, so über die Zahl der Ordnung auffgesetzet, sondern auch für eine jede Schüssel, darinnen Bey-Essen, 10. Rthlr. wird demnach soviel mahl 10. Rthlr. als Schüsseln zu solchem Bey-Essen gebrauchet und auffgesetzet, den Wedde-Herren zu Straffe von demjenigen, der all solche Bey-Essen auff den Hochzeiten zu speisen und auffsetzen zu lassen sich unterstehen würde, unnachläßig bezahlet werden sollen. Demnach so will E. E. Rath männiglichen, sich bey den Hochzeiten hierinn gehorsam und folglich zu erzeigen, hiemit ernstliches Fleisses erinnert, mandiret und befohlen haben, mit der Verwarnung, daß gegen dieselbe, welche hiewider

wider handeln werden, mit Execution vorgedachter Straffe durch die Wedde-Herren ernstlich verfahren werden soll, darnach wird sich ein jeder zu richten wissen, und für Schaden zu hüten.

Cap. LXIII.

Von köstlichen Pantoffeln und Schuhen.

Nachdem befunden wird, daß in dieser guten Stadt, insonderheit bey Frauen und Jungfrauen, unnütze Hoffart und grosse Uppigkeit mit den Pantoffeln, indem dieselben mit Schnüren und Frensen besetzet, auch mit Seiden köstlich gestricket und vertheuret werden, getrieben wird, und dann E. Erb. Raht, als der Obrigkeit, all solche übermäßige Pracht nicht zu gedulden stehet, als will E. E. Raht allen dieser Stadt Bürgern, Einwohnern und Unterthanen, auch derselben Frauen, Töchtern und Angehörigen, hiemit ernstlich anbefohlen und aufferleget haben, daß ein jeder nach dem hinfüro ersten Februarii des bevorstehenden 1625. Jahrs, einige Pantoffel oder Schuhe, so mit Seiden oder sonsten gestricket, oder auch mit Schnüren oder Frensen besetzet oder vertheuret, zu tragen sich gäntzlich enthalte, auch niemand nach diesen Tagen einiges Stückwerck, Schnüre oder Frensen auff die Pantoffeln machen zu lassen sich unterfange, mit der Verwarnung, wo jemand nach dem gedachten ersten Februarii Pantoffel oder Schuhe, so mit Seiden oder sonsten gestricket, oder auch mit Schnüren oder Frensen besetzet oder bordiret, in dieser guten Stadt tragen, oder auch die Seinigen tragen lassen würde, daß alsdann derselbige, sowohl auch diejenigen, so all solche Arbeit nach diesen Tagen machen oder zu machen zulassen, so offt sie darüber betreten werden, allemahl mit 50. Rthlrn. unnachläßiger Straffe von den Wedde-Herren beleget werden sollen, darnach wird sich ein jeder wissen zu richten, und für Schaden zu hüten.

Cap. LXIV.

Von Copulation ausser dieser Stadt Jurisdiction.

Nachdem E. E. Raht in glaubwürdige Erfahrung kömmt, was massen viele, insonderheit gemeine Leute, so theils allbereit allhier wohnen, theils auch von andern Orten herein gelauffen kommen, wenn sie in den H. Ehestand zu treten vorhabens, sich aus dieser Stadt, als zu Rahelstädt, Steinbeck, zu Ottensen, in Finckenwärter und anderswo copuliren und zusammen geben lassen, und sich folgends, ungeachtet sie ihr Bürger-Recht allhier nicht gewonnen, noch sich sonsten E. E. Raht mit Eyden und Pflichten verwandt gemacht, hauffenweise in und vor dieser Stadt nieder zu lassen und zu wohnen, auch des Bürger-Rechts allhier zu gebrauchen, sich unterstehen dürffen, solches aber keinesweges zu gedulden; demnach will E. E. Raht hiemit ernstlich geboten haben, daß ein jeder, so sich hinfüro zu befreyen und in oder vor dieser Stadt zu wohnen willens ist, vorhero sich E. E. Raht, nebenst Entrichtung der Gebührniß, mit Eyden und Pflichten verwand machen, und ohne Consens und Bewilligung E. E. Rahts nirgend anderswo, als in dieser Stadt und den 4. Carspel-Kirchen, oder zu St. Michaelis vor der Stadt sich abkündigen zu lassen, auch daß alle diejenigen, so sich bißhero also, als oberwehnet, ausser dieser Stadt haben abkündigen lassen, und allhier oder vor dieser Stadt anitzo wohnend oder wohnen wollen, zwischen und hinfüro bevorstehenden Weihnachten, sich an gewöhnlichem Orte auff dem Rahthause angeben, und neben baarer Entrichtung ihrer Gebühr E. E. Rahte mit Eyde und Pflichten sich verwandt machen, und vermittelst dessen folgend ihren Zoll entrichten sollen, mit der ernstlichen Verwarnung, woferne nach diesen bevorstehenden Weihnachten, da denn E. E. Raht durch alle Häuser visitiren, auch von den Rottmeistern aller und jeder Personen Nahmen unter eines jeden Roll abfordern zu lassen, entschlossen, jemanden in oder vor dieser Stadt wohnend betreten würde, so sich obberwehnter Massen E. Erb. Rahte mit Eyde und Pflichten nicht verwandt gemacht, oder hinfüro an frembden Orten sich copuliren lassen würde, und derowegen seinen Bürger-Zettel nicht fürzuzeigen hätte, daß derselbe in dieser Stadt und dero Gebiete ferner nicht geduldet und gelitten werden soll, wornach sich ein jeder zu richten, und für Schaden zu hüten.

Cap. LXV.

Von Schiffern, so von ihren niederwarts liegenden Segel-fertigen Schiffen sich anhero begeben.

Obwohl vor diesem auff vielfältige Klagen des gemeinen handthierenden Kauffmanns wohlbedächtlich verordnet, auch in der jährlich abgelesenen Bauer-Sprache enthalten, daß kein Schiffer noch Schiff-Volck sich unterstehen soll, wenn er durch das Stader-Sand geleget, von dem Schiff sich wiederum in diese Stadt zu begeben, und aber in der That verspühret, daß von etzlichen Schiffern eine Zeitlang hero dieser wohlgemeynten Ordnung wenig nachgelebet, und dadurch mancher guter Wind versäumet, und allerhand Ungelegenheiten causiret worden, wann dann alles sowohl den Rehdern, als Befrachtern, zu sonderlicher mercklicher Præjudiz und Schaden gereichet, und demnach solchem Unheil zu begegnen seyn will; als will E. E. Raht erwehnte hiebevor publicirte Ordnung in allen ihren Puncten und Clausulen hiemit repetiret, auch einen jeden, so sich der See-Fahrt zu gebrauchen Fürhabens, erinnert, ermahnet und geboten haben, daß wenn er durch das Stader-Sand geleget, von dem Schiffe sich zu begeben, sich gäntzlich äussere und enthalte, es sey dann,

daß er mit Leibes-Schwachheit dermassen behafftet sey, daß er auff dem Schiffe nicht bleiben könte, auff welchen Fall denn, ehe und bevor er von dem Schiff abfähret, er ein ander Haupt an seine Statt über sein Schiff-Volck zu verordnen, auch allhier zur Stelle sich unverzüglich bey einem der Verordneten der Admiralität zu begeben, und demselben sothanes zu vermelden schuldig seyn, ausser diesem Fall aber der kundbaren Leibes-Schwachheit, der Schiffer keinerley Ursache habe, wie die Nahmen haben möchten, sich wieder herauff zu begeben unterstehen, sondern da einige Noht und Mangel auffn Schiffe fürfallen würde, deme aus dieser Stadt remedirt werden müste, solches durch den Steuermann, oder einen andern des Schiff-Volcks, verrichten lassen soll, mit der Verwarnung, daß, da jemand zuwider handeln würde, derselbe zum ersten mahl mit 50. Rthlrn. zum andern mahl mit 100. Rthlrn. Straffe beleget werden, und da er sich zum dritten mahl hierinnen verbrechen würde, ihm kein Schiff hinfüro von dieser Stadt zu führen verstattet werden soll, wornach sich ein jeder zu richten, und für Schaden zu hüten. Publicatum d. 21. Octobr. 1623.

Cap. LXVI.

Von Bürgern und Bürgers-Kindern.

Niemand dieser Stadt Bürger, Bürger-Kinder und Einwohner, soll sich in Fürsten- oder Herren-Dienste begeben und bestellen lassen, ohne Vorwissen des Erb-Rahtes, wer aber hiergegen handeln würde, so derselbe allhier befreyet, dessen Weib und Kinder sollen in dieser Stadt nicht geduldet, sondern ihm nachgewiesen werden, da auch ein See-fahrender Mann, der unbefreyet, solches thäte, der soll von keinem dieser Stadt Schiffer mit zur See geführet werden, bey wilkührlicher Straffe E. Erb. Rahtes.

Cap. LXVII.

Handlung mit Frembden in dieser Stadt verboten.

Mäckler, Träger und Gäste sollen kein Korn im Flethe kauffen, zu Behuff der Gäste oder Mit-Gäste-Pfenning, auch soll niemand Mascopey haben, als mit unsern Bürgern, denn da er kaufft mit Gastes-Pfenningen, oder der frembden Leute Güter verfreyen wolte, und darüber befunden würde, soll das bessern gleich dem Gaste.

Cap. LXVIII.

Sich mit Korn auff ein Jahr zu proviantiren.

Ein jeder Bürger und Einwohner soll sich zwischen Petri und Johannis mit Korn versorgen auff ein gantzes Jahr, wie auch mit andern Victualien. Gleichfalls soll sich niemand, gegen die publicirte Ordnung zu handeln, bey Poen in der Korn-Ordnung einverleibet, unterstehen.

Cap. LXIX.

Daß niemand segeln soll unter unser Freyheit, er sey denn Bürger.

Es soll auch niemand segeln, reisen oder verkehren unter unser Bürgerschafft Schutz und Freyheit, ehe denn er unser Bürger worden sey, bey Poen drey Marck Silbers.

Cap. LXX.

Von Zollen.

Auch sollen unser Bürger der Obrigkeit der Oerter, da sie ihre Güter zu Wasser schiffen oder senden, den gewöhnlichen Zoll entrichten und bezahlen.

Cap. LXXI.

Vom Bau- und andern Holtze.

Eichen Zimmerholtz oder gesägtes Holtz, eichen Deelen, eichen Bauholtz, soll niemand aus dieser Stadt führen, ohne Consens des Rahtes, bey Confiscation des Holtzes und 1. Marck Silbers, kein Bürger oder Einwohner mag Böttcher- oder Bandholtz kauffen, es habe denn seine Zeit und der Tagen gelegen, und es der Böttcher nicht kauffen wollen, wenn die Bürger solches, wie obgesaget, gekaufft, sollen sie solches an die Böttcher wieder verkauffen. Kein Bauholtz, welches in dem Sommer in dem Saffte gehauen, soll allhier gekauffet werden, bey Verlust desselbigen Holtzes, und der Käuffer soll dazu in gebührliche Straffe genommen werden.

Cap. LXXII.

Von Schiffern, so an den Grund zu sitzen kommen.

Schiffer, so an den Grund zu sitzen kommen auff der Elbe, da sollen die andern zwo Tieden bey ihm bleiben, und soviel möglich, alle Hülffe und Forderung zu Rettung treulich beweisen, bey Straffe 100. Gold-Gülden.

Cap. LXXIII.

Von Schiff- und Fuhrleuten.

Schiffer- und Fuhrleute, so gedinget, sollen die Wahren an destinirte Orte bringen, es wäre denn, daß E. Erb. Raht etwas anders vorhätte, oder daß Wassers-Noht daran verhindern thäte. Schiffer und Botsleute, die vor diese Stadt segeln, sollen sich alles Muthwillens enthalten an der Elbe, aus ausländischen Hafen Käse, Ochsen, Schaafe, Gänse, Hüner nicht nehmen, auch keine Bühme, aussen in der See gegen frembde Nationen sich aller Gebühr bezeigen, daß so jemand dagegen handelt, soll der Thäter auff das höchste, und der Schiffer, so er der Unthat nicht theilhafftig wäre, und doch den muthwilligen Thäter nach seiner Heimkunfft dem Erb. Raht nicht vermeldet, als ein Heler, und nach Gelegenheit und Wilkühr des Rahtes gestraffet werden.

Cap. LXXIV.

Von den Schiffern, die auff der Elbe auff- und nieder fahren.

Die auff der Elbe auff- und niederfahrende Schiffer

Schiffer sollen zum Zollenspicker mit ihren Schiffen anlegen, und was sie vor Güter führen und inhaben, von dem Zöllner besichtigen lassen, und ihnen von allen zollbaren Gütern recht und treulich berichten und den Zoll bezahlen, bey Poen 10. Goldfl. und wo er in dem Bericht untreu befunden würde, nach Vermögen der Recht ernstlich gestraffet werden, könte aber der Schiffer Sturm und Ungewitter halber zum Zollenspicker nicht anlegen, so soll der Schiffer dem Zollner zuruffen, daß er jemand schicke, so die Güter und Wahren im Schiffe besichtige.

Cap. LXXV.

Hamburgische Gewichte, Ellen und Maaß von Kramern zu gebrauchen.

Alle Vorhöcker, Apothecker, Kramer und alle andere, so bey dem Gewichte, Ellen und Maaß andern Leuten verkauffen, oder zu sich kauffen, sollen in ihrem Kauffen und Verkauffen der Stadt Gewicht, Ellen und Maaß gebrauchen, bey Verlust desjenigen, das sie damit gewogen haben, und sonsten bey Poen 20. Goldfl.

Cap. LXXVI.

Niemand, als das Ampt der Fischer, soll auff der Elbe fischen, um die Fische zu verkauffen.

Niemand anders, als das Ampt der Fischer, soll aus dieser Stadt fischen fahren, die Fische zu verkauffen, wolte aber ein Bürger, zu Behuff seiner eigenen Küchen, und nicht andern davon zu verkauffen, auff die Elbe fischen fahren, solls ihm wie von Alters her frey und unverboten seyn. Es sollen auch alle Fischer dieser Stadt, auch andern dieser Stadt gebieten bey der Elbe, damit das junge Gebrichte nicht unzeitig verderbet und vernichtet werde. Man soll keinen Hamen hinfüro für den Ancker setzen auff der Elbe, auch die kleinen Störgarn, damit die kleinen Störe zu scheinbarem Schaden und Abbruch dieser Stadt auffgefangen, nicht gebrauchet, sondern gäntzlich abgeschaffet werden, bey Verlust der Garn und Ancker, auch sonsten ernstlicher Straffe des Rahtes, und will E. E. Raht, solcher Unordnung und Verwirrung, dem jungen Fischwerck vorzukommen, dem Ampt der Fischer, sampt den Landleuten bey der Elbe, von ihrem Garn, wie weit die seyn sollen, eine eigentliche Maaß stellen lassen, darnach ein jeder sein Garn gleich machen, und soll solch Verbot und Ordnung zu handhaben und zu achterfolgen dem Richter befohlen seyn, die Straffe zu hinterfolgen, und mit der Straffe zu verfahren.

Cap. LXXVII.

Vom Pallast.

Die Schiffer sollen den Ballast an der Süder-Seiten der Elbe von den Wärdern und nicht von der Nord-Seite in den Prahm laden, daß alsdenn der nicht in die Tieffe falle, bey Poen 10. Goldfl. den Zoll-Herren zu bezahlen.

Cap. LXXIIX.

Von Ausbringung der Flethe.

Wann E. E. Raht gebietet, die Flete auszubringen und zu reinigen, soll solches niemand versäumen, bey Straffe 3. Marck Silbers.

Cap. LXXIX.

Draussen bey andern Aemptern nichts machen zu lassen.

Niemand soll ausserhalb dieser Stadt zu Altona, Ottensen, Wandsbeck, zu Nachtheil unserer Bürger und Handwercker, Zeug und Werck verfertigen lassen, bey Verlust desjenigen, was also in der Stadt von solchen Wercken getragen und gebracht wird, bey Straffe 10. Rthlr.

Cap. LXXX.

Von der Vorbeyfuhr auff der Elbe.

Niemand soll die Vorbeyfuhr auff der Elbe verschweigen, bey wilkührlicher Straffe des Rathes, sondern alsofort nach geschehener That dem Zoll-Herrn ankündigen.

Cap. LXXXI.

Von den Jungen auff den Gassen.

Die Jungens auff der Gassen sollen keine Fenster auswerffen, auch nicht fluchen, schweren und schreyen, bey Straffe des Hals-Eisens, auch weiter nach Gelegenheit des Muhtwillens mit Ruhten oder sonsten gestraffet werden.

Cap. LXXXII.

Von unfreyem Korn.

Kein Märckisch und Magdeburgisch Korn, so unfrey, und insonderheit Weitzen und Rocken, auch binnen Land den Weitzen bey der Brücken und der Cajen geleget, soll nicht auffgetragen werden, die Brauer und Becker seyn denn vorerst zu ihrer Nothdurfft befriediget und versorget, bey Straffe 10. Rthlr. so offt dagegen gehandelt wird.

Brauer-Knechte Ordnung.

Die Brauer-Knechte sollen ihrer Wirthe Brauwerck, und was dazu gehöret, treulich und mit allem Fleiß wachten, auch ihren Wirthen und Wirthin gebührlichen Gehorsam leisten, gegen ihrem Mit-Gesinde sich redlich schicken und bey Nacht schlaffender Zeit ohne Urlaub ihres Wirths sein Hauß, Keller oder Fenster nicht öffenen oder besteigen. Es sollen auch hinfüro in einem Qvartier nicht mehr denn vier Brauer-Knechte seyn, dieselbigen sollen einander mit dem Brauwerck oder ander Arbeit getreulich helffen, und das Bier vor und nach, ehe es zugeschlagen wird, füllen und darnach schiffen, und wenn sie zu solcher Nothdurfft gefordert werden, sich darinnen nicht wegern, auch keine frembde andere

andere Knechte, wenn das Bier im Keller iſt, fodern und mit denſelben trincken und zechen, auch ſelber nach 8. Uhren des Abends nach ihres Wirths Hauſe gehen, und ſich des Trinckens in Trinck-Kellern, oder aber in den Häuſern, ferner enthalten, und wer das Bier ſchiffet, ſoll den 4. Brauer-Knechten ein klein Väßgen von 8. Stübgen, und nicht mehr, auszutrincken zugelaſſen ſeyn, und ſoll ſolches Väßgen durch die Böttticher mit eigenem Brandmarcke gemercket werden, und ſo in der Nachbarſchafft Hauer-Brauer werden, die ſollen zu dem kleinen Väßgen, durch die Böttticher mit eigenem Brandmarcke gemercket, nicht kommen, ſondern allein die 4. Knechte, welchen ein Eſſen, dazu Butter und Käſe, und nicht mehr von dem Wirthe ſoll gegeben werden, diß ſoll der Schluß, Mandat, Befehlig ſeyn, die Keller und Häuſer zu beſichtigen, und die über die Zahl der 4. Knechte befunden werden, den Richt-Herren anzumelden, durch welche dieſelben in gebührliche Straffe genommen werden ſollen, und da jemand befunden würde, der ſich wegerte, wenn er zu der Füllung des Biers und ander Nothdurfft gefodert wird, der ſoll in Straffe 3. Rthlr. verfallen ſeyn. Und würde man befinden, daß die Brauer-Knechte dem Bier ſeinen Geſt zuviel benehmen, um ihres Vortheils willen, und auch das Bier ſeines Muthes, Geſchmackes und Krafft verluſtig würde, ſo gebeut E. Erb. Raht, daß hinfüro kein Brauer oder Brauer-Knecht von einem Brau mehr, als 2. Geſt abnehmen, und der Käuffer, der mehr kauffen wird, als einen Geſt von dem Brauer, wie vor Alters her gebräuchlich, der ſoll in Straffe 2. Rthlr. verfallen ſeyn.

Dieweil groſſe Untreu der Brauer-Knechte bey der Ausſichtung des Maltzes geſpühret wird, indem ſie viel gutes Korn unter das Ausfegels vermiſchen, und an Frembde verkauffen; ſo ſoll hinfüro ein jeder Brauer-Knecht ſeines Wirths Korn treulich ſichten, und ſoll das Sichtels ſeines Wirthes verbleiben, ohne daß es andern verkauffet, denn da jemand darüber beſchlagen würde, ſoll dem gemeinen Gute Straffe 4. Pund verfallen ſeyn, ſo ſoll der Wirth gleicher Geſtalt, ſo er dieſe des Knechts Untreu nicht vermelden würde, geſtraffet werden.

Auch ſoll der Brauer-Knecht kein Barm bey Tonnen, Balljen oder ſonſten verkauffen, worunter gut Bier mit untergehet, ſeinen Wirth damit zu veruntreuen, bey Straffe ſeines verdienten Lohns, davon die Helffte an die Wedde-Herren ſoll verfallen ſeyn.

Es ſoll auch ein jeder Brauer-Knecht ſeines Wirthes Tonnen in den Prahmen bey dem Flete, wie gewöhnlich, wäſſern, damit das Bier an der Farbe und Geſchmack, und ſonſten nicht verderbet werde, bey Straffe 2. Pund, es ſey denn, daß ſolches Wäſſern Eyß und Froſtes halber nicht geſchehen kan, und wenn der Wirth, dem der Unfleiß und Gebrech bewuſt, ſolches nicht meldete, der ſoll gleich ſeinem Knechte ſolche Bröcke zu bezahlen ſchuldig ſeyn.

Kein Lehr-Knecht ſoll Meiſter-Knecht werden, er habe denn 3. Jahr bey dem Brauwerck gedienet, bey Straffe 5. Rthlr.

Kein Brauer-Knecht ſoll Brauer werden, er habe denn 4. Jahr in einem Hauſe gedienet, und ſein Wirth habe ihm vor E. Erb. Rahte ſeines treuen Dienſtes Zeugniß gegeben, ſonſten ſoll er nicht zugelaſſen werden.

Es ſollen auch die Brauer-Knechte, ſo offt ſie einen Sack Korn abtragen wollen, die Darre rein zu fegen bey Straffe 3. Marck ſchuldig ſeyn, und da durch Verſäumniſſe der Brauer-Knechte die Darren ſich anzündeten, ſoll der Brauer-Knecht 3. Pund zu geben ſchuldig ſeyn.

Hopffen.

Niemand ſoll Hopffen, altem Gebrauche und Gewohnheit zuwider, dieſer Stadt vorbey fahren laſſen, bey Verluſt des Hopffens und bey Straffe E. E. Rahtes. Auch ſoll niemand heimlichen Unterſchleiff mit dem Hopffen gebrauchen, ſondern auff offenem Marckte angewöhnlicher Stelle nach altem Gebrauche verkauffet werden, ſo jemand der Bürger und Brauer dagegen handelte, und den Hopffen alſo heimlich in ſein Haus nehmen würde, derſelbe ſoll in 20. Rthlr. Straffe dem gemeinen Gute verfallen ſeyn.

Kein Frembder ſoll mit unſer Bürger Marck ſeine Güter wegſenden.

Das ſollen unſere Bürger frembder Leute Kauffgüter und Wahren mit ihren Marcken nicht verbitten und unterſchleiffen, bey Straffe des Meineydes und Verluſt der Güter. Alle Frembde ſollen ſich enthalten dieſer Stadt Bürger-Marck fürſetzlich zu gebrauchen, und damit ihre Güter zu entfreyen, bey Confiſcirung der Güter.

Kein Wirth ſoll Wein, Brandwein noch Bier unter der Predigt ſchencken.

Kein Wirth ſoll unter der Predigt und Gottesdienſt am Sontage oder andern Feyertagen Bier, Brandtwein oder ander Getränck zapffen, ſo er dagegen handelt, ſo ſoll der Wirth von einem jeden Gaſte 1. Rthlr. zur Straffe geben, und ein jeder Gaſt, den der Wirth bey ſeinem Eyde vermelden ſoll, auch 1. Rthlr. zu Straffe entrichten.

Keine Hering vor Joh. Tage zu fangen.

Der neue Hering ſoll vor Johannis-Tage nicht gefangen werden, auch nicht ehe verkaufft, er habe denn 10. Tage, vom Johannis-Tage an zu nehmen, in der erſten Peckel gelegen, bey Confiſcirung des Herings.

Kein

Kein Kramer ſoll unter der Predigt am Sontage Wahr aufflegen.

Kein Kramer und Höcker ſoll an Feyer- oder Sontage unter der Predigt auslegen, auch kein Arbeits-Mann arbeiten, bey Straffe 5. Rthlr. den Wedde-Herren zu bezahlen.

Von Bier-Fuhrern und Knevelern.

Imgleichen ſollen die Bierführer und Kneveler des Sommers vor 5. und des Winters vor 7. kein Bier führen, auch bey einen Kneveler-Karren nicht mehr den 2. Perſohnen ziehen, bey Straffe 3. Rthr. den Wedde-Herrn zu bezahlen.

Von Nachruffung der Jungen frembden Nationen.

Es ſollen alle Knechte, Mägde, Jungens und männiglich, alles Nachſchreyen, Beſchimpffen, und Verſpotten frembder Nationen ſich gäntzlich enthalten, bey ernſtlicher Straffe der Gerichts-Verwaltere.

Daß niemand von oben was herunter werffen ſoll.

Niemand ſoll Holtz, Steine, Waſſer oder dergleichen, da die Vorübergehende mit beſchädiget werden können, oben aus und von den Häuſern auff die Gaſſen werffen, oder gießen, inſonderheit in den engen Gaſſen und Witen, ſondern ſolches, wenn er es von oben herunter haben will, tragen, oder an einem Stricke herab laſſen ſoll, bey ernſtlicher willkührlicher Straffe denen Wedde-Herren.

Seinen Urlaub-Zeddul ungeſäumt zu verbrauen.

Eigenthümer der Brauhäuſer ſollen ihr Urlaub-Zettel ungeſäumet, zu rechter Zeit, verbrauen laſſen, bey Straffe 10. Marck Lübiſch, vor ein jeder Urlaub, ſo ein Jahr beſtehen bleiben, jedoch ſollen hiemit nicht gemeinet ſein dieſelbigen Urlaube, ſo wegen einer litis pendentz, oder andern rechtlichen impedimenten nicht können abgefordert werden, biß ſo lange ſolche rechtmeßige Beſoderung auffgehalten.

Extract uth der Buer-Spracke Petri und Thomä.

So viel Alter als 1594. und 1596. davon in der Chronica 1416. gedacht wird, welche Burgermeiſter, Herr Johann Lüneburg, zu Lübeck abgeleſen, wie auch im Stadt-Ordel-Bock, welches 1270. gemacht, fol. 39. auch einer Burſpracke gedacht wird, welche nicht mehr zu finden, und dieſer Extract muß daraus genommen ſein, weil auch hin und wieder in allen Receſſen einer Bur-Spracke gedacht wird.

1.

Tollbere Guedere thom Tollen-Spieckere antholeggen.

Diejenigen, ſo tholbare Guedere führen, ſcholen thom Tollen-Spicker mit ehren Schepen und Wahren anleggen, de Gudere beſichtigen laten, und dieſulvige gebrucklich vertollen, bey Poen 10. Goldſt.

2.

Von der Wichte und Mahte.

Rechte Wichte, Ellen und Mahte ſchall men gebrucken, und ſick vor falſcher Wichte, Ellen und Mahte höden, bey Verluſt desjenigen, wat damit gewagen edder gemeten iſt, und ſonſt by Pöne 20. Goldſt.

3.

Van den jungen Brott und Fiſcher Garven.

Dat dat junge Brott dorch de engen Hamen nicht vernuchtiget und vernuttet werden, ſcholen glickmetig Garve gemacket, und ſolches tho handhaven, und thoachter folgen den Richtern befohlen werden.

4.

Kein Tuch buhten der Stadt macken to laten.

Niemand ſchall ſin Tuch tho Ottenſen edder Altena macken laten, by Verluſt deſſulvigen, und Straffe 10. Dahler.

5.

Van Deverie edder andern Schaden, denen die dat Eickholt behauen, Dabelſpell.

Die up enes andern Have umb Deverie, edder Schaden tho donde, befunden werth, ſchall 10. Pund tho Brocke tho gevende ſchuldig ſein, wer idt ock Sacke, dat he ſulcke Brocke nicht erleggen kan, ſchall he eten Water und Brodt 14. Dage lang, und der Stadt ſo lange mieden, he ſiene Bröcke bethalet hefft, deßglicken ſchall idt mit denjenigen, die dat Eckholt behauen, edder ſonſt mit Dabelſpell aldar, edder binnen düſſer Stadt befunden, geholden werden.

6.

Uth der Brauer-Knechte Ordnung.

Item de Knecht, ſo ſick weigert, wän he tho Füllinge des Beers gefordert werdt, ſchall in Straffe drey Dahler verfallen ſien.

Item ſo der Brauer edder Brauer-Knechte mehr den twee Geſte van eenen Brau Beers affnimpt, ſchall in Straffe twee Thlr. verfallen ſien.

Item ſe ſcholen de Tunnen watern und rein holden, by Poen twe Pund.

Item ſcholen de Brauer-Knechte ehres Werdes ingemande Geldt denſulvigen alſobald overantworden, by Verluſt ehres Lohns.

Item ſchall keen Lehr-Knecht vor einen Meiſter-Knecht angenomen werden, he hebbe den vor erſt drey Jahr by den Bronwerck gedeenet, by Straffe vieff Thaler.

De Brauer-Knechte ſchalen mit brennende Luchtern upe ehren Werde Boen nicht gaen, by Straffe twee Pund.

So ſcholen ſe ock de Dahren, ſo vacken ſe enen

Sack Korn auffträgen willen, segen und reine holden, by Poen 3. Marck Lübs. da averst de Dahren dorch siene Versümnüß anstecken werd, schall he drey Pund tho gevende schuldig sien.

7.

Van den Schopen-Brauern.

Den Schopen-Brauern einen jeden scholen des Sommers drey Schillinge, und den Winter over veer Schillinge tho Lohne vor een Brau-Beers gegeben werden, und nicht mehr, und vor eine Marck Lübs. Beer, by Poen 24. ß.

8.

Van Mesten, Poecken edder Strid-Hamern, und andern mordl. Egge-Wapen.

It schall nemand lange Meste edder Pocke ock Stridthamer, edder ander mordlicke Egge-Wapen tragen, by Tage und by Nachte, by Verlust der Wehre, und ernstlicher Straffe eines Erb. Rades.

9.

Van Verkope der Tunnen.

Niemand schall sick unterstahn, buten und umb langes der Stadt de Tunnen up einen Varkop den Brauer tho Schaden, vp tho koepen, by wilkührlicher Straffe des Erb. Rades.

10.

Borger nicht mit Frembden tho handeln.

Kein Burger schall sick mit Frembden in Handelung inlathen, und sien Erve und Egendohm des Erves demsulvigen Pandes-Wyse verkopen, da aber jemand sick des understahn würde, schall deselbe Handel und Contract van Unwerden, krafftloß und nichtig sien, und de ungehorsame Verbreckers in Straffe des Erb. Rades verfallen sien.

11.

Van den Straten-Jungens.

Die Jogend, und sonderlick de Bedeler-Jungen scholen nicht up den Karckhofen Boverie drieven noch fromen Luden up den Straten de Fenster uthwerpen, woll darover befunden, schall in dat Halß-Isen gesettet, unde werth na Gelegenheit sienes Mohtwillens mit Roden edder sonsten gestraffet werden.

12.

Vorkop de Schwine.

Niemand schall sick understahn mit Schwienen Vorkop tho driven, by Verböringe der Schwiene, so also verkofft, und schall ock de Verkoper uth deser Stadt gewesen werden.

13.

Ein jeder Bürger schall sien Gesinde, Gaste, Denstен und Kinder holden, dat se keen Dabelspele mit Mummen schantzen, Karten, und derglicken Spele driven, by Poen 10. Marck, so ein jeder Speler den Richtern geben schall, ock by Verböringe des Geldes, wat also gewonnen edder verlohren is, ock schall de Werth edder Werdinne, de solckes holden, in Straffe 10. Marck genomen werden.

14.

Schorsteine.

Ein jeder schall sienen Schorstein fegen und rein holden, by Bröcke drey Pund.

15.

Fastel-Abende gahn.

Niemand schall Fastel-Abend gahn, by Tage edder by Nachte, noch mit Pipen, Trommeten, edder andern Spelen, deß glicken Fackeln, Kertzen edder Lunten, ock anderen Eggewapen, edder andere verbadene Wehren sick up der Straten finden lathen, by ernstlicker Straffe E. E. Rades.

16.

Leddige schmale Tunnen.

Idt schall niemand eine ledige schmale Tunne in diese Stadt bringen edder bringen laten, sondern de dasselbige tho thoende, sick an de Bötker alhier verfoegen, by Verboringe der Tunnen und wilkorlicher Straffe Eines Erb. Rades.

17.

Dat Korn an de Layen und Brüggen tho leggen.

Alle Marckische und Magdeburgische Korn schall an der Laye und Bruggen gelegt werden, und nit upgedragen, ehe de Brauer unde Becker versorget, by Poen 10. Tahler, so vacken dargegen gehandelt werd.

18.

Keinen Hoppen deser Stadt vorby tho fahren.

Niemand schall Hoppen deser Stadt vorby fahren, by Verlust des Hoppens und wilkürlicher Straffe des Rades.

19.

Van Steine-Brüggern und Bornmestern.

Idt schall ock keen Stein-Brugger etwas eher tho Steen-Bruggen vornehmen, eher des Rades Stein-Brugger dartho bescheden unde besichtiget, by Peen drey Pund, ock schalen de Borne-Mester und Kunst-Meistere, de Kuhlen, so se gegraben, stracks wedder thowerpen und Stein-Bruggen laten, by Poen drey Pund.

I.

Van den Krögern und Schencken.

Des Sontages edder ander billige Dage schall nemand in Geselschoppen, Krögen, Garköcken und sonsten andern Orthen, da man Kröge tho holden pfleget, Gäste beholden, frembde inkomende Leute sitten hebben und desulvigen nicht ehr, beth de Klocke dree geschlagen, Beer schencken, so darover betreden werden, schall de Werth van jeden Gaste 8. Schillinge und jeder Gast ock 8. Schilling tho Brocke geben.

II.

Keine neue Tunnen uth der Stadt tho föhren.

Idt schalen, ahne sonderlicke Orloff des Erb. Rades, kene neye Tunnen bückedes und schmales Bandes uth der Stadt geführet werden, by Verlust der Tunnen und dörtig Marck Lübs.

III.

Verkope des Holts.

Die Verkope des Timmer-Holts und allerley Faden-Holtes schall einen jedem, um der Statt Jurisdiction und Gebede besetten, by Poen tein Pund verbaden sien.

IV.

Kein Tuch buthen der Stadt macken to lathen.

Idt schall kener düser Stadt Borger und Inwohner edder dersulvigen Gäste, edder Gesinde jenigerley Tuch edder Werck buten der Stadt na Altena, Ottensen, edder sonst up twe Miel Weges nah macken lathen, so scholen ock solcke buten wahnende Handwercker der Borgern tho Verfange so thane Tuch nicht uth der Stadt halen, edder herin bringen, by Verböringe desjenigen, wat also dorch ehme gebracht, unde uth edder in die Stadt gehalet edder gebracht werden.

V.

Schneider-Knecht kein Gelt vor Siede tho forden.

Idt scholen de Schnieder-Knechte kein Gelt vor Siede fordern, by Bröcke tein Gülden, so schall ock de Meister, de solckes den Knechte gestadet, desulvige Bröcke tho erlegen schuldig sien, und da de Knechte solcke Bröcke nicht erleggen können, scholen se 14. Dagen mit Water und Brod in de Fronerey getüchtiget werden.

VI.

So Gerüchte wurde by Dage edder by Nachte.

Wurde een Gerüchte by Dage, edder by Nachte, alle de dar bey bysaten sien, scholen dartho kamen, by drey Marck Sülver, erhevet sick Hader unde Kieff, unde Rades-Personen edder Diener dartho kamen unde Frede beeden, de schall geholden werden, by der Poen, als de Frede gebaden werdt.

VII.

Na der Klocken nicht up der Straten tho gahnde.

Idt schall nemand na de Klocken 9. nicht up de Straten gahn ahne Luchten, by Bröcke 10. fl. kan he de nicht geben, schall he in de Hechte gebracht, und drey Dage mit Water unde Brodt gespieset werden.

VIII.

Wehren idt Frömbde.

Hefft de Werth eenen Frembden, deme schall hedt antogen, unde eene Luchte dohn, darmede he gahn moge, offt he nüttlich warff hefft, deit he dat nicht, so schall der Werth sulvest beteren.

IX.

Nicht tho brauen, ehr Orloff gegeven.

Nemand schall brauen tho Sehrwardt edder binnen Landes, ehr de Radt Orloff dartho gifft, by wilkührlicher Straffe des Rades.

X.

Schip-Kop.

Nemand schall sien edder siener Fründe Schip verkopen, idt sie den twölff Jahr alt, by Poen der Recesse einverlievet.

XI.

Van Barnes-Noht Gerichte tho macken.

Brende jemandes Hueß edder Dack, (dae GOtt vor sy,) und mackede keen Gerichte, de schall dat beteren mit 10. Marck Penningen.

XII.

Frauen-Volck und Kinder dar nicht by tho gahnde.

Des scholen alle Frauen, Jungfrauen, Megde und Kinder, by dat Für nicht kamen, ein jeder by Poen 10. ß. 4. pf. behalven denjenigen, de Frundtschop edder Nabeschopp halben verwand sien möchten, qveme ock jemand by dat Für unde wilde nicht redden helpen den schall man davan wysen, und würde he sick alsdenn wercklich anstellen, de schall dat beteren mit 10. ß. 4. pf.

XIII.

Leddern Emmer tho holden.

Ein jeder Brau-Hueß schall stedes holden tho Reddinge des Brandes drey leddern Emmer, dat Waen-Hueß twe. Ein vermogen Borger huerling eenen, by Bröcke eines Marck Lübs.

XIV.

Die Stadt-Graven nicht tho befischen.

Idt schall sick nemand verdristen, der Stadt Graven edder Dicke tho befischen, noch mit Angeln oder Ahlstocken, by Pöne der Gefängniß edder 10. Dahler, so woll darunder betreden werd.

XV.

Kein Brauer-Knecht van hier tho forderen, umb buten der Stadt widt Beer up de Hamborger Wiese tho brauen.

So sick jemandes Frembdes, unterstunde Brauer-Knechte von hier tho fordern, da me muge buthen witt Beer up de Hamborger Wise tho brauende, he sie woll he sie, würde he darav beschlagen, schall dem Rade söstig Goldgülden verfallen sien, unde de Brauer-Knecht vor dieser Stadt verfasseten Mann geholden werden.

XVI.

Brandewien.

Idt schall keen Brandewien alhier gebrandet werden, by Verlust de Ketele unde twe Dahler Poen und Straffe.

XVII.

Des Flas edder Hemp.

Idt schall kener in sienen Huese Flaß liggen laten,

laten/ sondern in Packen und Faden schlaen/ by Poen 18. Dahler.

XIIX.

Mandat/ darin dat Schettende verbaden.

Offtwoll E. E. Raht vor dieser Tiede in der Buer-Sprack hefft affkundigen und verbaden laten/ dat nemand sick verdristen schall/ in dußer guden Stadt/ und up den Haven vor und umb der Stadt mit Rohren tho scheten/ so kumpt doch E. E. Raht in loffwürdige Erfahrung/ dat densulvigen in velen Wegen tho wedder gehandelt werd/ wo den vor wenig Dagen leider sick Unheil thogedragen/ dat een Persohn dorch solck ungebührlick und lichtferdig Scheten van Levent tho Dode gekamen/ wan dan sodane straffbare Handelinge beide in göttlichen und menschlichen Gesetten und Ordnung thom höchsten verbaden/ als will E. E. Raht mit allen Ernste manderet und gebaden hebben/ dat nemand binnen dieser Stadt vor den Döhren in und by den Höven/ vor und umb diese Stadt hier mit Rohren scheten/ sondern des scheten sick gäntlick entholden schall/ den E. E. Raht will mit Fliethe darna erkundigen laten/ und dar jemand befunden worde/ de dissen Gebade tho wedder/ der Orden mit Rohren scheten wurde/ densulvigen schall dat Rohr genamen werden/ und dartho in Poene und Straffe twintich Dahler verfallen sien/ welcke Poene de Richtern van den Verbreckern infodern scholen/ und dar de Overtreder den Bröcke nicht tho bethalen hadde/ schall he 8. Dage in E. E. Rahts Hechte mit Water und Brodt getüchtiget/ und deser Stadt und Gebede sick so lange entholden/ beth dat he den Bröcke erlegt hebbe/ dar averst jemand up solck schetende/ up vorgemelte oder einen andern erscheten und umb sien Levent bringen würde/ desulvige schall als ein moetwilliger und vorsadlicker Dodtschlager und Mörder in sienen Levende wiederumb gestraffet werden/ und gar keine Entschuldigung darwegen vorthowenden hebben/ so scholen ock alle Herbergere ehre Gäste dieses Mandat mit Fliete erinnert hebben/ densulvigen sick bey vorgemelter Straffe und Poene gemet tho verholden/ darna sick ein jeder tho richten. Publicatum den 12. Maji, A. 1577.

XIX.

Dat kein Brauer den andern ein Stelling Geste weigern schall.

E. E. Raht will ernstlick manderet und gebaden hebben/ dat keen Bruer noch Bruer-Knecht den andern een Stellen Gest weygern schall/ by Poen und Straffe enes Dahlers.

XX.

Van Geste tho halende.

So schall ock den Bruer-Knechte tho Vorfange denen Beckern keine Geste inbalien noch haelen offt halben Tunnen uth der Brauer Keller tho lenende verstadet werden/ sondern schall de Becker den Geste/ wo van Olders her gebruklich/ bey kellende tho halen schuldig sien/ von die Brauer und Brauer-Knechte mit Geste tho Nottorfft berieffet sien/ up dat de Braur des Beers/ so under den Geste uthgedragen/ unberovet bliven/ so averst hergegen gehandelt würde/ so schall byde Becker/ Brauer und Brauer-Knecht ein jeder einen halben Dahler tho Bröck tho geben schuldig sien.

XXI.

Van Dabelspele by der Schepelkan.

Nadem ock allerley Unraht unde Moetwillen by den Brauer-Knechten mit Dabeln und Spelen by den verlavenden Fatken van 8. Stövecken gespöret werd/ als will E. E. Raht sodant Dabeln und Spelen by Poen der Bodeln gantzliken verbaden hebben/ und schalen ohne Willen der Richt-Herren daruth nicht scheiden/ so schalen ock sodane verlovende Fatken mit E. E. Rade Brandmarck gekempet werden/ und ohne dat den Brauer-Knechten/ sodane verlovende Fatken uth tho drincken nicht verstatet werden.

XXII.

Die Hantwercks-Lude des hilligen Dages nicht tho arbeiden.

Idt schall ock keen Handwercksman boven des Erb. Rades vorige Verbott siene Gesellen und Knechte/ des hilligen Dages/ under den Ceremonie und Kercken-Deenst arbeiden laten/ sondern sien Volck und Gesinde dartho holden/ dat van ehne solcke Tiedt als tho Gades Ehren/ und dessen tho Beforderung unser Seelen Seligkeit gehöret/ und in der Karken angesettet ist/ dartho und nicht tho Arbeide settet ist/ vele weniger tho Drunckenheit/ Dabelspel/ Untucht/ und andere Luchtferdigkeit gebrucket werden/ derhalben schall ock des Sondages edder up andere hillige Dage nemand in de Geselschoppen edder Krögen/ des Ampt der Jahrköcken/ Brandewins-Krogen/ und sonsten andern Orden/ da man Krögerie tho holden plecht/ jenige Geste behalven/ frembde inkomende Lüde sitten hebben/ und densulvigen keen Beer schencken/ ehe de Klocke dree geschlagen hefft/ so dat avergetreten würde/ schall de Wehrt van jeden Gast 8. Schilling/ und ein jeder Gast/ den de Wehrt hefft/ by sienen Ede vermelden/ schall vor sich sülvest ock 8. Schilling thor Wedde geben/ Idt scholen ock beth na düssen Klocken-Schlag up den Sondag und andere Fierdage kein Fecht-Schule/ noch andere Spektackel geholden/ noch mit Pipen/ Trummeln und anderen up der Straten gahn werden.

XXIII.

Dat sick de Schippern und Boes-Lüden in frembde Haven/ ock gegen frembder Nation Volcker in der See gebührlick verholden scholen.

Idt scholen ock de Schippere und Boeß-Lüden de van düsser Stadt segelen/ an der Elbe und in- oder uthlendischen Haven/ den Luden ene Schwiene/ Ossen/ Schape/ Göse/ Hüner und andere Victualien nicht nehmen/ ock sonst gegen frembde Nation Lude/ in der See nicht anders den rechtmetigen/ so averst jemand hieraver beklaget und befunden würde/ schall de Oeder an dat höchste/ und de Schipper/ so he de Undaht nicht deelhafftig wehre/ und doch de moetwillige Oeder na siener Heimkunfft den Erb. Rade nicht vermeldet/ als eenen Heler/ na Gelegenheit und Wilkühr des Rades/ gestraffet werden.

XXIV.

Van den Flethen tho reinigen.

Wenn E. E. Raht gebüth de Flethe tho reinigen/ schall solckes nemand versümen/ wel dat brickt/ de schall dat betern mit 3. M. Sülvers.

XXV.

Timmerlüde keine Spone weg tho schlepende.

Idt scholen sick de Timmerlüde des Wegschlepen des Holtz und der Spöne gäntzlich entholden/ und sick an ehren gewohnlicken Lohne genogen laten/ by Verlust eines gantzen Wercke Lohns.

XXVI.

Zierung der Welle und Graven nicht tho schamfferende.

E. E. Raht will jedermanniglichen ermahnet hebben/ dat he sine Kinder/ Knechte/ frembde Gäste und Jungen berichten/ dat se sick der Brüggen/ Bohne/ Stegen/ Plancken/ Hoge-Doren/ Tune Wuheln/ und andre Zierung der Welle und Graben dieser Stadt thobehorede und tho beschmedende und tho schimpfferende entholden/ by der Straffe/ den Zeddeln/ so hiebevor an den Straten upgeschlagen/ inverlevet.

XXVII.

Vergadderung der Braur-Knechte.

Idt scholen sick de Brauer-Knechte/ allerley Rotterey und Vergadderunge düsser guden Stadt tho Beschweringe tho mackende gentzlick entholden/ da averst jemand hingegen handelen würde/ de schall an sienen Freyhochsten gestraffet werden.

XXIIX.

Handteringe der Nedderlandern.

Idt scholen de Nedderlender/ de alhier Fure und Rock holden/ und unser Religion sick gemete verholden/ van allen ihren Gudern/ so se verhanderen/ dat gebrückliche Schott den gemenen Gude geben und erleggen/ und sonsten aller borgerliche Unplicht dohn/ daraverst der Nedderlender sick deß wegern würde/ de schall in düsser Stadt nicht geduldet werden.

XXIX.

Keine Schme- Schrifft tho schrivende.

Nadem sick etlicke understahn/ Schand- und Schmehe-Schriffte/ die man Pasquillos nohmet/ tho dichtende/ unde alhier in düsser guden Stadt under de Borgerschop und anderswo tho sprengen/ und averst solckes in allen gemenen beschriebenen Rechten verbaden. Als will E. E. Raht den Dichter und Uthdreger solcker Schmehe- und Schand-Schrifften/ wen sie averkahme/ na Inholt und Vermöge des heil. Reichs Constitutionen und Ordnung sonderlich A. 48. upgerichtet/ und na Uthwisinge gemeiner beschrevenen Rechten andern hernamals thom Exempel in gebührliche Straffe nehmen laten.

XXX.

Mit Englischen Handbagen nicht in der Stadt tho scherende.

Idt schall ein jeder sick entholden/ mit den Englischen Hadtbagen in düsser guden Stadt tho schetende/ by Verlust des Bogens und wilköhrlicher Straffe E. E. Rades.

XXXI.

Jegen de Wacht keinen Moetwillen tho gebruckende.

Dewiele gespöhret und befunden werth/ dat allerley Moetwille und Overmoht der Wacht by Nacht-Tyden begegnet/ und wedderfähret/ und averst E. E. Raht es keines Weges tho gedulden/ derowegen gebüth E. E. Raht/ mit besondern Ernste/ dat een jeder sick solckes Moetwillens und ungebohrlicke Gewalt gegen dejenigen/ so up der Wacht verordnet/ gäntlick entholden/ und kene Orsacke tho Unlust und Zanck geve/ by Vermeidung ernstlicker unnaläßiger Straffe gegen dejenige/ de sick hierinnen vergrepen/ schall vorgenommen werden.

XXXII.

Van Mannes- und Frauens-Persohnen/ so sick buten der Stadt tosamen geven laten.

So wird auch vermercket/ dat etlicke Männer und Frauens-Persohnen in dieser guden Stadt geseten und wohnhafftig sick buten düsser Stadt begeben/ und sick alda thosamen geven und vertruen laten/ unde darna sick wedder in düsse Stad verfögen und neddersetten/ dowiele overst sulckes uth bewegenden Orsacken nicht tho gestoden/ derowegen will E. E. Raht ernstlich gebaden heben/ dat ein jeder sick dessülvigen hinfüro entholde/ unde de sick tho befreyende gedencken/ alhier in dieser Stadt/ sick in den vier Carspelkarken/ wie gebrucklich/ erstlich ablesen/ unde darna apentlick in den hilligen Ehestand/ dorch den Diener göttliches Wordes alhier in der Karcken vertrouen laten/ so averst hiergegen gehandelt würde/ scholen dejenigen/ so sick dergestalt buten der Stadt vertrauen laten/ hinforder in düsser Stadt nicht geleden werden/ sondern stracks daruth gewieset.

XXXIII.

Mandat van wegen der Schepe binnen Bohms tho bringen.

Nadehme de Schepen/ wen de binnen Bohms

gebracht werden/ grote Gefahr/ Unglück und Unheils tho vermedende und tho besorgen/ wie den vor wenig Dagen verspöhret worden/ damit nun solcken besorglicken Unheil und groter Gefahr vorgekahmen werde; Als will E. E. Raht mit sondern Ernste manderet und gebaden hebben/ dat de Schepe hinfürder binnen Bohms nicht scholen gebracht werden/ idt sy den/ dat desulvigen in de Grund twe gelecht/ und de Kele der Schepe Notturfft besichtiget/ und also van unden up/ bet thom ersten Overlop gebraget/ repareret und gebetert werden/ und wen de Schep also/ wie boven gemeldet/ van unden up bet thom ersten Overlop gebraget sien/ also dan mogen se buten Bohms gelicht/ und alda ferner gebraget werden/ damit also alle Ungelücke unde Unheil verhödet werden möge/ ock schall man flietige Ubsehent hebben/ dat de Stede/ aldar de Schepe gebraget werden/ wüt gemackt sien mögen/ so ock binnen Bohms liggen/ damit desulvigen byliggenden Schepen kein Schade und Unglück dadurch anstahn und wedderfahren mogen/ da averst hingegen gehandelt werde/ so scholen de Schipper/ de solckes int Werck richten/ in Poen 100. Dahler dem gemeinen Gude tho entrichten verfallen sien/ dartho scholen de Arbeits-Luden/ so sich dartho gebrucken laten/ in de Fronerey gesettet/ und aldar nach Gelegenheit getüchtiget werden/ darna wet sick ein jeder tho richten.

Rademe wegen deß ungebohrlicken wockerlichen Hendeln und Contracten/ dadorch nicht allene de Nottürfftigen mercklichen benachdelet und uthgesogen werden/ sondern ock Gades des Almächtigen Torne gehupet unde gemehret/ und folgends thor Straffe gereitzet werd/ hiebevor affgekundiget/ so will E. E. Raht solckes wedderumb verniet und mit Ernste gebaden hebben/ dat ein jeder sick solcken schandlicken Maent- und Wecken-Wockers hinfüro entholde/ würde averst jemand befunden/ de dat itzt gedachte Maent- und Wecken-Wockers und baven sosse von hundert des Jahrs edder sonst dorch einen vermenten Kope jeniger frembde Personen undersettinge Handelinge und Hinderlist der Verehrunge/ Schencke/ Gifft edder Gave/ wo de sien edder genohmet werden möchten/ vorher edder darna hade genohmen edder entfangen/ das Hofft-Stoel und Tinse schall deßwegen den gemenen Jude verboret und verfallen sien/ wat averst de Hofft-Stoele und Tinse des Stadt-Bockes belanget/ darmit schall idt/ wo van Alders her/ geholden sien und blieven.

Nadem E. E. Raht in Erfahrung kompt/ dat etlicke Borger sick van hier begeben/ und an andern Orden Wit-Beer up de Hamborger Wiese tho brauen sick understahn/ die sodahnes dohn/ scholen/ wen se betreden als Eides vergeten beklaget und verfolget werden/ so ock jemand unsere Borger sodahnes erfahre/ schall dat trulick vermelden/ deit he dat nicht/ so schall he glicker Gestalt treuloß geachtet werden/ und würde jemand Frembdes sick understahn/ welcke Braur-Knechte solcker Menung van hier tho fahrende/ he sie wol he sy/ wart he daraver betreden/ schall den E. E. Raht söstig Goldfl. verfallen sien und de Brauer-Knecht de alhier gedenet und gelehrt/ de schall na den Dage vor düser Stadt verfasseten Man geachtet und geholden werden.

Idt schall nemand na de Fahrelt iedt na Ostern mehe bliven bewohnen by Poen 5. Daler/ und schall sin Tuch van den Haven gewerpen werden/ und schall ock de Egendohmer tein Daler thor Straffe geben/ Gantegueren und döhren scholen van dem Hoven/ da se sien/ weggebrocken werden.

Verkope an besten und allerhand Wahren ist verbaden/ by Poen 10. fl. so he nicht tho bethalende hefft/ schall 14. Dagen Water und Brod ethen in der Hechte/ wan Rente und Hofft-Stohl mit Settung der Erven in den Stadt-Bocke verteckned/ schall kene Appellation an dat Keyserlich Kammer-Gerichte gestatet werden.

XXXIV.

Findung des Neddern-Gerichtes van Wives Personen/ die mehrmalen werden beslapen.

Im Rechte gefunden/ dewiele leider gesporet/ dat lichtferdige Personen/ so binnen dieser guden Stadt by framen Luden vor Megde und Ammen denen/ sick tho Untucht vorsatlick begeven/ und etlicke mahl schwengern laten/ so dat ock van den Kantzeln daraver geklaget/ und de Raht-Herren/ wegen Nachläßigkeit ehres Ampts beschuldiget werden. Derowegen umb gemener Erbarkeit willen/ eine gemene Findung darup gefordert werden/ wo und welcker Gestalt henforder mit densulvigen Personen schall verfahren werden/ warup doch Borger und Dingluden gefunden/ dat wennehr solcke Personen befunden worden/ schall idt damit also geholten werden/ dat wenehr de sulvigen thom ersten mahl geschwengert werden/ dat dejenigen/ de solckes gedahn/ der Geschwengerde uth den Kindel-Bedt föhden/ und sedotiren/ ock dat Kind tho sich nehmen/ und underholden schall/ wen se averst thom andern mahl also geschwengert wurde/ schall er nichts den allene ehr Underholt in den Seßwecken gegeven werden/ dar averst solckes thom derden mahl geschehen/ schall er 14. Dagen lang ehr Underholt gegeven werden/ dat Kind van er genamen/ und se also den dieser Stadt verwieset werden. Actum den 30. Julii, Anno. 1570.

Anno 1550. und Anno 1561. up Thomä affgekundiget.

Ein Erb. Rath erfahret ock uth fehlen Klagen/ dat etlicke in dieser Stadt beyde von Mann und Frauens-Personen/ in ehren Husen Dabel-Speel und Worpel und Karten upholden/ up dat sick Borger und Junge-Gesellen dagelicks by ihn versamlen/ und ene Dabelschohl öven und gebrucken/ und malckander ehre Gelt und Rede up de Karten affwinnen/ dar uth sick Hader und Wedderwille/ und bißwielen Schlege und Wunden begeven und thodragen/ dewyle wy solches vormahl verbaden und affgekündiget/ und eene gewisse Poen darby gestellet ist/ so schall na diesen Dagen dat Gelt/ so up diesen Spele gewesen ist/ an dat Recht verfallen sien/ und schalen dartho beyde Speler/ ein jeder 10. Marck tho der Bröcke geven/ und de Werth edder Werdinne/ als de Helers und Handhavers solcker Ungebührligkeit/ schall mit so vele Geldes/ als up den Speel gewesen ist/ und darentboven mit 10. M. gestraffet werden/ und will E. E. Raht einen jeden gewarnet hebben/ dat se sick beider mit Spelende und Handhaven desulvige hinderlate/ sick vor Schaden tho warende.

Rademe in den jungst twischen E. E. Rade und der Erffgesetenen Borgerschop geholden Tosamenkunfft/ tho desto richtiger Inbringunge der Accise einmödigst ist belevet und bewilliget worden/ dat enen jeden Brauer soeß Dage/ na dem he syn Beer verkofft/ und uthgedahn/ tho Inbringung der Accise sienes Brauer-Zedels/ den Borgern averst und Inwahnern/ tho Affforderung der Accise-Zedels acht Dage scholen gegönnet sien/ und dat de Kröger densulvigen edder den folgenden Dag/ wenehr se ehr Beer inbekamen/ ihr Accise-Zedel holen schaln/ ock dat henferner de Brauer sulvest up ehren Eidt ehr Zedel up der Accise bringen/ und nicht dorch ehre Frauen edder andere dat sülvige verrichten/ und de Wedwe/ so brauen/ solckes dorch eenen erlicken Borger bestellen laten/ wo den ock de Beerforder und Kneveler/ wochentlick/ wat he vor Beer verforet/ up ren Zedel verteckned up der Accise inbringen scholen.

Als will E. E. Raht hiemit alle und jede dieser Stadt Borger/ Inwahner und Underdahnen ernstes Flietes erinnert/ ermahnet/ und densulvigen gebaden hebben/ dat ein jeder sick obgedachte Beleving gemete betöge/ und welcker in dero einen jeden darinnen angesetteden Tydt sien Brau-Zedel nicht abfodert/ schall in vieff M. L. unnachleßig tho bethalen/ verfallen sien/ dar averst boven angesettende Tydt/ ferners acht Dage mit Einbringunge und Affhalinge der Brauer und Ziese-Zedel sümig befunden werdt/ solckes schall vor enen Vorsate geachtet/ und der Verbrecker unredlich geholden/ und als ein Meineidiger gestraffet werden/ de Beerforder und Kneveler averst/ so dieser Belevung nicht nakomen/ scholen ehres Lohns dadurch verlustig sien/ darna sick ein jeder tho richten/ und vor Schaden tho höden.

Rademe ock E. E. Raht ene Tidthero velfaldige Klage vorgekamen/ von den übermeßigen/ und van dieser Tidt in düser guden Stadt unverhorden Muhtwillen/ so by Avent- und Nacht-Tyden so woll an Mans- als Frauens-Personen werd geövet/ und E. E. Rade/ als der Obrigkeit/ by Weßinge des Moetwillens und Boverie ock de Straffe tho scherpen/ Ampts wegen oplieget und geböret/ als will E. E. Raht hiemit menniglichen/ insonderheit solcke moetwillige Freveler/ so sick andern thom Verdret Unglücke tho verohrsacken up den Straten finden laten/ ernstlick gebaden hebben/ dat se sick hinfüro des frechen/ wüsten und moetwilligen Wesen/ des up der Straten/ und insonderheit ander ehrlicke Lude/ anteholdende tho Beleidunge/ und ehnen dat ehrige tho nehmen scholen entholden/ mit dero Verwarnunge da na dieser Tyt jemand hiergegen tho handeln/ und sick vorsetzliches Mothwillens up der Straten tho gebrücken/ würde gelüsten lathen/ dat gegen den edder desulven de Scherpe des Rechtes dermaten schall gebrucket werden/ dat andere ein Exempel und Byspill tho nehmen hebben.

Dewiele ock van Olders her gebrücklich gewesen/ wen een Borger/ Egendohmer/ edder Huer-Brauer uth ehehaffter Noht verhindert worden/ sien Orloff tho rechter Tidt tho brauen/ dat he alsden solches up den Maten/ und Erloffnusse eines der beiden Wortholden der Herren Borgermeistere hefft maten uptecken laten/ und averst darby eine Tydtlang groter Mißbruck gesporet/ dat solck affschrievent nicht allene gebleven/ besondern ock dat alle Borger und Brauer ehre Zedel ein Jar/ ock wol bißwielen twee und mehr nachstahn laten/ dardorch grote Unrichtigkeit in den Brauwerck verorsacket worden/ sodane Unordnung vorthokomen/ so will E. E. Raht alle und jede Bürgere und Bier-Brauers hiemit ermahnet/ und densülvigen gebaden hebben/ dat ein jeder/ de sien Orloff-Zedel/ wen Orloff ein jeden gegeven wird/ nicht brauen/ edder verbrauen laten will/ dat erste Orloff up der Matten schall lathen upteckenen/ ehe dan dat ander gegeven werd/ und dat ander/ ehe dat drüdde gegeven werdt/ by Straffe eenes halven Dalers/ so jemand sümig darin befunden werd/ schall van jeder Zedel upthoschrieven 1. ß. Lübs. den Matten-Schriever gegeben werden/ wen dat veerde gegeben werd/ schall dat drudde up der Matten geschreven sien/ und woferne dat were versümet/ schall deßwegen 1. Thlr. wo ock van den folgenden desülvigen Jahrs Orloffen/ wen dat negste werd gegeben/ nicht geschreven sien/ een Ricks-Daler thor Straffe schall gegeben werden/ darna sick ein jeder tho richten.

Rademe E. E. Rahde underschedliche Klage vorgekamen/ dat etlicke sick understahn scholen/ Raquetten by Avent-Tydt in düser Stadt tho werpen

werpen, davon lichtlick beschwerlick Unglück und Brandt-Schaden entstehen könden, und averst solckes einen Erb. Rade, als der Ovrigkeit, nicht tho gedulden, als will E. E. Raht jedermennuglich hiermit erinnert und verwarnet hebben, dat se sick hinforder solckes unzimlicken Raquett-Werpens entholden scholen, by ernster wilkörlicher Straffe, damit diejenigen, so dagegen tho handelen befunden werden, unnachläßig beleget werden scholen, darna sick ein jeder tho richten, und vor Schaden tho höden.

Anno 1611.

Nadehme ock hiebevor eine nutzbare und nodige Hochtidt-Ordnung mit der Erffgesetenen Borgerschop Belevunge publiceret, und den erfahren wird, dat alle solcker guden Ordnung der Gebühr bethero nicht nagelevet worden, und derowegen E. E. Raht mit Vorbehalt dero betherte verwickten Straffe nachmals gemeinet ist über besagte Hochtidt-Ordnung mit Ernste tho holden, und desülvige exequiren tho laten.

Als will E. E. Raht männiglichen hiemit erinnert, verwarnet und desülvigen gebaden hebben berührter Hochtidt-Ordnunge sick hinführo allerdings gemeß tho betogen, und sick vor Schaden tho hoden.

LXVII.

Recess, so zwischen E. E. Rath zu Hamburg, und der Erbgesessenen Bürgerschafft daselbst, zu Erhaltung der auff die Augsp. Confession gegründeten Christlichen Religion, ingleichen beständiger Einigkeit und Auffnehmens des gemeinen Bestens, im Jahr 1603. auffgerichtet worden.

DEr Hilligen Hochgelaveden Dreföldigheit thon Ehren, tho Erholding unserer wahren Christlichen Religion, ock bestendiger Einnicheit, Gedien, Upnehmen, und Wolfarth düsser guden Stadt, hefft ein Erbar Raht mith Belevinge der Erffgesethenen Börgerschop, nha dieser itzigen Tide und Lüffte Gelegenheit, etlike Articul Recesses Wise vorfathen lathen, welcker nha ripsamer Erwegunge, so woll von einem Erbaren Rahde: Also ock der Erffgesethen Börgerschop vor Stadt-Recht tho holdende sin angenamen und belevet worden als folgt.

Der erste Articul.

Van Beförderunge der wahren Christliken Religion.

Anfenglich dewile de Einigheit in der Religion ock de rechte Band des Fredes und Vortruwens is in politischen Handelen; Also schall in düsser Stadt und dartho gehörigen Kercken und Gemeine, de wahre reine Religion, so desülvige in den Prophetischen und Apostolischen Schrifften, und daruth in den dren bewehreden Höved-Symbolis, Apostolico, Nicæno und Athanasii, ock in der Anno 1530. tho Augsporgh avergeven ungeenderten Confession, Apologia Schmalcaldicis Articulis, kleinen und grothen Cathechismo des düren Mans Herrn Doctoris Martini Lutheri, düsser Kercken löffliche Confession und dem Christlichen Concordien-Boke Anno 1580. erstlich publiciert, sampt dessülvigen angehörigen Apologia, van düssen Kercken angenahmen, vorfatet und bedher tho in düsser Stadt-Kercken geleret und geprediget is, und noch gelert und geprediget wert, festiglich beholden und dorch deß Almechtigen Gottes Gnaden up de leve Posteritat propagiret und gebracht werden, und im Falle (dat Gott gnediglich affwende) by düssen sörglichen Lüfften, Stridt und Mißvorstenteniße in Religions-Saken vorfallen würden, dat alse den bauen gedachte Schrifften de rechte Richtschnoer und Norma veritatis, in solchem Stride und Mißverstentenüsse sin und bliben, und darnha de stridigen Saken gentzlich entscheiden und erörtert werden schölen, darmit also fridlich Wäsen in dem geleveden Baderlande conserviret, und de reine Religion ad posteros heilsamblich vordtgeplantet werden möge.

Der ander Articul.

Wat Fryeheit jederman tho Hamborch wahnhafftig im Gerichte genethen mach.

Thom andern, dat men nha düssem Dage neemandt, he sy Borgermeister, Rahtmann, Börger oder Inwahner düsser Stadt, umme Missedaeth willen, ahne Erkentenisse des Rechten, schall vordriven oder vorwisen, noch düsse Stadt oder andere Stede hir laten vorschwären, vele weiniger umme Penningebröke, und sothane Ansprake, de börglichen und nicht tho Vorlust des Levendes oder Straffe des Lives gerekent, so siner Güder Pandbahr were, oder nöeghafftige Börgen tho stellen hedden, nicht in de Hechte offte Gefencknüß drengen, ock unvorhörder Sake uth sinen Huese offte uth anderen Börgern Hüsen, by Dage offte Nachte nicht gefenglich annehmen, söken, offte halen laten schall.

Dar averst jemant Schulde halven beclaget, und der Beclagede nicht genochsamb gesethen, an sinem Credite geschwecket, de fuga vordechtigh oder up vörgahende Citation nicht erschene, sondern contumaciter uthbleve, in solchen Fellen schölen und mögen de Richteren up vorgahende bestelte Caution den Beklageden uth sinem Huse, oder an watt Orde dersulvige anthotrepende, halen laten, und vermöge Stadt-Rechtens C. am 10. darmede verfahren.

Men

Men schall ock neemandes Mollt in der Möhlen bekümmern, sin Brouwerck-Ampt offte Nehrung tho schluten, offte verbeden, de Pandbahr iß, und genochsamb Börgen stellen kan. Idt wehre den, dat de Brower uthfahren, und de Hure vörheer nicht bethalen konde oder wolde, den up den Fall hedde sick der Eigendohmer an dat Mollt, alse sin Pand, dörch einen erlöveden Arrest tho holden.

Ock schall men neemande uthpanden umme Daeth und Schulde, de nicht tho Rechte beklaget, und Gerichtlich uthgeföhret iß, jedoch schall den præsiderenden Herrn Borgermeistern und Richteren, de Pandungen in Summen, de nicht höger sin, den dörttig Mergk, unbenahmen sin.

Der dridde Articul.

Wo jegen de Mißhändeler vorthofahrende.

So averst jemand jegen düsser Stadt Rechte, itzigen beleveden Recesse und de bewilligede Buhrsprache mißhandelde, den schall men apenbahr nit gehägede Recht vor den Raht Rechts-Wise laten vordagen und anspräcken, weß ehme dar mit Ordel und Rechte tho gefunden werth, na Lute unsers Stadt-Bokes, düsses Recesses und Buhr-Spracke, deß schall he genethen, und entgelden. Averst Doetschlagh, Duffte und solcke Saken, dar neemand billigh Börgen up genethen mach, tho straffende, dar mach ein Erbar Raht by fahren, alse Recht iß, deß willen de gemeinen Börgere und Inwahner hirup den Erbarn Rhade nha aller Redelicheit bystendigh und behülplich sin, up dat unse Stadt-Bock, Recesse und Buhr-Spracke allenthalven in Macht und Werden bliven mögen.

Der veerde Articul.

Van Personen, de von Angstes wegen wickhafftigh.

Würde jemand van Angstes wägen wigkhafftigh, dat he sick Averfallens befürchtede, und gelickwol siner Sake wol trouwede, und darup averbödigh wehr, alhir im Gerichte thor Sake tho antworden, denselben will ein Erbar Raht up sein pericul und Gefahr tho Rechte vor Gewalt geleiden, Recht alhir tho gevende und tho entgeldende, schickete ock jemand sinen Fulmechtigen oder Fründ ins Gerichte mit nöeghafftiger Volmacht, de sine Nodturfft vorantworden wolde, de schölen thor Antwort vörstadet werden, ginge dat Ordel dem Pardt entkegen, so schall men mit der Vorfestungh vordfahren, jegen den Däder, so Stadt-Recht iß, men de Volmechtigen schölen sunder Last bliven.

Der vöffte Articul.

Van denjennen, de frembder Lüde Gelth oder Geldes Werde by sick hebben.

Hefft jemand unserer Börgere offte Inwahner, oder öhre Denere, jenig Gelt offt Geldes werde, buthen Landes, offt binnen disser guden Stadt, von frömbden Lüden in Verwahrung entfangen efft gelehnet, und derhalven nicht gedhan, weß he mach von sick gelavet hebben, werd darumme jennigh Man oder Fruwe besethen offte unbesethen, van dem frömbden Manne, effte sinen Vulmechtigen, tho Rechte beklaget, de Beclagete schall ehme sunder alle Vörtogeringe, weß he mit Handschrifften, Tüchenissen offt andern Bewisen, nha Erkentenisse des Rechten bybringen kan, genoch dhon, ock schall de Cleger nicht genödiget werden, denjennen, de sine Güder under sick hefft, Borgen tho stellen, idt sy den Sake, da de Beklagede so stadtliche Weddercla-ge sich beröhmede, dat darup von dem Erbarn Rhade erkandt werde, dat he darvor Börgen stellen schal.

Der soeste Articul.

Wo vele Personen tho Rhade richten schölen, und wo men richterlike Werve höre.

Up gewondlike Rechts-Dage schölen thom weinigsten twolff Personen tho Rhade sitten, doch schall datsulvige nicht vorfengklich sin, der Ordnungh unses Stadt-Bokes, idt will ock ein Erbar Rhat de gewondlike Rechts-Stunde tho Rhathueß tho gahnde, by Införderung eres Brökes, unvorwidlich wachten, und mit Flithe daranne sin, dat de ordinarie Rechts-Dage so vele mögelich tho den Borgerlichen Werven und Recht-Saken gebruket, Sendebreve und andere vorfallende dägliche Hendele schlünigen affgerichtet, und vor negen Schlägen dat Rahthueß geöpnet werde, up dat andere schware Saken, up andere keine Rechts-Dage sinde, mögen verschauen werden, darmit ein jeder, so schlünigen idt mögelich, in sinen Saken gefördert werde, scholen averst de vorfallende Saken keine Vorwilligungh liden könen, will ein Erbar Raht vor negen Schlegen oder ein Qvarteer darna, Winter oder Somer, dorch den Schencken, de Werve affseggen lathen, up dat ein jeder siner Nharungh und Werves wahren möge.

Wahrede jemandt siner Saken und dat Hueß vor negen Schlegen oder ein Qvarteer darnha, nicht geöpnet wurde, und den nha negen Schlegen oder ein Qvarteer darna wechginge, schall unbefähret bliven.

Ock schall ein Erbar Rhat unvorbunden sin, des Namiddages Börger-Werve tho hörende, den alleine deß Fryedage Nhamiddage will ein Erbar Raht up gewisse Tide; herna benömet, Vörlatinge holden, up dat dejennen, so Börger werden, und sick affkündigen laten oder Vormünder kesen willen, nicht mögen upgeholden werden: Als nömblich den Freydach post Conversionis Pauli, den Freydach nha Lætare, den Freydach nha Quasimodogeniti, den Freydach nha Jacobi, den Freydach post Nativitatis Mariæ,

den Freydach nha Francisci, und den Freydach nha Nicolai, darmit ein jeder der gewisse Tide der Verlatinge wäten, und sine Sake darnha desto bether richten möge. Scholden ock up der vörbestembden Tagen ein, Ferien oder sonsten ehehaffte Vorhinderung infallen, schal den negesten Freydach darnha de offentliche Vorlatinge geholden werden.

Frömbden Lüden de alhir nicht wahnhafftig sin, mach ein Erbar Raht forderlich und behulplich sin, wann ehr, und tho wat Tiden dem Rahde dat gelegen iß, also dat ein Erbar Raht, düsser gude Stadt und öhre Börgere und Inwahner deß buthen Landes keine Insage tho lidende hebben, und darumme schall ein jeder Börger und Inwahner, de dorch frömbde Lüde beclaget werd, tho allen Tiden Recht tho gevende und Recht tho nehmende, vörplichtet sin.

Der sövende Articul.

Wo men Sake fördern und scheiden schall.

Ein Erbar Raht will sick ock beflitigen, alle Saken, de tho Rechte beclaget, mit den ersten fründlich oder gerichtlich tho entscheidende, tho der Behoeff will ein Erbar Raht den Börgern keine Commissiones verweigern: Jd schall averst eine Sake nicht mehr den dreymahl thor Commission gewiset, und insonderheit darup gude Achtunge gedahn werden, darmit de Herren Commissariis ein oder ander Deel nicht verwandt sin, dat sick dessen keiner tho beschwerende hebben möge, de Rhades-Personen, denen de Commission anbefahlen, schölen up Anförderungh der Parthyen denen einen Dagh benennen, wann ehr se dersulven gewarten wollen, und sick so vele mögelich beflittigen, de Parthen in Freundschop tho entscheidende, dar de Herren sümich darinne befunden worden, mach der Kleger sine Sake ferner nha Stadt-Rechte fördern, ind is ehme de Beclagede tho Rechte tho antwerden schuldigh, hedde averst desülvige Exceptiones, dartho he Tüchenisse aver Sehe und Sandt oder buthen Landes fördern möste, schal demsulvigen tho Föhringe seiner Tüchenüsse nha Gelegenheit der Sake ein tämelicher Terminus vermöge Stadt-Rechtens angesettet, und de Parthen, so förderligst als möglich, und dar de Sake gantz wichtigk, upt lengste binnen Jahr und Dach, so idt jummer geschehen kan, und so ferne de Parthen sulvest fördern und nicht vörsümigh gespöret, mit Rechte entscheiden werden, wurde averst jemand bahven Jahr und Dach, so men sick nicht vörhapet, vörtögert in siner Rechtferdigung, der deswegen, oder sunst uth anliggender Noth begerde, und bede dörch GOtt umme ein ehlende Recht, ehme mit tho dhelende, dem will ein Erbar Raht unvertögert, so ferne de Sake richtig, und so balde idt ummer geschehen kan, tho Rechte vorhelpen.

Der achte Articul.

Wo jederman sine Sake up Stadt-Recht gründen mach.

Dar ock jennig Parth up gewondliche Rechts-Dage sine Sake up dat Stadt-Bock, Recesse und bewilligede Buhr-Sprake gründede, und den Articul, darmede he sine Sake uththoförende gemeinet, benömede, so will ein Erbar Raht, düsser Stadt-Bock, Recesse und Buhr-Sprake alle Rechts-Dage by handen hebben, und einem jedern den Articul, dar he sick upgetagen, läsen lathen, und daruth ordelen und richten, wo darinne geschreven und Stadt-Recht iß.

Der nägende Articul.

Van Beklagung der Mißdäder.

Schege in düsser Stadt und derer Gebede jemandt Gewalt, dat dem Mißdeder nha Rechte an Liff und Levendt rekende, so mach sick deß ein jeder ahne Schaden wol beclagen, und ein Erbar Raht wil den Mißdäder, dar de Sake dat eigent, und in Wahrheit also befunden wert, antasten und verfolgen lathen, wolte averst der Cleger sine Sake im gehegeden Rechte nicht achterfolgen, so will E. Erbar Raht einen der Börspraken verördenen, de den Mißdeder verfolget tho des gemeinen Gudes Unkostunge, und dersülvige, so erstmals sine Clage angesecht hefft, schall in Rechtferdigung des Mißdeders mit keiner Uncost beschweret werden.

Deeffstahl belangende.

So ferne in unsere Nabern Gerichte de gestalen Güder den unsern restituiret werden, schall idt alhir im Gerichte ock also geholden werden, watt averst unsern Börgern gesthalen und alhir bedrapen werdt, schal densulven ahne Entgeltenüsse restituiret werden.

Der teinde Articul.

Wo men vor der Handt de Gefangene nha Gelegenheit der Sake bewahren schall.

Ein Erbar Rhat hefft gelegene Stede dartho verordnet, dar men dejennen, de ahne berne Kerßen, bahnen de Klocken Tidt in der Buhr-Sprake benömet, oder andere Orsak, de keinen Halßbröke belangende, und öhre Orsak nha Erkentenisse des Richters und Gelegenheit der Personen nicht verbörgen können, in Vorwahrung stellen mögen, nomelich up den Winserthorne, dar de Bohmschlüter wahnet, öffte up den Brockthorne, up dat neemandt dem Frohne befahlen werde, dar he sin Ampt und Deenste nicht inne tho dhonde hebbe, wehr averst in der Stucken beschlagen und tho siner Execution gehören, dat men de und neemandt anders in des Fronen Gewalt bringe.

Der 11. Articul.

Wo men Bröke legern und bethalen schall.

Reen Knecht schal sines Heren Guth vorbröken, de Here hebbe den in de Sake bewißlich Vulbordt gegeven, breke averst de Knecht gegen dat Recht, offt in Aversackinge deß Moltes, oder in jenigen andern Saken, dat schall he sulvest bätern van sinem Gude, oder de Knecht schall in siner Person darvor geholden sin, und de Hueßhere, de tho der Daeth nene Vulbordt gegeven, schal deß keinen Schaden hebben, besonder schall ehme sin Gudt wedder restituiret und tho gestellet werden.

Der 12. Articul.

Van Tüchenüsse tho Erffgude.

Börgere Kinder, der öhre Oeldern in düsser Stadt eheligen int billige Echt gegeven sin, dat dem Rahde witligk iß, schölen sick nha ehrer Oeldern Dode in de Güdere, de ehne nha Dode ehrer Oeldern anfallen, nicht vor dem Rhade oder Gerichte tügen laten, averst de Raht schal ehne de Güdere in der Stadt Erve- und Rentheboke ane Rüsage thoschriven lathen, wehre idt averst dem Rahde nicht witligk, so mach men nodtörfftiger Tücheniße und Witligheit dartho gebruken; Effte averst woll by sinem Levende oder Wolmacht sine Mageschop den Freunden will tügen, und de Tücheniße will lathen schriven in unser Stadt Denckelbock, dat mach he woll thon, und de Tücheniße also vorhen geschehen schall nha Dode Macht hebben, und de Tügen schall men an gewontlichen Orde, dörch de verordneten Richtheren, doch ahne jenige Entgeltnüsse, affhören laten und schall in dem Schragen des Neddern-Gerichts watt dem Gericht-Schriver oder andern Gerichts-Denern van den Tügen tho verhören, thogeven, gesettet werden.

Der 13. Articul.

Van Besoldung des Teinepennig-Knechtes.

Jdt schal dem Teinepenniges-Knechte eine gewisse jährliche Besoldinge verördnet und in den Schragen deß Neddern-Gerichts, de ock up dem Rahthuse hengen schal, verfatet und begrepen werden, daraver he kenmandt by Verlust sienes Deenstes mach beschweren.

Der 14. Articul.

Van befridem Erffgude.

Welck Man, mit siner Fruwen offt Jungfruwen, in düsser Stadt Erffgut befreyet, oder entfanget, van wegen siner Hueßfruwen, dat up se fallet, de mach dat sampt siner Hußfruwen wol gebruken tho allem Besten, he werde beervet offt unbeervet, wer averst vordechtigh mit Erffgude handelt, de Fründe, dar dat Erffgud alenthalven tho Rechte upfallen mach, scholen Upsehent hebben, dat sodhane Erfgud ahne Noeth am Hövetstoel möge ungekrencket bliven, wente de Man iß sines wolgewunnen Gudes thovorgevende mechtig dat ock denne de Erffgudere tho rechter Linien langen, dar se billigh henne gehören megen, idt wehre, dat ad pias Causas vermöge Stadt-Rechtens sub Tit. van den Legaten Articul. 2. etwes gegeven wehre, dat mochte billig folgen, wurde ock jemand befunden, de keine Lives-Erven hedde, und den andern Erven thom Vörfange sine Güdere etlichen siner Erven heimlich thon Handen brachte, und fille darnha dat Erffgudt up den, de deß by Levende bewißligh genaten hedde, de schölen watt se also heimlich an sick gebracht, sampt ehren Erven in der Erffdehlinge enbehren.

Der 15. Articul.

Van Vörenderung der Fruwen bahven öhre Thelinge.

Wolde jenne Fruwe de bahven ehre Thelinge wehre, umme Erbarheit und Vorheges willen, sick in den hilligen Ehestandt vörändern, dat magh se wol dhon, so ferne averst uth Ungelickheit der Personen, denn se wedder tho fryen bedacht, oder andern Umbstenden klärligt afthonhemende, dat se nuhr alleine ehren natürlichen Erfen tho Schaden, oder uth lutter Uppigheit tho fryen bedacht, schal solches geschehen mit Volborde ehrer negsten Erven, und dejenne, de se thor Ehe nehmen wertt, schal vörplichtet sin, denjennen, de ehre negesten Erven sin, van allem Hövetstoel und Güdern, so der Fruwen thokahmen, Vorwissing tho dhonde, up dat, wen se tho Hope kahmen, solche Güdere und Hövetstoel den Erven tho Nadhele nicht vormindert noch vorbracht werden, wente sodhane Gütere und Hövetstoel by der Fruwen Erven gentzlich bliven schölen; Jdt wehre den, dat se mit ehren Güdern nicht konden Hueßholden, so schall nha Gelegenheit, alse de Noedt iß, de Billigheit daranne beschaffet werden, dat se sick deß öhren möge tho Nutte maken, darmit se sulvest keine Noth liden möge, und weß de Man van Gude gebracht, öder sonsten in Vorworden beholden by der Fruwen Erven, und dorch sörgfoldigh Erbeit erworven, des schall he genethen.

Der 16. Articul.

Wo men Erve nha Gunste vordehlen mach.

So denne GOtt Danck, de Erven tho Hamborch in grotem Prise sin und do vele mahlen einem Kinde, nha der Werde anthonhemende und tho bewahnende gantz beschwerligh, so schall de Vader, de wile he levet, einen van sinen Söhnen sin Hueß darinne he wahnet, ahne Hinderungh siner andern Kinder und Fründe vor einen zerteine Penninge, und nha Gelegenheit siner Güdere, anthostellende Macht hebben, up dat eine van den Söhnen sines väderlichen Huses, sich tho erfroywende hebben, doch tho allen Tiden den andern Süstern und Bröders, ehr Andehl van Werde der Suma, dar solch Hueß van dem Vader upgesettet was, unvorsümet, störve averst

der Söhne by des Vaders Levende, deme de Vader sin Huß angestellet offte gegeven hefft ehr he sick befryede, und einen Broder offte mehr nhalethe, und darnha de Vader nicht bestellede, by Levende offt in dem Testamente, wellicher van sinen Kindern dat Erve hebben schölen, so schall idt Erffgudt bliven, wurde ock jenige Vader einen siner Söhnen sin Erve offte Hueß ansetten, oder de Bröder und Süstern nha der Oelderen Dode, einen der Bröder dat Erve umb die Billigheit günnen, darmit idt by dem Nahmen bliven möchte der Broder averst so unbelevet wehre, und de Gunst und Frundschop nicht achten wolde, sunder darnha datsulve Erse up dat düreste verköpen, dat ehme doch de Noth nicht däde, so schölen de negsten Erven, alse Süster und Bröder, oder deren Kindere eine, wente se treden in ehrer Oeldern Städe, so ferne se sick gütlich nicht verdragen können, dat datsulvige Hueß by dem Nahmen oder Geschlechte bliven möchte, demsülven Broder offt Vader oder Moder Broder, de dat Erve angenahmen und ahne erhefflicheNoeth wedder verköpen will, bethalen, wat he darinne bewißligh vorbouwet und vorbetert hefft und wat dat Hueß oder Erve durer kan verkofft werden, den idt hir thovörne dem Broder iß angesettet worden, darvan schall ein jeder der Bröder und Schwestern und deren Kinder, wente se träden in ehrer Oeldern Städe, sin Portion und Quotam mit tho geneten hebben, idt wehre den Sake, dat sick de Broder avermals mit den andern Bröder und Schwestern, und deren Kinderen, alse bahven gedacht, vorlikende, und henförder by sinem Levende dat Erve nicht thovorköpende, idt dho ehme den de Noth, de he bewisen schal.

Der 17. Articul.

Van Vorpachtung der Erve.

Wehre jennig Man, de sin Hueß höger verpachtede, offte Renthe darup nehme, alse dat werdt wehre, desulve schall sick düsser Stadt so lange entholden, beth dat he dejennen, de he in Schaden geföhret, tho Freden gestellet hefft, wurde ock jemandt beclaget, de solliches mit Vorsathe gedhan hedde, dar schal idt umme gahn, wo recht iß.

Der 18. Articul.

Van jedermans Eigendhom Frieheit und Besittunge.

Ein Erbar Raht wil ock neemande, in seiner rechten Besittinge, Freyheitt und Eigendohm, verkörten, den jederman in rowsamer Besittinge na upgebrachter rechter Ankumpst Luth und Inholt Segell und Breve oder Bewises, beschärmen also dat ein jeder rowsamer Besittinge, mit geböhrlicher trouwlicher Ankumpst, geneten möge.

Nemande schal ock buthen düsser Stadt, ock in düsser Stadt Gebede, jechtes weß beegenen, bekümmern, bethünen und bebouwen, ahne Vulbordt des Erbarn Rahdes, und den verördneten Börgeren, dede jemand dar entbahven, de schall dat dem Rahde beteren mit 1. Marck Sülvers, und weß also bahven Vörlöff beegent, bekümmert, bethünet und bebouwet iß, schall wederumme wegh gebrocken, und tho der Gemeine Beste gelecht werden.

Der 19. Articul.

Van Therunge derjennen, de buthen Landes geschickt werden.

Wurde jemandt by Lävende sines Vaders und Moder in eine der Contor mit Studium offt sonsten buthen Landes, umb ichtes weß tho lehrende, uthgesandt, de mach sine Theringe stellen nha Bevehl siner Oelderen, storve de Vader, dewile de Sohne buthen Landes wehre, so scholen Süster und Bröder, mit ehren und ehrer Moder Vormunder verdragen, weß dejenne, de buthen Landes iß, nha Gelegenheit der Güdere, de öhme vor sin Andehl geböhren mögen, wil themen tho vortherende, dat schall deme, de buthen Landes iß, Vörwittligkeit werden, wolde men ock jemandt nah sines Vaders Dode, also buthen vörsenden, so schölen desülven mit eren Vormündern sick vordragen, weß de uth den samenden Güdern jährliches vorthären schall, börgede jemandt buthen Landes, bahven de Summa, de ehme also thogelaten iß, thovertherende, dat schall men van sinem Andhele, dar he sine Dinge nicht thom Besten gekeret hefft, und nicht uth dem samende Gude gelden.

Der 20. Articul.

Wo men unsere Borgere und Inwahnere, de buthen beklaget werden, vorbitten schall.

Offt jemandt binnen offte buthen Rahdes, etwes uth Befehl deß Rahdes offte der gemeinen Börgere, sampt oder besondern, gedhan, oder gefördert hädden, offte thokumpstigh dhon und fördern wörde, und desulve des Dhondes halven an frömbde Oerder citiret oder sonsten bemöyet wörde, de schall in dem Falle van dem Erbarn Rahde und gemeinem Gude vorbeden werden, wurde ock jemandt binnen offte buthen Rades, Börger offt Inwahner, wedder gemeine beschreven Rechte und düsser Stadt Privilegien, an dat Käyserliche Cammer-Gerichte, oder andere werltlicher oder geistlicher Oeverigheit Gerichte geladen oder citiret, und der cidirte sich vor diesem Rahde Recht tho gevende und Recht tho nehmende erböde, und de Sake ehrer Arth und Eigenschop nha an düsser Stadt Gerichte gehörde, und darsulvest erkleret werden konde, so schall unsere Börger oder Inwahner, de sich also tho Rechte erbaden, van einem Erbarn Rade tho Bekostunge des gemeinen Gudes, des, mit Schrifften offt Bödeschöppen, nha Wichte und Gelegenheit der Sake, Inholt unsere Privilegien und hebbende Begnadigung, van dem gemeinen Gude getrewlig vorbeden werden, so dat de Sake hir, offte up gelegene Städe, fründlich möge affgedragen und tho Rechte entscheidet werden; Gebörde ock dan ein Erbar Raht öhre Börgere und Inwahner nha Lude der Privilegien und Gerechtigheiden, (dat GOtt will verhöden,) nicht vorbidden konden, so will ein Erbar Rhat, so des van nöden tho sinde, wert vor rahtsamb angesehen, mit den verördneten Börgern der veer Carspele, rugge Sprake holden, und sick des also vordragen, dat allerley Schade, so daruth entstahn möchte, dörch göttliche Hulpe und gemeinen trouwen Raht der Overigheit und gemeinen Börgern und Inwahneren, allenthalven verhödet bliven möge; Hedde jennige Förste, Here, Ridder, offt Knabe, Landschop offt Städe, offte Inwahnere dersulven, Clage up jemant, de unse Börger offt Inwahner were, so will ein Erbar Raht dem Kleger hoges und neddriges Standes jegen öhre Börgere und Inwahner, dat Recht an präsenteren, und nha angehorter Clage und Antwort, forderlichst Recht mitdehlen, im Falle averst sollich rechtlich Anerbedent nicht wurde stadt finden, sondern mit der Daeth jegen de Unserigen vörfahren, so will ein Erbar Raht öhre Börgere und Inwahner, in öhren rechtmetigen Saken, van dem gemeinen Gude vorbidden, und wo dat Noth wehre, up legelike Dage, so vele mögeligk, thor Entschop vorhelpen.

Hädde ock jemand unser Börger, Clage up Heren, Förslen, Ridder offte Knaben, Lande offt Stede oder Inwahner dersulven, des sine Sake recht wehre, den wil ein Erbar Raht der hulpliche Hand des Rechtens lehnen, und rahtdedich erschienen, dat he, jedoch up sine Bekostung, so balde mögeligh, tho dem sinen gelangen möge, wurde ock jenigh Here, Forste, Land, oder Stadt, offte Inwahner dersulvigen, sick aver jemandt unsere Rahdes-Personen, Börger offte Inwahner, schrifftlich offte mündlich beklagen, und der Beklagede sich vorechterde, oder sinem Wedderdhele mit sodhanem Antworde, de dem Rechten und Billigheit gemethen, nicht begegenen konde, oder wolde, und sonderligh düsser Stadt-Rechte nicht wolde gehorsamb sin; Qveme derhalven jemant anders van unsern Borgern offte Inwahnern tho Schaden, den he sulvest jummer nicht verohrsaket hedde, so schal de Beklagede, he sy binnen offte buthen Rahdes, vorplichtet sin, de jennen, de sinenthalven unvorschuldens in Schaden geföhret worden, uth dem Schaden tho helpende, und ein Erbar Raht will allen Flidt vorwenden, dat solckens henförder vörbliven möge.

Der 21. Articul.

Bothe derjennen, de dorch Gave mißrichten.

Wurde jennig Parth dorch einen Erb. Raht, offt jenige Person des Rahdes beschweret, dardörch dat sin Wedderparth Giffte und Gaven, dem Richter gegeven hädde, desulve Personen, offte Person, de des vorwunnen offt avertüget worde, mit Rechte, schall siner Stede entsettet sin, und dat Parth schadeloß holden.

Der 23. Articul.

Van Besoldung der Rahdes-Personen.

Idt mach sich ock nicht gebören, dat men dejennen, de tho Rahde gekahren, mit so mergklicher Last beschweren scholde, dardörch se ehre eigen Saken vorsümen, und dat gemeine Beste, und jedermans Clage wachten, dat de nicht eine temeliche Ergetzung, wegen ihrer Möyge und und Arbeit, hebben scholden.

Derentwegen iß twischen einem Erbarn Rahde und den verördneten Börgern belevet, dat nhu henforder den Herren Bürgermeistern und Rahdes-Personen ein jährlich Honorarium uth düsser Stadt redesten und gewissesten Inkumpsten, jährliges und alle Jahr besonder, in den veer Qvartalen schal entrichtet und bethalet werden, Inmaten solliches in düsser Stadt Cämerey-Bökern in specie vortekent, und darvan schrifftliche Rharichtung by den Averolden under eines Erbarn Rhades Segel vörhanden, demsulvigen ock ein Erbar Raht allerdinge also nhatholevende sick erkleret.

Der 23. Articul.

Van allerley Heren-Lehne.

Watterley Ampte und Lehne alß Nyenwergke, Mohrborch, Tollenspiker, Varmessen, Wolttorp, Nedderbohm, Winserbohm, Steindhore, Lübischenbohm, Hammerbohm, Kohemöhlen, Bullenhusen, Nobißhuesen, Wagenmeistere, Krahnemeister, Hoppenmether-Ampt, Fehre up Winsen und Stade, Behr- und Knevelkahren, Krahndregers und dergeliken Empter und Vörlehnung, daran der Cämereye und gemeinem Gude gelegen, loß werden, schöllen mit Wethende und Willen eines Erbarn Rahdes, dörch de achte Mennere, der Cämereye thom Besten angeschlagen und verhüret werden, de andern Emptere averst, alse Schencken, Borstemeistere, Boumeistere, Teinpennings-Knecht, Koken-Becker, Havemeister, Bauhaves-Schriver, Möhlen-Schriver, Richte-Vaget, Richt-Schriver, Procurator, Tolln- Matten- und Accise-Schriver, Bohmschlüter, Dhorschlüter, Teigelmeister, Accise-Voigede, Mollers und Matten-Knechte, Dustfegers, Fohrlüde by den

Möhlen und Bowhave, Ridendeenere, Hueßdeener, und alle andere Officierer, davan de Camerye mit Billigheit nicht tho fördern, will ein Erbar Raht ehrligen Lüden und Börgern, dar de Börgere vorbidden, ahne Eigennütz, Giffte und Gahven, indhon und vorlehnen, de dar Vorwissung dhon konnen, dat dat gemeine Gudt by Heren und Börgern, in deren Dhonde nicht vorärgert werde, oder thon achtern gahe, und desulven schölen Upsehent hebben, dat se offte ehre Knechte nicht straflich befunden werden; Wurde averst jemandt van ehnen straflig befunden, so will ein Erbar Raht densulven affsetten, und einen andern bedärnen Man, up gelike Vorbede der Börgere, in sine Stede setten, und will ein Erbar Raht aller Officerer Eydt, so se bethero geleistet, besichtigen, und dar de nicht genöghafftig, einen andern vorfathen und ehnen tho schwerende vorstellen.

Der 24. Articul.

Van den Heren Deenern.

De in des Rahdes Deenste sin, schölen keinen andern Herrn, noch Geistlig offt Weltlich, sich tho Deenste vorplichten, by Vorlust ehres Deenstes, ock schall neemand twe Deenste in düsser Stadt tho gelike hebben, idt sy den Sake, dat ein Erbar Raht und de verördneten Börgere dat gentzlich vor gut ansehen; Und wilt ein Erbar Rhat de Vorsehung dhon, dat de Denere und Officerer, so averflödig und der Camerye beschwerlig sin, affgeschaffet werden, alse sich den ock ein Erbar Raht schon mit den achte Mennern vörgelikent, dat henförder nicht mehr, den 20. Ridendenere schölen geholden werden.

Der 25. Articul.

Van Entfangunge und Averantwortung der Sende-Breve.

Qvemen jenige Breve an den Raht, efft an den Raht und Gemeine semptlig geschreven, de schall neemandt der Borgermeister offte Rahtman vordunckern, sondern dem Rahde und den verördneten Börgern, so ferne de Brefe an den Raht und verördneten Börgern tho gelike luden, darvan Antöginge dhon, dar dat nicht enschege, und namalß Schade darvan erwusse, schölen dejennen, de de Breve verdunckert, vor den Schaden antworden, wurden ock den Vorstendern Breve behandiget, de an se offt de Gemeine luden, mögen se upbreken, und iß dem Rahde und der Stadt dar nicht angelegen, mögen se de vor sick sulven, wehre averst der Stadt an den Werven gelegen, so schölen se dem Rahde de Breve præsenteren, de darup nha Gelegenheit mit ehren Medewethende und Vulborde willen antworden.

Der 26. Articul.

Van Dagefarden.

Wurde ock up jennige Dagefarth weß geschlaten, dar unses Rahdes Sendebaden by wehren, dat dar henne sege, dat düsser Stadt und Börgern daruth Vordehl offt Rhadehl entsthan möchte, sölckens schölen des Rahdes Sendebaden in ehrer Heimkumst den verödneten Börgern tho allen Tiden vorwittliken, up dat dat gemeine Beste desto beth gefördert, und ein jeder vör Schaden sick wahren möge, ein Erbar Raht will ock tho neenen Tiden Dagfardt holden, oder holden lathen, sonder mit Wetende und Volborde der verordenten Börgere; Idt ist averst ein Erbar Raht erbödig, de Legationes so vele mögelich affthowenden, und de vorfallende Gescheffte dorch Missiven vorrichten tho lathen, dar averst Legationes nodtrenglich und unumbgengklich decerniret werden mösten, schöllen desulvigen van einem Erbarn Rahde dergestalt ponderiret und erwogen werden, dat vormittelst göttlicher Vörlehnung, kein Mangel daranne schall erspöret werden.

Dewile ock ein Tidt hero Rahdes-Herrn und Börger Kinder den Affgesandten tho Tiden sin adjungieret worden, dar dörck der Camerye allerhant schwere Unkostunge thogewussen, alsso hefft ein Erbar Raht sick ock bestendig darhenne erkleret, dat sollichens henförder affgeschaffet und den Legatis mehr nicht den de gewontliche Deener schölen thogeordnet werden, jedoch schall einem Gesanten an statt sines Jungen einen siner Söhne oder verwanten Fründe, mit tho nehmend nicht benahmen sin.

Der 27. Articul.

Van Syndicis und Secretariis.

Syndici und Secretarii scholen sick in öhren anbefahlen Emptern, getrewlich und vorschwegen verholden, und gegen einen Erbarn Raht und gemeiner Börgerschop, deenstlig und wilfährig ertögen, ock schölen nha düssen Dage neene Papen dat Ampt der Syndicorum oder Secretariorum vertwalten, den Börgere Kindere, so vor andern Personen dartho beqveme sind, scholen vor allen, doch ahne jenige Entgeltenüsse, Giffte oder Gahven, dartho geeschet und angenhamen werden, deß will ein Erbar Rhat den Herrn Secretarien und ehren Substituten und Schrivern ein geböhrlich Lohn, watt ehne van allerhanden vörfallende Schrifften, van Börgern und Frömbden schall gegeven werden, verordnen, und datsülve in einen Schragen vorfathen, und up der Schriverye, darmit sick meniglich darnha tho richten, uphengen laten. Idt schölen ock de Syndici, Physicus und alle andere Officerer den Börger-Eydt gelick andere tho leisten schuldig sin.

Der 28. Articul.

Van Besichtigunge und Voränderungh des Stadt-Bokes.

Ein Erbar Raht wil ock tho neenen Tiden unse

unse Stadt-Bock, Recesse und Landtrecht, voränderen, mindern offte vormehren, idt sy mit Medewethende der gantzen Börgerschop, watt averst de Voränderung der Buhr-Spracke belanget, solches schall allewege geschehen, mit Medewethende und Vulborde der vorordenten Bögere.

Der 29. Articul.

Van gemeiner Segellation und denen, so sick in andere Stede von dar in Jßlandt tho segelen begeven.

Ein Erbar Raht wil ein flitig Upsehent hebben, dat de gemeine Segellation, also möge gefördert werden, dat uth den Reysen de Wolfardt düsser guden Stadt tho der gemeine Börgere und Inwahner Besten gedeyen mögen, und schall denjennen, de in düsser Stadt gesethen, und dennoch nha andern Steden tehen, und van dar nha Jßlandt segelen, handlen und verköpen, hernamalß in düsser Stadt kein Platz gegunnet werden.

Der 30. Articul.

Van den Wandt-Schnidern.

Ein itzligk unsere Börgere, de ein ehrlig Man und dartho begüdert iß, mag in düsser Stadt Wandt schniden, in einem Huse offte Kellere, tho einer Stede, und de, so Wandt schniden willen, schölen, ehr se dat anheven, vor den Raht kahmen, den Wantschnede winnen mit soven Merckstucken, und jahrliches daraff geven twe Margkstucke, als wontlich geweset iß, welch men ock tho dem gemeinen Besten leggen schall. So scholen ock de Wandtschnidere binnen Jahr, so vele mögelich, dartho trachten, dat se darnha anders keine Englische Laken alse Gekrumpen und Scharen schniden schölen, up dat ein jeder unbedragen bliven möge, imgeliken schall idt ock mit allen andern Laken, so vele mögelich, geholden werden.

Ein Erbar Raht will ock aver de Rulle und Böker der Wantschnider holden, so van dem Erbarn Rahde ehne gegeven und confirmiret iß, deß scholen wedderumb de Wandtschnidere dat van etlichen Jahren uthsthande Gelt van den tween Margkstucken, wo imgeliken de jennen, de de soven Margkstucke vor den Wantschnede tho winnende, nicht uthgegeven, nochmalß tho bethalende schuldig sin.

Solckens schall ock van allen Retardaten, binnen und buthen der Stadt, so dem gemeinen Gude uthstahn mögen, gemeinet sin.

Der 31. Articul.

Van Schiffbrüchigen, drifftigen und gestrandeten Güdern.

Nachdeme by etlichen des Amptes Ritzebüttel und Nyenwerckes Underdhanen, wegen der aldar gestrandeten und gebergeten Schepe und Güdere allerhand Unordnung werdt verspöret van wegen datjennigen, de wegen ehres dorch Stormb und Ungewedder erledenen Schiffbrökes vorlahren Gödere, mitlidige Hulpe bedürfftig, wedder de Christliche Leve in ehrem Ungelücke offtmals werden beschweret, so hefft ein Erber Raht ehre vörige Ordnung und Mandat, tho vernyen und nochmals tho publiciren ein Nodturfft tho sin, erachtet.

Erstlich, dar idt sick thodragen möchte, dat ein Schipper under dem Ambte Ritzebüttel edder Nyenwercke, dörch Störmb oder ander thofellig Ungelücke, mit sinem Schepe in Noeth und Schaden kahmen wurde, so schall dem Schipperen mit sinem Schepes-Volcke, und de ehme sonsten dartho behülplich sin könden, freystahn, solch sin Schip und Gutt vor sick sülvest tho redden, und schal daran van den Underdhanen des Ampts Ritzebüttel und Nyenwerckes, nicht verhindert werden. Woferne averst der nothlidende Schipper, nevenst sinem Volcke soliche Reddunge vor sick sulvest alleine nicht vorrichten konden, und solck Unheyl by Ritzebüttel sick thodragen würde; up den Fall schall der Amptman tho Ritzebüttel, dörch des Ampts Underdhanen, de Vörsehung dhon, oder woferne sick solck Schade by dem Nyenwergke begeven wörde, der Vaget und de Underdhanen und Hürlinge darsulvest, denn bedrangenden Schepen und Schepes-Volcke, schlünige trewhertzige Hülpe, in Reddunge des Schepes und Gudes mögelickes Flites bewisen, und sich an einer billigen Belohnunge, de der Amptman, nha Gelegenheit der geleisteden Deenste, und Beschaffenheit des gebergeden Schepes und Güdere, tho moderiren und tho erkennen schall Macht hebben, genögen laten, so balde nu einer oder mehr nha Bergunge und Reddung dersulven Schiffsbrüchigen Güdere, sich angeven, und mit genochsamen Grunde vor sick sülvest, oder inhabender Vulmacht sines Principalen, den Eigendhomb solcher Güder verificiren konde, alse dan schölen den sulven gegen Erleggung eines Christlicken Berggeldes, solche salvierde Güdere, ahne Vertog, uthgefolget werden.

Thom andern woferne ein drifftig Schip, dar neemandt in verhanden, darsulvest im Ampte Ritzebüttel edder Nyenwercke anstranden, oder ock dörch des Amptes Underdhanen bekahmen und ingebracht wurde, so schall der Vaget und de Underdhanen thom Nyenwercke, twen der Fall sich darsulvest thodragen würde, solck Schip an Lant bringen, averst sick der Güdere im geringsten nicht anmathen, sondern van Stunden an solches dem Amptman tho Ritzebüttel vorstendigen, de schal alse dan, dörch dem Ambtschriver, de in solchen arrivirten Schepe, verhandene Güdere ordentlich und in specie Inventiern und vortekenen, und de vorderliche Güdere, de nicht vermothlich konnen wedderumb gedröget und dessenwegen musten verkofft werden, woferne sich

inner-

innerhalb achte Dagen, neemandt angeven werd, anhero up Hamborgh schicken, dar alse den desulve vordervete Wahren flitigh vortekent, tho Gelde gemaket, und dat Gelt darvan kahmende, woll verwahrligh beth nha Uthgange Jahres und Dages geholden werden, und dar alse dan nha Uthgange Jahres und Dages jemandt, de mit genochsamer Bewisung, den Eigendhomb solcher Güder, wo recht, erwisen möchte, tho solcken gelöseden Gelde wedderumb verholffen, jedoch dat de upgewante Unkostungen und Berggelde darvan thovorne gekörtet werden. Watt averst in solchen drifftigen Schepen an verderflichen Wahren wertt gefunden solches schall gelikesfalles in Verwahrunge genhamen, und woferne in middeler Tidt der Eigendhomer sich angeven wert, up Vullförde genochsamer Bewisung jegen Wedderstattung der Unkost und Berggeldes, desulven wedderumb tho handen gestellet werden, dar sich averst binnen Jahre und Dages keinmandt angeven würde, so schölen nha Uthgange Jahres und Dages densulven Hüerlingen und Underdhanen, der solck Schip und Gut geberget, woferne solck Guet aver Reffen gehalet, dat veerde Dehl, woferne solche Güdere by guden Wedder geberget, den twintigsten Penninge, oder düsses Sides der Duepe, oder Reeff, und dem gemeinen Gude, de averigen Güdere angewisen werden.

Vors drüdde, dar ock under solcken gestrandeten Güdern etliche Wahre vorhanden, de nath und schadehafftig geworden, idt sy Lennewandt, Engelisch Wandt, Kraemgud und dergelikes, desulve schal de Amptman mit sondern Flithe lathen vorwahren, und vor Verderff so vele mögelich vorkahmen, in acht nehmen und befordern, und schall van dem Eigendhomer oder dessen Gevulmechtigten, gegen de Restitution de Unkost nevenst dem gebörligen Berggelde erstattet werden.

Lestlich schall ock alsdan densulven Underdhanen und Hürlingen des Ampts Ritzebüttel und Nyenwerckes, by der Gefengknus und anderer willkörlicher Straffe uperlegt, und geladen sin, sich alles Underschleiffes der Sehedrifftigen Güdere gentzlich tho entholden, und sich an einem Christlichen Berggelde ersedigen laten, darna sick ein jeder tho richten.

Der 32. Articul.
Van den Papen.

De Domherren, Vicarii und öhre Officerer und Deener schölen ihr Schott, Tholage und andere Börgerliche Pflichten, van ehren weltlichen Güdern, und wen se Börgerliche Nahrung, als Herbergierung und Krögerye holden, Accise bethalen.

Ein Erbar Raht will ock de Lehne, so etlichen Personen von dem gemeinen Gude tho ehren Studiis anfenglich vorlehenet sin, und se noch thor Tidt besitten, wedder affördern und andern jungen Lüeden und Borger Kinder tho ehrer Studiis, und wieder nicht, vorlehnen.

Der 33. Articul.
Van Lehenen.

Umme Vorlust desjennen, dat framme Christen Lüede tho Vermehrung der göttlichen Deenste up Erden in Renthe, Eingendhome und Börung uth guder Andacht tho lehnen gestifftet, und wo vor Ogen, beth an düsser Tidt tho mehrmhalen beide dorch de Patronen und ock dorch de Besitter vorargert und vornhadehlet, iß tho vorhödende vor gut angesehen, dat düsser Stadt Börgere und Inwahner, de dar jennig Hövelstoel und Rente tho Dhompröven, Vicarien, Commenden, offt andern Lehenen de tho Gades Ehren gestifftet, tho bethalende schuldigh sin, schölen nha düssen Dage den Besittern der Lehnen, noch den Patronen offt Leben-Heren, nenerley Hövetstoel lösende, in düsser Stadt-Bocke geschreven, ock up Breve, Borgen, oder andere Bewise uthgedhan, idt geschehe vorerst, dat de Entfanger des Hövetstoels, vor einem Erbarn Raht apenes Huses bekennende, dat solcher Hovetstoel entfangen, und tho Behoeff der göttlichen Ehren oder tho derjennen Veste, den de Lehene vorlehnet sin, oder vorlehenet werden, wedder unvorlahren, unvermindert angelecht, efft dat de dar will vör geholden sin, in der Stadt Renthebock, offte in dat Boeck, dat ein Erbar Raht dartho verordnen wert, schriven lathen, geve sunst jemandt den Hövetstoel van sich, de schall sin Erve darmit nicht lichtern oder lösen, den dejennen daran gelegen, mögen uth dem Erve de Rente fördern, so lange de Hovetstoel, in mathen vörgeschreven, tho Boke gebracht und bethalet ist.

Der 34. Articul.
Wo men Parthe van Lehene scheiden schall.

Wan Irrunge wegen der Löhne vör einem Ehrwürdigen Dhom-Capittel möthen entscheiden werden, so will ein Erbar Raht, wo ferne de Parten thor Ungeböhr scholden upgeholden werden, desulven vortreden, darmit ein jeder, so schlünigh idt mogelick, in siner rechtmetigen Sake möge gefördert werden.

Der 35. Articul.
Van Kerken-Ceremonien.

Ceremonien, Kercken-Deenst, Singent und Predigent, dat schall men ock in düsser guden Stadt, und in alle ehren Gebeden holden, nha Lude der Articul, de darup van dem Ehrwürdigen und Hochgelärten Herrn Johan Bugenhagen, Doctorn der heiligen Schrifft gestellet, und van dem Ehrwürd. Erb-Rahde und sembtlichen Borgeren bestediget und angenahmen sin, beth so lange thor Tidt, dat de gemeine Christenheit, de by sick Gades Wort hefft, ichtes weß beters und bestendlichers uth Gottlichen Worden vorördnen und annehmen wert, wehre nhu jemand, de sick darentbahven in düsser Stadt offte Gebede watt anders annehme offte annehmen wurde, he wehre de Hoge offt Syde, neemand buthen bescheiden, de schall in düsser Stadt und deren Gebede nicht geleden, den mit Rechte verfolget, und nha Gelegenheit der Dath gestraffet werden.

Der 36. Articul.
Van Sakunge des Moltes.

Ein jeglich Bruwer schal tho einem Brouw achtentich Streken Vathe Moltes hebben, worunder achte Fathe Wethen sin schölen, des schall dreymahl thom wenigsten des Jahrs dat Molt in der Möhlen gemeten werden, doch is idt den Möhlen-Heren frey, offte se mehr willen methen lathen, steidt ock tho dheren Gefallen, welcke Tidt se tho methende am düchtigsten erachten werden, und worvan de Bruwer strafflich befunden wert, de schall dat betheren, als in der affgesechten Buhrsprake voreiniget is, deß schall kein Bruwer einigen Sack van sinem Molthe uth der Möhlen dragen lathen, ehr dat gantze Moltt gemahlen is, ock schall neemandt in der Möhlen mahlen, idt geböhre ehme den, alse dat Molt in der Möhlen gebracht iß.

Der 37. Articul.
Van Deensten in der Stadt-Möhlen.

De Matten-Knechte schölen von jeglichen Brow Moltes 1. ß. und van einem Fathe Roggen oder Wethen 3. Penningh Behrgelt böhren und nicht mehr, solches schall ock van ehren Zwickmöhlen verstanden werden, se scholen ock neemande dörch vormede tho mahlen verstaden, sonder nha der Ordnung, alß idt in der Möhlen gebracht iß, anwisen, by Verlust öhres Deenstes, den Fohrlüiden schall men ock nicht mehr gehven, wo van Oldinges gewest iß, in und uth tho föhrende 2. ß. De Möhlen-Perde schölen ock nicht vorlehnet werden, den alleine tho der Stadt Besten, und Behoeff des Brouwerckes, so dat de Börgere nicht vorsümet werden, ehr Molt in und uth tho föhren, wan averst Herrn und Börgere ehre Kindere uth der Stadt willen berahden, schölen ene den nha oldem Gebruke de Perde gelehnet werden.

Der 38. Articul.
Van Hoppen.

Ein Erbar Raht wil gewisse Personen des Rahdes verördnen, welcher up Belevinge des Rahdes und Börger den Schragen, Anno 1590. publicirt, revidirn und nha düsser Tidt vorbähtern schölen, darmit desulve förderligst möge upgehangen und publiciert werden.

Der 39. Articul.
Van den Bruwern und wehme sünsten themen mach tho bruwen.

Nha itziger Tidt Gelegenheit, leth sich ein Erbar Raht und de Börgere gefallen, dat ein Bruwer schall Macht hebben, vor dre Hueser tho bruwen, ock in einem oder alle dreen sines Gefallens tho mülten, idt schall averst umme Verhödeunge veler Unrichtigheit willen, den Officieren, de dem Bruwergke deenen, alse Accise- und Matten-Schrivern, benevenst dem Arise-Voigden tho bruwen nicht verstadet werden, by Verlust ehrer Deenste, idt schall ock neemandt Orloff tho sich hüeren, oder köpen, de he sulvest nicht verbruwen will, sonder umme Vordelß willen wedder gedencket tho verhüren, by Verlust der Urloff, jedoch dar jemandt wegen hinderstelliger Renthe, ock anderer Schult, Orloff annehmen müß, schall hirinne nicht gemeinet sin.

Der 40. Articul.
Van Orloff tho bruwen.

Wan ein Erbar Raht Orloff wil geven tho bruwende, so schall men de Klocken luiden, de up dem Gerichte Huse hänget, welcker Klocken men ock lüden schall, wan vermöge eins Unheilß Eide im neddern Gerichte schölen geleistet werden.

Der 41. Articul.
Van frömbden Behr uththo föhren.

Ein Erbar Raht wil ock den Isslandesfahrern und Bergefahrern nha Gelegenheit der Jahre und Gestald der Schepe vorgünnen, roht Lübsch und Lüneborger Behr, hir dorch unse Stadt up gewontlichen Teüen tho scheppen, doch schöllen desulven Schippere keine andere frömbde Behre, ahne sonderlig Vorlöff und Vulbordt hiruth scheppen, und benedden Hamborch keinerlei Behr up der Elve innehmen, idt en wehre, dat de Noet de Schepe resteerde, dat se aver gewöntliche Tidt up der Elve liggen mösten, so mögen se tho öhrer Nodtorfft und nicht thor Kopenschop Gedrencke innehmen, dede dar woll entbaven, de schall dat betheren tho Willköer des Rhades: Ock scholen de Hueßlüde, de in des Erbarn Rahtes Länderie wahnen, wegen des Lüneborger Behrs, so se in der Arndte drincken, mit der Arise verschonet werden, watt se averst buthen der Arnthe uthtappen, schencken, oder sunsten vor sick drincken, darvan geven se billig gelich andern die Arise.

Der 42. Articul.
Van Brodt tho verköpende.

Dewile in olden Recessen bestemmet, dat jederman hir frey möge Brodt tho Mergkede bringen, und verkopen, so iß tho düsser Tidt vor nütte angesehen, dat de Vorstendere der Armen, einen sonderichen Becker holden und verlegen mögen, de up de Meydebörgische Wise Brodt berede, und einem jedern vor Gelt vorkopen möge, desulve Becker schall ock dorch de Olderlüde Amptes nargen mede beschweret werden, den he

mag Knechte holden, de tho Behoeff des Armodes, und sonsten vor Gelt tho vorkopende, so vele men des van nöden hefft, tho allen Tiden Brodt bereden können.

Dewile ock by den Beckern, Knakenhouwern und Fischern mergklicher eigen Nutz befunden wert will ein Erbar Raht der dreyen Empter Rullen besichtigen und daruth nha Gelegenheit, eine billige und drögeliche Ordnung vorfathen und erstes Dages publiciren lathen, darnha sich berörte Empter holden und richten mögen, und insonderheit will ein Erbar Rhat daraver holden, dat vermöge des Schragens nha dem Inkope des Roggen und Wethen de Wichte des Brodes sin möge, deß schölen de dartho verordneten Börger up er Eydt, de enen van einem Erbarn Rahde werd vorgestellet werden, so vaken alß idt enen gelevet, doch thom weinigsten alle vertein Dage einmahl welckern Dach se willen, dat Brodt in den Backhüsern besichtigen, und dat unwichtige in de GOttes-Hüsere bringen lathen, und scholen de Becker, wen sick vorbrecken, dat erstmhal by Vorlust des Brodes, thor andern Reyse by Vorlust des Brodes und teine Mergk Lübsch. Thom drüdden mhal by Vorlust des Brodes und föfftig Mergk Lübsch thom verden mhal by Nedderlegung des Amtes gestraffet werden.

Idt will ein Erbar Raht ock alle Jahre thom weinigsten twemahl de Wichte, Elen und Mathen, der Empter Höcker und Kröger, so woll der Ricken alse der Armen, dorch de Wedde-Heren laten besichtigen, darmit de Börgerschop, und sonderlich de Armen nicht mögen verkörtet werden, und scholen dejennigen, so darjegen handlen, nha Gelegenheit ehrer Vorbrekung tho Willköhr eines Erbar Rahdes gestraffet werden.

Der 43. Articul.

Van Morgensprakes-Heren und Werckmeistern.

Derjenige Person des Rahdes, de de Mörgensprake in Ampte tho holden Befehl hedde, sampt den Warckmeistern in dem Ampte bahven der Ampt-Böke und Rullen de Ampt-Bröder beschweren wolden, de schölen sampt offte besondern ehres Befehles entsettet werden.

Der 44. Articul.

Van Ampt-Bökern, Rullen und Recessen.

Alle Ampt-Boke, Rullen, Recessen und Vorsegelunge, so den Emptern vörmhalen gegeven, und ock dorch de Ampter in bygelegen Steden under malckander geschlaten sin, de nicht wedder GOttes Wort und Befehl düsser Stadt-Bock, wolhergebrachte redliche Gewohnheiden, jegen düsse Recesse, und gemeinen Besten sin, de schölen by öhren Werden bliven, so lange weß anders dorch einen Erbarn Raht, gemeine Börgere und Inwahner, offte ehre Verordente düsser guden Stadt vordragen wert.

Der 45. Articul.

Van Gerechtigheit der Ampte.

Men schal ock nenen Amptman weigern des Ampts Gerechtigheit, so vele mögelich, man des begehrende is, tho lesende, de dat weigert, schall sienes Befehles entsettet werden.

Der 46. Articul.

Van denjennen, de up öhr Ampt gedeenet hebben.

Alle dejennen, de up öhr Ampt gedeenet hebben, und dartho gedahn, wat se billigh scholden, effte noch dhon wolden, desulven schall men unverhörder Sake nicht vorwisen, den tho ehren Emptern gestaden, idt wehre den, dat se mit Rechte apenbahres Huses verwunnen werden, des Amptes unwerdig offt verböhret tho sin.

Ein Erbar Raht will ock de grote unnodige Unkostung, de by den Emptern Morgensprache und andern Collationen werden upgewendet, affschaffen, und daranne sin, dat de Straffe und Bröke, so by den Emptern vorfallen, und wat dejennen geven möthen, de vordt kahmen, halff in die Cämerie, und halff dem Ampte gelevert werden.

Der 47. Articul.

Van Betrage des Sülvers.

Neen Schipper öffte Koopman, de up Bärgen, offte Islandt fehret oder sägelt, schall jennig Sulver offte Sulvern Cleinodia hiruth fahren tho Kopenschop, dat hir offte in andern Wendischen Steden nicht gearbeidet iß, dewile mennigerley Bedroch befunden wert, in den Cleinodien und Sulver, dat buthen Hamborg in unwondtlichen Steden berehdet wert, wurde nhu jemandt darkegen handlen, de schall dat betheren nha Willkoer des Rahdes.

Der 48. Articul.

Van Wage-und Crane-Meistern.

De Wage-und Crane-Meistere und öhre Knechte, schölen nene wichtbahre Güdere kopen, by Vorlust der Wahre und Deenstes, dat vorbörde Gudt schal tho dem geminen Besten genahmen werden, de Wagemeistere schal ock sulven by der Wage sin, und Upsehendt hebben, dat einem jedern recht gewagen werde, dartho schall he ock Bock holden, und schriven eines jedern Gudt, wat idt gewagen hefft, up dat he in thokamen Tiden dem Koepman, wen he darumme gefördert wert, weß sodhane Güdere gewogen hebben, Bescheid geven kan, darvör ehme ein sonderlich Lohn schall gegeven werden.

Dewile ock vele Koep- und Handels-Lüde in ehren Hüsern Wachtschalen und Gewichte holden, und darsulvest de Wahren uthwegen, und nicht tho der Stadt-Wage bringen, dardörch dat gemeine Gut mergklich scholde benhadehlet werden, so schölen dejennen, de solcke Wage gebrucken, jährliches dem gemeinen Gude ein genantes, alse man sick mit ähne vordragen wert, tho gevende schuldig sin.

Der 49. Articul.

Van Heerligkeit und Bestendigheit der Gebowte.

In düsser guden Stadt is ock vor nütte und guet angesehen, dat neemandt nha düssen Dage schal gestattet werden, vor sinem Huse dar, ein steinnen Gevel gestahn hefft, einen holten Gevel tho buwende, ock schall neemandt achter offte vor sinem Huse gebowte steinen Gevel up holden Piler setten, umme Gefahre willen de frahmen Lüde, so in Führes-Nöden jederman tho helpen gutwillig, daruth besorgen möthen, by Poene dree Mergk Sulvers.

Der 50. Articul.

Van Staff holte tho Schepe nicht umme tho föhren.

Dat Ampt der Böcker schal ein gut Upsehent hebben, dat neen Staffholt, Boddemholt offte Bandtholt, umme offte vorby düsser Stadt vorföhret werde, und dem Erbarn Rahde, wo dat gebörde, tho rechter Tidt anseggen, so will ein Erbar Raht allen Flith dhon, dat solches gehindert und gelike vorgekahmen werde.

Der 51. Articul.

Van dem Deepe up der Elve.

Wes man mit allen Sinnen tho Betheringe des Depes up der Elve vorwenden und tho Wercke stellen kan, dar will ein Erbar Raht und gemeine Börgere, tho allen Tiden keinen Flith an sparen, idt schall ock gut Upsicht geholden werden, dat dem Deepe tho Schaden noch Pallast oder jenigerley binnen oder buthen Bohmes avergeworffen werde, und schall men de Avertreder, in ernstliche Straffe nehmen, derowegen schölen de Flethkiker in einen nyen Eydt genahmen werden. Dewile ock dorch de Buhnen by der Elve, im Bill- und Ossenwärder, de Stroem sehr wert upgeholden, scholen desulven abgeschaffet, und nicht mehr geduldet werden, alse dan ock de Wantfärver Bohme schölen kleiner gemaket werden. Ein Erbar Raht will ock an gelegen Orden Schlamkisten maken laten, und daraver holden, dat de Sandt-Kahren abgeschaffet, und so hüpig in de Stadt nicht geföhret werden, dewile sick dat Sandt nha gerahde, alles nha der besten Düpe tho settet, darmit averst dejennigen, so de Düpe der Elve, mit solcher hochschetlichen Insencking der Unreinigheit oder Ballast, tho benhadhelen sick undernehmen, so vele mehr tho geborliker Straffe mögen angeholden und gebracht werden, so schölen alle Borgere und Inwahner düsser guden Stadt, so vaken se solche straffbahre Insenckung henförder werden sehen oder erfahren, den vorordneten Heren der Düpe oder den Flethkikern anthomelden verplichtet und verbunden sin.

Der 52. Articul.

Van Schepen tho bouwende.

Neemandt, de düsser Stadt Nehrung gebruken will, schall nha düsser Tidt Schepe bouwen, de up dat Vähr-Water dägliches tho gebrukende nicht bequeme sin, up dat man den Börgeren dat Timmerholt nicht vordühre, neen Schipbouwer schall ock gröter Schepe bouwen, als vörgeschreven; Schege dar entbahven, so schölen beide Schipper und Schipbouwer einem Erbarn Rhade in teine Mergk lödiges Sulvers vörfallen sin, ock schall men frömboden Lüeden hir neene Schepe bouwen by Poen siff Mergk lodiges Sulvers.

Der 53. Articul.

Van Vörköpinge der Schepe.

Dar jemandt nha düsser Tidt een Schip, dat hirbinnen gebouwet wehre, wil verkopen, schal ehme binnen teine Jahren nicht frey stahn, he verkope denn dat unsern Borgeren, de dat ock binnen vor bestemmeden Jahren neenen Frömden verkopen mach, und schall de Schipper sambt sinen Fründen offte Rhedern, er dat Schip dörch de Brügge gekecht wert, vor den Tollen-Heren beeiden. Deit jemandt darentbahven, de schall dat einem Erbarn Rahde mit 30. Mergk lödiges Sulvers, und ein jeder Rehder offt Schipper, de in de Verköpinge vulbordt, ock 30. Mergk lödiges Sulvers behtern, idt wehre den, dat dat Schip so undüchtig wehre buthen Landes geworden, dat idt dem Schipper ahne mergkliche Gefahre anhero tho bringen nicht wol mögelich, und dat schall de Schipper by sinen Eide erholden.

Der 54. Articul.

Van den Undersathen düsser Stadt.

De Undersathen düsser Stadt, und de in der Stadt Gebede wahnen, schölen nenerley Korne, Qvick, Etelwahr, Fisch, Fleisch, Höner, Eyer, anders wor, alse hir binnen Hamborg, tho vorkopende senden offte bringen, wurde dar jemandt inne bröckhafftig, de Qvick und Korne anders wor verköffte, schall dat bethern mit teine Mergk Lübsch, und wehre idt sonst Etelwahr mit 1. Mergk Penning, jedoch scholen Perde, Ossen, Koye und mager Schwine hirmit nicht gemeinet sin.

Der 55. Articul.

Van den Vorhökern.

So einer Etelwahr, Göse, Antfägel, Höner, Eyer, Botter, Frovt, Fische und anders, tho Schepe offte Wagen tho Kope bringet, de schall darsulvest mede tho Marckede stahn, beth tho elven

elven Schlägen tho Middage, und vör dem Klocken Schlage schall neen Vörhöker offte Vorhökersche dat köpen, dat se gedencken wedder tho verköpende. Qveme ock jemandt nah Middage mit sodhaner Eteliwahr so tidtlich, dat he darsülvest mede tho Marckede stahn konde, van deme scholen keine Vorhöker offter Vorhökerschen köpen, ehr des Avendes tho soeß Schlegen im Sommer, und im Winter tho veer Schlegen. Qveme ock jemandt so spade, dat he nicht tho Marckede stahn konde, so schall he den andern Dach tho Marckede stahn, wo vorgeschreven.

Wolde ock jemandt der Börgere offte ehre Deenste, tho siner offt ehrer Heren Köken ichtes weß begehren, dat de Vörhokers bedinget hedden, dat schall men öhne umme densülvigen Koep folgen lathen ahne Insage by tein Schilling veer Penning.

Neemandt schall ock in Evern offte Bothen ichtes weß kopen, den men schall mit allerley Wahre tho Margkede stahn, dede jenig Vorhöker öffte Verhökersche hir entgegen de schal, so vaken de darup beschlagen wert, tein Schilling veer Penninge thor Bröke geben sonder Gnade.

Der 56. Articul.

Van den Marck-Voigden.

Idt schölen ock twe Marckt-Voigde sin, de alle vorgeschrevene Articul in Acht hebben, und darup sehen, dat de Vorhökere allerley Wahre na temeliker Werde geven, und dat neemandt mit vuler undüchtiger Wahr bedragen werde; Und de Marckt-Vogede schölen ock nemandt beschatten, sondern ein jedern sin Gudt frey tho Marckede bringen lathen und vorköpen, scholen ock neenem Borger oder ehrem Gesinde, ichtes weß uth den Handen kopen, by Verlust ehres Deenstes, ock schölen de Marckt-Vögde nene Hueß-Deenere sin, sonder ein Erbar Raht will se gelick andern Stadt-Deenern besolden, welck Man van buthen, Ossen, Schape, Lammer, oder Schwinne drifft, dem schal unsere Börger und Inwahner, nenes twischen hir und Rendeßborch oder Kihle, oder up so vehle Mihle Weges, woferne de Man up de Reise iß und hir dat Guth bringen will, affköpen, men den frömbden Manne sulvest hir dat Gut tho Marckede bringen und verkopen laten, by Straffe eines Goldtguldens, jegliches Hövet, dat also gekofft weerdt, so schal ock neen Knakenhouwer, oder andere Borger efft Inwahner up dem Margkede, jenege vette Ossen köpen, umb desulven up dem Marckede strack wedder tho verköpen, by wilkührlicher Straffe eines Erbaren Rahdes, wat averst de Knakenhouwer willen schlachten, oder in den Stal binden, schall ehne tho köpende frey stahn, ein Erbar Raht will ock etliche Rahdes-Personen, deputiern und verördnen, welche wegen des Puncts, Gast mit Gast nicht tho handlen, eine gewisse Ordnung erstes Dages tho vörfathen und tho Wergke stellen werden, up Ratification der gemeinen Erbgesetenen Börgerschop.

Der 57. Articul.

Van der Börgerschop tho winnende.

Welck Man unser Börger wil werden, schall vor der Hand laven, dat he sick thor Stede setten will, sonsten schall men öhne vor keinen Börger annehmen und holden up dat andere unsere Börger, dorch ehren Mißbruck, in Stadt-Privilegien und Gerechtigheiden unverkortet bliven.

Idt iß ock veraffscheidet, dat dejennen, de nha düssen Dage in düsser guden Stadt willen Borger werden, und einen ansehenlichen Handel, idt sy mit Laken, Kramerie, Botter- und Kese-Handlung, edder wat Nahmen idt sönsten hebben mag, driven und föhren willen, oder apene Kellere, Boden und Fenster holden, vofftigh Rikesdahler vor de Börgerschop geven und entrichten scholen.

De averst einen gemeinen Handel als Höckerie, Krögerie, und wat sonsten deß gemeinen Handels sin mach, föhren, oder ein Ampt gebrucken will, de schall twintigh Margkstucke und nicht ringer, darvor bethalen. Wat averst vor Lüde und Borgere schölen angenhamen werden, steidt noch tho ferner Bedencken eines Erb. Rahdes, und der verördneten Börger, welck Bedencken, wen man sick künfftig deßwegen voreiniget, in dissen Articul tho setten.

Men leth sick ock gefallen, dat de Frombden, so sick by uns neddersetten, und allerley Nahrung driven, wen se alhir tein Jahr gewahnet, und darnha sick van hir begeven willen, den teinden Penning eres Gudes geven mögen. Wo se averst under tein Jahren hir gesethen, schölen se sick nha der Billigheit alsdann mit einem Erbarn Rahde vordragen; Idt schölen ock dejennen, der Borger werden können, vor her und er se sick befryen und affkündigen lathen, ahne alle Middel de Börgerschop winnen, und dat vorgedachte Geldt erleggen, und wen se alse den der Borgerschop gewunnen hebben, schölen se Bewiß an den Pastoren bringen, und alse dan und nicht ehr affgekündiget werden, Idt werdt ock ein Erbar Raht uth dragendem Ampte förgfolgendes Flites angelegen sin laten, wo den albereidt ein guder Anfang darvan iß gemaket, darmit dem jungst mit den Deputirten Börgern genhamen Affscheide geböhrliche Folge in düssen Puncten geleistet, und düsser Stadt Inwahner und Underdhanen van der Kercken tho Althena, Ernstes Flites mögen affholden werden, wo

wo den ock ein Erbar Raht de ernstliche Verfolgung dorch de Herrn Gerichts-Verwaltern tho dhon, vör sick sülvest ock de Sake darhenne tho richten, gentzlich gemeinet, dat woferne up nochmalß vorhergahende flitige Vermahnung, de Inwahner und Underdhanen, de in- und utherhalff disser Stadt gesethen, der Predige tho Althenahe sick nicht entholden, sondern mit ehren bösen Exempeln andern ferner tho ergern, sick wurden gelüsten lathen, dat alse dan up de van dem Eigendoemer vorhergahende Upkündinge, desulven in- und utherhalff düsser Stadt ferner nicht geduldet nha geleden werden schölen.

Heren und Börger Kinder, wen se sick befryen und setten willen, schölen thovörne ehre Börgerlichen Eydt dem Rahde leisten, und vor de Borgerschop tein Margstücke geven.

Der 58. Articul.

Van der Münthe.

Ein Erbar Raht wil ock tho bequemer Tidt nevenst den andern verwanten Steden, darmit men bethanhero, in eindrechtiger Münthe gesethen, tho den Wegen gedencken, de der Gemeine allenthalven drechlich und tho Vordehl gereken möge.

Der 59. Articul.

Van dem Tollen.

Ein Erbar Raht wil up dat flitigste fördern, den Werck-Tollen, und ander Tollen, so dat dat gemeine Guth neenen Nhadhel offt Schaden darby hebbe, welch Man sinen Tollen nicht bethalet, dessen Güdere, de nicht vertollet sin, schölen an dat gemeine Guth verfallen sin. Ock will de Raht daranne sin, dat Tonnen und Baken also bestellet werden, dat nemandt derhalven Schaden liden dörve, und deß schölen de Barsemeister nicht Koepfarth segelen, besonder ehres Deenstes wachten.

Ein jeder ock, he sy Here, Börger, Inwahner offt Frombder, de sine Güdere sulvest nicht vertollen kan, schall under siner Handt dat Zedel van den Gudern up den Tollen schicken, wurde he averst eine Tidtlangk vorreisen, und inmiddelst etliche Güdere möste vertollen laten, schall he schuldig sin, tho siner Wedderkumpst, wat sinenthalven inmiddelst vörtollet sin mag, entweder mündtlich oder schrifftlich tho bekrefftigen, de Güder averst, de nicht recht vertollet werden, schölen an dat gemeine Guet vörfallen sin: Des schall alle Sonnavent dat Gelt van dem Tollen, two im geliken van der Arise und Matten, mit den Bökeren conferiret und up de Cämerie gelevert werden.

Der 60. Articul.

Wo dejennen, de buthen Hamborch wahnen, schaten und vortholagen schölen.

Ein jederman, de buthen düsser Stadt wahnhafftig iß, he sy Geistlich oder Weldtlich, schall van dem Eigendhome und liggenden Gudern, so he in düsser Stadt hefft, jährlich twischen Luciæ und Weinachten, van hundert Mergk veer Schilling Schodt geven, gelich denjennen, de hir binnen wahnen. Wen averst twischen einen Erbarn Rahde und dero Erffgeseten Borgerschop, Tholage bewilliget wert, schall nicht alleine der Frömbder van sinem Eigendohme, sondern ock von den Renthen, so he in düsser Stadt Erven und Hüsern hefft, de Tholage tho gevende schuldig sin, dero Gestalt, dat düsser Stadt Börgere, welcher frömbder Lüde Geldere in eren Hüsern hebben, de bewilligede Tholage entrichten, und darkegen frömbden Renthenern in Bethalinge der Renthe, solcke Tholage pro quota körten schölen.

Der 61. Articul.

Van Börger-Gelde, und dar ehre Deenere mede koep schlagen.

Welck Man unsere Borger Deener, und mit unserm Börger in einem Handel iß, de schall van sinem Gelde Schodt geven, nha Advenant des Capitals, so he im Handel hefft, so schölen ock alle Gesellen, de eren eigen Handel föhren, gelick unsern Börgern vorschatten.

Der 62. Articul.

Van Bethalinge des wondlichen Schates.

Ein jeder schall henförder nha Münthe Gelde sin Schott entrichten, und van hundert Mergk, de Mergk tho 16. ß. gerekent, 4. Schilling, nha Lude de Schragens, daraver upgerichtet, twischen Luciä und Weinachten, jahrliches, vermöge sines Eydes, tho bethalen schuldig sin, by Poene tein Mergk Lübsch, de sin Schodt in gedachter Tidt nicht entrichtet hefft.

Der 63. Articul.

Van den Schott-Tafelen.

De Stadt-Deenere scholen neenes framen Mannes Schodt tellen, den van den Tafelen gahen, wannehr de Börger dat Schodt leveren.

Der 64. Articul.

Van Krige.

Ein Erbar Raht wil ock mit neemande apenbahren Kriech antasten, sonder mit Willen und Vülborde der gemeinen Börgere, de men darumb up dat Rahthueß vordagen schall; Wurde averst düsser Stadt apenbahr entsecht, so schall men der Veyende Nahmen apenbar vor dat Rahthueß und alle Porten schriven laten, deßgeliken schall men dat schrifftlich antsögen, wen de Fride affgedahn iß, up dat sick ein jeder Börger vör Schaden möge wethen tho wahren.

Wurde ock düsser Stadt Kriges-Noeth edder schware Köste, dat GOtt vörbeden wille, ankahmen, so dat men van gewohnlicher Boerung, sick des nicht entredden konde, so will ein Erbar Raht, mit ehren Börgern, semptlich spreken, wo und wormede men sick uth disser Last helpe. Ock will ein Erbar Raht nha düssen Dage, keine Rüter oder Knechte in düsser Stadt, oder tho düsser Stadt Behoeff annehmen, oder annehmen laten, idt so mit Vorwethende der vorordneten Börgere, der veer Carspele: Jedoch wert dem Rahde frey gelaten, veer oder fiff Rotte Knechte, tho Behoeff des Amptes Bergerdorp und Ritzebüttel, oder da eß sonsten de Nodtorfft, wegen der Vorbysahr up dem Elve-Stroemb erforderte, ahne geholdene Ruggesprake anthonemende.

Der 65. Articul.

Van wehrhafften Volcke uththomaken.

Dar schal ock kein Burgermeister, Rahtman offt Erffgeseten Börger, vor de Fyende, offt sunst vor einen Hövetman, uth düsser guden Stadt tho tehende verplichtet sin, idt sy den Sake, dat ein Erbar Raht und de verordenten Börgere dat semptlich vor guet ansehen.

Der 66. Articul.

Van Wellen und Graven.

Ock schal men Flieth dohn, dat de Welle und Graven, mit den ersten also beredet werden, dat men de Thor-Wehre gebruken, und vor Fahre geneten möge, idt schölen ock de Blekereyen und alle levendige Hafen van den Wellen affgeschaffet, und erster Gelegenheit nha einem Orde und Platze umbgesehen werden, darhen de Wandtrahmen mögen transferiret, darmit de Welle hirvan mögen entfreyet werden: Idt schall ock des Winters, sobalde de Alster und Graven thogefraren, dat men isen kan, desulven upgeiset, ock so vaken idt nödig, wedder geopenet werden, und schöken de Lüde, so buthen Dohres wahnen, den Börgern gelick, solck upisent vorrichten, darmit de Borgere hirdörch entlichtert werden.

Der 67. Articul.

Van schedtlichen Vehsten vör düsser Stadt tho bouwende.

In deme dat vormahlen düsser Stadt Privilegia gegeven sin, up twee Mhile nha neenerley schedtliche Vehste tho buwende, und wor de gebuwet werden, tho vornedderende, wo dörch unse Vorfahren tho mehrmhalen geschehen iß, so schall men deßgeliken Upsicht hebben, dat neenerley schedtliche Vehste hirnha van jemande gebuwet werden, man fahre dargegen fort mit der Daet, wo unsere Vorfahren gedhan hebben.

Der 68. Articul.

Van der Wacht.

Ein Erbar Raht will ock dörch de geschwarne Stadt-Deenere de wohntliche Nachtwaken bestellen laten, so dat neemand Ungefall in düsser guden Stadt by Dage offte by Nachte geschehen möge, de Börgere und Inwahner schölen ock gutwillig sin, ein ider, dem dat geböhren mach, persönlich die Wacht tho stercken de, offte ein andern beqvemen Man in sine Stede tho bestellende, so dat de beiden Börgere, den de Wacht befahlen thom weinigsten ein jeder sulff teinede, tho rechter und gewondtlicher Tidt, de Wacht holden und flitich Upsehent hebben schölen, dat neenerley Brandt, Vorweldung, offt Unlust geschehe, den so vele mögelich verhödet bliven möge, dede ock jenig Deener oder andere, de up der Wacht sin, jemande Averfal und Gewalt, desulven schölen nha Gelegenheit der Daeth gestraffet und darnha in düsser Stadt nicht geleden werden.

Geborde ock, dat ein unfellig Toch van Kriges-Lüden und Knechten verhanden wehre, so will ein Erbar Raht sampt der verördenten Börgern tho sodhaner Macht trachten und vorördnen, dat alle Unlust, Moye, Schade und Nachdel verbliven möge.

Der 69. Articul.

Van den Privilegien.

De Privilegia düsser Stadt schölen alle Jahr einmahl tho gelegener Tidt gelesen, und dartho de gantze Raht gefördert werden, darmit alle Rahts-Personen sick dersulven erinnern konnen, und will ein Erbar Raht den Börgern de Privilegia, darmit ehne gedeenet iß, kundt dhon, und vorwittlichen, darmit se dersulven in ehren Gelegenheiden sick mögen tho erfrouwen hebben.

Der 70. Articul.

Van Förderunge der gemeinen Stadt-Saken.

Ein Erbar Raht will sick ock angelegen sin laten, dat de Saken am Camer-Gerichte, und sonsten, dar düsser Stadt Beschwer und Gefahr uth entstahen kan, so vele mögelich, in der Güde bygelecht und vordragen werden.

Der 71. Articul.

Van den Börgern, de de gemeinen Stadt-Empter bedeenen.

Ein Erbar Raht wil ock den Börgern, so de gemeinen Stadt-Empter, welcker se up ehre Eydt, so se nha der van E. Erbarn Rahde avergegeven Formen leisten werden, bedehnen, in Vorrichtunge ehres Ampts nicht hinderlich, sonder vele mehr beförderlich und behülplich sin derwegen ock, obwol solche Börgere, idt sint de Averolden, verordenten Börger der Cämerie, und andere, de de gemeinen Empter vorwalten, gelich alse andere gemeine Börgere, in ehren Börgerlichen Eyde geschwaren hebben, dem Rahde und der Stadt trou und holt tho sinde, und kein Upsaeth kegen se tho maken, so schall doch datsulve, in dehme se ehr Ampt up öhren Ampts-Eide vorrichten, dem Borgerlichen Eide nicht tho wedder sin.

Der 72. Articul.

Van Volmacht der Vorstendere der gemeinen Gades-Kasten.

De gemeinen Börgere und Inwahner düsser guden Stadt, hebben up Vulbordt deß Erbarn Rahdes, ein vulkahmen Befehl und Vulmacht van sich gegeven, den verordenten Börgern, welche schölen sin de Vorstendere der gemeinen Karsten, der veer Carspele, und ehre Nahkomelinge, dat se ein sonderlich Upsehent hebben schölen, dat unse Stadt-Bock, jegenwardige Recess, Bursprake, und de Articul aver de gemeinen Gades-Karsten, und Ceremonien der Kercken berahmet, stedes in Ehren werden vullenföhret, und achterfolget, ock Frede und Eindracht in düsser guden Stadt möge erholden werden, spörden averst de Vorstendere tho der Tidt jenige Gebreck, Mißbruck, offte Versümenisse darby, so schölen de Vorstendere der gemeinen Karsten, sampt offt besunder effte ehre Befehlighebbere, de Nodtorfft einem Erbarn Rahde andragen, up dat dat gemeine Beste und Wolfarth, ock Eindracht und Frede möge gefördert werden.

Der 73. Articul.

Van den verördenten Börgern.

Und allent dat in düsser Belevinge, ock sunsten den verördenten Börgern befahlen iß, dat schall ein jederman, dem daran gelegen iß, by den twölff Vorstendern der gemeinen Karsten, und sonderlich by den dren Olderlüden, in jedern Carspel förderen, de sodhanes sampt, oder ehre Befehlhebbere, an einen Erbarn Raht gelangen und anseggen schölen, und de tho allen Tiden, also mit Göttlicher Hulpe schölen helpen, in die Sake trachten, dat allerley Unlust, Schade und Vorderff düsser guden Stadt, und allen Börgern und Inwahner, vorhödet bliven möge. Und wo dennoch jennig Ungefoeg gebörde, datsulve, so vele mögelick, tho rechter Tidt helpen beteren.

Der 74. Articul.

Van angedragenen Gebrecken.

Ein Erbar Raht will ock nha vorgeschreven Andragung der Gebreken, ehren Plichten und Vorwantenussen nha, datjenige tho Wercke stellen, dat tho dem gemeinen Besten und Wolfardt, ock Frede und Eindracht gedeien möge.

Der 75. Articul.

Van Thohopekumpst und Rahtschlegen der Vorstendere.

Wurde dennoch dörch dejennen, den de Avericheit thor Eidt befahlen, oder jemandt anders, binnen offte buthen Rahdes, jenige Daeth offte schedliche Versümenisse verhanden, offte tho Wercke gestellet gegen Inholt der Stadt-Bok, Recesse und bewilligede Buhr-Sprake, ock jegen de Articul, belangende den Gades-Deenst, und tho Behoeff der Armen upgerichtet, offt sunst jenige Oveldaeth, Mohtwille offte Beschwerungen, jegen unse Börgere, bahven Stadt Recht, (dat GOtt vorbede und vorhöden wille,) vorgenahmen, so schölen de Vorständere der gemeinen Kasten, thor Tidt, so vaken se des van nöden, by sick than Handel fördern, de veer und twintig Börgere, uth julichen Carspel, und avermalß de Nodtorfft einem Erbarn Rahde andragen, deß Wandel begehren, dat nha der Tidt sodhanes nicht mehr geböhre; Schege averst, dat jemant binnen offte buthen Rahdes dar wreventlich innen befunden wörde, und sick undernehme, bahven de Vermahnunge nicht tho bethern, und dennoch sinen Mohtwillen jegen düsse Bewilligunge, und sonsten jegen de Börgere und Inwahner düsser Stadt gebruken wolde, so vaken, und by so velen, dat by denjennen, de binnen Rahdes sin gefunden, und derhalven beclagt werth, schall und schölen der Stede und Herligheit mit Rechte entsettet werden; Und ein jeder allenthalven, he sy binnen offt buthen Rahdes, nha Gelegenheit der Daeth ungestraffet nicht bliven.

Und wurde ock sodhane Schwahrheit befunden, dat nödig wehre, alle Erffgeseten Börgere und Werckmeister der Empter tho vorbaden, so will ein Erbar Raht up der vorbestemmeden Personen Begehr desulven fördern laten, und weß de Nodtorfft fördert vordragen, ust tho Werke stellen, dat tho Frede und Eindracht, ock tho Wolfarth düsser guden Stadt sin mach.

Der 76. Articul.

Van der Vergadderinge und Uplope der Gemeinheit, und darup bestellete Poen.

Qveme averst anfellige Clage öffe Unlust, uth jennigen Saken, de by den Erbarn Rahde, offte by den Aver-Olden und Vorstendern der gemeinen Kasten beklaget, und tho rechter Tidt nicht gebetert wehre, darumme schal neemandt in düsser Stadt, jennigerley Vorgadderung des gemeinen Volckes, waltsahme Oath oder Uploep, offt Verweldunge derjennen, de hir tho Rechte wahnen, verhengen, vornehmen, offt tho Wercke stellen, den sine Sacke, dörch de vorbestemmeden Personen, thor Tidt offte ehre Befehlhebber, der Averigheit laten andragen, und nha Rhade dersulven Aver-Olden und Vor-

Vorſtendere der vehr Carſpele, jegen ſin Wed-derparth vorfahren, up dat dejennen, ſo ihro Ehre und Frede genegt, dörch mohtwillige eigenſinnige Hövede, in nenerley Gezencke, Unluſt und Vorderff mögen verföhret werden; Wurde averſt jenige Perſon befunden, de mohtwillig hir entgegen handelde, oder jenige Vergadderunge bahven obberöhrde Bewilligung makede, he wehre de Hoge offt Side, neemandt uthgenamen, noch binnen offt buthen Rhades, de ſchall dorch einen Erbarn Raht mit Medewehende und Vulbordt, der Vorſtendere der vehr Carſpel, an Liff offt Gude, nha Gelegenheit der Daet geſtraffet, und in dem Falle van neemande, des Rahdes, der Börger oder Inwahner, gegen Recht verbeden werden. Den alle frahme Börgere, Inwahner, ſchölen dorch godtliche Befehl und Ehre mit Live und Gude dartho dhon, helpen und fördern, dat Gehöer, Frede und Eindracht in düſſer guden Stadt underholden und gehanthavet werde.

LXIIX.

Revers **Königs** Chriſtiani **des** IV. **in Dännemarck, und Hertzog Johann** Adolphs **zu** Schleßwig Hollſtein, **wegen der Huldigung der Stadt Hamburg, daß ſolche weder der Römiſchen Käyſerlichen Majeſtät, dem heiligen Römiſchen Reiche, noch beſagter Stadt** præjudicirlich ſeyn ſolle, de Anno 1603. ſtehet oben in dieſes Werckes Part. Spec. Continuatione II. pag. 53. unter dem Hertzogl. Hauſe Hollſtein.

LXIX.

Königs Chriſtiani **IV. in Dännemarck, und Hertzog Johann Adolphs zu** Schleßwig Hollſtein, Confirmation **aller der Stadt Hamburg** Privilegien **und Freyheiten, inſonderheit aller Zolle und Zoll-Städte, ſo ſie im Gebrauch gehabt und noch haben,** de Anno 1603. iſt oben in dieſes Werckes Part. Spec. Continuatione II. pag. 54. unter dem Hertzoglichen Hauſe Hollſtein, vorhanden.

LXX.

Gräntz-Vertrag zwiſchen Herrn Ernſten, Grafen zu Hollſtein Schaumburg, und dem Rath der Stadt Hamburg, auch den Herren Vorſtehern des Cloſters St. Johannis, Anno 1607. **auffgerichtet, befindet ſich oben in dieſes Werckes** Part. Specialis Continuatione II. **unter dem Hertzoglichen Hauſe Hollſtein, in** Supplementis ulterioribus pag. 313.

LXXI.

Contract, **welchen E. E. Rath der Stadt Hamburg, mit denen daſelbſt wohnenden Engliſchen Kauff-Leuten, der Handlung wegen, im Jahr 1611. geſchloſſen.**

In Nomine Sanctæ & Individuæ Trinitatis, Amen.

UNiverſis & ſingulis, præſens hoc Documentum viſuris, lecturis vel audituris, cujuscunque illi dignitatis, ſtatus & conditionis fuerint, nos Proconſules, Conſules, totusque Senatus Hamburgenſis, tam noſtro quam ſucceſſorum noſtrorum Nomine notum facimus, & per hoc publice atteſtamur, quod nos cum honorabili & celebri Societate Regis mercatorum Adventurariorum novæ negotiationis Londini, in Anglia, ſuper quibusdam ad commerciorum uſum pertinentibus & neceſſariis ordinationibus atque ſtatutis tractari curavimus. Et idcirco concordavimus & certam concluſionem fecimus, modo & forma ut in Articulis ſequentibus plenius liquet.

Primo, cum communi negotiationis noſtræ Reipubl. commodo, & amicitiæ mutuæ cum inclita Angl. gente fovendæ & obſervandæ valde cenſeamus utile, Societatem mercatorum adventurariorum Regis, novæ negotiationis Londini in uno & aliquo certo loco ſuam Reſidentiam & Commercia in Germania habere & exercere, ejusdem Societati & mercatoribus adventum Regis grate acceptantibus & aſſentientibus conceſſimus, quod deinceps ſuæ Reſidentiæ & negotiationis ſedem in noſtra civitate Hamburgenſi libere, ſecure & quiete habere atque continuare, nec non qualiacunque ſua mercimonia & bona ad urbem Hamburg advehere, importare & vendere, aliaque ſimiliter rurſus ibidem emere, evehere & exportare, interim tamen de omnibus debitum telonium juxta formam & ratam, anni milleſimi quingenteſimi, ſexageſimi ſeptimi concordatam cum veteris Societatis mercatoribus adventurariis perſolvere tenebuntur, nempe unum ſolidum Lubecenſem pro quolibet panno Anglico, & pro cæteris mercibus (tam Anglicis quam aliis) non plus quam minimum telonium, quod antehac unquam mercatores Anglici ſolverunt. Et ut dicta Societas noverit, quæ merces importari & exportari, vel non poſſint, id in ſubſequenti proximo Articulo declarari fecimus.

Secundo etenim promittimus, quod omnium rerum & mercium importatio & exportatio dictæ Societati & cuilibet ex ea libera ſit & erit, ut tamen res & merces a nobis vetitæ juxta tenorem noſtræ ordinationis & conſtitutionis, Tabulasque ea de re propoſitas, vel antiquas conſuetudines, aut in urbis noſtræ Privilegiis & immunitatibus comprehenſæ, vel ad Civitatem noſtram, Albim, noſtrumve Dominium non adferantur, vel inde evehantur ſub pœna amiſſionis hujusmodi rerum ſeu mercium. Liberum quoque ſæpedictæ Societati facimus, quod univerſam ſuam ſuppellectilem, Clenodia ſua & monilia, aurum & argentum, ut monetam qualemcunque excuſam vel non excuſam, formatam vel non formatam, equos & equas, aurea & argentea vaſa, regiſtra, rationum libros, Apocharum & obligationum literas, & omnes ſuas res, ſarcinas & merces, cujuscunque formæ, qualitatis ſeu quantitatis, aut pretii fuerint, nullis exceptis, animatis ſeu inanimatis, niſi in privilegiis hiſce vetitis mercium debito telonio ſoluto ex Civitate noſtra noſtroque Dominio, per mare ſeu aquam & terram, quandocunque Societati, & cuilibet ex ea viſum fuerit, exportare queat & exportet, ſine cujusquam impedimento. Sed ut ſæpe dicta Natio amplius non ignoret, quæ merces exportari vel non poſſint, ſciendum eſt, quod frumentum infra Civitatem Hamburgenſem, ad utramque partem ſeu ripam Albis ad mare usque natum, illic emere, & per mare exportare non liceat, ſed vigore quærendarum literarum ante multos annos ſuper hac re cum vicinis Civitatibus & Regionibus erectarum devehi illud frumentum debet ad Civitates, noſtram Hamburgenſem, Bremenſem, Stadenſem, Buxtehudenſem, vel ad Ducatum Holſatiæ, & ibidem diſtrahi. Similiter nemini permiſſum eſt, ſive Civis noſter vel quicunque extraneus fuerit, juxta tenorem Privilegiorum civitatis noſtræ Hamburgenſis & inveteratam ejus conſuetudinem vinum, frumentum, pannum, ligna, & quicquid in univerſum rerum aut mercium eſt, ſive ex Mari flumen Albis aſcendat, ſive prono amne, puta ex Bohemia, Saxonia, Marchia, Diœceſi Magdeburgenſi, Ducatu Megapolenſi &c. per Albim deſcendat, civitatem noſtram Hamburgenſem prætervehere: Sed neceſſarium eſt, quia in noſtra civitate Emporium eſt & Telonium, ut eo applicent, & ſi poſſint, merces ibi vendant. Hordeum autem ſive crudum, ſive ad uſus cereviſiæ coquendæ præparatum, (quod Maltz vocatur) ex hac civitate devehere nemini licet ſub graviſſima pœna. Triticum vero & frumentum, quod in marchionatu & Diœceſi Magdeburgenſi, & reliquis regionibus ſupra Hamburgenſem crevit, & per Albim ad hanc civitatem trajicitur, ejus dimidia pars, niſi inſignis neceſſitas aut annonæ caritas impediat, a civibus noſtris emitur, quod rurſum cuilibet extraneo quocunque evehendum vendere poſſunt. Reliqua pars dimidia hoc oneris habet, quod oporteat ea in civitate noſtra manere. Frumentum vero, cujuscunque generis, ſolo hordeo excepto, quod ex Anglia, Francia, Burgundia, Polonia, Boruſſia, Dantiſco, & reliquis partibus omnibus per mare ad civitatem noſtram deducitur, illud liberum eſt, eritque Societati Anglicanæ & cuilibet ex ea, non ſecus, atque noſtris civibus, viciſſim per mare trajicere, & ad quæcunque loca devehere, ſoluto tamen conſueto telonio. Inſtrumenta vero bellica & munitiones tempore pacis exportare dicta Societas, & quilibet ex ea poterit, dummodo Gubernator ſive Deputatus dictæ Societati de hac re certificet, inſtrumenta iſta bellica & munitiones tantum in uſum regni Anglicani & ſereniſſimi Regis magnæ Britanniæ, aut Succeſſorum ejus comparari, nec quoquam alio, niſi in regna Majeſtati ſuæ ſubjecta hinc vehi. Ex conſuetudine quoque antiqua & ordinatione hujus civitatis, ſuper quibus etiam peculiares immunitates habemus, nulla cereviſia externa, quocunque nomine vocetur, & ubicunque cocta ſit, per mare in civitatem noſtram Hamburgenſem vel Albis alveum noſtrum aut circumjacentia ei loca vel Dominium noſtrum inferri aut vendi ibidem palam ſeu clanculum debet, neque alia quæcunque res ad coctionem cereviſiarum pertinens, quocunque vocetur nomine, & undecunque illa allata fuerit, vel etiam aſſeres quercini, & ligna in ſtructuram aptata ſeu aptanda, exceptis lignis quercinis, quæ vocantur Wagenſchot & Klapholtz, ex civitate noſtra ejus Dominio evehi vel efferri poteſt, ſub amiſſione ejus cereviſiæ, vel (ſalvo tamen eo, quod infra Articulo vigeſimo ſecundo ſpecialiter a nobis indultum eſt) prædictarum mercium, aliisque ſecundum qualitatem rei a nobis in-

infligendis pœnis. Quod autem attinet ad cereviſiam, quæ non eſt ultra mare cocta, cum ea obſervabitur, prout antiquitus uſitatum & conſuetum fuit.

Tertio, de pannorum involucris eadem conſuetudo, quæ in Anglia ſervatur, hic etiam Hamburgi ſervabitur, & in cæteris æquali cum civibus noſtris circa vectigalia ſive vectigalium immunitatem, conditione, & in omnibus ejusmodi juribus & immunitatibus quibuscunque mercaturam concernentibus, quibus cives noſtri hujus tractatus tempore potiebantur, aut impoſterum potituri ſunt, dictis Societati, & mercatoribus adventurariorum: (Si tamen ſint in poteſtate & facultate noſtra, in civitate & territorio noſtro) ita tamen, ut ſequentibus Articulis per hunc Articulum nullo modo præjudicetur, uti & frui licebit. Conceſſimus & concedimus dictæ Societati & cuilibet ex ea, quod propter confeſſionem apud Theloniarium intimationemque mercium, vel minus juſtam vel non omnino factam, proprietarii vel mercium Domini, vel ipſæ merces in pœnæ alicujus aut confiſcationis mulctam non incidant vel incurrant. Sed ſi unus vel plures de dicta Societate ſcientes & prudentes id ipſum facere omiſerint, quadruplum telonii una cum Gabella principali luent, ſin autem ex negligentia vel ignorantia hoc acciderit, in ſimplum tantum & Gabellam debitam condemnabuntur. Quodſi quis ter ſciens prudens hoc caſu delinqueret, bonorum tantummodo non profeſſorum vel non intimatorum confiſcatione punietur. Lites quoque & controverſiæ qualescunque de cauſa aliqua, ad vel circa Gabellam vel vectigal ſpectante, aut verſante inter Thelonarium & unum aliquem dictæ Societatis, vel plures motæ vel movendæ, per noſtros pro tempore deputatos ſummarie & de plano decidentur.

Quarto, ſtatuimus quoque, volumus & ordinamus, quod Telonium vel Gabella ſemel in introitu ſoluta eorundem bonorum nomine, dominio vel proprietate penes Dominum dictæ Societatis manente, & non mutata in exportatione, non aliud pro eis vectigal ſolvetur, quam cives noſtri eo caſu ſolvunt aut ſolvere debent, modo per debitam atteſtationem ſub ſigillo Societatis Thelonario exhibendum liqueat, quod prædicta bona ad dictæ Societatis mercatores ſpectent: Quodſi quis extraneus vel forenſis pannos vel alias merces Anglicas a quoquam de dicta Societate emat, non tenebitur majus Telonium vel Gabellam in exportatione ſolvere, quam ſi a civibus vel incolis noſtræ civitatis emptæ fuiſſent, nempe de unoquoque panno Anglico vel albo, aut in Anglia colorato, quatuor ſolidos Lubecenſes.

Quinto, nullus navarchus exonerabit navim, niſi vel ipſe vel ſcriba ejus prius porrexerit Thelonario & obſervatori portus deſignationem mercium advectarum, ſive Content-Zedel, nec cuiquam merces ſuas in terram exponere licebit, priusquam telonium, exſolverit. Et ſic vice verſa in exportatione nemo merces ſuas ad portum vel portam advehet, priusquam de iis ſolverit debitum telonium.

Sexto, conceſſimus & concedimus dictæ Societati & mercatoribus adventurariis, eisdemque adhærentibus (quos omnes cum rebus, bonis & mercibus ſuis omnibus in protectione & tuitione noſtra ſingulari eſſe volumus) tutam ſalvi conductus facultatem non ſolum in hac civitate Hamburgenſi, ſed & in omnibus aliis locis nobis ſubjectis, juxta formam & tenorem expreſſum, ſalvi conductus, hic infra ſcripti. Adeo, ut omnes mercatores prædictæ Societatis & alii nationis Anglicanæ hic reſidentes & negotiantes, defendentur a nobis ab omnibus injuriis & moleſtationibus. Et ſi quis inferat injuriam vel moleſtationem eorum perſonis vel bonis in hac noſtra Civitate vel Territoriis ejus, nos exemplariter pœnam illi ad terrorem aliorum infligemus. Et ſi tale quicquam accidat extra jurisdictionem noſtram, nos per literas noſtras requiſitorias executionem juſtitiæ contra ejusmodi malefactores & delinquentes impetrabimus.

Septimo, pro commodiore commerciorum uſu, & ad nos ipſos a plurimis quotidianis querelis & moleſtiis exonerandos, prout aliis in locis permittitur, largimur & concedimus prædictæ Societati & mercatoribus reſidentibus Londini, ut deſignent & habeant in hac noſtra Civitate virum aliquem gravem, qui Gubernator ſive præfecti Societatis cujusque deputati & vice gerentis, officio fungatur, & reliquis omnibus recte præfici & præeſſe poſſit, eligant atque deputent, eique præterea alios ſeniores ſive aſſociatos & officiarios ex ſuorum ordine inſtituant & adjungant, quibus inſuper plenam poteſtatem damus, ſuis jus dicere, & omnes cauſas, lites & controverſias inter ipſos Anglos, quomodolibet exortas, vel amicabiliter componere, vel per ſententiam, prout æquius melius que videbitur, ſine longiore proceſſu ſecundum conſuetudines dictæ Societatis definiendi & determinandi, & quicquid ita ab ipſis decernetur & ordinabitur, hoc ut inter ipſos ratum & firmum ſit, atque executione mandetur, ſtatuimus. Quæ tamen omnia & ſingula de ſolis cauſis inter ipſos utrinque Anglos verſantibus, vel ad ipſos ſolos, non vero etiam ad alios extraneos quoscunque pertinentibus (aliter, quam infra dictum eſt) intelligendum volumus. Item de cauſis mere civilibus & politicis

ticis, in quibus ex omni poteſtate noſtra damus Societati & Domino Gubernatori, ejusve Deputato & Aſſociatis reſpective, & pro tempore exiſtentibus dictæ Societatis plenariam jurisdictionem civilem ſuper omnibus & ſingulis ſuppoſitis, & aliis Anglicæ nationis mercatoribus & perſonis Societati pertinentibus, & illius jurisdictioni & poteſtati ſubditis, eos regendo, corrigendo & coërcendo: Exceptis tamen criminalibus, quæ legibus, ſtatutis & conſuetudinibus noſtræ Civitatis a nobis punientur, quodſi quis contravenire, vel alias Domino Gubernatori ejusve Deputato & Aſſociatis ſeſe opponere, aut non obedire voluerit, Pro-Conſules & Magiſtratus pro tempore exiſtentes eidem Gubernatori, ejusve Deputato & Aſſociatis aſſiſtentiam faciant, & pro eorum poſſe cooperabuntur, quod ille (ſi in Civitate noſtra aut ejusdem jurisdictione deprehendatur) obediat, & ad conformitatem obedientiamque debitam deducatur juxta tenorem & effectum Privilegiorum a Regia Majeſtate Magnæ Britanniæ, dictæ Societati conceſſorum ſatellites pro captura carceris, item & inſtrumenta punitoria ſumptibus dictæ Societatis præſtando, vel aliter ex merito pro arbitrio dicti Gubernatoris, ejusve Deputati & Aſſociatorum puniendo.

Octavo, ſi quis vero Civis noſter vel incola, vel peregrinus actionem aliquam civilem contra quemlibet mercatorum adventurariorum habeat, liberum erit ejusdem eandem vel coram nobis, vel coram Domino Gubernatore, ejusve Deputato & Aſſociatis intentare. Et ſi actor coram nobis agere voluerit, reus Anglus ſine ulla tergiverſatione coram nobis comparebit, & judicio ſtabit, atque tam actor quam reus jure noſtræ Civitatis utetur. Quodſi vero Dominum Gubernatorem ejusve Deputatum & Aſſociatos elegerit Judices, ſuamque actionem coram illis inſtituerit, ibidem etiam eandem proſequatur, & eorum laudo ſive ſententia prorſus acquieſcet. Alias autem quotiescunque Anglus aliquis contra Civem, incolam & ſubditum noſtrum, aliumve quemlibet peregrinum, qui non ſit Anglus, nec ad eos ſpectet, jure experiri voluerit, coram nobis hoc ſemper facere debet, qui examinabimus cauſam vel materiam & omni expeditione eidem cauſæ per ſententiam & executionem finem imponemus, & utraque pars, quicquid a nobis pronunciatum fuerit, ratum habere, atque reipſa præſtare (Appellatione debite non interpoſita) tenebitur, exceptis tamen Ducatus Holſatiæ ſubditis, quos ibi ex concordatis convenire oportet, ubi domicilium habent, niſi hic in Civitate contraxerint, & ſe ibidem ſoluturos aſtrinxerint.

Nono, conceſſimus quoque & concedimus dictæ Societati, & cuilibet ex ea, quod quotiescunque aliquis aut ejus bona ad requiſitionem Domini Gubernatoris ejusve Deputati aut alicujus dictæ Societatis fuerint per aliquem noſtrum Satellitem ſive officiarium ex mandato noſtro vel judicis noſtri arreſtatus vel arreſtata, eidem noſtro Satelliti vel officiario ſine expreſſo dicti gubernatoris ejusve deputati, aut alterius arreſtationem facientis ſuper hoc conſenſu talem perſonam aut bona arreſtata relaxare aut ab arreſto ſolvere non liceat nec licebit. Et ſi contrarium fecerit, ipſemet officiarius tenebitur pro ſumma ſive actione, pro qua arreſtum factum eſt.

Decimo, pollicemur & ſancte ſpondemus, quod prædictis Anglicis mercatoribus tam in publicis & communibus quam in privatis coram noſtro judice ventilandis cauſis, auditis utriusque Nationis & partis rationibus atque argumentis, & iis juſtitiam quam citiſſime & æqualiter absque affectibus ſeu partialitate contra quoslibet ſic dicemus, & adminiſtrabimus, ut nemo juſtam contra nos querelandi cauſam habiturus ſit, & cum quis decoxerit vel foro ceſſerit, adeo ut ejus bona ſint dividenda inter creditores, nulla (reſpectu mercatorum dictæ Societatis) fiet differentia inter chirographum debitorum cum clauſula obligatoria bonorum, & inter chirographum ſine iſta clauſula, & præterea in tali caſu non major reſpectus habendus erit chirographi debitoris vetuſtioris dati quam recentioris, ut ita literæ cambii (quæ ſunt debita privilegiata) etſi ſint recentiores dati, non ſint præterea pejoris conditionis.

Undecimo, licebit etiam iisdem mercatorum in omnibus cauſis civilibus, vel in perſona, vel per procuratorem (niſi forte ſtatus cauſæ perſonalem præſentiam & reſponſionem requirat) comparere atque agere, ipſorumque juratis depoſitionibus & atteſtationibus non minor quam noſtrorum civium aliorumque extraneorum teſtimoniis fides in judicio & citra habebitur, ſalvis tamen exceptionibus contra dicta & perſonas teſtium.

Duodecimo, ſimiliter promittimus, & nos præſentibus obſtringimus, quod nulli obærato, aut alias nimium gravato tam civi, incolæ aut ſubdito noſtro, quam Anglo, aut alii cuilibet forenſi, in præjudicum creditorum Anglicorum & ſine ipſorum conſenſu ullum indultum ſive literas ceſſionales, dilatorias vel ſimiles dabimus (ſalvo tamen noſtro jure ſtatutario Anno 1603. publicato, parte I. Tit. 43. art. 9.) Sed ubicunque legitime requiſiti fuerimus inſolventium & fugitivorum aut etiam de fuga ſuſpectorum debitorum perſonas & bona ſine cunctatione ab officiariis noſtris arreſtari, imo etiam (ubi opus videbitur) incarcerari, nec illas

arreſtationes aut incarcerationes absque impetrantium voluntate relaxari vel remitti faciemus; Atque in his caſibus & omnibus aliis rebus, beneficiis & juribus dictos Anglos mercatorum adventurariorum pari jure, libertate & beneficio cum Civibus noſtris ſecundum dictæ societatis Privilegia, & noſtra cum illis concordata facta vel facienda uti & frui libenter ſinemus. Ita tamen, ut his articulis nunc conceſsis & concluſis aut alicui eorum per hunc articulum nullo modo præjudicetur: Et in hunc finem concedimus dictæ Societati & mercatoribus ejusdem uſum & beneficium privilegiorum (vulgo Gaſt-Recht & Hell und Slöte) vel cujusvis eorum, prout neceſsitas vel occaſio poſtulabit, ſub ſecuritate & fidejuſsione mercatorum dictæ Societatis.

Decimo tertio, conceſsimus & concedimus, quod nemo dictæ Societatis, in hac noſtra Civitate aut ejusdem jurisdictione, pro debito aut alia civili actione, ſuper qua ſententia non ſit lata & pronunciata, perſona & bonis ſuis arreſtabitur ſine ſcitu & conſenſu Domini gubernatoris ejusve deputati. Et ſi Anglus fidejuſſorem ſive civem, ſive ſocium dictæ Societatis dare, vel aliter ſufficienter cavere non poterit, tunc arreſtabitur, & in civitatis noſtræ cuſtodia, quemadmodum cum Civibus fit, detinebitur.

Decimo quarto, ſi quispiam ex dicta Societate, non ex officio aut formali accuſatione officiarii noſtri, ſed ex delatione alterius pro criminali aliqua cauſa capietur, noſter officiarius tenebitur ad requiſitionem capti Angli accuſatorem vel delatorem illicito etiam capere & cuſtodire, donec de delicto impoſito vel accuſatione ſufficienter & plane conſtiterit, vel ſufficientem cautionem præſtiterit. Quod ſi non fiat, captus Anglus libere & plene ſumptibus accuſatoris aut ejus, qui eum capi fecerit, ſtatim ſine mora dimittetur.

Decimo quinto, ſi quis forte horum mercatorum ſive adhærentium in noſtra civitate & jurisdictione tale delictum (quod abſit) committat, propter quod pœna capitalis vel corporalis veniat infligenda, nequaquam propterea ejus bona (niſi in crimine læſæ Majeſtatis) in commiſſum cadent, aut fiſco applicabuntur ſive detinebuntur, ſed hæredibus libera & franca relinquentur, neque bona Dominorum vel amicorum ſuorum in manibus ſuis vel alienis inventa confiſcabuntur pro quocunque ſuo delicto vel etiam læſæ Majeſtatis crimine, ſed Dominis & veris eorum Proprietariis libera & franca relinquentur, quemadmodum nec alius quoque tertius aliquis & innocens pro alterius delicto ſive debito nec ultra, quam proprium cujusque delictum aut debitum promeretur & concernit, niſi forte conſcius criminis fuerit, aut pro alio fidejubens perſonam ſuam & bona obligaverit, vel in perſona vel in bonis ullo modo abhinc in antea moleſtabitur aut arreſtabitur.

Decimo ſexto, ſi contingat, Anglum aliquem in Civitate noſtra, ſive ejus diſtrictu & territorio lædi, vulnerari aut etiam occidi, nos ſine mora dabimus operam, ut delinquens per officiarios noſtros comprehenſus, in carcerem noſtrum deducatur, & poſtea ratione delicti ita meritis pœnis ſevere puniatur, ut aliis in exemplum cedat: Et in genere omnes Anglos & bona eorum contra vim omnem & violentiam & injuſtas quorumlibet impeditiones atque moleſtationes pro viribus noſtris legitime & fideliter tuebimur & defendemus.

Decimo ſeptimo, conceſsimus etiam & concedimus, quod ſi ipſi Societati ſeu ejusdem alicui bona aliqua (ſive hoc fuerit clam vel violenter) rapi ſeu aufferri contigerit, caſu, quo ipſa bona, quæ ſic rapta & ſublata fuerint, ſua eſſe, probare poterit, bonis in manibus furis vel raptoris adhuc exiſtentibus, vel in foro publico, ubi talia bona communiter vendi ſolent, non alienatis vel diſtractis, Dominus eorum bonorum ſolutis ſumptibus victus juſtitiæ & captivitateiſta, ſua bona recipiet.

Decimo octavo, ut omnia decenter & ordine peragantur, certum eidem Societati & dictis mercatoribus adventurariorum locum ſive domum privilegiatam jure municipali utendam dedimus, & noſtris ſumptibus ſartam tectam tenere promiſimus, ubi libere, ſecure, atque ab ullius cujuscunque moleſtatione, quando & quoties viſum & neceſſarium fuerit, convenire, & de diſciplina, regimine ac juſtitiæ inter ſuos conſervatione, de honeſta & legitima negotiatione atque conſervatione, aliisque ſuis negotiis ipſos mercatores ſolos, eorumque adhærentes modo præfato attingentibus agere, conſulere, deliberare, communicare & concludere, & privilegia dictæ Societati indulta exercere valeant, hac tamen adhibita cautela, quod in Sacræ Cæſareæ Majeſtatis & Imperii Romani, vel in ſpecie noſtræ Civitatis, non Hanſeatici Collegii, (vid. tamen infr. Art. 48. & 49.) damnum & diſpendium aliquo modo poſſit vergere, ibi concludatur.

Decimo nono, dicta porro Societas cum mercatoribus & conſortibus Anglicæ nationis hic negotiaturis vel verſaturis, habebit in dicta domo ſua liberum exercitium ſine perturbatione ſuæ religionis, prædicationis verbi Dei, adminiſtrationis Sacramentorum, cæterorumque eccleſiaſticorum rituum lingua vernacula Anglicana. Ita tamen, ne ſub tali permiſsione minus pacifice ſe gerant, aut quenquam eo nomine publico ſcandalo lædant. Habebunt etiam liber-

libertatem & communicationem decentis & Chriſtianæ ſepulturæ pro mortuis ſuis in Ædibus ſacris, Templis, cœmiteriis noſtræ civitatis, ſine cujusquam impedimento, nec ſolvent ulterius pro impenſis funeralibus quam quod ipſi cives ſolvunt, & eo caſu ſolvere juſtum eſt.

Vigeſimo, providebimus inſuper, ut cives & alii in Civitate noſtra & ejusdem jurisdictione commorantes erga mercatorum dictam Societatem & eorum famulos modeſte & pacifice ſe gerant, nec licebit concionatoribus noſtris vel aliis Eccleſiæ noſtræ miniſtris e ſuggeſto vel in concionibus ſuis nationem Anglicam, ratione Religionis vel Doctrinæ, publice notare vel agitare, vel ullo modo convitiis aut infamia perſtringere.

Vigeſimo primo, dicta Societas cum ejus ſuppoſitis & miniſtris & quilibet ex ea tam ab omnibus vigiliis, ſtationibus & præſidiis, quocunque loco vel tempore faciendis, aut eo nomine contributionibus, quam ab omni alio perſonali & reali onere, qualicunque gravamine, taxa commoda, ſubſidio Civibus, incolis & ſubditis vel eorum alicui, ut prædictum eſt, ratione vigiliarum, ſtationum vel præſidiorum vel ratione alia aliqua quacunque vel impoſitis vel imponendis, inductis vel inducendis libera erit & immunis: Ita tamen, quod tempore belli, obſidionis aut ſeditionis adverſus nos, Senatum vel civitatem aut auxilium non præſtabunt, neque ullo modo parti adverſæ adhærebunt.

Vigeſimo ſecundo, concedimus & indulgemus, quod dicta Societas ejusque ſuppoſiti & mercatores adventurarii intra ſuos ipſorum domus & familias, nec non intra hoſpitia ad communem victum comparata aut per Societatem comparanda, cereviſiam Anglicanam, ſive in Anglia confectam, & vinum cujuscunque generis habere poſsint. Ita tamen, ut liberum non ſit vel aliam cereviſiam externam iisdem hoſpitibus aliisque quibuscunque eandem cereviſiam Anglicanam vel vinum divendere, ſive in magna ſive in parva quantitate, aliis quam Anglis ejusdem Societatis, & ei ſuppoſitis (Anglis.) Et deinde, ut extra duas domus, in quibus menſa communis Societatis conſtituetur, in aliis omnibus domibus & familiis, tam de cujuslibet generis cereviſia, quam vino conſueta Acciſa pendatur. Et ne ſub prætextu Privilegii & immunitatum, dictis duabus domibus conceſſa, ab aliis fraus fiat, ærario tenebitur Societas per ſuos miniſtros indicare ſua vina & cereviſias in loco Acciſæ & deſuper ſchedulam, quæ illis gratis concedetur, poſcere.

Vigeſimo tertio, liberum erit, prædictis mercatoribus quocunque die & tempore illis opportuno, feriatis ſaltem exceptis, pannos, aliaque ſua mercimonia & bona, qualiacunque cuilibet tam civi & incolæ, quam peregrino & forenſi, absque reſpectu & diſcrimine ullius gentis aut nationis, vendere, aliasque viciſſim quascunque res & merces ab aliis huc advectas & proſtantes a quolibet emere, atque ita indifferenter negotiari.

Vigeſimo quarto, Pannum Anglis ex dicta Societate hic in Civitate & territorio colorari & ad uſum aptari nullum permittimus, niſi ad morem Francofurdianum & ſuperioris Germaniæ. Et hujusmodi hic colorati & præparati non peregrinis hic in urbe divendi, ſed in ſuperiorem Germaniam, utpote Lipſiam, Francofurdiam &c. divehi & diſtrahi debent; qui vero pannus in Anglia coloratus & ad uſum præparatus eſt, deſuper liberam poteſtatem diſtrahendi Societas & quilibet ex ea habebit. Cui etiam ſocietati & cuilibet ex ea liceat & licebit pannos careſios, i. e. Kyſei, ad proprium ipſorum uſum quocunque colore tingere & præparare. Quod ut melius & uberius perficiatur, nos promittimus & obligamus, nos reſpective auxiliari & defendere dictam Societatem & mercem ejusdem in negotiatione ſua pannorum tinctorum & præparatorum ex Anglia advectorum, & inſuper dictam Societatem defendere in executione & exercitatione earum ordinationum, quæ factæ ſunt & fient per dictam Societatem, ad meliorem, liberiorem & utiliorem venditionem prædictorum tinctorum & præparatorum pannorum, & in omnibus aliis ordinationibus æquis & rationi conſentaneis.

Vigeſimo quinto, attamen pannum non in parva quantitate ad ulnam vel ſimilem menſuram vendendi ſæpe dicta Societas poteſtatem habebit, ſed in magna quantitate. Quod videlicet integræ ſarcinæ & integer pannus, vel panni & ſemi panni ab iis diſtrahantur, ſub pœna amiſſionis panni fiſco applicanda, iis tamen pannis exceptis, qui Coxſael oder Fyne Lacken dicuntur, quos quis ex Societate ad amictum & proprium uſum paratos habet vel habebit, eos enim inter Conſocios per minutiſſimas partes vendere & alienare poteſt.

Vigeſimo ſexto, pro meliori & rectiori commerciorum uſu certi Proxenetæ ſive mediatores contractibus adhibendi, nec non Menſores, ſive Menſuratores, complicatores pannorum & ſarcinatorum, ſive ligatores, aliique tales neceſſarii miniſtri, prout dictæ Societati & iisdem mercatoribus viſum fuerit, a Societate ordinari poſſunt, & eorum ſinguli certo & pro ratione officii concepto juramento, & coram nobis & iisdem, tum nobis tum Societati & mercatoribus præſtando aſtringentur, qualiter agere debeant. Et inprimis tenebuntur, ſe absque fraude & dolo honeſte proceſſuros, nec minus in

unius quam in alterius partem inclinaturos, noſtrisque civibus & peregrinis omnibus æque fideles, atque ipſis mercatoribus adventuriariorum futuros.

Vigeſimo ſeptimo, quodcunque a contrahentibus in præſentia jurati Proxenetæ, vel aliorum duorum tectium fide dignorum, vel alia aliqua legitima ratiocinatione tractatum, dataque arrha de aliqua re quacunque inter partes conventum fuerit, id ratum firmumque erit, & legitime adimplebitur.

Vigeſimo octavo, quodſi ullus proxeneta, menſurator vel alius adminiſter admiſſus & juratus, ut ſupra male aut infideliter ſe geſſerit, licebit dictæ Societati, talem proxenetam, menſuratorem vel adminiſtrum ab officio movere, vel ſi id non mereatur, mitius punire: quodſi vero delictum gravius ſit, nobis ad puniendum reſervamus.

Vigeſimo nono, nullus proxeneta aliquam pecuniam aut ſalarium percipiet, niſi ſolum & duntaxat proxeneta, qui perſonaliter contractui interfuerit, & arrham dederit, & ubi nihil a menſuratore menſuratum fuerit, nihil ſolvitur ratione vel prætextu menſuræ.

Trigeſimo, permiſimus etiam & permittimus quidem tot & tales hoſpites, quot & quales ipſi Societati opus eſſe videbitur (apud quos mercatores, ſuorum negotiorum geſtores, famuli & alii Societati ſuppoſiti convictum emant & edant) Gubernator ejusve Deputatus & Societas libere poſſit eligere & ordinare, & ex cauſa eosdem & eorum quemlibet mutare & recuſare. Qui etiam omnes & ſinguli hoſpites cum tota Societate & mercatoribus adventurarum eadem libertate in victualibus, quam Cives noſtri gaudebunt & fruentur.

Trigeſimo primo, non majorem mercedem ſeu majus ſalarium aurigis vectoribus, laboratoribus & operariis terra vel aqua adhibendis dicta Societas, & quilibet ex ea dabit, quam illis Cives noſtri numerant. In jure etiam ponderationis, nec non uſu libripendis, lancis ſeu ponderationis inſtrumenti & ponderatoris ſalario, omni beneficio, commoditate, jure, uſu & conſuetudine Civibus in hac parte conceſſis, & ab illis obſervatis, dicta Societas & quilibet ex ea utentur & fruentur, ut, quantum ipſi Cives numerant, ſolvere teneantur, & non ultra vel aliter, dummodo non excedat ſalaria vel mercedes particulares antehac ſolutas, cum minimæ fuerint, prout mutuo conſenſu & communicatione ſtatutum erit.

Trigeſimo ſecundo, promittimus, quod nomine Grondagii, Warfagii & Anchoragii antedicta Societas vel aliquis ex ea nihil ſolvet nunc neque in futurum.

Trigeſimo tertio, conceſſimus etiam, quod de quibuscunque rebus ſeu mercibus per ergaſtum, gruem vel cranam minime deferendis, importandis vel exportandis nihil penitus Cranæ nomine a mercatorum Societate aut eorum aliquo petetur, exigetur vel extorquebitur, quod ſi quid contra admiſſum fuerit per Magiſtrum Cranæ, ejusve ſuppoſitum aut Magiſtrum quemcunque, quod eo modo ſolutum acceptumque fuerit, ſtatim reſtituetur.

Trigeſimo quarto, ſtatuimus quoque & ordinamus, quod ſi merces vel alias res quascunque per Magiſtrum Cranæ, ejus deſervitores aut famulos, aut alios quomodolibet ex eorum culpa, animadvertentia ſeu negligentia extrahendo navi, vel imponendo in navim, damnum vel detrimentum pati contigerit, tunc & eo caſu Magiſter Cranæ ad hujusmodi damni plenariam ſatisfactionem teneatur, & ad ejus ſolutionem a nobis compellatur.

Trigeſimo quinto, nulli nautæ ſe ingerent, advehenda bona ac merces dictæ Societati, ſed illius mercatoribus & cuilibet ex eis licebit onerare & exonerare bona & merces ſuas hic in Civitate noſtra & ejusdem jurisdictione, tam ſuis quam conductis Scaphis & naviculis in navim vel naves, ſive majores ſive minores ſuæ nationis vel cujuscunque ditionis, Civitatis, terræ, provinciæ vel loci fuerint, imponere vel exponere citra cujusdam contradictionem.

Trigeſimo ſexto, concedimus & damus eisdem mercatoribus ultimas ſuas voluntates in urbe noſtra ejusque territorio conſignaturis poteſtatem, ut teſtamenta ſua ſive ultimas voluntates ſecundum morem & conſuetudinem Anglicanam oſtendant, nempe, ut propria manu ea ſcribant, vel ſcribere faciant & ſubſcribant, proprioque ſuo ſigillo appoſito confirment. Et quicquid ita placuerit, firmum erit & ſtabile, atque poſt mortem teſtatorum executioni mandabitur. Quodſi vero quis inteſtatus vitæ defungitur, tota hæreditas proximis ejus hæredibus & amicis per adminiſtrationem Gubernatoris ejusve Deputati & Aſſociatorum dictæ Societati integre cedet, neque nos aut Orphanorum Magiſtri aut Curatorum noſtræ Civitatis in perſonas aut bona mobilia Orphanorum dictorum mercatorum Anglicorum ſic defungentium, jus, poteſtatem aut authoritatem ullam habebimus.

Trigeſimo ſeptimo, curabimus etiam, quantum in nobis eſt, ut certa & immutabilis monetarum aurearum & argentearum valvatio ſtabiliatur, quam ſub magna pœna nulli licebit violare & mutare contra ſtatuta & conſtitutiones Sacri Romani Imperii.

Trigeſimo octavo, in omnibus cauſis coram Gubernatore ejusve Deputato, aſſiſtentibus tractatibus vel actis, & poſtea ab illis certificatur

catur ſub ſigillo dictæ ſocietatis vel aſſociatis hic vel alibi ejusdem Societatis, manuque dicti Gubernatorum ſive deputatorum Theſaurarii vel Secretarii ſubſcriptis in judiciis & territorio noſtro eadem fides habebitur, ac ſi nobis & Senatui hujus Civitatis collegialiter acta & certificata fuiſſent. Lite etiam & controverſia circa rem aliquam vel materiam hiſce privilegiis contentam, vel eorum validitatem aut confirmationem concernentem inter quoscunque pendente, propter cujus teſtimonium aut probationem neceſſe ſit, ut aliqua pars dictorum privilegiorum deſcribatur & exhibeatur, eo caſu Societas non tenebitur publicum Notarium aut perſonam ad iſtam deſcriptionem adhibere, vel ſuorum privilegiorum inſpectionem alicui permittere, ſed (ſi opus fuerit) Gubernator ejusve deputatus Secretarium Societatis vel ejus ſubſtitutum, aliumve ejusmodi officiarium deputare poterit, qui authenticum privilegii rem in quæſtione concernentis exemplar ſive extractum faciat, & ſigillo Societatis confirmet, cui eadem fides vel authoritas dabitur, ac ſi a publico Notario vel alia publica perſona deſcriptum fuiſſet.

Trigeſimo nono, ſi navis aliqua paſſa fuerit naufragium intra territorium Civitatis noſtræ, vel bona naufragio deperdita, vel navis exonerandæ cauſa in terram ſeu ripam aut littus ſubjecta, in Civitate noſtræ jurisdictioni translata fuerint, hoc juris, quod civibus noſtris competit, Societas adventuraria, & quilibet ex ea habebit. Et non ſolum omne pro virili auxilium periclitantibus præſtabimus, quin etiam omnem diligentiam adhibebimus, ut navis & bona conſerventur. Quibus conſervatis, ex parte vel in totum ea reſtituentur proprietariis, ſolventibus tantum rationabilem & æquam mercedem pro rebus conſervatis. Et ſi naufragium contingat in locis vicinis Albi vel littori, promittimus eis, qui ſunt dictæ Societatis, iis libentiſſime & promptiſſime literis noſtris requiſitoriis auxilium præbere.

Quadrageſimo, Societati & dictis mercatoribus providebimus de ſufficienti numero Scapharum & navicularum tectarum, pro tuta & commoda pannorum, aliarumque mercium oneratione & exoneratione, tam in exitu quam in introitu navium onerariarum majorum, pro certo aliquo & juſto ſalario, quantumque minoribus, & pro virili operam dabimus & annitemur, ut Albis fluvius juxta & infra Civitatem noſtram a ſabulo & arenis (quantum fieri poteſt) purgetur, ut ita navigatio per dictum fluvium facilior & minus periculoſa reddatur. Et deſignabimus cives aliquos diſcretos, qui ad requiſitionem mercatorum prædictæ Societatis curabunt, ut conducant ſuas domos, hoſpitia, officinas & cellaria, & reliqua alia pro meliore accommodatione dictorum mercatorum, tam rationabili pretio, quam poteſt fieri, & non excedenti quam minimo pretio antelia ſoluta.

Quadrageſimo primo, ſancimus etiam, ſtatuimus & ordinamus, ac reſpective prohibemus, ne quis ex dicta Societate vel illi ſuppoſitus, aut nauta qualemcunque ſaburram (quæ vulgariter Ballaſt vocatur) in fluvium Albim, ubicunque hoc foret, ejiciat, qui contra hoc mandatum & prohibitionem fecerit, pœna ſtatutaria 20. florenorum Rhenenſium in auro multabitur.

Quadrageſimo ſecundo, volumus & ſtatuimus, quod omnes ſcribæ, & navium magiſtri tam earum quæ ad cives & incolas noſtros, quam quæ ad extraneos pertinent, quibus Anglicanæ merces ex Anglia & in Angliam vehuntur, tenebuntur (quotiescunque decreto requiſiti fuerint,) edere & exhibere Cocketas ſive carthas ſuas Teloniariis noſtris vel officiariis dictæ Societatis ad hoc deputatis, ne dicta ſocietas jure ſuo defraudetur vel injuriam in privilegiis ſuis patiatur: Quodſi civis vel incola noſtræ Civitatis, vel extraneus ad tegendos vel occultandos pannos, vel alias merces Anglicanas ex Anglia per mercatores dicti Regni huc Hamburgum allatas, vel aſcitu dicti Telonarii aut officiarii occultandos, nomen, ſignum aut ſtigma ſuum commodaverit, vel apponi ſinat, aut pro ſuis defenderit, pœna a nobis arbitraria punietur. Et quotiescunque Gubernator vel ejus vices gerens, aut aliquis ex dicta Societate per informationem vehementem, ſuſpicionem vel judicia contra talem civem noſtrum vel inhabitantem ſeu ſuppoſitum inveniet, quod aliquod merces & bona ad Anglum ſpectantia abſcondat, aut ſub ſuo nomine defendat, aut libertatem conſecuta ſint quod tunc poſſint hujusmodi mercantiæ & bona in arreſto, in quo manebunt, donec talis civis ſive inhabitans, vel ſuppoſitus debito modo oſtendat, aut per juramentum affirmet, quod hujusmodi mercantiæ & bona ſint ſua, ſui aut ipſorum magiſtri, ſive ſocietati propria, & ad neminem alium nominatim nationis Anglicæ ſpectantia, & quod hujusmodi bona & mercantiæ ad ſe vel ad ſuos ſpectabunt, cum in Anglia emebantur, & in navim importata, & huc advecta fuerunt. Et ſi ſubſequenti tempore fuerit inventum, talem affirmationem male vel perperam eſſe factam, tunc ille a nobis ita punietur, ut aliis cedat in exemplum. Porro, ut ſocietas mercatorum adventurariorum hiſce privilegiis rectius ad ſuum commodum uti frui queat, nec aliis ſub ejus Societatis prætextu illa privilegia contra utriusque noſtram intentionem

nem participandi anſa & occaſio ſit, conventum & decretum eſt, ut nullus ex Societate adventuriorum nomen ſuum, notam, ſignum aut ſtigma mutuet ſeu accommodet cuicunque alii, ut ſub tali nomine ſeu ſigno libertatem vel immunitatem aliquam conſequatur, nec quiscunque alius quovis modo defraudationem horum privilegiorum vel palam vel clam adjuvet, ſub graviſſima arbitarria pœna, illi, qui quovis modo contravenerit, a nobis infligenda, & non permittemus ulli ſubdito Regis Angliæ advehere, vel in terram ponere, in hac noſtra civitate vel territoriis ejusdem, ullas merces vel mercantias factas vel creſcentes in dominiis dicti Regis, niſi ſit ejusdem Societatis, nobisque id conſtet per atteſtationem Gubernatoris vel ejusDeputati. Et ſi quis ſubditus ſecus fecerit, tunc ejus perſona & bona apprehendentur & diſponentur ſecundum diploma Regiæ Majeſtatis hac in parte dictæ Societati conceſſum, in quibus promittimus, dictæ Societati auxilium omni tempore præſtare noſtra authoritate & noſtris officiariis, prout opus fuerit & ratio poſtulabit.

Quadrageſimo tertio, promittimus & conſentimus, quod omnes & ſinguli articuli & conceſſiones nunc conceſſæ vel in poſterum concedendæ probe ſervabuntur, iisque prædicta Societas & mercatores adventurarii, & eidem adhærentes, quamdiu apud nos reſidebunt, quiete gaudebunt & fruentur, ad quem finem particularem & authenticam Telonii & ponderationis deſignationem una cum ſpecificatione Salarii laboratorum, aurigarum, vectorum, menſuratorum, ponderatorum, aliorumque operariorum, pro mercibus hinc illinc vehendis vel avehendis, tam terra quam aqua, manu Secretarii noſtri ſubſcriptam, ipſi Societati ſeorſim communicavimus, juxta cujus tenorem, ſi ſolverint, ulterius non gravabuntur.

Quadrageſimo quarto, volumus & promittimus, quod certo quodam die, quotannis, puta intra octiduum poſt Matthiæ Apoſtoli, Pro-Conſules & Senatores civitatis noſtræ congregabunt, ſeu congregari facient in aliquem aptum & idoneum locum Telonarios, Ponderationis & Cranæ Magiſtros, atque etiam menſuratores & proxenetas juratos, aurigas, vectores, & hujusmodi officiarios & operarios, & ibi præfati Conſules & Senatores iisdem officiariis & aliis plane & publice declarabunt omnia & ſingula privilegia dictæ Societatis, eorum officia & opera concernentia, illis injungentes, ne a prædictis Anglicis mercatoribus plus debito, aut ultra, quam privilegia eorum publicata deſignant, exigant, levent aut recipiant, vel exigere, levare vel recipere a quovis ſubſervitore vel vicegerente, vel alio, quocunque nomine appelletur, permittant aut ſinant. Quodſi quis contra fecerit, ille a nobis corrigetur, & in ordinem reducetur.

Quadrageſimo quinto, ſi vero liberum horum Articulorum & concordatorum uſum, vel ipſam Reſidentiam & negotiationem Societatis bello forte, (quod Deus avertat) aut alio quopiam inexpectato infortunio & caſu incidenti, vel alias rebus noſtris id non diutius ferentibus, iisdem mercatoribus ulterius in noſtra Civitate & Jurisdictione concedere atque permittere omnino non reſolverimus aut non potuerimus, id ſatis mature, debite & ſolenniter ſignificari curabimus, quo res ſuas & perſonas hinc, absque omni damno & periculo, libere poſſint transferre, atque inſuper fidem damus, nos per ſpatium ſex menſium, poſt talem ſignificationem, eorum bona, perſonas & Traficam in noſtram tutelam & patrocinium recepturos, atque ab omni vi & maleficio defenſuros. Et ſi vice verſa dictæ Societati propter aliquod inexpectatum accidens, vel caſum fortuitum vel alium, permitti non poteſt, hic negotiari vel reſidere, vel libero & neceſſario uſu & beneficio ſupra nominatorum vel ſubſequentium articulorum & concordatorum frui & gaudere, tunc dicta Societas erit libera, ejus permiſu pacifice, libere, & ſine impedimento vel damno diſcedere ex noſtra civitate & territoriis ejusdem, cum omnibus ſuis perſonis, ſociis, & bonis quibuscunque, ſolvendo tantum debita telonia pro ſolis mercibus & mercantiis ſuis.

Quadrageſimo ſexto, quodſi ratione dubii vel ambigui circa privilegia Societatis, vel hæc concordata noſtra, vel ullum in iis Articulum vel rem quamcunque controverſia exiſtat, in illa explicanda eam æquitatem & benignitatem oſtendamus, ut Societas favorem & benevolentiam noſtram inde intelligere queat, & de iniquitate vel rigore, conquerendi nullam occaſionem ſit habitura, & ſi dictæ Societati aliquando, quoquo modo fiat, impedimentum, quo minus his ſuis privilegiis in omnibus punctis & articulis, prout eis conceſſa ſunt, uti poſſint, Pro-Conſules & Senatores pro tempore exiſtentes, ex parte Societatis moniti, deputatos duos civitatis, viros ſpectatæ fidei, deſtinabunt, qui cum duobus deputatis ex parte Societatis de dicto impedimento tollendo tractent, & finaliter conveniant, quodſi convenire non poterunt, tunc negotium per unum aliquem arbitrum ab ipſis quatuor deputatis nominandum & eligendum, quanta fieri poteſt expeditione, determinabitur.

Quadrageſimo ſeptimo, ſi præter prædictos Articulos Societas, ut alii adſcribantur, requiſiverit, nos prædicti Pro-Conſules & Senatores & noſtri

& noſtri ſucceſſores pro tempore exiſtentes dictæ Societati in hoc caſu, quantum rationi & æquitati convenerit, ſatis faciemus.

Quadrageſimo octavo, ſæpedicta Societas per præſentes ſolenniter proteſtata eſt, animum ſuum eſſe, quod aliis conceſſionibus, privilegiis, beneficiis, juribus, conſuetudinibus & intereſſe ipſius a civitate Anſæ Teutonicæ vel aliis quibuscunque Societati vel nationi Anglicæ per aliquem intercurſum tractatum conventionemque inter ſereniſſimum ipſorum Regem, ejusque progenitores & prædeceſſores ac civitates dictæ Anſæ Teutonicæ, vel alios quoscunque permiſſis & conceſſis, hæc nunc tractata & privilegia nullo modo præjudicare vel nocere velint, aut præjudicare vel nocere poſſint aut debeant.

Quadrageſimo nono, e contra autem, quicquid nos Pro-Conſules & Senatores civitatis Hamburgenſis, cum inclyta nationis Anglicæ, Societate prædicto vel alio modo tranſegimus, concluſimus & ordinavimus, vel in futurum tranſigemus, concludemus & ordinabimus omni meliori modo & forma, quibus id quam firmiſſime de jure fieri poteſt vel debet. Nos jam dictæ Pro-Conſules & Senatores civitatis Hamburgenſis, tam noſtro quam ſucceſſorum noſtrorum ac ſuppoſitorum nobis omnium nomine ſolenniter proteſtamur, omnibus & ſingulis privilegiis, libertatibus, juribus, indultis, immunitatibus ac conſuetudinibus quocunque nomine cenſeantur, quæ vel Anſæ Teutonicæ vel ſpecialiter civitati noſtræ Hamburgenſi, noſtris civibus, incolis & ſubditis quolibet modo in regno Angliæ vel alibi conceſſa ſunt, vel competunt, nequidem in minimo præjudicare debere.

Sequitur Copia Salvi Conductus.

Nos Pro-Conſules & Senatores civitatis Hamburgenſis omnibus & ſingulis, præſentes has literas inſpecturis, lecturis, ſeu legi audituris, notum facimus & atteſtamur tam noſtro quam ſucceſſorum noſtrorum nomine, quod conceſſimus, & harum literarum virtute & tenore concedimus inclytæ & paſſim celebratæ mercatorum adventurariorum Regis novæ negotiationis Londini in Anglia Societati, ut tutam ſalvi conductus facultatem habeant, & ea libere utantur & fruantur non ſolum in civitate noſtra Hamburgenſi, ſed & in omnibus aliis locis nobis ſubjectis: Ita, quod dictæ Societati & omnibus & ſingulis ex dicta Societate mercatoribus, inſtitoribus, negotiorum ſuorum geſtoribus & famulis, eorumque mercatorum conſortibus & adhærentibus libere, tuto & absque ullo impedimento liceat & licebit, in noſtro civitate & dominio agere, verſari, manere, iter habere, domum & familiam inſtituere & alere, ac rurſus tam mari quam terra, quoties illis viſum fuerit, cum omnibus ſuis illinc emigrare: Ita, ut tuto hinc ire & huc redire poſſint, cum omnibus ſuis bonis, mercibus, univerſa ſuppellectile, parvo aut etiam magno ſuorum comitatu pacato, item cum ſuis navibus, navium ductoribus, nautis & ſociis, curribus, equis clitellis, armamentis nauticis & equeſtribus. Liberum etiam illis facimus, Clenodia ſua, mundum muliebrem, aurum & argentum in monetam quamcunque excuſum vel non excuſum, aurea & argentea vaſa, chartas, diplomata, regiſtra, rationum libros, Apocharum & obligationum literas, & omnes ſuas res, ſarcinas & mercimonia, cujuscunque formæ, qualitatis ſeu quantitatis aut pretii fuerint, aut quomodocunque illa vocentur, dummodo non ſint a nobis vetita, & contra conſtitutionem noſtræ civitatis, tabulasque antiquas, ea de re a nobis propoſitas, & latius in ſecundo Articulo modernæ transactionis, cum dicta Societate initæ, explicatas, exportatas, nec alio vehantur, quam in dicta conſtitutione expreſſum eſt, quotiescunque iis viſum fuerit, aut terra aut mari, vel aquis dulcibus, Rhedis, curribus, navibus aut naviculis ſuis, vel conductis, una cum eorum aurigis, ductoribus, gubernatoribus, navium magiſtris & nautis, quicunque illi fuerint, libere, & ſine cujusquam noſtro vel noſtrorum impedimento importare vel exportare, ſoluto tamen pro mercibus Thelonio debito & conſueto, ut cum exportatio vel importatio illorum bonorum omnium & ſingulorum contra privilegia non eſt, neque pacis neque belli tempore nullo modo impediri, arreſtari vel retineri, ea bona queant aut debeant, non obſtantibus quibuscunque marcarum vel ante marcarum, repreſſaliarum aut recurſuum, (ut vocantur) literis, quocunque tandem colore aut titulo illæ a noſtris vel dudum impetratæ ſunt, vel impoſterum adverſus dictæ Societatis mercatores aut ipſorum bona impetrari adhuc poſſint. Quodſi quando adveniat, ut per ullos belli motus, diſcordias principum, ordinum aut civitatum, diſſenſiones aut rebelliones dicti mercatores Anglici una cum ſuis bonis ſine periculo in noſtra hac civitate & terris illi ſubjectis, diutius hærere ſive manere nequeant, (quod Deus avertat) tum quidem eos ſatis tempeſtive prænituri ſumus, deinde ſex menſium ſpacium poſt dem. intimationem publ. & debito more factam habebunt, & ſub protectione noſtra, ut antea monebunt, ut ſe & bona ſua interim ex noſtra civitate & dominio, absque ullius læſione & impedimento dato & pacifice amo-

vere, & ad alia loca ipsis commoda se cum omnibus suis rebus, sequela, consortibus & ipsis adhærentibus, recipere possint. Quapropter omnino volumus, & districte præcipiendo mandamus omnibus & singulis nobis subditis, Præfectis nostris, Capitaneis, locorum quorumcunque & navium bellicarum Præsidibus & eorum vicariis, quibus ullæ arces, præsidia aut munitiones in pagis, civitatibus aut terrarum nostrarum finibus commissa a nobis sunt, nec non Prætoribus, judicibus, municipalibus, officiariis & justiciariis nostris, Thelonariis, Pilotis, & portuum, pontium & stationum custodibus & portitoribus quibuscunque, ubicunque illi in & sub dominio nostro degant, ut antedictos mercatores dictæ Societatis Anglicæ & eorum singulos una cum eorum pacato comitatu, bonis & mercibus quibuscunque (soluto Thelonio debito & consueto, ut supra) cum curribus, caballis & equabus, aurigis & munitionibus eorum, nec non cum omnibus aliis ipsorum bonis, clenodiis, auro & argento, rudi seu formato, aureis & argenteis vasis, rationibus, regiſtris, chartis, diplomatibus, literis & libris, sarcinis, navibus, navium ductoribus, aliisque quibuscunque (exceptis tamen hujus civitatis notis hostibus) quiete & libere ad civitatem hanc & territorium nostrum venire, & in eisdem conversari, iter habere, equites & pedites terra marique, prout commodum ipsis videtur, ire & redire, & mercatum suum & trafficam exercere patiantur & permittant, idque ex hoc serio mandato nostro, & juxta hanc securitatem & salvum conductum ipsis a nobis benigne concessum, datum & oblatum, ita, ut nullum in eis (ut diximus) impedimentum vel obstaculum sub quocunque modo, colore, causa vel prætextu ante hunc diem facti vel delicti, inferatur vel inferri permittatur, verum econtra amice & humaniter tam in adventu quam in discessu, totoque, quo apud nos residebunt, tempore, excipiantur & tractentur, & ab omnibus alienis debitis prioribus, factis vel delictis prædicta Societas mercatorum adventurariorum Regis Angl. & adhærentes ipsorum omnino salvi, quieti & liberi remanere debebunt, omnibus fraude & dolo seclusis. Ut autem prædicta inclyta Societas mercatorum adventurariorum Regis Angliæ, ipsorumque consortes & adhærentes prænominati, de hac nostra securitate & salvo conductu certiores reddantur & confirmentur, nos Pro-Consules & Senatores civitatis Hamburgensis sub bona fide tam pro nobis quam pro successoribus nostris sancte promittimus & contestatum facimus sæpedictæ Societati mercatorum adventurariorum Regis Angliæ, omnia & singula supra scripta sincere & inviolabiliter observare & præstare, & observari & præstari facere, dictam Societatem & mercatores, eorumque adhærentes tam in personis quam in omnibus bonis & rebus contra omnem vim publicam & privatam pro virili nostro omnibus modo, forma & ratione, quibus vel de jure vel facto melius possimus, defendentes & tuentes, in majorem & pleniorem omnium horum fidem & confirmationem hasce literas civitatis nostræ sigilli appensione & secretarii nostri subscriptione communiri jussimus, & ex certa scientia nostra corroboravimus. Actum 28. die mensis Junii, Anno partæ Salutis humanæ post 1611. Locus Sigilli. Ex speciali commissione spectabilis Senatus civitatis Hamburgensis & Secretarius subscripsit m. p.

In fidem & confirmationem præmissorum sic actorum & concluſorum, quod dicta Societas mercatorum adventurariorum Regis non solum istis privilegiis & immunitatibus, quæ prædictis Articulis continentur: Sed & aliis omnibus, quæ dictæ Societati imposterum a nobis concedentur, hic deinceps pleno suo vigore & juxta verum & literalem eorum sensum frui & gaudere possit & debet, firmiter & inviolabiliter, dolo omni & siniſtra machinatione semotis. Harum literarum duplex exemplum factum est, quarum unum a Domino Gubernatore manus suæ subscriptione & Sigilli Societatis appensione roboratum, nomine totius antedictæ Societatis nobis traditum, penes nos retinuimus, alterum vero Sigillo civitatis nostræ munitum & per Secretarium nostrum subscriptum illis a nobis accipientibus tradidimus. Acta hæc sunt & concluſa in civitate nostra Hamburgensi 28. die mensis Junii, Anno partæ Salutis humanæ post 1611.

LXXII.

Des Käyserlichen und H. Röm. Reichs Cammer-Gerichts zu Speyer Exemtions-Urtheil, worinn Hamburg vor eine freye Reichs-Stadt erkennet worden, de Anno 1618.

IN Sachen des Kayserlichen Fiscalis, Klägern eins, wider weiland Herrn Christian, Johann und Adolphen, ietzo Herrn Christian und Friedrichen, Hertzogen zu Hollstein, pro Interesse, auch Burgermeister und Rath der Stadt Hamburg, Beklagte, anders Theils, Exemptionis, ist diese Sache von Amptswegen vor beschloßen angenommen, darauff und allen Fürbringen nach, zu Rechte erkand, daß gedachten Hertzogen fürgewandt Interesse angeregter Exemption halber ungehindert, berührte Burgermeistere und Rath der Römischen Kayserlichen Maj. und des H. Reichs Hohen Obrigkeit und unmittelbahren Subjection sich geklagter Massen eigens Gewalts zu entziehen, und frey zu machen, nicht geziemet noch gebühret, sondern daran zu viel und unrecht gethan haben, sich deſſen hinfüro gäntzlich zu enthalten, und daß besagte Stadt Ihr Kayserl. Maj. und dem H. Reich ohne Mittel zuständig, unterworffen und verwand, auch von männiglich dafür zu erkennen, und deßwegen sie Bürgermeistere und Raht desselbigen Reichs Anlage, Steuer und Bürden zu tragen und zu leisten, auch deroselben Anstand zu entrichten und zu bezahlen schuldig, und zu solchem allen zu condemniren und zu verdammen seyn. Als wir sie darzu condemniren und verdammen, jedoch mehrernandten Hertzogen ihre Spruch und Forderung, so sie sonsten an gedachte Stadt zu haben vermeynen, ordentlicher Weise, Rechtens, ob sie wollen, außzuführen, hiemit unbenommen, sondern vorbehalten: Die Gerichts-Kosten deßwegen aufgelauffen, aus bewegenden Ursachen, gegen einander compensirend und vergleichend.

Speyer, den 6. Julii Anno 1618.

LXXII. *

Renovirter und corrigirter Contract, welchen E. E. Rath zu Hamburg mit denen daselbst wohnenden Engelländern im Jahr 1618. der Handlung wegen geschlossen.

In Nomine Sanctæ & Individuæ Trinitatis Amen.

UNiversis & singulis, præsens hoc Documentum visuris, lecturis vel audituris, cujuscunque illi dignitatis, status & conditionis fuerint, nos Pro consules, Consules, totusque Senatus Hamburgensis, tam nostro quam successorum nostrorum Nomine notum facimus, & per hoc publice attestamur, quod nos cum Dn. Richardo, Præfecto, Dn. Guilielmo Prewen, Thesaurario, D. Johanne Bladwel, D. Thoma Baglie, D. Guilielmo Baldwin, & D. Josepho Acerie, Secretario, dictæ Societatis Commissariis, super quibusdam ad commerciorum usum pertinentibus & necessariis ordinationibus & statutis tractari curavimus per spectabiles & claros viros & Dominos, D. Sebastian a Bergen, J. U. L. Proconsulem, D. Joachimum Brand, & Vincentium Möller, J. U. L. Secretarium, Commissarios nostros, adeoque certo & in subsequentibus Articulis comprehenso modo transegimus, & idcirco dictæ Societati & mercatoribus adventurariis, eorumque adhærentibus subditis Regni Angliæ, vel qui jam personaliter ipsi vel posthac residere & negotiari voluerint, indulsimus, concesimus, permisimus & promisimus, prout sequitur.

Primo, cum communi negotiationis nostræ Reipubl. commodo, & amicitiæ mutuæ cum inclita Anglic. gente fovendæ & observandæ valde censeamus utile, Societatem mercatorum adventurariorum Regis, novæ negotiationis Londini in uno & aliquo certo loco suam Residentiam & Commercia in Germania habere & exercere, ejusdem Societati & mercatoribus adventum Regis grate acceptantibus & assentientibus concessimus, quod deinceps suæ residentiæ & negotiationis sedem in nostra civitate Hamburgensi libere, secure & quiete habere atque continuare, nec non qualiacunque sua mercimonia & bona ad urbem Hamburg advehere, importare & vendere, aliaque similiter rursus ibidem emere, evehere & exportare, interim tamen de omnibus debitum telonium, juxta formam & ratam anni millesimi, quingentesimi, sexagesimi septimi concordatam cum veteris Societatis mercatoribus adventurariis persolvere tenebuntur, nempe unum solidum Lubecensem pro quolibet panno Anglico, & pro cæteris mercibus (tam Anglicis quam aliis) non plus quam minimum telonium, quod antehac unquam mercatores Anglici solverunt. Et ut dicta Societas noverit, quæ merces importari & exportari, vel non possint, id in subsequenti proximo Articulo declarari fecimus.

Secundo, etenim promittimus, quod omnium rerum & mercium importatio & exportatio dictæ Societati & cuilibet ex ea libera sit & erit, ut tamen res & merces a nobis vetitæ juxta tenorem nostræ ordinationis & constitutionis, Tabulasque ea de re propositas, vel antiquas consuetudines, aut in urbis nostræ Privilegiis & immunitatibus comprehensæ, vel ad Civitatem nostram, Albim, nostrumve Dominium non adferantur, vel inde evehantur, sub pœna amissionis hujusmodi rerum seu mercium. Liberum quoque sæpedictæ Societati facimus, quod universam suam suppellectilem, Clenodia sua & monilia, aurum & argentum, ut monetam qualemcunque excusam vel non excusam, formatam vel non formatam, equos & equas, aurea & argentea vasa, regiſtra, rationum libros, Apocharum & obligationum literas, & omnes suas res, sarcinas & merces, cujuscunque formæ, qualitatis seu quantitatis, aut pretii fuerint, nullis exceptis, animatis seu inanimatis, nisi in privilegiis hisce vetitis, mercium debito telonio soluto ex Civitate nostra nostroque Dominio, per mare seu aquam & terram

ram, quandocunque Societati, & cuilibet ex ea viſum fuerit, exportare queat & exportet, ſine cujusquam impedimento. Sed ut ſæpe dicta Natio amplius non ignoret, quæ merces exportari vel non poſſint, ſciendum eſt, quod frumentum infra Civitatem Hamburgenſem, ad utramque partem ſeu ripam Albis ad mare usque natum, illic emere, & per mare exportare non liceat, ſed vigore quærendarum literarum ante multos annos ſuper hac re cum vicinis Civitatibus & Regionibus erectarum devehi illud frumentum debet ad Civitates, noſtram Hamburgenſem, Bremenſem, Stadenſem, Buxtehudenſem, vel ad Ducatum Holſatiæ, & ibidem diſtrahi. Similiter nemini permiſſum eſt, ſive Civis noſter vel quicunque extraneus fuerit, juxta tenorem Privilegiorum civitatis noſtræ Hamburgenſis & inveteratam ejus conſuetudinem vinum, frumentum, pannum, ligna, & quicquid in univerſum rerum aut mercium eſt, ſive ex Mari flumen Albis aſcendat, ſive prono amne, puta ex Bohemia, Saxonia, Marchia, Diœceſi Magdeburgenſi, Ducatu Megapolenſi &c. per Albim deſcendat, civitatem noſtram Hamburgenſem prætervehere: Sed neceſſarium eſt, quia in noſtra civitate Emporium eſt & Telonium, ut eo applicent, & ſi poſſint, merces ibi vendant. Hordeum autem ſive crudum, ſive ad uſus cereviſiæ coquendæ præparatum, (quod Malz vocatur) ex hac civitate devehere nemini licet ſub graviſſima pœna. Triticum vero & frumentum, quod in marchionatu & Diœceſi Magdeburgenſi, & reliquis regionibus ſupra Hamburgenſem crevit, & per Albim ad hanc civitatem trajicitur, ejus dimidia pars, niſi inſignis neceſſitas aut annonæ caritas impediat, a civibus noſtris emitur, quod rurſum cuilibet extraneo quocunque evehendum vendere poſſunt. Reliqua pars dimidia hoc oneris habet, quod oporteat ea in civitate noſtra manere. Frumentum vero, cujuscunque generis, ſolo hordeo excepto, quod ex Anglia, Francia, Burgundia, Polonia, Boruſſia, Dantiſco, & reliquis partibus omnibus per mare ad civitatem noſtram deducitur, illud liberum eſt, eritque Societati Anglicanæ & cuilibet ex ea, non ſecus, atque noſtris civibus, viciſſim per mare trajicere, & ad quæcunque loca devehere, ſoluto tamen conſueto telonio. Inſtrumenta vero bellica & munitiones tempore pacis exportare dicta Societas, & quilibet ex ea poterit, dummodo Gubernator ſive Deputatus dictæ Societati de hac re certificet, inſtrumenta iſta bellica & munitiones tantum in uſum regni Anglicani & ſereniſſimi Regis magnæ Britanniæ, aut Succeſſorum ejus comparari, nec quoquam alio, niſi in regna Majeſtati ſuæ ſubjecta, hinc vehi. Ex conſuetudine quoque antiqua & ordinatione hujus civitatis, ſuper quibus etiam peculiares immunitates habemus, nulla cereviſia externa, quocunque nomine vocetur, & ubicunque cocta ſit, per mare in civitatem noſtram Hamburgenſem, vel Albis alveum noſtrum aut circumjacentia ei loca vel Dominium noſtrum inferri aut vendi ibidem palam ſeu clanculum debet, neque alia quæcunque res ad coctionem cereviſiarum pertinens, quocunque vocetur nomine, & undecunque illa allata fuerit, vel etiam aſſeres quercini, & ligna in ſtructuram aptata ſeu aptanda, exceptis lignis quercinis, quæ vocantur Wagenſchot & Klapholz, ex civitate noſtra ejus Dominio evehi vel efferri poteſt, ſub amiſſione ejus cereviſiæ, vel (ſalvo tamen eo, quod infra Articulo vigeſimo ſecundo ſpecialiter a nobis indultum eſt) prædictarum mercium, aliisque ſecundum qualitatem rei a nobis infligendis pœnis. Quod autem attinet ad cereviſiam, quæ non eſt ultra mare cocta, cum ea obſervabitur, prout antiquitus uſitatum & conſuetum fuit.

Tertio, de pannorum involucris eadem conſuetudo, quæ in Anglia ſervatur, hic etiam Hamburgi ſervabitur, & in cæteris æquali cum civibus noſtris circa vectigalia ſive vectigalium immunitatem, conditione, & in omnibus ejusmodi juribus & immunitatibus quibuscunque mercaturam concernentibus, quibus cives noſtri hujus tractatus tempore potiebantur, aut impoſterum potituri ſunt, dictis Societati & mercatoribus adventurariorum, (ſi tamen ſint in poteſtate & facultate noſtra, in civitate & territorio noſtro) ita tamen, ut ſequentibus Articulis per hunc Articulum nullo modo præjudicetur, uti & frui licebit. Conceſſimus & concedimus dictæ Societati & cuilibet ex ea, quod propter confeſſionem apud Thelonarium intimationemque mercium, vel minus juſtam vel non omnino factam, proprietarii vel mercium Domini, vel ipſæ merces in pœnæ alicujus aut confiſcationis mulctam non incidant vel incurrant. Sed ſi unus vel plures de dicta Societate ſcientes & prudentes id ipſum facere omiſerint, quadruplum telonii una cum Gabella principali luent, ſin autem ex negligentia vel ignorantia hoc acciderit, in ſimplum tantum & Gabellam debitam condemnabuntur. Quodſi quis ter ſciens prudens hoc caſu delinqueret, bonorum tantummodo non profeſſorum vel non intimatorum confiſcatione punietur. Lites quoque & controverſiæ qualescunque de cauſa aliqua, ad vel circa Gabellam vel vectigal ſpectante, aut verſante inter Thelonarium & unum aliquem dictæ Societatis, vel plures motæ vel movendæ, per noſtros pro tempore deputatos ſummarie & de plano decidentur.

Quarto, ſtatuimus quoque, volumus & ordinamus, quod Telonium vel Gabella ſemel in introitu ſoluta eorundem bonorum nomine, dominio vel proprietate penes Dominum dictæ Societatis manente, & non mutata in exportatione, non aliud pro eis vectigal ſolvetur, quam cives noſtri eo caſu ſolvunt aut ſolvere debent, modo per debitam atteſtationem ſub ſigillo Societatis Thelonario exhibendum liqueat, quod prædicta bona ad dictæ Societatis mercatores ſpectent: Quodſi quis extraneus vel forenſis pannos vel alias merces Anglicas a quoquam de dicta Societate emat, non tenebitur majus Telonium vel Gabellam in exportatione ſolvere, quam ſi a civibus vel incolis noſtræ civitatis emptæ fuiſſent, nempe de unoquoque panno Anglico vel albo, aut in Anglia colorato, quatuor ſolidos Lubecenſes.

Quinto, nullus navarchus exonerabit navim, niſi vel ipſe vel ſcriba ejus prius porrexerit Thelonario & obſervatori portus deſignationem mercium advectarum, ſive Content-Zedel, nec cuiquam merces ſuas in terram exponere licebit, priusquam telonium exſolverit. Et ſic vice verſa in exportatione nemo merces ſuas ad portum vel portam advehet, priusquam de iis ſolverit debitum telonium.

Sexto, conceſſimus & concedimus dictæ Societati & mercatoribus adventurariis, eisdemque adhærentibus (quos omnes cum rebus, bonis & mercibus ſuis omnibus in protectione & tuitione noſtra ſingulari eſſe volumus) tutam ſalvi conductus facultatem non ſolum in hac civitate Hamburgenſi, ſed & in omnibus aliis locis nobis ſubjectis, juxta formam & tenorem expreſſum, ſalvi conductus hic infra ſcripti. Adeo, ut omnes mercatores prædictæ Societatis & alii nationis Anglicanæ hic reſidentes & negotiantes, defendentur a nobis ab omnibus injuriis & moleſtationibus. Et ſi quis inferat injuriam vel moleſtationem eorum perſonis vel bonis in hac noſtra Civitate vel Territoriis ejus, nos exemplariter pœnam illi ad terrorem aliorum infligemus. Et ſi tale quicquam accidat extra jurisdictionem noſtram, nos per literas noſtras requiſitorias executionem juſtitiæ contra ejusmodi malefactores & delinquentes impetrabimus.

Septimo, pro commodiore commerciorum uſu, & ad nos ipſos a plurimis quotidianis querelis & moleſtiis exonerandos, prout aliis in locis permittitur, largimur & concedimus prædictæ Societati & mercatoribus reſidentibus Londini, ut deſignent & habeant in hac noſtra Civitate virum aliquem gravem, qui Gubernator ſive præfecti Societatis ejusque deputati & vice gerentis, officio fungatur, & reliquis omnibus recte præfici & præeſſe poſſit, eligant atque deputent, eique præterea alios ſeniores ſive aſſociatos & officiarios ex ſuorum ordine inſtituant & adjungant, quibus inſuper plenam poteſtatem damus, ſuis jus dicere, & omnes cauſas, lites & controverſias inter ipſos Anglos, quomodolibet exortas, vel amicabiliter componere, vel per ſententiam, prout æquius meliusque videbitur, ſine longiore proceſſu ſecundum conſuetudines dictæ Societatis definiendi & determinandi, & quicquid ita ab ipſis decernetur & ordinabitur, hoc ut inter ipſos ratum & firmum ſit, atque executione mandetur, ſtatuimus. Quæ tamen omnia & ſingula de ſolis cauſis inter ipſos utrinque Anglos verſantibus, vel ad ipſos ſolos, non vero etiam ad alios extraneos quoscunque pertinentibus (aliter, quam infra dictum eſt) intelligendum volumus, ad Gubernationem dictæ Societatis, per Regium diploma commiſſis, in quibus ex omni poteſtate noſtra damus Societati & Domino Gubernatori, ejusve Deputato & Aſſociatis reſpective, & pro tempore exiſtentibus, talem jurisdictionem, qualis ipſis per regium diploma conceſſa, ſuper omnibus ac ſingulis dictæ Societatis ſociis, aliisque omnibus ac ſingulis mercatoribus Anglicis, intra jurisdictionem hujus civitatis venientibus, quique non ſunt Socii dictæ Societatis, neque ad eandem pertinent, eosdem & eorum quemlibet regendo, corrigendo juxta tenorem & effectum privilegiorum dictæ Societati per diplomata regia conceſſorum, ita tamen, ut nullum præjudicium fiat nobis in noſtris prætenſionibus contra Anglum quemque in verberationibus, ſcortationibus, furtis, aliisque criminibus, quæ legibus, ſtatutis & conſuetudinibus noſtræ civitatis a nobis punientur.

Octavo, ſi quis vero Civis noſter vel incola, vel peregrinus actionem aliquam civilem contra quemlibet mercatorum adventurariorum habeat, liberum erit eisdem, eandem vel coram nobis, vel coram Domino Gubernatore, ejusve Deputato & Aſſociatis intentare. Et ſi actor coram nobis agere voluerit, reus Anglus ſine ulla tergiverſatione coram nobis comparebit, & judicio ſtabit, atque tam actor quam reus jure noſtræ Civitatis utetur. Quodſi vero Dominum Gubernatorem, ejusve Deputatum & Aſſociatos elegerit Judices, ſuamque actionem coram illis inſtituerit, ibidem etiam eandem proſequatur, & eorum laudo ſive ſententiæ prorſus acquieſcet. Alias autem quotiescunque Anglus aliquis contra Civem, incolam & ſubditum noſtrum, aliumve quemlibet peregrinum, qui non ſit Anglus, nec ad eos ſpectet, jure experiri voluerit, coram nobis hoc ſemper facere debet, qui examinabimus cauſam vel materiam, & omni expeditione eidem cauſæ per ſententiam & executionem finem imponemus, & utraque pars, quicquid a nobis

pronunciatum fuerit, ratum habere, atque reipſa præſtare (Appellatione debite non interpoſita) tenebitur, exceptis tamen Ducatus Holſatiæ ſubditis, quos ibi ex concordatis convenire oportet, ubi domicilium habent, niſi hic in Civitate contraxerint, & ſe ibidem ſoluturos aſtrinxerint, nos dictæ Societati & cuilibet ex ea largimur & concedimus, ut in omnibus cauſis vel debitis liquidis (hoc autem nomine intelligi volumus omnia debita, quæ certis & incorruptis literis probari poſſunt, omniaque omnino debita ab ipſo debitore confeſſa) Actor mediante productione obligationis ſummariter actionem ſuam inſtituere, & eandem concludere facultatem habeat, ita, ut intra quatuor dies juridicas poſt debitas emanatas citationes & conventum reum plenarie de cauſa cognoſcatur, & poſt publicatam ſententiam ſecundum ſtatuta civitatis continue ad executionem procedatur. Et ſi reus vel moras nectere, vel ſubterfugia quærere, & primum de illis cognitionem requirere tentaverit, hoc neutiquam eidem indulgeri, neque ullæ exceptiones ſive, ſolutionis jam factæ, rei judicatæ, transactionis, novationis, præſcriptionis, illicitarum uſurarum, vel aliæ omnino ullæ probationes accipi, vel concedi debent, niſi quæ intra præfatum tempus producere & proferre velit, quæ vero exceptiones altiorem requirunt indaginem, neque tali termino probari poſſunt, ad proceſſum reconventionis reſerventur, & interea victrix pars, vel cautionem ſuper reconventione præſtare, vel pecuniam adjudicatam usque ad ſinem inſtitutæ reconventionis in depoſito relinquere debet. Atque inſuper in omnibus aliis cauſis vel debitis, quæ non ita liquide apparent, promittimus, de iisdem ſubito cognitionem ſuſcipere, & (remotis, quantum poſſibile eſt, longioribus & crebris dilationibus) omni expeditione eisdem finem imponere. Qua de cauſa dictæ Societati, omnibusque ejus ſuppoſitis concedimus, ut quotiescunque aliquis ex dicta Societate agendo vel defendendo, in noſtro judicio ſuperiori vel inferiori per Procuratorem comparere voluerit, vel neceſſarium habuerit, quod nullo obſervato discrimine, an Procuratorem conſtitutum ordo attigerit, vel non, idem Procurator præ reliquis omnibus, nullo, ut ante dictum, obſervato ordine audire, nec quisquam eundem interpellare debeat, quodſi etiam Procuratorum quisquam ex compoſito, frivolas dilationes & ſubterfugia quæſiviſſe, vel cauſam ſtudioſe protraxiſe deprehenſus fuerit, ſevere in ipſum vel mulcta pecuniaria vel remotione ab officio animadvertatur, conſimili mulcta vel pœna etiam afficientur officiales ad executionem ſententiarum deſtinati, ſin negligentes in exequendo fuerint, & vel largitionibus vel alia de cauſa legibus improbata, executionem diſtulerint.

Nono, concesſimus quoque & concedimus dictæ Societati, & cuilibet ex ea, quod quotiescunque aliquis aut ejus bona ad requiſitionem Domini Gubernatoris ejusve Deputati aut alicujus dictæ Societatis fuerint per aliquem noſtrum Satellitem ſive officiarium ex mandato noſtro vel judicis noſtri arreſtatus vel arreſtata, eidem noſtro Satelliti vel officiario ſine expreſſo dicti gubernatoris ejusve deputati, aut alterius arreſtationem facientis ſuper hoc conſenſu talem perſonam aut bona arreſtata relaxare aut ab arreſto ſolvere non liceat nec licebit. Et ſi contrarium fecerit, ipſemet officiarius tenebitur pro ſumma ſive actione, pro qua arreſtum factum eſt.

Decimo, pollicemur & ſancte ſpondemus, quod prædictis Anglicis mercatoribus, tam in publicis & communibus, quam in privatis coram noſtro judice ventilandis cauſis, auditis utriusque Nationis & partis rationibus atque argumentis, & iis juſtitiam quam citisſime & æqualiter absque affectibus ſeu partialitate contra quoslibet ſic dicemus, & adminiſtrabimus, ut nemo juſtam contra nos querelandi cauſam habiturus ſit, & cum quis decoxerit vel foro ceſſerit, adeo ut ejus bona ſint dividenda inter creditores, nulla (reſpectu mercatorum dictæ Societatis) fiet differentia inter chirographum debitorum cum clauſula obligatoria bonorum, & inter chirographum ſine iſta clauſula, & præterea in tali caſu non major reſpectus habendus erit chirographi debitoris vetuſtioris dati quam recentioris, ut ita literæ cambii (quæ ſunt debita privilegiata) etſi ſint recentiores dati, non ſint præterea pejoris conditionis.

Undecimo, licebit etiam iisdem mercatoribus in omnibus cauſis civilibus, vel in perſona, vel per Procuratorem (niſi forte ſtatus cauſæ perſonalem præſentiam & reſponſionem requirat) comparere atque agere, ipſorumque juratis depoſitionibus & atteſtationibus non minor quam noſtrorum civium aliorumque extraneorum teſtimoniis fides in judicio & citra habebitur, ſalvis tamen exceptionibus contra dicta & perſonas teſtium.

Duodecimo, ſimiliter promittimus, & nos præſentibus obſtringimus, quod nulli obærato, aut alias nimium gravato tam civi, incolæ aut ſubdito noſtro, quam Anglo, aut alii cuilibet forenſi, in præjudicium creditorum Anglicorum & ſine ipſorum conſenſu ullum indultum ſive literas ceſſionales, dilatorias vel ſimiles dabimus (ſalvo tamen noſtro jure ſtatutario, Anno 1603. publicato, parte I. Tit. 43. art. 9.) Sed ubicunque legitime requiſiti fuerimus, inſolventium & fugitivorum aut etiam de fuga ſuſpectorum debitorum perſonas & bona ſine cunctatione ab officiariis noſtris arreſtari, imo etiam (ubi opus videbitur) incarcerari, nec illas arreſtationes aut incarcerationes absque impetrantium voluntate relaxari vel remitti faciemus; Atque in his caſibus & omnibus aliis rebus, beneficiis & juribus dictos Anglos mercatorum adventurariorum pari jure, libertate & beneficio cum Civibus noſtris ſecundum dictæ Societatis Privilegia, & noſtra cum illis concordata facta vel facienda uti & frui libenter ſinemus. Ita tamen, ut his articulis nunc conceſſis & concluſis aut alicui eorum per hunc articulum nullo modo præjudicetur: Et in hunc finem concedimus dictæ Societati & mercatoribus ejusdem uſum & beneficium privilegiorum (vulgo Gaſt-Recht & Hell und Schlöte) vel cujusvis eorum, prout neceſsitas vel occaſio poſtulabit, ſub ſecuritate & fidejuſsione mercatorum dictæ Societatis.

Decimo tertio, conceſsimus & concedimus, quod nemo dictæ Societatis, in hac noſtra Civitate aut ejusdem jurisdictione, pro debito aut alia civili actione, ſuper qua ſententia non ſit lata & pronunciata, perſona & bonis ſuis arreſtabitur ſine ſcitu & conſenſu Domini gubernatoris ejusve deputati. Et ſi Anglus fidejuſſorem ſive civem, ſive ſocium dictæ Societatis dare, vel aliter ſufficienter cavere non poterit, tunc arreſtabitur, & in civitatis noſtræ cuſtodia, quemadmodum cum Civibus fit, detinebitur.

Decimo quarto, ſi quispiam ex dicta Societate, non ex officio aut formali accuſatione officiarii noſtri, ſed ex delatione alterius pro criminali aliqua cauſa capietur, noſter officiarius tenebitur ad requiſitionem capti Angli, accuſatorem vel delatorem illicito etiam capere & cuſtodire, donec de delicto impoſito vel accuſatione ſufficienter & plane conſtiterit, vel ſufficientem cautionem præſtiterit. Quod ſi non fiat, captus Anglus libere & plene ſumptibus accuſatoris aut ejus, qui eum capi fecerit, ſtatim ſine mora dimittetur.

Decimo quinto, ſi quis forte horum mercatorum ſive adhærentium in noſtra civitate & jurisdictione tale delictum (quod abſit) committat, propter quod pœna capitalis vel corporalis veniat infligenda, nequaquam propterea ejus bona (niſi in crimine læſæ Majeſtatis) in commiſſum cadent, aut fiſco applicabuntur ſive detinebuntur, ſed hæredibus libera & franca relinquentur, neque bona Dominorum vel amicorum ſuorum in manibus ſuis vel alienis inventa confiscabuntur pro quocunque ſuo delicto vel etiam læſæ Majeſtatis crimine, ſed Dominis & veris eorum Proprietariis libera & franca relinquentur, quemadmodum nec alius quoque tertius aliquis & innocens pro alterius delicto ſive debito nec ultra, quam proprium cujusque delictum aut debitum promeretur & concernit, niſi forte conſcius criminis fuerit, aut pro alio fidejubens perſonam ſuam & bona obligaverit, vel in perſona vel in bonis ullo modo abhinc in antea moleſtabitur aut arreſtabitur.

Decimo ſexto, ſi contingat, Anglum aliquem in Civitate noſtra, ſive ejus diſtrictu & territorio lædi, vulnerari, aut etiam occidi, nos ſine mora dabimus operam, ut delinquens per officiarios noſtros comprehenſus, in carcerem noſtrum deducatur, & poſtea ratione delicti ita meritis pœnis ſevere puniatur, ut aliis in exemplum cedat: Et in genere omnes Anglos & bona eorum contra vim omnem & violentiam & injuſtas quorumlibet impeditiones atque moleſtationes pro viribus noſtris legitime & fideliter tuebimur & defendemus.

Decimo ſeptimo, conceſſimus etiam & concedimus, quod ſi ipſi Societati ſeu ejusdem alicui bona aliqua (ſive hoc fuerit clam vel violenter) rapi ſeu aufferri contigerit, caſu, quo ipſa bona, quæ ſic rapta & ſublata fuerint, ſua eſſe, probare poterit, bonis in manibus furis vel raptoris adhuc exiſtentibus, vel in foro publico, ubi talia bona communiter vendi ſolent, non alienatis vel diſtractis, Dominus eorum bonorum ſolutis ſumptibus victus juſtitiæ & captivitate iſta, ſua bona recipiet.

Decimo octavo, ut omnia decenter & ordine peragantur, certum eidem Societati & dictis mercatoribus adventurariorum locum ſive domum privilegiatam jure municipali utendam dedimus, & noſtris ſumptibus ſartam tectam tenere promiſimus, ubi libere, ſecure, atque ab ullius cujuscunque moleſtatione, quando & quoties viſum & neceſſarium fuerit, convenire, & de diſciplina, regimine ac juſtitiæ inter ſuos conſervatione, de honeſta & legitima negotiatione atque conſervatione, aliisque ſuis negotiis ipſos mercatores ſolos, eorumque adhærentes modo præfato attingentibus agere, conſulere, deliberare, communicare & concludere, & privilegia dictæ Societati indulta exercere valeant, hac tamen adhibita cautela, quod in Sacræ Cæſareæ Majeſtatis & Imperii Romani, vel in ſpecie noſtræ Civitatis, non Hanſeatici Collegii, (vid. tamen infr. Art. 48. & 49.) damnum & diſpendium aliquo modo poſſit vergere, ibi concludatur.

Decimo nono, dicta porro Societas cum mercatoribus & conſortibus Anglicæ nationis hic negotiaturis vel verſaturis, habebit in dicta domo ſua liberum exercitium ſine perturbatione ſuæ religionis, prædicationis verbi Dei, adminiſtrationis Sacramentorum, cæterorumque eccleſiaſticorum rituum lingua vernacula Anglicana. Ita tamen, ne ſub tali permiſsione minus pacifice ſe gerant, aut quenquam eo nomine publico ſcandalo lædant. Habebunt etiam libertatem & communicationem decentis & Chri-

Chriſtianæ ſepulturæ pro mortuis ſuis in Ædibus ſacris, Templis, cœmiteriis noſtræ civitatis, ſine cujusquam impedimento, nec ſolvent ulterius pro impenſis funeralibus, quam quod ipſi cives ſolvunt, & eo caſu ſolvere juſtum eſt.

Vigeſimo, providebimus inſuper, ut cives & alii in Civitate noſtra & ejusdem jurisdictione commorantes, erga mercatorum dictam Societatem & eorum famulos, modeſte & pacifice ſe gerant, nec licebit concionatoribus noſtris vel aliis Eccleſiæ noſtræ miniſtris e ſuggeſto vel in concionibus ſuis nationem Anglicam, ratione Religionis vel Doctrinæ, publice notare vel agitare, vel ullo modo convitiis aut infamia perſtringere.

Vigeſimo primo, dicta Societas cum ejus ſuppoſitis & miniſtris & quilibet ex ea tam ab omnibus vigiliis, ſtationibus & præſidiis, quocunque loco vel tempore faciendis, aut eo nomine contributionibus, quam ab omni alio perſonali & reali onere, qualicunque gravamine, taxa commoda, ſubſidio Civibus, incolis & ſubditis vel eorum alicui, ut prædictum eſt, ratione vigiliarum, ſtationum vel præſidiorum vel ratione aliis aliqua quacunque vel impoſitis vel imponendis, inductis vel inducendis, libera erit & immunis: Ita tamen, quod tempore belli, obſidionis aut ſeditionis adverſus nos, Senatum vel civitatem aut auxilium non præſtabunt, neque ullo modo parti adverſæ adhærebunt.

Vigeſimo ſecundo, concedimus & indulgemus, quod dicta Societas ejusque ſuppoſiti & mercatores adventurarii intra ſuos ipſorum domus & familias, nec non intra hoſpitia ad communem victum comparata, aut per Societatem comparanda, cereviſiam Anglicanam, ſive in Anglia confectam, & vinum cujuscunque generis habere poſſint. Ita tamen, ut liberum non ſit, vel aliam cereviſiam externam iisdem hoſpitibus aliisque quibuscunque eandem cereviſiam Anglicanam vel vinum divendere, ſive in magna ſive in parva quantitate, aliis quam Anglis ejusdem Societatis, & ei ſuppoſitis (Anglis.) Et deinde, ut extra duas domus, in quibus menſa communis Societatis conſtituetur, in aliis omnibus domibus & familiis, tam de cujuslibet generis cereviſia, quam vino conſueta Acciſa pendatur. Et ne ſub prætextu Privilegii & immunitatum, dictis duabus domibus conceſſa, ab aliis fraus fiat, ærario noſtro tenebitur Societas, & quilibet ex ea Schedulam manu vel domini Præfecti vel Secretarii Societatis prius ſubſcriptam, in locum Acciſæ noſtræ edere & exhibere, qui ſecus fecerit, pœna arbitraria a nobis punietur. Qui vero mercaturam adventurariam non exercent, ut ſunt proxenetæ, aliique adminiſtri & ſuppoſiti, tam de cereviſia quam vino cujuscunque generis conſuetam Acciſam perſolvere tenebuntur.

Vigeſimo tertio, liberum erit prædictis mercatoribus quocunque die & tempore illis opportuno, feriatis ſaltem exceptis, pannos, aliaque ſua mercimonia & bona, qualiacunque cuilibet tam civi & incolæ, quam peregrino & forenſi, absque reſpectu & diſcrimine ullius gentis aut nationis, vendere, aliasque viciſſim quascunque res & merces ab aliis huc advectas & proſtantes a quolibet emere, atque ita indifferenter negotiari.

Vigeſimo quarto, Pannum Anglis ex dicta Societate hic in civitate & territorio colorari & ad uſum aptari nullum permittimus, niſi ad morem Francofurdianum & ſuperioris Germaniæ. Et hujusmodi hic colorati & præparati non peregrinis hic in urbe divendi, ſed in ſuperiorem Germaniam, utpote Lipſiam, Francofurdiam &c. divehi & diſtrahi debent; qui vero pannus in Anglia coloratus & ad uſum præparatus eſt, deſuper liberam poteſtatem diſtrahendi Societas & quilibet ex ea habebit. Cui etiam Societati & cuilibet ex ea liceat & licebit pannos careſios, i. e. Kyſei, ad proprium ipſorum uſum quocunque colore tingere & præparare. Quod ut melius & uberius perficiatur, nos promittimus & obligamus, nos reſpective auxiliari & defendere dictam Societatem, & mercem ejusdem in negotiatione ſua pannorum tinctorum & præparatorum ex Anglia advectorum, & inſuper dictam Societatem defendere in executione & exercitatione earum ordinationum, quæ factæ ſunt & fient per dictam Societatem, ad meliorem, liberiorem & utiliorem venditionem prædictorum tinctorum & præparatorum pannorum, & in omnibus aliis ordinationibus æquis & rationi conſentaneis.

Vigeſimo quinto, attamen pannum non in parva quantitate ad ulnam vel ſimilem menſuram vendendi ſæpe dicta Societas poteſtatem habebit, ſed in magna quantitate. Quod videlicet integræ ſarcinæ & integer pannus, vel panni & ſemi panni ab iis diſtrahantur, ſub pœna amiſſionis panni fiſco applicanda, iis tamen pannis exceptis, qui Coxſael oder Fyne Lacken dicuntur, quos quis ex Societate ad amictum & proprium uſum paratos habet vel habebit, eos enim inter Conſocios per minutiſſimas partes vendere & alienare poteſt.

Vigeſimo ſexto, pro meliori & rectiori commerciorum uſu certi Proxenetæ ſive mediatores contractibus adhibendi, nec non Menſores, ſive Menſuratores, complicatores pannorum & ſarcinatorum, ſive ligatores, aliique tales neceſſarii miniſtri, prout dictæ Societati & iisdem mercatoribus viſum fuerit, a Societate ordinari poſſunt, & eorum ſinguli certo & pro ratione officii concepto juramento, & coram nobis & iisdem, tum nobis tum Societati & mercatoribus

bus præſtando aſtringentur, qualiter agere debeant. Et inprimis tenebuntur, ſe absque fraude & dolo honeſte proceſſuros, nec minus in unius quam in alterius partem inclinaturos, noſtrisque civibus & peregrinis omnibus æque fideles, atque ipſis mercatoribus adventurariorum futuros.

Vigeſimo ſeptimo, quodcunque a contrahentibus in præſentia jurati proxenetæ, vel aliorum duorum teſtium fide dignorum, vel alia aliqua legitima ratiocinatione tractatum, dataque arrha de aliqua re quacunque inter partes conventum fuerit, id ratum firmumque erit, & legitime adimplebitur.

Vigeſimo octavo, quodſi ullus proxeneta, menſurator vel alius adminiſter admiſſus & juratus, ut ſupra male aut infideliter ſe geſſerit, licebit dictæ Societati, talem proxenetam, menſuratorem vel adminiſtrum ab officio movere, vel ſi id non mereatur, mitius punire: quodſi vero delictum gravius ſit, nobis ad puniendum reſervamus.

Vigeſimo nono, nullus proxeneta aliquam pecuniam aut ſalarium percipiet, niſi ſolum & duntaxat proxeneta, qui perſonaliter contractui interfuerit, & arrham dederit, & ubi nihil a menſuratore menſuratum fuerit, nihil ſolvitur ratione vel prætextu menſuræ.

Trigeſimo, permiſimus etiam & permittimus quidem tot & tales hoſpites, quot & quales ipſi Societati opus eſſe videbitur (apud quos mercatores, ſuorum negotiorum geſtores, famuli & alii Societati ſuppoſiti convictum emant & edant) Gubernator ejusve Deputatus & Societas libere poſſit eligere & ordinare, & ex cauſa eosdem & eorum quemlibet mutare & recuſare. Qui etiam omnes & ſinguli hoſpites cum tota Societate & mercatoribus adventurarum eadem libertate in victualibus, quam Cives noſtri gaudebunt & fruentur.

Trigeſimo primo, non majorem mercedem ſeu majus ſalarium aurigis, vectoribus, laboratoribus & operariis terra vel aqua adhibendis dicta Societas, & quilibet ex ea dabit, quam illis Cives noſtri numerant. In jure etiam ponderationis, nec non uſu libripendis, lancis ſeu ponderationis inſtrumenti & ponderatoris ſalario, omni beneficio, commoditate, jure, uſu & conſuetudine Civibus in hac parte conceſſis, & ab illis obſervatis, dicta Societas & quilibet ex ea utentur & fruentur, ut, quantum ipſi Cives numerant, ſolvere teneantur, & non ultra vel aliter, dummodo non excedat ſalaria vel mercedes particulares antehac ſolutas, cum minimæ fuerint, prout mutuo conſenſu & communicatione ſtatutum erit.

Trigeſimo ſecundo, promittimus, quod nomine Grondagii, Warfagii & Anchoragii antedicta Societas vel aliquis ex ea nihil ſolvet nunc neque in futurum.

Trigeſimo tertio, conceſſimus etiam, quod de quibuscunque rebus ſeu mercibus per ergaſtum, gruem vel cranam minime deferendis, importandis vel exportandis nihil penitus Cranæ nomine a mercatorum Societate aut eorum aliquo petetur, exigetur vel extorquebitur, quod ſi quid contra admiſſum fuerit per Magiſtrum Cranæ, ejusve ſuppoſitum aut Magiſtrum quemcunque, quod eo modo ſolutum acceptumque fuerit, ſtatim reſtituetur.

Trigeſimo quarto, ſtatuimus quoque & ordinamus, quod ſi merces vel alias res quascunque per Magiſtrum Cranæ, ejus deſervitores aut famulos, aut alios quomodolibet ex eorum culpa, inanimadvertentia ſeu negligentia extrahendo navi, vel imponendo in navim, damnum vel detrimentum pati contigerit, tunc & eo caſu Magiſter Cranæ ad hujusmodi damni plenariam ſatisfactionem teneatur, & ad ejus ſolutionem a nobis compellatur.

Trigeſimo quinto, nulli nautæ ſe ingerent, advehenda bona ac merces dictæ Societati, ſed illius mercatoribus & cuilibet ex eis licebit onerare & exonerare bona & merces ſuas hic in Civitate noſtra & ejusdem jurisdictione, tam ſuis quam conductis Scaphis & naviculis in navim vel naves, ſive majores ſive minores ſuæ nationis vel cujuscunque ditionis, Civitatis, terræ, provinciæ vel loci fuerint, imponere vel exponere citra cujusdam contradictionem.

Trigeſimo ſexto, concedimus & damus eisdem mercatoribus, ultimas ſuas voluntates in urbe noſtra ejusque territorio conſignaturis, poteſtatem, ut teſtamenta ſua ſive ultimas voluntates ſecundum morem & conſuetudinem Anglicanam oſtendant, nempe, ut propria manu ea ſcribant, vel ſcribere faciant & ſubſcribant, proprioque ſuo ſigillo appoſito confirment. Et quicquid ita placuerit, firmum erit & ſtabile, atque poſt mortem teſtatorum executioni mandabitur. Quodſi vero quis inteſtatus vita defungitur, tota hæreditas proximis ejus hæredibus & amicis per adminiſtrationem Gubernatoris ejusve Deputati & Aſſociatorum dictæ Societati integre cedet, neque nos aut Orphanorum Magiſtri aut Curatorum noſtræ Civitatis in perſonas aut bona mobilia Orphanorum dictorum mercatorum Anglicorum ſic defungentium, jus, poteſtatem aut authoritatem ullam habebimus.

Trigeſimo ſeptimo, curabimus etiam, quantum in nobis eſt, ut certa & immutabilis monetarum aurearum & argentearum valvatio ſtabiliatur, quam ſub magna pœna nulli licebit violare & mutare contra ſtatuta & conſtitutiones Sacri Romani Imperii.

Trigeſimo octavo, in omnibus cauſis coram Gubernatore ejusve Deputato, aſſiſtentibus tractatibus vel actis, & poſtea ab illis certificatur ſub ſigillo dictæ ſocietatis vel aſſociatis hic vel alibi ejusdem Societatis, manuque dicti Gubernatorum ſive deputatorum Theſaurarii vel Secretarii ſubſcriptis in judiciis & territorio noſtro eadem fides habebitur, ac ſi nobis & Senatui hujus Civitatis collegialiter acta & certificata fuiſſent. Lite etiam & controverſia circa rem aliquam vel materiam hiſce privilegiis contentam, vel eorum validitatem aut confirmationem concernentem inter quoscunque pendente, propter cujus teſtimonium aut probationem neceſſe ſit, ut aliqua pars dictorum privilegiorum deſcribatur & exhibeatur, eo caſu Societas non tenebitur publicum Notarium aut perſonam ad iſtam deſcriptionem adhibere, vel ſuorum privilegiorum inſpectionem alicui permittere, ſed (ſi opus fuerit) Gubernator ejusve deputatus Secretarium Societatis vel ejus ſubſtitutum, aliumve ejusmodi officiarium deputare poterit, qui authenticum privilegii rem in quæſtione concernentis exemplar ſive extractum faciat, & ſigillo Societatis confirmet, cui eadem fides vel authoritas dabitur, ac ſi a publico Notario vel alia publica perſona deſcriptum fuiſſet.

Trigeſimo nono, ſi navis aliqua paſſa fuerit naufragium intra territorium Civitatis noſtræ, vel bona naufragio deperdita, vel navis exonerandæ cauſa in terram ſeu ripam aut littus ſubjecta, in Civitate noſtræ jurisdictioni translata fuerint, hoc juris, quod civibus noſtris competit, Societas adventuraria, & quilibet ex ea habebit. Et non ſolum omne pro virili auxilium periclitantibus præſtabimus, quin etiam omnem diligentiam adhibebimus, ut navis & bona conſerventur. Quibus conſervatis, ex parte vel in totum ea reſtituentur proprietariis, ſolventibus tantum rationabilem & æquam mercedem pro rebus conſervatis. Et ſi naufragium contingat in locis vicinis Albi vel littori, promittimus eis, qui ſunt dictæ Societatis, iis libentiſſime & promptiſſime literis noſtris requiſitoriis auxilium præbere.

Quadrageſimo, Societati & dictis mercatoribus providebimus de ſufficienti numero Scapharum & navicularum tectarum, pro tuta & commoda pannorum, aliarumque mercium oneratione & exoneratione, tam in exitu quam in introitu navium onerariarum majorum, pro certo aliquo & juſto ſalario, quantumque minoribus, & pro virili operam dabimus & annitemur, ut Albis fluvius juxta & infra Civitatem noſtram a ſabulo & arenis (quantum fieri poteſt) purgetur, ut ita navigatio per dictum fluvium facilior & minus periculoſa reddatur. Et deſignabimus cives aliquos diſcretos, qui ad requiſitionem mercatorum prædictæ Societatis curabunt, ut conducant ſuas domos, hoſpitia, officinas & cellaria, & reliqua alia pro meliore accommodatione dictorum mercatorum, tam rationabili pretio, quam poteſt fieri, & non excedenti quam minimo pretio antelia ſoluta.

Quadrageſimo primo, ſancimus etiam, ſtatuimus & ordinamus, ac reſpective prohibemus, ne quis ex dicta Societate vel illi ſuppoſitus, aut nauta qualemcunque ſaburram (quæ vulgariter Ballaſt vocatur) in fluvium Albim, ubicunque hoc foret, ejiciat, qui contra hoc mandatum & prohibitionem fecerit, pœna ſtatutaria 20. florenorum Rhenenſium in auro multabitur.

Quadrageſimo ſecundo, volumus & ſtatuimus, quod omnes ſcribæ, & navium magiſtri tam earum, quæ ad cives & incolas noſtros, quam quæ ad extraneos pertinent, quibus Anglicanæ merces ex Anglia & in Angliam vehuntur, tenebuntur (quotiescunque decreto requiſiti fuerint,) edere & exhibere Cocketas ſive carthas ſuas Teloniariis noſtris vel officiariis dictæ Societatis ad hoc deputatis, ne dicta Societas jure ſuo defraudetur vel injuriam in privilegiis ſuis patiatur: Quodſi civis vel incola noſtræ Civitatis, vel extraneus ad tegendos vel occultandos pannos, vel alias merces Anglicanas ex Anglia per mercatores dicti Regni huc Hamburgum allatas, vel aſcitu dicti Telonarii aut officiarii occultandos, nomen, ſignum aut ſtigma ſuum commodaverit, vel apponi ſinat, aut pro ſuis defenderit, pœna a nobis arbitraria punietur. Et quotiescunque Gubernator vel ejus vices gerens, aut aliquis ex dicta Societate per informationem vehementem, ſuſpicionem vel judicia contra talem civem noſtrum vel inhabitantem ſeu ſuppoſitum inveniet, quod aliquod merces & bona ad Anglum ſpectantia abſcondat, aut ſub ſuo nomine defendat, aut libertatem conſecuta ſint, quod tunc poſſint hujusmodi mercantiæ & bona in arreſto, in quo manebunt, donec talis civis ſive inhabitans, vel ſuppoſitus debito modo oſtendat, aut per juramentum affirmet, quod hujusmodi mercantiæ & bona ſint ſua, ſui aut ipſorum magiſtri, ſive Societati propria, & ad neminem alium nominatim nationis Anglicæ ſpectantia, & quod hujusmodi bona & mercantiæ ad ſe vel ad ſuos ſpectabunt, cum in Anglia emebantur, & in navim importata, & huc advecta fuerunt. Et ſi ſubſequenti tempore fuerit inventum, talem affirmationem male vel perperam eſſe factam, tunc ille a nobis ita punietur, ut aliis cedat in exemplum. Porro, ut Societas mercatorum adventurariorum hiſce privi-

privilegiis rectius ad ſuum commodum uti frui queat, nec aliis ſub ejus Societatis prætextu illa privilegia contra utriusque noſtram intentionem participandi anſa & occaſio ſit, conventum & decretum eſt, ut nullus ex Societate adventurariorum nomen ſuum, notam, ſignum aut ſtigma mutuet ſeu accommodet cuicunque alii, ut ſub tali nomine ſeu ſigno libertatem vel immunitatem aliquam conſequatur, nec quiscunque alius quovis modo defraudationem horum privilegiorum vel palam vel clam adjuvet, ſub graviſſima arbitraria pœna, illi, qui quovis modo contravenerit, a nobis infligenda, & non permittemus ulli ſubdito Regis Angliæ advehere, vel in terram ponere, in hac noſtra civitate vel territoriis ejusdem, ullas merces vel mercantias factas vel creſcentes in dominiis dicti Regis, niſi ſit ejusdem Societatis, nobisque id conſtet per atteſtationem Gubernatoris vel ejus Deputati. Et ſi quis ſubditus ſecus fecerit, tunc ejus perſona & bona apprehendentur & diſponentur ſecundum diploma Regiæ Majeſtatis hac in parte dictæ Societati conceſſum, in quibus promittimus, dictæ Societati auxilium omni tempore præſtare noſtra authoritate & noſtris officiariis, prout opus fuerit & ratio poſtulabit.

Inſequuntur novi duo Articuli in priori Contractu non extantes, ſuntque hi.

Quadrageſimo tertio, promittit ac pollicetur præfata Societas, ſe primo quoque tempore apud Sereniſſimam Regiam Majeſtatem magnæ Britanniæ, pro virili & omni poſſibilitate acturam & effecturam, ne in ripa vel portu Albis ullo alibi quam hic quisquam ex Angl. navem ſuam vel pro parte vel in totum exonerare audeat.

Quadrageſimo quarto, inſuper largimur, quod nec cives noſtri nec incolæ vel peregrinus, hic vel in Anglia degentes, ullas merces, quarum dominium ad dictam Societatem, vel ad Anglum quemlibet ſpectet, ex Anglia huc advehere, vel hinc in Angliam transmittere debeant, ſub pœna arbitraria a nobis, civibus noſtris, aliisque jurisdictioni noſtræ ſuppoſitis, infligendo, in reliquos Anglos Societatis judicium ſecundum diplomata, illis a Sereniſſimo Rege conceſſa, exercenda relinquimus, alias vero merces ad dictam Societatem vel Anglum quemcunque non pertinentes iisdem noſtris civibus, incolis ac peregrinis, hic vel in Anglia commorantibus, quandocunque & ad quemcunque libuerit, hinc in Angliam, vel ex Anglia huc transmittere & conſignare liberum licitumque erit.

Quadrageſimo quinto, promittimus & conſentimus, quod omnes & ſinguli Articuli & conceſſiones nunc conceſſæ, vel impoſterum concedendæ, probe ſervabuntur, iique prædicta Societas & mercatores adventurarii, & eidem adhærentes, quamdiu apud nos reſidebunt, quiete gaudebunt & fruentur, ad quem finem particularem & authenticam Telonii & ponderationis deſignationem una cum ſpecificatione Salarii laboratorum, aurigarum, vectorum, menſuratorum, ponderatorum, aliorumque operariorum, pro mercibus hinc illinc vehendis vel avehendis, tam terra quam aqua, manu Secretarii noſtri ſubſcriptam, ipſi Societati ſeorſim communicavimus, juxta cujus tenorem, ſi ſolverint, ulterius non gravabuntur. Et ſi unus aut plures ex Societate prædicta poſt migrationem ſive Reſidentiæ ſuæ mutationem, hic vel habitare vel degere, vel negotiationem aliis mercatoribus Anglis, qui non fuerunt ſocii dictæ Societatis, competentem exercere, in civitate noſtra vel jurisdictione ejusdem voluerint, in eundem tractabuntur modum, eandemque negotiationem poſt talem diſceſſum in noſtra civitate exercere liberum erit, quemadmodum alii Angli, qui non fuerunt ex Societate, tractant, aut hic locorum negotiantur.

Quadrageſimo ſexto, volumus & promittimus, quod certo quodam die quotannis, puta intra octiduum poſt Matthiæ Apoſtoli, Pro-Conſules & Senatores civitatis noſtræ congregabunt, ſeu congregari facient in aliquem aptum & idoneum locum Telonarios, Ponderationis & Cranæ Magiſtros, atque etiam menſuratores & proxenetas juratos, aurigas, vectores, & hujusmodi officiarios & operarios, & ibi præfati Conſules & Senatores iisdem officiariis & aliis plane & publice declarabunt omnia & ſingula privilegia dictæ Societatis, eorum officia & opera concernentia, illis injungentes, ne a prædictis Anglicis mercatoribus plus debito, aut ultra, quam privilegia eorum publicata deſignant, exigant, levent aut recipiant, vel exigere, levare vel recipere a quovis ſubſervitore vel vicegerente, vel alio, quocunque nomine appelletur, permittant aut ſinant. Quodſi quis contra fecerit, ille a nobis corrigetur, & in ordinem reducetur.

Quadrageſimo ſeptimo, ſi vero liberum horum Articulorum & concordatorum uſum, vel ipſam Reſidentiam & negotiationem Societatis bello forte, (quod Deus avertat) aut alio quopiam inexpectato infortunio & caſu incidenti, vel alias rebus noſtris id non diutius ferentibus, iisdem mercatoribus ulterius in noſtra Civitate & Jurisdictione concedere atque permittere omnino non reſolverimus aut non potuerimus, id ſatis mature, debite & ſolenniter ſignificari curabimus, quo res ſuas & perſonas hinc, absque omni damno & periculo, libere poſſint transferre, atque inſuper fidem damus, nos per ſpatium ſex menſium, poſt talem

lem ſignificationem, eorum bona, perſonas & Traficam in noſtram tutelam & patrocinium recepturos, atque ab omni vi & maleficio defenſuros. Et ſi vice verſa dictæ Societati propter aliquod inexpectatum accidens, vel caſum fortuitum vel alium, permitti non poteſt, hic negotiari vel reſidere, vel libero & neceſſario uſu & beneficio ſupra nominatorum vel ſubſequentium articulorum & concordatorum frui & gaudere, tunc dicta Societas erit libera, ejus permiſſu pacifice, libere, & ſine impedimento vel damno diſcedere ex noſtra civitate & territoriis ejusdem, cum omnibus ſuis perſonis, ſociis, & bonis quibuscunque, ſolvendo tantum debita telonia pro ſolis mercibus & mercantiis ſuis ita correctis: ſi præter prædictos Articulos uni vel alteri parti alios poſthac inſeri viſum fuerit, alter alteri hac in parte, prout æqui bonique, nec non utriusque commodi ratio poſtulabit, morem geret.

Quadrageſimo octavo, quodſi ratione dubii vel ambigui circa privilegia Societatis, vel hæc concordata noſtra, vel ullum in iis Articulum vel rem quamcunque controverſia exiſtat, in illa explicanda eam æquitatem & benignitatem oſtendamus, ut Societas favorem & benevolentiam noſtram inde intelligere queat, & de iniquitate vel rigore, conquerendi nullam occaſionem ſit habitura, & ſi dictæ Societati aliquando, quoquo modo fiat, impedimentum, quo minus his ſuis privilegiis in omnibus punctis & articulis, prout eis conceſſa ſunt, uti poſſint, Pro-Conſules & Senatores pro tempore exiſtentes, ex parte Societatis moniti, deputatos duos civitatis, viros ſpectatæ fidei, deſtinabunt, qui cum duobus deputatis ex parte Societatis de dicto impedimento tollendo tractent & finaliter conveniant, quodſi convenire non poterunt, tunc negotium per unum aliquem arbitrum, ab ipſis quatuor deputatis nominandum & eligendum, quanta fieri poteſt expeditione, determinabitur.

Quadrageſimo nono, ſæpedicta Societas per præſentes ſolenniter proteſtata eſt, animum ſuum eſſe, quod aliis conceſſionibus, privilegiis, beneficiis, juribus, conſuetudinibus & intereſſe ipſius a civitate Anſæ Teutonicæ vel aliis quibuscunque Societati vel nationi Anglicæ per aliquem intercurſum tractatum conventionemque inter ſereniſſimum ipſorum Regem, ejusque progenitores & prædeceſſores ac civitates dictæ Anſæ Teutonicæ, vel alios quoscunque permiſſis & conceſſis, hæc nunc tractata & privilegia nullo modo præjudicare vel nocere velint, aut præjudicare vel nocere poſſint aut debeant.

Quinquageſimo, contra autem, quicquid nos Pro-Conſules & Senatores civitatis Hamburgenſis, cum inclyta nationis Anglicæ Societate prædicto vel alio modo tranſegimus, concluſimus & ordinavimus, vel in futurum tranſigemus, concludemus & ordinabimus omni meliori modo & forma, quibus id quam firmiſſime de jure fieri poteſt vel debet. Nos jam dictæ Pro-Conſules & Senatores civitatis Hamburgenſis, tam noſtro quam ſucceſſorum noſtrorum ac ſuppoſitorum nobis omnium nomine ſolenniter proteſtamur, omnibus & ſingulis privilegiis, libertatibus, juribus, indultis, immunitatibus ac conſuetudinibus, quocunque nomine cenſeantur, quæ vel Anſæ Teutonicæ vel ſpecialiter civitati noſtræ Hamburgenſi, noſtris civibus, incolis & ſubditis quolibet modo in regno Angliæ vel alibi conceſſa ſunt, vel competunt, nequidem in minimo præjudicare debere.

Sequitur Copia Salvi Conductus.

Nos Pro-Conſules & Senatores civitatis Hamburgenſis omnibus & ſingulis, præſentes has literas inſpecturis, lecturis, ſeu legi audituris, notum facimus & atteſtamur tam noſtro quam ſucceſſorum noſtrorum nomine, quod conceſſimus, & harum literarum virtute & tenore concedimus inclytæ & paſſim celebratæ mercatorum adventurariorum Regis novæ negotiationis Londini in Anglia Societati, ut tutam ſalvi conductus facultatem habeant, & ea libere utantur & fruantur non ſolum in civitate noſtra Hamburgenſi, ſed & in omnibus aliis locis nobis ſubjectis: Ita, quod dictæ Societati & omnibus & ſingulis ex dicta Societate mercatoribus, inſtitoribus, negotiorum ſuorum geſtoribus & famulis, eorumque mercatorum conſortibus & adhærentibus libere, tuto & absque ullo impedimento liceat & licebit, in noſtra civitate & dominio agere, verſari, manere, iter habere, domum & familiam inſtituere & alere, ac rurſus tam mari quam terra, quoties illis viſum fuerit, cum omnibus ſuis illinc emigrare: Ita, ut tuto hinc ire & huc redire poſſint, cum omnibus ſuis bonis, mercibus, univerſa ſuppellectile, parvo aut etiam magno ſuorum comitatu pacato, item cum ſuis navibus, navium ductoribus, nautis & ſociis, curribus, equis clitellis, armamentis nauticis & equeſtribus. Liberum etiam illis facimus, Clenodia ſua, mundum muliebrem, aurum & argentum in monetam quamcunque excuſum vel non excuſum, aurea & argentea vaſa, chartas, diplomata, regiſtra, rationum libros, Apocharum & obligationum literas, & omnes ſuas res, ſarcinas & mercimonia, cujuscunque formæ, qualitatis ſeu quantitatis aut pretii fuerint, aut quomodocunque illa vocentur, dummodo non ſint a nobis

a nobis vetita, & contra conſtitutionem noſtræ civitatis, tabulasque antiquas, ea de re a nobis propoſitas, & latius in ſecundo Articulo modernæ transactionis, cum dicta Societate initæ, explicatas, exportentur, nec alio vehantur, quam in dicta conſtitutione expreſſum eſt, quotiescunque iis viſum fuerit, aut terra aut mari, vel aquis dulcibus, Rhedis, curribus, navibus aut naviculis ſuis, vel conductis, una cum eorum aurigis, ductoribus, gubernatoribus, navium magiſtris & nautis, quicunque illi fuerint, libere & ſine cujusquam noſtro vel noſtrorum impedimento importare vel exportare, ſoluto tamen pro mercibus Thelonio debito & conſueto, ut cum exportatio vel importatio illorum bonorum omnium & ſingulorum contra privilegia non eſt, neque pacis neque belli tempore nullo modo impediri, arreſtari vel retineri ea bona queant aut debeant, non obſtantibus quibuscunque marcarum vel ante marcarum, repreſſaliarum aut recurſuum, (ut vocantur) literis, quocunque tandem colore aut titulo illæ a noſtris vel dudum impetratæ ſunt, vel impoſterum adverſus dictæ Societatis mercatores aut ipſorum bona impetrari adhuc poſſint. Quodſi quando adveniat, ut per ullos belli motus, diſcordias principum, ordinum aut civitatum, diſſenſiones aut rebelliones dicti mercatores Anglici una cum ſuis bonis ſine periculo in noſtra hac civitate & terris illi ſubjectis, diutius hærere ſive manere nequeant, (quod Deus avertat) tum quidem eos ſatis tempeſtive præmoniturí ſumus, deinde ſex menſium ſpacium poſt dem. intimationem publ. & debito more factam habebunt, & ſub protectione noſtra, ut antea, manebunt, ut ſe & bona ſua interim ex noſtra civitate & dominio, absque ullius læſione & impedimento dato & pacifice amovere, & ad alia loca ipſis commoda ſe cum omnibus ſuis rebus, ſequela, conſortibus & ipſis adhærentibus, recipere poſſint. Quapropter omnino volumus, & diſtricte præcipiendo mandamus omnibus & ſingulis nobis ſubditis, Præfectis noſtris, Capitaneis, locorum quorumcunque & navium bellicarum Præſidibus & eorum vicariis, quibus ullæ arces, præſidia aut munitiones in pagis, civitatibus aut terrarum noſtrarum finibus commiſſa a nobis ſunt, nec non Prætoribus, judicibus, municipalibus, officiariis & juſticiariis noſtris, Thelonariis, Pilotis, & portuum, pontium & ſtationum cuſtodibus & portitoribus quibuscunque, ubicunque illi in & ſub dominio noſtro degant, ut antedictos mercatores dictæ Societatis Anglicæ & eorum ſingulos una cum eorum pacato comitatu, bonis & mercibus quibuscunque (ſoluto Thelonio debito & conſueto, ut ſupra) cum curribus, caballis & equabus, aurigis & munitionibus eorum, nec non cum omnibus aliis ipſorum bonis, clenodiis, auro & argento, rudi ſeu formato, aureis & argenteis vaſis, rationibus, regiſtris, chartis, diplomatibus, literis & libris, ſarcinis, navibus, navium ductoribus, aliisque quibuscunque (exceptis tamen hujus civitatis notis hoſtibus) quiete & libere ad civitatem hanc & territorium noſtrum venire, & in eisdem converſari, iter habere, equites & pedites terra marique, prout commodum ipſis videtur, ire & redire, & mercatum ſuum & trafficam exercere patiantur & permittant, idque ex hoc ſerio mandato noſtro, & juxta hanc ſecuritatem & ſalvum conductum ipſis a nobis benigne conceſſum, datum & oblatum, ita, ut nullum in eis (ut diximus) impedimentum vel obſtaculum ſub quocunque modo, colore, cauſa vel prætextu ante hunc diem facti vel delicti, inferatur vel inferri permittatur, verum econtra amice & humaniter tam in adventu quam in diſceſſu, totoque, quo apud nos reſidebunt, tempore, excipiantur & tractentur, & ab omnibus alienis debitis prioribus, factis vel delictis prædicta Societas mercatorum adventurariorum Regis Angl. & adhærentes ipſorum omnino ſalvi, quieti & liberi remanere debebunt, omnibus fraude & dolo ſecluſis. Ut autem prædicta inclyta Societas mercatorum adventurariorum Regis Angliæ, ipſorumque conſortes & adhærentes prænominati, de hac noſtra ſecuritate & ſalvo conductu certiores reddantur & confirmentur, nos Pro-Conſules & Senatores civitatis Hamburgenſis ſub bona fide tam pro nobis quam pro ſucceſſoribus noſtris ſancte promittimus & conteſtatum facimus ſæpedictæ Societati mercatorum adventurariorum Regis Angliæ, omnia & ſingula ſupra ſcripta ſincere & inviolabiliter obſervare & præſtare, & obſervari & præſtari facere, dictam Societatem & mercatores, eorumque adhærentes tam in perſonis quam in omnibus bonis & rebus contra omnem vim publicam & privatam pro virili noſtro omnibus modo, forma & ratione, quibus vel de jure vel facto melius poſſimus, defendentes & tuentes, in majorem & pleniorem omnium horum fidem & confirmationem haſce literas civitatis noſtræ ſigilli appenſione & ſecretarii noſtri ſubſcriptione communiri juſſimus, & ex certa ſcientia noſtra corroboravimus. Actum 28. die menſis Junii, Anno partæ Salutis humanæ poſt 1618. Locus Sigilli. Ex ſpeciali commiſſione ſpectabilis Senatus civitatis Hamburgenſis & Secretarius ſubſcripſit m. p.

In fidem & confirmationem præmiſſorum ſic actorum & concluſorum, quod dicta Societas mercatorum adventurariorum Regis non ſolum iſtis privilegiis & immunitatibus, quæ

prædictis Articulis continentur: Sed & aliis omnibus, quæ dictæ Societati imposterum a nobis concedentur, hic deinceps pleno suo vigore, & juxta verum & literalem eorum sensum frui & gaudere possit & debet, firmiter & inviolabiliter, dolo omni & sinistra machinatione semotis. Harum literarum duplex exemplum factum est, quarum unum a Domino Gubernatore manus suæ subscriptione & Sigilli Societatis appensione roboratum, nomine totius antedictæ Societatis nobis traditum, penes nos retinuimus, alterum vero Sigillo civitatis nostræ munitum & per Secretarium nostrum subscriptum illis a nobis accipientibus tradidimus. Acta hæc sunt & conclusa in civitate nostra Hamburgensi 28. die mensis Junii, Anno partæ Salutis humanæ post 1618.

LXXIII.

Recels, welcher zwischen E. E. Rath der Stadt Hamburg und der erbgesessenen Bürgerschafft daselbst, wegen Aenderung einiger Articul in denen 1603. gedruckten Gerichts-Ordnungen und Statuten, im Jahr 1618. aufgerichtet, und 1619. publiciret worden.

NAchdem ein Ehrbahr Rath aus täglicher Erfahrung inn- und ausserhalb Gerichts befunden, daß etzliche Articul in dieser Stadt Anno sechzehenhundert und drey gedruckten Gerichts-Ordnungen und Statuten, wie auch dero beschriebenen und beliebten Recesse, zu Verhütung allerhand Inconvenientien und Ungleichheit, erheischender gemeiner Nothdurfft nach geändert werden müssen, als nehmlich vors Erste: Der dritte Articul des dreißigsten Tituls, von Beweisung mit schrifftlichen Uhrkunden, im ersten Theile; Vors Andere, der achte Articul des drey und viertzigsten Tituls, von Banquerottirern und flüchtigen Schuldenern, und wie gegen ihre Persohnen und Güter procediret werden solle, in selbigem ersten Theile; Vors Dritte: Der siebende Articul des eilfften Tituls, von ehelicher Vertrauung, Verheyrahtung und Braut-Schatz im andern Theile; Vors Vierdte; Der fünff und dreyssigste Articul, des vierzehenden Tituls, von den Schifferen und Schiffs-Volck im selbigen andern Theile. Vor das Fünffte: Den andern Articul des achtzehenden Tituls, von Bodmerey, im nechst gemeltem andern Theile. Endlich auch in obgedachten Recesse der zwey und funfftzigste und drey und funfftzigste Articul. Und dann ein Ehrbar Rath, vermöge der Vorrede obgedachter dieser Stadt gedruckten Statuten, wie auch des acht und zwantzigsten Articuls der Recesse, mit Wissen und Belieben dieser Stadt erbgesessenen Bürgerschafft oberwehnte Articul, Stadt-Buchs und Recesse folgender Gestalt formiren und setzen lassen.

Der dritte Articul des dreyssigsten Tituls, im ersten Theile.

Was für dem Rath in offener Audientze an Erb- und Eigen verlassen, und davon unter des Secretarii Hand ein Extract im Gericht fürgeleget wird, dargegen kan niemand einige Einrede thun, es wehre dann, daß derjenige, welcher daran interessiret, ausserhalb Landes gewesen, der wird von der Zeit an, da er solches erfahren, innerhalb Jahres und Tages billig zugelassen, die Zeit aber seiner erlangten Wissenschafft soll er auf des Gegentheils Begehren, mit seinem Eyde erhalten. Was aber an Rente und Hauptstuhl in offener Audientz verlassen, und in dieser Stadt Rente-Buch eingeschrieben wird, solches soll, weil es hiebevor in dieser Stadt üblich herkommen, stet und fest gehalten werden, und solche Einschreibung allen andern eltern Verpfändungen, die nicht weiter können geschehen und beygeschrieben werden, vorgezogen werden.

Der achte Articul des drey und viertzigsten Tituls im ersten Theile.

Würde aber der Flüchtige in obgesetzter Zeit der drey Wochen bey und umb Geleit nicht anhalten, oder in gewilligter Zeit mit seinen Creditoren nicht vergleichen, sondern wiederumb entweichen, so soll er für einen muthwilligen und boßhafftigen Falliten gehalten, und seine Haab und Güter, beweg- und unbewegliche, offentlich ausgemiemert, und zum theuersten verkaufft, und die Gelder, so darvon kommen, auff das Rathhauß, oder bey dem Gerichte deponiret, und den Creditoren, nach Gelegenheit eines jeden Förderung, darzu verholffen werden. Wie es dann gleicher Gestalt mit den Gütern der kundbahren unvermögenden Debitoren, die so viel Freyes in ihren Erben nicht haben, daß die Creditoren ihrer Schuld halben versichert werden können, hinführo gehalten werden, wie auch den Creditoren freystehen soll, daß sie den Ausgetrettenen, an was Orthe sie denselben in dieser Stadt Jurisdiction antreffen werden, angreiffen, und anhero in Verhafft bringen lassen mögen.

Der siebende Articul des eilfften Tituls im andern Theile.

Wann aber einer mit einer Jungfrauen oder Wittiben sich ehelich eingelassen, und demselben ein genannter Brautschatz zugesaget, und darauff die Ehe-Gelöbnüß versprochen, der Braut-Schatz aber nicht folgen mag, so kan in diesem Fall, nach gehaltener Hochzeit, die Trennung keine Statt haben, sondern es muß derselbe, die er hat genommen, behalten, aber vor der ehelichen

lichen Copulation und dem Beylager kan die Verlöbnüß getrennet werden.

Der fünff und dreyssigste Articul des vierzehenden Tituls im andern Theil.

Wann die Burkbrügge und Uberlauff, und das Schiff [illegible]n Wassers nicht wohl gedichtet, und dahero sich Schade veruhrsachet, so kompt der Schade auff den Schiffer, zerbricht aber solches mit Gewalt grossen Ungewitters, wird der Schade von Haverey nicht gerechnet, wann auch sich Schade unter Wassers veruhrsachet, trifft derselbe den Eigenthumbs-Herrn allein, und sollen die andere Wahren denselben mitzutragen nicht schuldig seyn. Und dieweil auch offtermahls bey dem Saltze Laccagie ist, davon vor diesem keine Haverey gerechnet worden, und dann gleichwohl nicht unbillig, wann mercklich groß Schade daran gefunden, un solches durch Veruhrsachung, daß es umb ein Vorland zu vermeiden, oder sonst auß Noth, Schiff und Gut zu erhalten, beygeleget, oder über seine Maaß gesiegelt würde, und solches durch drey oder vier der Besten im Schiffe eydlich bezeuget, soll der Schade zur Billigkeit, nach Erkäntnüß erfahrner Leute, vor Haverey gerechnet werden.

Der ander Articul des achtzehenden Tituls im andern Theile.

Nimbt ein Schiffer bey den Rhedern oder des Schiffes Freunden nach Inhalt des vorgesetzten Articuls, oder auch sonsten ausserhalb Landes Geld auf Bodmerey, so soll allewege derjenige, welcher die jüngste Verschreibung beweißlich einzuwenden hat, præferiret und vorgezogen werden. Wann aber ein Schiffer, so von hinnen nach Hispanien oder andere abgelegene Oerther zu schiffen Vorhabens, allhier Geld auff Bodmerey genommen, und dann folgend auf selbigen oder einen anderen von Hispanien auf vorgenommener Reise, ehe und zuvor selbiger Schiffer mit seinem Schiffe allhier wieder angeländet, ferner Gelder auff Bodemerey nehmen würde, so sollen demjenigen, so allhier obgedachte Gelder auf Bodmerey gethan, die andern, so hernach, wie obgedacht, selbigem Schiffer auch Gelder auff Bodmerey gethan, wofern derjenige, welcher allhier die Gelder außgezahlet, an dem Orthe, da die Gelder haben erleget werden sollen, mit Fleiß Anfürderung gethan, dieselbe aber nicht wieder erlangen können, und deßwegen gebührlich protestiret hat, nicht vorgezogen werden, sondern sie neben einander gleiche Gerechtigkeit und Zutritt haben; jedoch wo das Schiff jedesmahl in dem Stande gewesen, daß sothane Gelder hier und anderswo auff Bodemerey zu nehmen die Nothdurfft erfordert.

Der zwey und funfftzigste Articul Recessus.

Obwohl durch den zwey und funfftzigsten Articul dieser Stadt-Recesse verordnet und gebothen, daß keine grössere Schiffe allhier gebauet werden sollen, als auff dieses Fahr-Wasser täglich zu gebrauchen, auch daß man allhier für frembde Leute keine Schiffe bauen solle jedes bey Straffe zehen Marck löthiges Silbers, so wird jedoch auß sonderbahren bewegenden Uhrsachen für dißmahl concediret und nachgegeben, daß auch Frembde, so in dieser Stadt ihre Residenz und Wohnung haben und andere Frembde, so in dieser Stadt nicht wohnen, für sich und neben unsern Bürgern und Einwohnern, allhier Schiff, so groß es ihnen gefällig, bauen lassen mögen, damit aber dieser Stadt-Zoll hierunter nicht verkürtzet werde, so soll der Schiffer sampt seinen Rhedern nach advenant der Grösseste, insonderheit für jede Last 5. Reichsth. in specie dem gemeinem Gute, eher und bevor das Schiff durch die Brüggen geleget, entrichten.

Der drey und funfftzigste Articul Recessus.

Da jemandt nha dieser Tiedt ein Schip dat hier binnen gebouwet wehre, will verköpen, schall hem binnen teyn Jahren nicht frye stahn, he verköepe dat den unsen Börgeren, der dat ock binnen vorbestemmeden Jahren neenen Frömbden verköepen mag, und dat schall dee Schipper sampt sienen Fründen effte Rhederen, eher dat Schip dörch dee Brügge gelegt werd, vor den Töllen-Heeren beeyden. Deit jemand darentbaven, dee schall dat E. E. Rhade mit 5. Rthl. vor jede Last, und ein jeder der Rhedere oder Schippere, dee in dee Verköepinge vullborden, ock 5. Rthl. van jeden Last betheren, idt wehre denn, dat dat Schip, so undüchtig wehre geworden buten Landes, dat idt dem Schipper ahne merckliche Gefahr anhero tho bringen nicht wohl mögelich wehre, und dat schall de Schipper by sienem Eyde erholden.

So will derowegen wohlgemeldter Rath, damit neemand einige Unwissenheit künfftig vorzuwenden haben müge, sothane Enderung obspecificirten Articul, Stadt-Buches und Recesses männiglichen hiemit specificiret, sage notificiret und kundt gethan haben, auch daß die Observantz und Haltung selbiger geenderten Articulen innerhalb zweyer Monath Frist, nach beschehener Publication angehen und nach Ausgang solcher zwey Monathen, ferners nach solchen revidirten Articulen sampt und sonders inn- und ausserhalb Gerichts procediret, judiciret und verfahren werden solle. Wornach sich ein jeder zu richten.

Publicatum unter dieser Stadt auffgedrückten Signet, den sechzehenden Januarii, Anno 1619.

LXXIV.

Steinburgischer Vertrag zwischen dem Königlichen Dänischen und Fürstl. Schleßwig-Hollsteinischen Hause/ an einem: Dann der Stadt Hamburg/ andern Theils/ de Anno 1621. ist oben in dieses Werckes Part. Spec. Cont. II. unter dem Hertzoglichen Hause Hollstein/ pag. 62. vorhanden.

LXXV.

Käysers Ferdinandi II. Confirmation derer von Käyser Friderico III. der Stadt Hamburg im Jahr 1482. ertheilten Privilegien/ de Anno 1621.

WIr Ferdinandt der Ander von GOttes Gnaden/ erwöhlter Röm. Kayser/ zu allen Zeiten Mehrer des Reichs ꝛc. Bekennen offentlich mit diesem Brieff/ und thun khundt allermänniglich/ daß uns die Ersamen/ unsere und des Reichs liebe Getrewe N. Burgermeister und Rath der Statt Hamburg underthäniglich zue erkennen geben/ wie daß sie von weyl. unsern Vorfahren/ Kayser Friederichen/ löblicher milder Gedächtnus/ ein Privilegium und Freyheit erlanget/ darinnen austrücklich fürsehen/ daß niemandt den Elb-Stromb auff oder ab/ weder Waitzen/ Korn/ Roggen/ Gersten/ Mehl noch ander Getraidt/ und auch weder Wein noch Bier/ noch sonst gar keine andere Wahre/ für die gemelte Statt Hamburg fürführen/ sondern solche Wahren alda auszulegen und zu vertreiben/ oder zu verkauffen schuldig sein solle/ und wiewohl demselben zuwider Graff Günther zue Müllingen/ Herr zue Barbey/ und Graff Johanns sein Sohn/ eine Freyheit ausgebracht/ so were doch dieselbe von hochgedachten unseren Vorfahren/ Kayser Friederichen/ aus etzlichen beweglichen Ursachen wiederumb cassirt und auffgehoben/ und solcher Cassation und Aufhebung gedachten Burgermeisteren und Rath der Statt Hamburg briefflicher Schein und Urkundt darüber gegeben worden/ wie sie uns dann solche von weylandt Kayser Friederichen habende Freyheit- und Cassation-Brieff in glaubwürdigen Schein fürbringen haben lassen/ welche von Wortt zue Worten hernach geschrieben stehen/ und also lauten:

Inserantur Privilegia Friderici III. de An. 1482. so oben sub. Num. XLVIII. XLIX. befindlich.

Und uns darauff obbenante von Hamburg diemütiglich angeruffen und gebetten/ daß wir als ietzregierender Röm. Kayser ihnen solche obbegriffene Kayser Friederichs Freyheit- und Cassation-Brieff/ und darzue alle und iegliche andere ihre Freyheiten/ Gnaden/ Brieffe/ Privilegien/ Handtvesten/ Recht und Gerechtigkeiten/ die sie von unsern Vorfahren am Reich/ Röm. Kayseren und Königen/ auch andern Fürsten und Herren/ Geistlichen und Weltlichen/ Stetten/ Landen und Landtsessen redlich erworben und erlangt/ und darzue alle ihre alt Herkommen und gute Gewohnheiten/ die sie auch bishero zu Wasser und Lande gehabt/ und redlich herbracht haben/ alles ihres Innhalts/ inmassen jüngst hievor weylandt unser geliebte Herren Vetter und Vatter/ Kayser Maximilian der Ander/ Kayser Rudolff der Ander/ und Kayser Matthias ꝛc. allerhöchstlöblichster Gedächtnus/ auch gethan/ zu erneuern/ zue confirmiren und zue bestetten gnädiglich geruheten. Deß haben wir angesehen solch ihre demütig zimblich Bitte/ auch die angenehme Dienste/ so ihre Vorfahren weyl. unseren Vorfahren am Reiche/ Röm. Kayseren und Königen offt willigklich erzaigt und bewiesen haben/ und sie uns und dem H. Reich nit weniger zue thun sich gehorsamblich erbitten/ auch wohl thun mögen und sollen. Und darumb mit wohlbedachtem Muth/ gutem Rath und rechter Wissen/ den vorgenannten Burgermeistern und Rath der Stadt Hamburg und ihren Nachkommen/ die obeingeleibte Kayser Friederichs Brieff in allen ihren Puncten/ Stucken/ Clausulen/ Articulen/ Innhaltungen/ Meinungen und Begreiffungen/ dergleichen all andere ihre Gnaden/ Freyheiten/ Privilegien/ Handtvesten/ Rechten und Gerechtigkeiten/ so ihnen von weyl. unseren Vorfahren/ Röm. Kaysern und Königen/ auch von andern Fürsten und Herren/ Geistl. und Weltl. auch Stetten/ Landen und Landtfesten gegeben worden/ wie die von Wortt zu Wortten lauten und begriffen seindt/ gemeiniglich und sonderlich/ und darzue alle und iegliche ihre gute Gewohnheiten/ die sie bisher zue Wasser und Landt redlich und löblich herbracht haben/ als erwöhlter und regierender Röm. Kayser gnädiglich ernewert/ confirmirt und bestättiget/ verneweren/ confirmiren und bestetten die auch ihnen also hiemit von Röm. Kayf. Macht Vollkommenheit wissentlich in Crafft diß Brieffs/ was wir ihnen von Obrigkeit und Rechts wegen daran zu confirmiren und zue bestetten haben mögen; Und mainen/ setzen und wollen/ daß nun hinfüroan die obbeschriebenen weyl. unsers Vorfahren Kayser Friederichs löblicher Gedächtnus Brieff/ in allen und ieglichen ihren Wortten/ Puncten/ Clausuln/ Articuln/ Innhaltungen/ Mainungen und Begreiffungen/ dergleichen alle andere ihre Gnaden/ Freyheiten/ Privilegien/ Handtvesten/ Rechten und Gerechtigkeiten/ so von weyl. unseren löbl Vorfahren/ R. Kaysern und Königen/ auch anderen Fürsten ꝛc. wie obstehet/ erlangt/ gemeiniglich u. sonderlich/ wie die von Wortt zu Wortten lauten/ u. darzue alle u. iegliche ihr alt Herkommen u. gut Gewohnheiten/ so sie bishero zue Wasser u. Land gehabt/ redlich u. löbl. herbracht haben/ kräfftig/ mächtig u. würcklich sein/ stet u. fest bleiben. Und die gedachten Burgermeister u. Rath der Statt Hamburg u. ihre Nachkommen/ Zugehörige u. Verwanthen/ sich deren alles ihres Innhalts/ wie die von Wortt zu Wortten lauthen/ u. sie deren in Posses sein/ erfrewen/ gebrauchen u. geniessen sollen u. mögen/ von allermänniglich unbehindert/ auch iemandts/ was Standts oder Wesens der oder die sein/ dargegen/ u. gedachter Stadt Hamburg altem Herkomen zuwider/ hierinn kein Eintrag thun/ noch darwider gefehrlicher Weise nichts handlen und fürnehmen solle/ in keine Weise noch Weeg. Und gebiethen darauf allen u. iegliechen Churf. Fürsten/ Geistl. und Weltl. Prälaten/ Grafen/ Freyen/ Hn. Ritteren/ Knechten/ Haubtleuthen/ Landvoigten/ Vitzdomben/ Voygten/ Pflegern/ Verwesern/ Ambtleuthen/ Schultheissen/ Burgermeistern/ Richtern/ Räthen/ Burgeren/ Gemeindten/ und sonst allen andern unseren und deß Reichs Unterthanen und Getreuen/ was Würden/ Standts oder Wesens die seyn/ ernstlich und vestiglich mit diesem Brieff/ und wöllen/ daß sie die vorgenanten Burgermeister und Rath der Stadt Hamburg und ihre Nachkommen/ an den vorbestimbten Freyheiten/ Cassation und allen andern ihren Gnaden/ Privilegien/ Handvesten/ Rechten/ Gerechtigkeiten/ alten Herkommen und guten Gewohnheiten/ wie oben vermeldet/ und dieser unser Käyserlichen Confirmation nicht hindern noch irren/ sondern Sie deren geruhiglich gebrauchen/ geniessen und gäntzlich dabey bleiben lassen/ und von unser und des Reichs wegen handhaben/ schützen und schirmen/ und hierwider nicht thun/ noch deß iemandts andern zu thun gestatten/ in keine Weise/ als lieb einem ieden seye/ unser und des Reichs schwere Ungnad und Straf/ und die Poen in obbeschriebenen Briefen begriffen/ zu vermeiden/ die ein ieder/ so offt er freventlich hiewider thäte/ uns halb in unser und des Reichs Cammer/ und den andern halben Theil offtgedachten Burgermeisteren und Rath der Stadt Hamburg und ihren Nachkommen unabläßlich zu bezahlen/ verfallen sein solle/ und uff daß dieselben Burgermeister und Rath der Stadt Hamburg/ bey allen vorbeschriebenen Freyheiten und Cassation/ auch dieser unser Käyserlichen Ernetterung/ Confirmation und Bestettung umb so viel desto stattlicher bleiben/ und handgehabt werden mögen/ so haben wir Ihnen aus sondern Gnaden/ und von ermelter unser Käyserlichen Macht Vollkommenheit zu Executorn und Handhabern gesetzt und verordnet. Setzen und verordnen ihnen dieselbe auch hiermit den Ehrwürdigen/ unsern Fürsten/ Rath und Lieben Andächtigen auch die Wohlgebohrnen/ Edlen/ Ehrsamen/ Gelehrten/ unsere und deß Reichs Liebe Getreue N. die ietzigen und alle künfftigen unsere Cañer-Richter und Beysitzer unsers Käyserlichen Cammer-Gerichts im heiligen Reiche/ und befehlen ihnen darauff/ daß Sie vorgenanten Burgermeister und Rath der Statt Hamburg/ ihre Nachkommen/ Zugehörigen und Verwanthen bey obberührten ihren Freyheiten/ von unsertwegen vertheidigen/ handhaben/ schützen und schirmen/ und ob jemand darwider thun/ oder denen zuwider gefährlicher Weise ichtes handlen würde/ gegen demselben auff Ansuchen gedachte Burgermeister und Rathe/ wie sich gebühret/ durch Mittel Rechtens/ und andere gebührliche nothürfftige Wege/ auff die genannte Poen/ und sonst so fern procediren und handlen/ damit gedachte Burgermeister und Rathe der Stadt Hamburg/ und ihre Nachkommen bey vielbestimbten ihren Freyheiten/ Cassation/ und dieser unser Käyserl. Confirmation und Bestettigung erhalten werden. Mit Urkundt diß Brieffs/ besiegelt mit unsern Käyserlichen anhangenden Insiegel. Geben in unser Statt Wien/ den zween und zwantzigsten Tag Januarii/ nach Christi unsers lieben Herrn und Seeligmachers Geburth/ im sechzehenhundert ein und zwantzigsten/ unserer Reiche/ deß Römischen im andern/ deß Hungarischen im dritten/ und deß Boheimbischen im vierdten Jahren.

Ferdinandt.

Vice Reverendissimi Domini Joannis Swicardi, Archi-Cancellarii & Electoris Moguntini.

Vt. H. L. von Ulm.

Ad Mandatum Sacræ Cæsareæ Majestatis proprium

J. R. Pucher.

LXXVI.

Käysers Ferdinandi II. Privilegium vor die Stadt Hamburg/ daß von derselben an/ biß in die offene See/ ingleichen 5. Meilen oberhalb derselben/ kein neuer Zoll/ auch keine Festungen oder Schantzen in und an der Elbe angeleget werden sollen/ de Anno 1628.

WIr Ferdinand der Ander von GOttes Gnaden/ erwehlter Römischer Käyser/ zu allen Zeiten Mehrer des Reichs/ in Germanien/ zu Hungarn/ Böheim/ Dalmatien/ Croatien und Sclavonien/ ꝛc. König/ Ertz-Hertzog zu Oesterreich/ Hertzog zu Burgund/ zu Brabandt/ zu Steyer/ zu Kärndten/ zu Krain/ zu Würtenberg/ Ober- und Nieder-Schlesien/ Fürst zu Schwaben/ Marggraf des heiligen Römischen Reichs/ zu Burgaw/ zu Mähren/ Ober- und Nieder-Laußnitz/ Gefürsteter Grafe zu Habspurg/ zu Tyrol/ zu Pfirdt/ zu Kyburg und zu Görtz/ Land-Grafe in Elsas/ Herr auff der Windischen Marck/ zu Portenau und Salins ꝛc. Bekennen offentlich mit diesem/ Brieff/ und than kundt allermänniglich/ daß uns die Ehrsamen/ unsere und des Reichs Lieben Getreuen/ N. Burgermeister und Rath unser und des heiligen Reichs Stadt Hamburg gehorsamst zu erkennen geben/ demnach wir bey dem jetzigen in dem heil. Reiche/ und insonderheit dem Nieder-Sächsischen Creyß/ empor gehenden schweren Kriegs-Läufften/ gedachter Stadt Hamburg/ in unsern/ von den auch Ehrsamen/ unsern und des Reichs Lieben Getreuen/ N. Burgermeister und Rath der Stadt Lübeck/ ihnen insinuirten Käyserlichen Mandato die Sperrung der Elbe abzuschaffen/ und denselben Strom wieder zu eröffnen/ gnädigst anbefohlen/ wie daß sie sich hierauff zu aller Möglichkeit gehor-

gehorsamst erbotten/ auch demselben nachgelebt/ daß sie etzliche Orlogs-Schiffe das Jahr über selbigen Strom von aller Piratica liberiret/ auch den freyen Lauff der Commercien conserviret hetten/und solche zu continuiren gewilliget/ allein aber dieser hochnötige Assecuration selbigen Elb-Stroms/ die Conservation der Commercien auff demselben/ daraus uns/ dem heiligen Reich und unsern Erb-Königreich/ Fürstenthumben und Landen/ ratione situs, dann auch unterschiedenen an der Elb gesessenen Chur-Fürsten/ Ständen/ Städten und der Unterthanen nicht wenig gelegen/ in der Harre füglich nicht zu erheben/ noch sicherlich zu practiciren wären/ daferne sie nicht wegen der in der Elbe gelegē Insulen/ auch der nahe anstossenden Ländereyen/ und auch des Stroms an ihm selber/ derogestalt versichert wurden/ daß auf und in denselben Insulen und Landen/ so niederwärts Hamburg nach der See gelegen/ nicht Forten/ Schantzen oder Vestungen gelegt/ auch auff demselben Elbstrom kein Orlog-Schiff/ ausserhalb welches sie die von Hamburg zu Defendirung desselben Stroms dahin jedesmal verordnen müssen/ gelegt werden möchten/ mit unterthänigster Bitte/nachdem sie/ die Stadt Hamburg/ von weiland unsern Hochgeehrten Vorfahren am Reich/ Käyser Carln den IV. im Jahre 1359. und von Käyser Friedrichen den III. Anno 1468. derogestalt privilegirt/ daß sie dieselbe/ so dem Commerciis Schaden zufügen/ die Elbe hinab biß in die See verfolgen/ captiviren/ und in die Stadt führen sollen und mögen/ wir ihnen zu mehrer Facilitirung solcher hochnothwendigen Defension des Elbstroms und Conservation der Commercien/angeregtes Privilegium dahin zu extendiren und zu erläutern geruhen wolten/ daß keine Vestungen/ Forten oder Schantzen auff den Insuln in der Elb/ noch auff den Landen an der Elbe/ von der Stadt Hamburg ab/ biß in See und obenwerts 5. Meilwegs von Hamburg geleget oder gemacht/noch einig Orlog-Schiff auff dem Elb-Strom logiret werden solle/ dadurch die mehr-besagte Stadt Hamburg incommodiret werden/und die Trafiquirende einige molestation empfinden könten oder möchten. Und dann fürs Ander/ weiln aus der Erfahrung bekandt/ mit was grossen Imposten die Commercien allenthalben belegt und graviret/ und die pretia rerum mächtig erhöhet/ und noch täglich gesteigert würden/ solches aber nicht wenig aus den vielfältigen Zöllen und der von Zeiten zu Zeiten erlangten Erhöhungen verursachet werde/ zumal die Kauff- und Handels-Leute ihres Gefallens Imposten auff die Wahren geschlagen/ und je mehr sie an Zollen entrichten/ je höher die Victualien und andere Kauffmannschafft taxiret würden. Und dann hieran die allgemeine Commercia und deren Conservation, ja das gantze Römische Reich und dessen Unterthanen Wolfahrt liegen thäte/ auch dadurch die Caritas Annonæ præcaviret würde/ wir die Commercia und den Elb-Strom zugleich dahin privilegiren und zu befreyen geruheten/ daß hinfüro kein Zoll auff der Elbe von Hamburg ab/ biß in die See/ jemand mehr erlaubet/ oder verstattet werden soll. Des haben wir angesehen/ solche der Stadt Hamburg unterthänigste gehorsamste Bitte/ zumahl auch solches fürnemlich zu Versicherung der hochnöthigen Commercien/ zu Erhaltung guter beständiger Sicherheit/ auch zu Verhütung grösserer Theurung/ in denen zu des Menschen Unterhalt gehörigen Victualien und anderer Nothwendigkeit angesehen.

Und darumben mit wolbedachten Muth/ guten zeitigen Rathe und rechten Wissen/ jetzt gebetenes Privilegium nachfolgender Massen gnädigst verwilliget/ thun das/ verwilligen es auch also hiemit in Krafft dieses Brieffs/ und meynen/ setzen und wollen/ daß nun hinfüro nicht allein gantz keine Vestungen/ Forten oder Schantzen/ auff den Insulen in der Elbe/ noch auff dem Lande an der Elbe/ von offt-ernennter Stadt Hamburg ab/ und biß in die See/ und obenwerts fünf Meilwegs von Hamburg hinfüro gelegt oder gemachet/ noch auch einige Orlog-Schiffe auff dem Elb-Strome logiret werden sollen/ dadurch die Stadt incommodiret werden/ und die Trafiquirende einige molestation empfinden könten/oder möchten/sondern daß auch nicht weniger hinführo weder von uns/ oder unsern Nachkommen gantz kein Zoll auff der Elbe von Hamburg ab/ biß in die See/ jemanden ferner erlaubt oder verstattet werden solle/ dann da einer oder der ander inkünfftig einig Privilegium deme zugegen erhalten oder erlangen würde/ solches diesem nicht hinderlich/ sondern dasselbe gantz Krafftloß und von Unwürden seyn solle. Inmassen wir dann dasselbe auch hiermit ietzt als dann/ und dann als ietzt gäntzlich cassiren/ auffheben/annulliren/ und alle Handels- und Kauffleute davon gäntzlich entfreyen thun. Jedoch so viel die Festungen/ Forten/ Schantzen und Orlog-Schiffe/ wie obgedacht/ anlanget/ uns selbsten und unsere Nachfolger am Reich/ als es ohne das Rechtens ist/ ausgenommen/ wann wegen Kriegs-Läufften oder zu Abwendung feindlichen Einbruch etwas daselbsten zu bauen oder zu bevestigen die Nothdurfft erfordern würde/ solches auch uns und dem heil. Reich/ an seinen Rechten und Gerechtigkeiten unvergreifflich und unschädlich seyn solle/ entgegen sollen mehrgemelte die von Hamburg schuldig und pflichtig seyn/solchen Elb-Strom von der Stadt Hamburg biß in die offene See/ von allen Piratis, auch unser und des Reichs Feinden und widerwärtigen Schiffen/ so viel sie vermögen/ reine zu behalten/ zu schützen und zu defendiren.

Und gebieten darauff allen und jeden Churfürsten/ Fürsten/ geistlichen und weltlichen/ Prälaten/ Grafen/ Freyen/ Herren/ Rittern/ Knechten/ Land-Vögten/ Hauptleuten/ Vitzdomben/ Vögten/ Pflegern/ Verwesern/ Amptleuten/ Landrichtern/ Schultheissen/ Burgermeistern/ Richtern/ Räthen/ Burgern/ Gemeinden/ und sonst allen andern unsern und deß Reichs Unterthanen u. Getreuen/ was Würden/ Standes oder Wesens die seynd/ ernstlich und västiglich mit diesem Brieff/ und wollen/ daß sie mehrbesagte Stadt Hamburg und daselbst commercirende/ an diesem unserm Käyserlichen Privilegio und gethaner Freyheit nicht hindern noch irren/ sie dessen alles geruhiglich geniessen und gebrauchen lassen/ in keinerley Weise beschweren oder betrüben/ noch solches durch die ihrigen zu geschehen verstatten sollen/ als lieb einem jeden sey/ unser und des Reichs schwere Ungnade/ und darzu ein Poen/ nemlich funffzig Marck löthiges Goldes/ zu vermeiden

meiden/ die ein jeder/ so offt er freventlich hierwider thät/ uns halb in Unser und des Reichs Kammer/ und den andern halben Theil vielberührter Stadt Hamburg/ unnachläßlich zu bezahlen/ verfallen seyn soll.

Mit Urkund dieses Brieffs/ besiegelt mit unserm Käyserlichen anhangenden Insiegel/ der geben ist auff unserm Königlichen Schlosse zu Prage/ den dritten deß Monats Junii/ nach Christi unsers lieben Herrn und Seligmachers Geburth/ sechzehen hundert/ acht und zwantzig/ unserer Reiche deß Römischen im neundten/ des Hungarischen im zehenden/und des Böhmischen im eilfften Jahren.

Ferdinand.

Vt. P. H. von Stralendorff.

Ad mandatum Sacræ Cæs. Maj. proprium

(L. S.) M. Arnoldin von Clarstein.

LXXVII.

Käysers Ferdinandi II. Confirmation des Neuenwercker- oder so genannten Werck-Zolls, so er der Stadt Hamburg im Jahr 1628. ertheilet.

**WIr Ferdinandt der Ander, von GOttes Gnaden/ erwehlter Römischer Käyser/ zu allen Zeiten Mehrer deß Reichs/ in Germanien/ zu Hungarn/ Böheimb/ Dalmatien/ Croatien und Schlavonien ꝛc. König/ Ertz-Hertzog zu Oesterreich/ Hertzog zu Burgundt/ zu Brabandt/ zu Steyr/ zu Kärndten/ zu Crain/ zu Lützenburg/ zu Wirttemberg/ Ober- und Nieder-Schlesien/ Fürst zu Schwaben/ Marggraff deß heiligen Römischen Reichs/ zu Burgau/ zu Mähren/ Ober- und Nieder-Laußnitz/ Gefürsteter Graff zu Habspurg/ zu Tyrol/ zu Pfirdt/ zu Kyburg und Görtz/ Land-Graff in Elsaß/ Herr auff der Windischen Marck/ zu Portenau und zu Salins. Bekennen öffentlich mit diesem Brieff/ und thun kundt allermänniglich/ daß uns die Ehrsamen/ unsere und des Reichs Liebe Getreue/ N. Burgermeister und Rath unserer und des heiligen Reichs Statt Hamburg gehorsambst vor- und anbringen lassen/ wie daß sie einen Zoll/ so weylandt der Neuenwercker-Zoll/ und numehr etliche hundert Jahr hero der Werck-Zoll genannt wurde/ über zehen/ zwantzig/ dreyßig/ viertzig/ einhundert/ zwey hundert und mehr Jahr/ dan sich eintziges Menschen Angedencken erstrecken möge/ ruhig und ungehindert erhebt und empfangen hetten; Also und dergestalt/ daß von allen Schiffen und Güttern/ so von dem offenen Meer auf die Elbe/ und vice versa von der Elbe in das offene Meer fahren/ ob sie gleich die Statt Hamburg nit berühren/ solcher Zoll in die Statt Hamburg entrichtet werden müste/ und zwar darumben/ daß nicht weit von selbiger Statt etwan achtzehen Meilwegs darunter/ an dem Orthe/ da der Elbstromb sich in die offene See/ oder das wilde Meer giesset/ein Orth Landes/ das Neuewerck genannt/ belegen/ und sie die von Hamburg gleich und neben dem Elbstromb von der Statt an biß in die See/ sowohl in Eigenthumb/ als mit aller Obrigkeit und Jurisdiction unterworffen und zugehörig/ an welchen Orthe die mehrgedachte von Hamburg vor dreyhundert und mehr Jahren/ der gantzen Navigation und allen Seefahrenden Leuthen zu Guthen/ ein ansehnlich grossen Thurn/ davon biß auf heutigen Tag der gantze Orth das Neuewerck genandt werde/ pro Specula erbaut und auffgerichtet/ damit den Seefahrenden Leuten/ welche von der See nach der Elb lauffen wollen/ ein Zeichen zu geben/ daß dahin allein ohne Gefahr und Anstossen der Lauff zu richten. Und dieweil bemelter Thurn anfänglich viel zu erbauen/ und folgends in wesentlichen Stand zu unterhalten/ zu besetzen/ und nach Nothdurfft für allen feindlichen Anfall und des Orths gefehrlicher Ungestümb des Meers zu bewahren und zu beschützen gekostet/ und darüber noch die mehr besagte Statt Hamburg auf den Elbstromb biß in die See/ und also gantzer achtzehen Teutscher Meilweegs der heilsamen See-Farth zu Guthem/ und dem allgemeinen handthierenden Schiff- und Kauffmann/ die sonst ihrer Schiff und Gütter/ ja wohl Leib und Lebens offtermahls verlustig worden/ zu hochnöthiger Anleitung und Sicherung unterschiedtliche grosse hohe Backen und Seethonnen mit langen Eisernen Ketten/ zu Anzeige der Tieffe/ mit grossen Unkosten zu viel tausend Thaler sich belauffendt jährlichen unterhalten müssen. So were gleich anfangs dieses Wercks/ biß auf gegenwärtige Zeit von allen Seefahrenden Schiff- und Kauffleuten/ welche aus der See auf die Elb/ oder ab der Elb auf die See die Zollstatt zum Neuenwercke fürüberfahren/ ein gewisser Zoll von etlich hundert Jahren hero gefordert/ und a loco der Neuenwercker- oder Werck-Zoll genennet/ auch von Menniglichen bißhero ohnweigerlich entrichtet worden/ aber weiln die Schiff/ so aus den offenen Meer auff die Elb/ und hinwieder von der Elb in das Meer lauffen/ nicht ohne grosse Gefahr Schiffs und Guths in die ursprüngliche Zollstatt zum Neuenwercke/ ankommen mögen/ so were zu Verhüttung dieser Beschwehrnus und Gefahr/ ietzt erwehnter Zoll/ welcher zum Neuenwercke hat sollen entrichtet werde/ allewege von anfangs hero und also lenger den sich ietzigen Menschen Angedencken erstrecken mag/ in viel besagter Statt Hamburg an einen gewissen darzu verordneten Orthe abgetragen und entrichtet worden/ wie solches mit der Statt uralten Cammer-Büchern/ worinnen der Anfang/ von Jahren zu Jahren/ biß auf gegenwertige Zeit verzeichnet/ klerlich zu bescheinen/ und menniglichen deß Orths offenbahr und kundig/ auch bey dem benachbarten am Elbstromb nicht ungewöhnlich were/ wann die Schiffe ohne grosse Gefahr und Ungelegenheit an die rechte Zollstatt nit anlangen können/ daß alsdann an anderen beqvemen Oerthern der gebührende Zoll eingefordert und außgerichtet werde; Inmassen und ingleichen an deß Ertz-Stiffts Bremen Zoll zu Stade zu befinden/ dessen Erhebung zwar zu Stade angesetzt/ aber nichts destoweniger/ wenn die grosse Schiffe/ so aus der See kommen/ und ihren cursum auff Hamburg dirigiret/ bey Ungewitters-Zeit ohne grosse Gefahr Schiffes und Guths vor der Schwinge nicht setzen oder Ancker werffen können/ durch einen sonderbahren deßwegen zu Hamburg/ wegen deß Ertz-Stiffts Bremen alda

alda residirenden Zöllnern auffgehoben und empfangen/ welches dann die Ursache/ daß nicht allein die Schiffe/ welche von der See die Elb hinauf biß gen Hamburg/ oder von Hamburg in die See fahren/ sondern auch diejenige Schiffe/ so aus der offenen See auf Stade ungefehr fünff Meilweegs unter Hamburg/ oder an einen andern Haven underwerts Hamburg am Elbstromb/ und vice versa von dannen in die offene See fahren/ nicht destoweniger den vorberührten Neuenwerck oder Werck-Zollen in der Statt Hamburg trichten müssen/ weiln sie die uhrsprüngliche alte Zoll-Statt zum Neuenwerck fürbey fahren/ und daselbst ohne Gefahr nit sitzen und ankommen mögen/ und daß sie auch der Assecuration, deßwegen solcher Zollen gehoben werden/ nicht weniger plenarie als die vollendt nach oder von Hamburg fahren/ genieſſen/ und aller Commoditeten sich gebrauchen/ auch dahero von undencklichen Zeiten hero es damit also gehalten worden were/ daß alle Frembde ausserhalb der Strand-Fristen/ welche im Fürstenthum Schleßwig an der West-See wohnen/ so von der See auf Stade/ oder vice versa von Stade in die See fahren/ solchen Zoll zu Hamburg entrichten müssen/ gestalt solches auf einen alten im Jahr dreyzehenhundert und viertzig/ zwischen beden Stätten Hamburg und Staden/ durch die von Lübeck/ Bremen und Lüneburg getroffenen Vertrag zu ersehen were/ darinnen disponiret/ daß die von Stada und die Strandt-Frieſten/ wann sie ihr der von Staden Marck besuchen/ von den Newenwercker Zoll frey sein sollen/ und hingegen zu verstehen were/ daß ausserhalb der Strandt-Frieſten/ die andere Frembde/ so der Staden Marck besuchen/ von solchem Newenwerck-Zoll nit entfreyet sein/ und also albereit der Zeit solchen Newenwerck-Zollen in der Statt Hamburg zu entrichten schuldig gewesen wehren/ dabey uns dann mehrbesagte Burgermeister und Rath der Statt Hamburg underthenigst angeruffen und gebetten/ weiln sie also/ sowohl vermög allgemeiner beschriebener Rechten/ mit obverstandener ihrer über etliche hundert Jahr hergebrachter Newenwerck-Zoll-Gerechtigkeit privilegirt/ als auch unter uns und weyland unseren Hochgeehrten Vorfahren im Reich/ Römischen Käysern und Königen/ ihnen alle und jegliche ihre Freyheiten/ Gnaden-Brieffen/ Privilegien/ Handvesten/ Recht und Gerechtigkeiten/ und darzu alle und iegliche ihre alte Herkommen und gute Gewohnheiten/ so sie biß dahero zu Wasser und Lande gehabt/ redlich hergebracht haben/ gnädigst confirmiret und bestettet worden/ und also ihrer Newenwercker-Zolls-Gerechtigkeit halber einer neuen Confirmation nit vonnöthen hetten/ sie aber in den Gedancken stehen wollen/ daß sie hierwider angefochten und ichtwas dargegen Thetliches vorgenommen werden dörffte; Immassen durch etzliche außländische Kauff-Leuthe de facto, wider die Gebühr/ attentiert werden wollen/ wir geruheten ihnen diese unsere Käyserl. Gnadt gnedigst dahin zu erzeigen/ und aus obangezogenen Ursachen ihnen über die vor diesem ertheilte Käyserl. General-Confirmation, in specie auf obdeducirte Newenwercker-Zolls-Gerechtigkeit gnedigst zu erclären und zu extendiren/ und dieselbe also von newen zu confirmiren/ daß nun hinführo sie die mehrgenannten von Hamburg sich solcher ihrer von unfürdencklichen Jahren hergebrachter Gerechtigkeit deß Newenwercker- oder Werck-Zolls/ wie bißhero/ gebrauchen/ und denselben Zollen von allen Schiffen und Güttern/ so von dem Meer auf dem Elbstromb/ und vice versa von dem Elbstromb in das Meer/ und also die uhralte Zoll-Statt zum Newenwercke fürüberfahren/ auch alle Commoditeten in der Navigation, als nemblich des Thurns/ der See-Thonnen/ Becken und anderer Versicherung genieſſen/ ob sie gleich die Statt Hamburg nicht berühren/ erheben und empfangen mögen. Das haben wir angesehen solch der Statt Hamburg unterthenigst gehorsamste Bitte/ auch die unterthänigsten getreuen Dienste/ so sie uns bißhero erzeigt/ und hinfüro zu erzeigen/ unterthänigst erbietig seind/ auch wohl thun können/ sollen und mögen. Und darumb mit wohlbedachtem Muth/ gutem zeitigen Rath und rechter Wissen/ in obangeregte Confirmation ihres uhralten hergebrachten Werck-Zolls in der Statt Hamburg/ so vor Jahren bey obgedachten achtzehen Meilweegs unter der Stadt gelegenen Thurn/ bezahlt werden müste/ aber wegen Gefahr des Anfahrens in die Statt transferiret worden/ gnedigst gewilliget/ thun das/ verwilligen es auch also hiemit und confirmiren ihnen obangeregte althergebrachte Werck-Zolls-Gerechtigkeit hiemit und in Krafft dieses Brieffs/ und meinen/ setzen und wollen/ daß nun hinfüro obangeregter massen von offternanten Burgermeister und Rath der Statt Hamburg/ angeregter Newenwercker-Zoll oder Werck-Zoll von allen Schiffen und Güttern/ so von dem Meer auff dem Elbstromb/ und vice versa von dem Elbstromb in das Meer/ und also die uhralte Zoll-Statt zum Newenwerck fürüberfahren/ und alle Commoditeten in der Navigation, als nemblich deß Thurns/ der See-Tonnen/ Becken und anderer Versicherung genüessen/ ob sie gleich die Statt Hamburg nit berühren/ erheben und empfangen/ und dessen alles Macht haben sollen/ allermänniglich unverhindert/ doch uns und dem heiligen Reich/ an dessen Recht und Gerechtigkeiten/ unvergriffen und unschädlich. Und gebiethen darauf allen und ieden Churfürsten/ Fürsten/ Geistlichen und Weltlichen/ Prälaten/ Graven/ Freyen/ Herren/ Rittern/ Knechten/ Landvögten/ Haubtleuten/ Vitzthumben/ Vögten/ Pflegern/ Verwesern/ Ambtleuten/ Land-Richtern/ Schultheissen/ Burgermeistern/ Richtern/ Räthen/ Burgern/ Gemeinden/ und sonst allen andern unsern und des Reichs Unterthanen und Getrewen/ wes Würden/ Standt oder Wesens die sein/ ernstlich und vestiglich mit diesem Brieff und wollen/ daß sie mehrbesagte Statt Hamburg an dieser unserer ertheilten Käyserl. Confirmation ihres alten hergebrachten Newenwercker- oder Werck-Zolls-Gerechtigkeit/ nicht hindern oder irren/ sie dessen allen geruhlich genieſſen/ freuen und gebrauchen lassen/ darwider nicht beschweren oder betrüben/ oder solches iemand andern zu thun gestatten/ als lieb einem ieden seye/ unsere und des Reichs schwere Ungnadt und Straff/ und darzu eine Pön/ nemlich funffzig Marck löthiges Golts/ zu vermeiden/ die ein ieder/ so offt er freventlich hierwider thete/ uns halb in unser und des Reichs Cammer/ und den andern halben Theil gemelten von Hamburg/ so darwider beleidiget wurden/

wurden/ unnachleßlich zu bezahlen/ verfallen sein solle.

Mit Urkund diß Brieffs/ besiegelt mit unsern Käyserlichen anhangenden Insiegel. Der geben ist auff unserem Königlichen Schloß zu Praage/ den achten Tag Monats Junii, nach Christi unsers lieben HErrn und Seeligmachers Glorwürdigen Geburth gezehlt/ im sechzehenhundert acht und zwantzigsten/ unserer Reiche des Römischen im neundten/ des Hungarischen im zehenden/ und deß Böheimbischen im eilfften Jahren.

Ferdinandt.

Vt. Peter Heinrich von Stralendorff.

Ad Mandatum Sac. Caes. Majestatis proprium

M. Arnoldin von Clarstein.

LXXVIII.

Neu revidirte Vereinigung E. E. Raths/ und der verordneten sechtzig Männer zu Hamburg/ das jährliche Honorarium E. E. Raths betreffend/ de Anno 1633.

DJewell dat natürlicke Recht und de erb. Billigkeit erfordert/ dat desenen/ de tho Erholdung des gemenen Besten/ und tho Handhavinge Recht und Gerechtigkeit/ mit verdretlicke Möge/ und sorgfoltige Arbeit/ in ehren anbefahlen Ampte/ sick dagelick und velfoltig beladen und laten/ daraver ere privat-Sacken und Handelung offtmahl hintansetten und versümen möchten/ gebohrlicke Ergetzligkeit und billigmetige Erstetigung wedderfahren mögen/ welckes den sunderlick tho dissen Tyden/ daer E. E. Raht tho schlüniger Beforderung der hellsamen Justitz/ eine neue Gerichts-Ordnung verfaten und publicirē laten/ und nicht alleen desalven/ sondern ock allen andern in ehren jetzt reviderden Eedt verfatendē Puncten und Articuln getreu und vestiglich nachthokomen angelovet hefft/ woll betrachtet und erweget worden/ so hebben de tho düsser Sacken von der gantzen Erffgesetenen Borgerschop in ehren den 13. Sept. jungsten geholdenen Conventu gedeputerte Sostige up all sulcken Vorbetracht und ungetwiffelter Hopenung/ dat densulven/ wo vor berohrt/ ock also nagelevet werden moge/ uth freywilligen Gemoth mit E. E. Rahte sick dahin verglickent/ dat tho gebohrlicker Ergetzligkeit/ den oldesten Herrn Borgermeister nun hinfuro an statt der bethertho gehabten 1800. M. 1200. Rth. in specie, den andern dreyen Borgermeistern an statt 1500. Marck 1000. Rth. in specie/ inglicken den oldesten Rathman an statt der 900. Marck 600. Rthl in specie, und einem jeden der andern Rahtmannen (uthgenahmen denen/ de de Ampte Bergedorff und Ritzbuttel bedenen) an statt 750. Marck 500. Rthl. in specie, und also einen jeden sein Honorarium dobbelt uth dusser Stadt erdesten und gewissesten Inkunfften jährlick/ und alle Jahr besunder in den 4. Qvartalen schalen entrichtet und bethalet werden/ davon dit erste Qvartal dussen Ostern schall fällig sien/ und alse den ock ferner alle Qvartal einen jeden der Herrn Burgermeistern und Rahtmanne uth der Cammerey entrichtet werden/ und wen een Burgermeister und Rahtman verstarvet/ so schalen de Burgermeister offte Radesherrn Kinder/ Wedwe offt Erven/ dat vorgedachte Honorarium een halff Jahr tho geneten hebben/ jedoch schall dat Qvartal/ daren de Burgermeister effte Rahts-Herr verstarvet/ darunder mitgerucket werden/ dartho schall E. E. Raht hebben und beholden de Legaten uth Hardenackers Reincken und Herrn Godert Schröders Testamenten ock den Appellation-Gulden/ vermöge des Keyserlichen Privilegii, von glicken de accidentalia, de tho der Stadt-Hoch- und Gerechtigkeit gehören/ alse jagent Vogelfang und schetendt Rockhoner und Fischerey up der Alster in der Stadt-Graben und Bröcken/ in den Dicken tho Nobis-Hoß/ Woltörp/ Hanstörp und ander E. E. Rahts und gemener Stadt Jurisdiction gelegenen Dicken und Bröcken/ doch dat E. E. Raht de Garn darup holden late/ ock schall den Rades-Personen vor ene Besichtigung eines vor alle jeden ein Stövecken Rinischen Wien/ und wegen de Testamente/ wen se densulven als Rades-Personen bywohnen/ jeden ein Gold-Gulden gegeben werden/ wat ock sonsten de Jura humanitatis & familiaritatis belanget/ nemlick wat uth pure bloder Frundschop und freygemagden Willen geschicht/ und nicht Sacken sien/ dar E. E. Rahts Ampt in Administrirung der Justitien/ sowoll in extrajudicialibus als judicialibus, Item dat gemene Guth und dieser Stadt Privilegien/ Hoch- und Gerechtigkeit beruhren/ und nicht diesen gegenwartigen recess und justitz revidirten Eidt tho gegen sien/ werden hiemit nicht gemenet noch upgehaven/ dargegen willen de Heren Borgermeisters und Rahtmann/ samptlickihr jährlick Schott/ Türcken-Stuer/ Tolege/ Accise, Tollen/ Matten und wat sonsten twischen dem E. Rade und Borgern belevet und bewilliget warth/ entrichten und bethalen/ ock aller andern Accidentalien/ Giffte und Gaven/ so E. E. Raht uth ehren Amptern/ alse Wienkeller/ Apotecke/ Mohlen/ van Richterlicken Ampte/ Morgen-Spracken und andern Collegien und Broderschoppen/ Item van Schotten/ Tolagen Tollen/ Accise, Matten/ Wedde/ Teinden/ Penninge/ Baus-Have/ Tractaten und Handlinge mit frembden Nationen und derglicken wegen der Soldatesca und deren hohen und niederen Officieren/ inglicken uth dem Ampt Bergedorff und Ritzebuttel/ Neue-Werck/ Moerborg/ Tollenspicker/ Vormaschen/ Hanstorp/ Woltorp/ Bille und Ossenwerden/ und allen anderen Amptern und Landen binnen und buten dusser Stadt/ nichts uthgenamen/ an Gelde/ Wien/ Beer/ Etel-Wahr/ Holt/ Kohlen und wo et Nahmen hebben mag/ bether tho genetende gehatt/ sick gäntzlick begebende und desulvigen der Cämmerey folgen laten/ ock mit Ernste darover halden/ dat den Heren Secretariis von allen denen/ wat se wegen Gewinnung de Borgerschop/ Wandschnede/ und sonsten wegen der Gemene entfangen/ der Cämmerey richtige Recknunge mit Setting der Nahmen und Thonahmen/ pereels-Wyse ohne einige Affkorting dohn mogen. E. E. Raht will ock in

allen ehren Handlingen und Sacken/ so ehnen na ehren Turno, effte susten wegen des Rahts und düßer Stadt tho verwaltende gebohren edder anbefahlen wardt/ idt sy by den gemenen Gude edder by den Kercken-Hospitalien/ den Kloster St. Johannis, St. Jurgen und derglicken Fellen/ wo de Nahmen hebben mögen/ ohne allen Eigennutten deenen/ und darby kene Accidentalia edder ichtes wat fordern este annehmen/ ohne allene de Collationen/ so by den Reckningen/ Morgen-Spracken und derglicken van Olders her gebrucklick gewesen/ und willen darup de Rades-Herren van jedern ene Verteckknussen alle derer Accidentalien/ so se uth allen ehren Amptern/ Morgen-Spracken und andern Collegien und Broderschoppen/ an Gelde/ Wien/ Beer/ Victualien/ Holt und Kohlen bethertho gehat/ den Verordneten der Cämmerey avergeven/ damit es alles in de Cämmerey möge befordert werden/ ock will E. E. Raht und en jeder unter ehnen/ wen se tho Rathuse gefordert werden/ sick nicht alleen flietig und to rechter Tydt instellen/ sondern ock denen dasulvest im Rade vorfallenden/ sowoll Gerichtlicken als andern Sacken getrulick bywohnen/ edder sich darin des An. 1603. upgerichteden Recessus Articuls gemäß verholden/ idt schall ock den Borgern/ wo von Oldings her gewesen ist/ in dusser Stadt Gebede de Jagd/ Vogelfang/ und Schedent/ de Fischerie up der Alster/ so wiet een Man woden kan und dat angelenet/ up der Alster fry stahn und thogelaten werden/ E. E. Raht will ock de angeordnete jarlicke Collation up Petri und Matthiæ also modereren/ dat eth der Cammerey dreglick sien möge/ tho dero Behoff schall den Mohlen-Herrn van der Kämmerey järlick vor Petri 300. Rthl. in specie, vermöge des Anno 1623. gemackeden Borger-Schlusses thogestellet werden/ darvan se de gantze Collation an Eten und Drincken uthrichten scholen/ de andern Collationen alle/ alse van den Richterlicken Ampte/ und sünsten schalen abgeschaffet/ und dat Gelt/ so darup gewendet worden/ in die Cämmerey gelevert werden/ dewiele averst van Oldings her gebrücklick gewesen/ dat de Gerichts-Verwaltere by Affiredung ehres Ampts ein silvern Drinck-Geschirr hebben laten macken/ so is vor guth angesehen und belevet worden/ dat sulck Gedechtnuß ungefehr 70. Loth holden schole/ da idt averst mehr an Gewichte holden scholde/ schall de oldeste Richter sulckes van den Sienen tho erstatten schuldig sien. Endlich is verafschedet und belevet/ dat alle Jahr up Petri, by Umbsettung E. E. Rahts Emptern/ sowoll dusse als gegenwärtige Recess, als ock E. E. Raht itzt revidirde Eidt tho Erinnerung dessen/ wat in beeden entholden und begreven ist/ offentlich in sittenden Raht schalen verlesen werden/ und ein jeder/ dat he denselven getrulick nagekomen sie/ by sienen Rades-Eide erholden. Inmathen man sowoll de Formam Juramenti, alse ock gegenwerdigen Recess na den hellen dorren Bockstaben ohne einige Glossen und Uthleggung will verstahnde hebben.

Neu revidirte Eidt der Raths-Personen in Hamburg.

1. Ick lave und schwere tho GOtt dem Almächtigen/ dat ick durch GOttes Gnade aver de reinen Christlicken Religion, alse desulvige in den Prophetischen/ Apostolischen Schrifften verfatet und geprediget is/ unde noch degelicks gelehret und geprediget worth/ na Uthwisung des ersten in den Anno 1603. upgerichteten Recess gestelleten Articul helden will.

2. Ick will ock dussen Rade und dusser Stadt derselvigen Borgerschop und gemenen Besten getrulick/ und mit höchstem Fliete/ ohne einigen Respect und Eigennutt vorstahn/ ehr Bestes söcken und forthsetten/ und allen Schaden affwenden/ na Sin und Witt/ alse ick best kan.

3. De leve Justitz will ick my höchsten Vermögen laten befahlen sien/ und in allen gerichtlicken Sacken/ den Armen sowoll alse den Ricken/ ohne Ansehen der Person hören/ und na unser Stadt-Bock übliche jetzt und zukünfftige Recessen und des Erb. Rades und gemenen Stadt Underdahnen verordneten Land-Recht/ einem jeden dat Recht forderlick mitdelen/ datsulve ock nemand verwegern/ upholden edder verkehren/ wedder umb Frundschop edder umb Feindschopp willen.

4. Ock van der Partheyen keener Sacken halven/ so vor dem Rade/ edder dusser Stadt gehorigen Gerichte hengen/ noch in denen van E. E. Rade myr anbefohlnen Emptern/ und upgetragenen Commission, wo ock van allen andern Sacken und Handlungen/ so an my/ meines Amptes halben/ sowoll in- als utherhalff der Stadt tho verrichten gelangen mogen/ weder vor noch in/ edder na der Sacken und Verrichtungen und tho keenen Tyden/ cinige Gifft edder Gave wetentlich nehmen/ edder dorch jemand anders annehmen edder entfangen laten/ edder sunsten hierin einiger Mathen myn Eigennutt edder Vordel/ so my edder jemand meinethalven directe edder indirecte thom Besten kamen könde/ under wat Schien dat ock geschehen möge/ soecken und gebrucken.

5. Die Privilegia dieser Stadt in guder Obacht nehmen/ daraver höchstes Flietes holden und verbidden.

6. Ick will ock in Erwehlung der Herren Borgermeister/ Syndicorum, Rahts-Herren und Secretariorum nicht ansehen einige Bloet-Friendschop/ noch deßwegen einige Geschenck/ Gifft edder Gave annehmen/ sondern meine Stemmen und Votum al sulcken Personen/ de ick na mynen Geweten dartho dichtig und beqveem befinde/ geben.

7. Ick will ock dusser Stadt Guth und erledigte Empter und Lehne/ welck vermöge der Recesse der Cammerey nicht absonderlick tho verhuren eder inthodden thoestahn/ ahne Vulbordt des Rades nemand umb Fründschop/ Gifft edder Gave willen/ sondern woll benoeden/ ehrlicken und dartho düchtigen Personen indohn und verlehnen.

8. Unde wat in diesen Rade gehandelt edder geschloten werth/ so by my tho verschwiegen geböhrt/ nimmermehr buten Rades Willen handeln effte vermelden/ idt gah tho Frunden offt Frembden/ idt gescheh den mit Willen des Rades.

6. Ock will ick alle Accidentalia klein und groth/ vermöge des twischen E. Erb. Rahte und den 60. Borgern Anno 1603. upgerichten/ und dorch de itzige Deputirte revidirten Recesses, und von allen Ufffkunfften/ Intraden/ Innahmen und Uthgaven/ by allen/ sowoll in- als utherhalff der Stadt wegen des Rades my anbefohlnen Emptern/ wo de Nahmen hebben mögen/ richtige Reckninge und reliqua Jahrlick tho rechter Tydt/ und thom lengsten up Matthiæ Dage perseels-Wyse getrulick/ ohne einige Inrede unde Afkortinge der Camerey verantworden und hierinnen den vorangetogenen Recessen in allen sienen Puncten und Clausulen allerdings gemäth verholden/ und also mit den/ wat in sulcken Recesse belevet is/ friedlick sien.

10. Ick will ock alle Jahr up Petri by Umbsettung des Rades Empter düssen meinen Eidt und itzigen Recessen vorlesen und erinnern laten/ damit ich denselven getrulick nagekamen/ ock düssen Eidt ahne Vorweten und Willen des Rades und der Erffgesetenen Borgerschop/ nicht mindern effte vermehren/ sundern aver dat Stadt-Bock/ übliche jetzt und künfftige Recesse und Land-Rechte höchstes Flietes holden. Alse my GOtt helpe und sien hilliges Worth.

Processus, auf was Weise E. E. Raht An. 1633. den 19. April den neuen Eidt abgeleget.

Des Morgens zwischen 9. und 10. Uhren sein die 60. Burger auff dem Rahthause erschienen/ und nachdem eine geraume Zeit her wegen Revidirung des Eides Tractaten zwischen E. Hochweisen Raht und den Deputirten gepflogen/ dieselben auch pro & contra richtig erwogen/ ist endlich (doch ziemlicher Massen abgenötiget) eine Eides-Formula concipiret/ und obwoll lange gnug darüber disputiret/ endlich dahin gewilliget worden/ daß der Eyd nebenst dem Recesse verfasset worden/ und haben dieselbe Zeit die beide Wort-haltenden Burgermeister benebenst ihren Assumtis, als Herr Albrecht von Eitzen/ J. U. L. Burgermeister und Herr Johan Brand/ J. U. L. Burgermeister/ Herr Johan Rodenberg/ Herr Diederich Niebuhr/ L. Herr Wolter Scheel/ Herr Henricus Matthisen/ L. und Herr Nicolaes von der Fecht/ den Eidt des Rahts mit lautender Stimme vorgelesen/ und die andern sämptlich/ als Herr Jerenimus Vogler/ J. U. L. und Bürgermeister/ Herr Ulrich Winckel/ J. U. L. und Bürgermeister/ Herr Hans Schanshausen/ Herr Heinrich Hartwick/ J. U. L. Herr Rudolph Amsing, Herr Peter Köver/ Herr Eler Eßig/ Herr Joachim Hartwichs/ Herr Johan Steenwich/ Herr Erich Wordenhof/ J. U. L. Herr Jochim Twestreng, und Herr Jacob von Holten/ ihre Eides-Leistung würcklich abgeleget/ und ist ihnen sämptlich der Eidt bestetiget/ nach geleisten Eide haben sich itzt gedachte Herrn Burgermeistere und Rahts-Verwandten alsobald roieder nieder gesetzt/ und die erstgedachte Worthhaltende Burgermeistere und Assumti alsobald wieder auffgestanden/ und ist ihnen ebenmäßig der Eidt von den vorgedachten Bürgermeistern/ Herr Jeronimo Vogelern/ und Herrn Ulrich Winckel vorgelesen/ und haben sie ebenmeßig den Eid würcklich abgeleget/ E. Erb. Raht haben darauff die 60. valediciret und mit guten Contento ihren Abschid genommen.

Herr Johan von Munden/ und Herr Jochim Wichman sind wegen des Waldes verreiset gewesen/ werden aber erster Dagen ihren Eid ablegen/ wiedann auch Herr Jochim von Campen/ welcher zu dieser Zeit zu Ritzbuttel Amptmann/ ebenmeßig zu seiner Ankunff denselben Eidt würcklich ablegen wird. Actum ut supra.

LXXIX.

Käysers Ferdinandi II. Confirmation des von Käyser Carolo V. der Stadt Hamburg im Jahr 1554. ertheilten Privilegii de non appellando unter 600. fl. Reinischer Wehrung in Gold/ worinnen die Summa appellabilis auff 700. fl. erhöhet worden/ de Anno 1634.

Ferdinand ꝛc.

Bekennen offentlich mit diesem Brieff/ und thun kund allermänniglich/ daß uns die Ehrsame/ unsere und deß Reichs Lieben Getrewe, N. Burgermeister und Rath der Stadt Hamburg/ durch Ihren an unseren Käyserl. Hoffe abgeordneten Syndicum, den Ersahmen/ Gelarten/ unsern und des Reichs Lieben Getrewen/ Johan Christoph Meurern/ der Rechten Doctorn/ gehorsambst fürbringen/ und zu erkennen geben lassen/ waß maßen weyland unser in GOtt ruhender Hochgeehrter Vorfahre Käyser CAROLUS QUINTUS mit einem Privilegio de non appellando gedachte Stadt Hamburg gnädigst begabet und fürgesehen hette/ wie dan solches Ihr in Handen habendes Original darüber besagen thäte/ so sie uns auch in Abschrifften fürbringen lassen/ und von Wort zu Wort hernach geschrieben stehet/ und also lautet:

Inseratur Caroli V. Privilegium de non appellando, de Anno 1554.

Und uns darauff obgemelte Burgermeister und Rath der Stadt Hamburg durch bemelten ihren Abgeordneten Syndicum gehorsamst angelanget und gebethen/ daß wir als ietzt regierender Römischer Käyser/ obinserirtes Privilegium nicht allein zu bestättigen/ sondern auch zu declariren/ zu erleutern und respective zu extendiren gnädig geruhen wollten.

Das haben wir angesehen solche ihre zimbliche gehorsambste Bitte/ auch die trewgehorsambste willigste/ müg- und ersprießliche Dienst/ so sie uns und dem heiligen Reich/ zu Krieges- und Friedens-Zeiten/ in mehr Wege offt williglich erzeigt und erwiesen haben/ und hinfüran nit weniger zu thun sich unterthänigst erpiethen/ auch woll thun können und mögen.

Insonderheit aber dabey erwogen/ daß dieses zu schleuniger Fortsetzung und Beförderung der heylsamen Justitz, Rechtens und Billigkeit/ auch zu Verhütung vieler der Partheyen Beschwerungen/ so ihnen durch die langwürige und verzügliche Rechtsfertigungen gemeiniglich zuzuwachsen pflegen/ gereichte und vornehmblich angesehen sey. Und darumb

mit

mit wohlbedachtem Muth/ gutem zeitigem Rath und rechten Wissen/ den vorgenanndten Burgermeisteren und Rath der Stadt Hamburg/ solch ihr vorgemeltes Privilegium, als ietzt regierender Römischer Käyser/ in allen und ieden Clausuln/ Articuln/ Inhalt/ Meinung und Begreiffungen/ nit allein gnädiglich erneuwert/ confirmirt/ ratificirt und bestettiget/ sondern auch denselben auß gnädigster zu ihnen tragender Affection, diese besondere Gnade gethan/ und die Summam der sechshundert Gold-Gülden/ darauff gedachte Statt befreyet/ noch weiter/ und nemblich auff sieben hundert Gold-Gulden gnediglich extendirt/ erweitert und erhöhet/ also und dergestalt/ daß in keiner Sach/ so an der Haupt-Summa weniger als sieben hundert Gold-Gulden betrifft/ nicht appelliret/ sondern ergehenden Urtheln ihres Einhalts würcklichen pariret werden soll/ darzu wir ihnen dann noch ferner offtgemeltes Privilegium dahin gnädigst declariret haben/ thun das/ geben/ extendiren/ erweitern und declariren solches auch von Römischer Käyserlicher Macht Vollkommenheit für uns und unsere Nachkommen am heiligen Reich/ Römische Käyser und Könige hiemit wissentlich in Krafft dieses Brieffs/ und mainen/ ordnen/ setzen und wollen/ von deroselben unser Käyserlichen Macht/ daß nun hinführo zu ewigen Zeiten/ wan nicht in bestimter Appellation-Zeit der zehen Tagen an uns oder unser Käyserl. Cammer-Gericht/ von Endt-oder Bey-Urtheln/ von denen sonst/ Krafft oben gemelter Summen/ zu provociren zugelassen/ am Obern Gericht mehrbesagter Stadt Hamburg gesprochen/ appellirt wird/ die Appellatio nebenst Darlegung des Hamburgischen Guldens gebürlich insinuiret/ und daneben der Appellations-Eydt abgestattet/ und Caution offeriret/ und zugleich/ oder aber hernach auff Erforderen/ daselbst von ihnen in der Persohn würcklich geleistet/ oder aber/ da sonsten die Sache Schuld-Forderungen betreffen thete/ welche nach Verordnung des andern und dritten Articuls tit. 20. und tit. 40. art. 2. 3. & 4. part. 1. Statut. Hamburg. mit offentlichen/ unlaugbahren und unverfälschten Brieff und Siegelen/ Handschrifften/ Willkühren/ Verträgen/ Heyraths-Verschreibungen/ Wechsel-Brieffen/ und anderen glaubwürdigen Contracten/ die keine unehrliche Zusage in sich halten/ wan gehörter Massen die Haupt-Summa auch sieben hundert Gold-Gulden übertreffen thut/ unangesehen die Ursach der Schuld in der Obligation specificiret und ausgedrucket oder nicht/ könne bewiesen werden/ der Debitor und Beklagte aber demselben nicht nachkommen/ sondern ohne rechtmäßige wollbegründete Ursach/ von dem Verstandt/ oder de viribus obligationis Zweiffel erregen/ oder darwider vortheilhafftige und andere/ alß in obbesagtem andern Articul Statut. specificirte Außzüge und Exceptiones gebrauchen/ oder aber dieselbe nicht alßbald und zum negsten Gerichts-Tag/ oder innerhalb der Zeit/ da dem Debitori die Bezahlung zu thun ist aufferlegt/ mit gleichgültigen glaubwürdigen Documentis erwiesen würde/ und sonsten insgemein in allen Sachen/ welche obermeldter Gestalt nicht sieben hundert Goldt-fl. Reinisch an Haupt-Summa/ ohne die Zinsen/ Schaden/ und andere Interesse, beweißlich übertreffen/ oder aber der Stadt-Geben Injurien/ sie seyn verbal oder real, Bürger- oder Peinlich/ intentirt/ wie auch in Sachen/ Factoreyen/ Maschopey/ Boddemerey/ Wechßley/ Assecurantien/ uñ so auf Rechnung beruhen auch sonsten alle andere Kauffmanns-Gewerbe und Handel betreffend/ deßgleichen von schlechten Bescheiden/ welche kein unwiederbringliches Gravamen nach sich führen/ sondern durch die hauptsächliche Erkäntniß repariret werden können/ oder aber/ wan nach gesprochenen Urtheil/ der niederfellige Theil umb Anstand und dilation beym Rath oder Unter-Gerichte ansuchet/ oder sonsten dieselbe Urthell genehm gehalten/ auch in allen andern Fällen/ da vermöge der Stadt Hamburg Statuten unsers anietzo confirmirt/ extendirt/ und ferner declarirten Käyserl. Privilegii, auch gemein beschriebenen Rechten/ die Appellationes an den Ober-Richter nicht zugelassen/ an uns oder unser Käyserl. Cammer-Gericht von ihren Bürgern/ Einwohnern/ oder sonsten jemanden/ wer der auch were/ nicht appellirt, supplicirt, reduciret/ oder sonsten beruffen/ noch auch dieselbe von uns/ unserm Käyserl. Cammer- oder einig ander Gericht zu Recht auffgenommen/ oder einige Proceß darüber erkanndt werden sollen/ und da demselben zuwider geschehen würde/ solche widerrechtliche Appellation, Decret, Inhibition, Mandat oder andere Proceß, und darauf erfolgte Bekendtnüß/ ietzo als dan/ und dan alß ietzo/ für sich selbst nichtig und cassiret/ Bürgermeister und Rath offtbemelter Stadt Hamburg auch solcher Appellation, Decret, Inhibition und anderen Processen zu deferiren nicht schuldig/ sondern deren ungehindert ihre abgesprochene Urtheil/ Decret und andere Erkändtnüß in oberzehlten Sachen und Fällen würcklich vollstrecken/ sich ihres Privilegii gebrauchen/ und dardurch wider uns/ das heil. Röm. Reich oder sonst jemand anders gar nicht gefrevelt/ sondern auff die in diesen ietzigen unserm confirmirt/ extendirt/ und declarirten Privilegio einverleibten Pöen wider den anmaßlichen Appellanten zu verfahren/ wohlbefugt sein sollen/ von allermänniglich unverhindert. Und das meynen wir ernstlich/ doch unß

uns und dem heiligen Römischen Reich/ auch dessen Chur-Fürsten/ Fürsten und Ständen/ und sonst menniglichen unsern/ dessen und ihren hierbey habenden Rechten und Gerechtigkeiten/ unnachtheilig und unvorgriffen.

Und gebieten darauff allen und jeden Chur-Fürsten/ Fürsten/ Geist- und Weltlichen/ Prälaten Graven/ Freyen/ Herren/ Ritteren/ Knechten/ Landt-Marschalcken/ Land-Hauptleuten/ Land-Voigten/ Haupt-Leuten/ Vitzthumben/ Voigten/ Pflegern/ Verwesern/ Amptleuten/ Land-Richtern/ Schuldhaißen/ Burgermeisteren/ Richtern/ Räthen/ Bürgeren/ Gemeinden/ und sonderlich allen Hoff-Richtern/ Land-Richtern/ Frey-Graven/ Stuel-Herren/ Frey-Schöpffen/ Zent-Richtern/ Westphalischen und anderen Richtern und Vrthelsprechern/ und sonst allen andern unsern und des Reichs Unterthanen und Getrewen/ in was Würden/ Stand oder Wesens die sein/ ernst- und vestiglich mit diesem Brieff/ und wollen/ daß sie die obgemelte Burgermeister und Rath der Stadt Hamburg/ und ihre Nachkommen/ an dieser vorgedachten unser Kayserlichen Confirmation, Extension und Declaration, damit wir sie/ wie vorstehet/ begabet und fürsehen haben/ nicht hindern noch irren/ sondern sie gentzlichen darbey bleiben/ und deren geruhiglich gebrauchen und genießen lassen/ und hierwider nicht thun/ noch das jemand anderen zu thun gestatten, in keine Weise noch Wege/ als lieb einem jeden sey/ unser und des Reichs schwere Vngnade und Straff/ und darzu eine Poen/ nemlich ein hundert Marck lötiges Goldes/ zu vermeiden/ die ein jeder/ so offt er freventlich hierwider thete/ uns halb in unser und des Reichs Cammer/ und den andern halben Theil offt ernandten Burgermaister und Rhat der Stadt Hamburg und ihren Nachkommen/ unnachleßig zu bezahlen/ verfallen sein solle. Mit Uhrkund diß Brieffes/ versiegelt mit unserm Kayserl. anhangendem Insiegel/ Geben in unser Stadt Wien/ den 31. Monats Martii/ nach Christi unsers lieben HERRN allein seligmachenden Geburth 1634. Unserer Reiche des Römischen im 15. des Hungarischen im 16. und des Böheimbischen im 17. Jahren.

Ferdinandt.

Vt. P. H. von Stralendorff.

Ad Mandatum Sacræ Cæsareæ Majestatis proprium

Johann Söldner. D.

LXXX.

Decretum Assecuratorium **Käysers** Ferdinandi II. **daß der dem Könige** Christiano IV. **in Dännemarck/ auff dem Elb-Strohme zu Glückstadt/ auff vier Jahr lang bewilligte Zoll nicht länger dauren/ und der Stadt Hamburg an ihren** Privilegien **deßwegen kein Abbruch geschehen solle/** de Anno 1635. **ist oben in dieses Werckes** Part. Spec. Continuat. II. **unter dem Hertzoglichen Hause Hollstein** pag. 69. **befindlich.**

LXXX.*

Revidirte Banco-Ordnung der Stadt Hamburg/ de Anno 1636.

1.

Wir verordnete Herren und Bürger wollen täglich/ wenn es nöthig/ die Buchhalter aber und Cassirer sollen alle Tage/ ausserhalb Sonn- und Feyertage/ von neun biß zehn Uhren in den Cammern de Banco, ein jeder an seinem Orthe sitzen/ und sich finden lassen.

2. Das Geld/ so in Banco gebracht wird/ soll in der Cammer einem Cassirer zugestellet oder gewogen werden/ und von demselben darauff ein Beweiß/ darin die Summa zweymahl/ erst mit vollen Buchstaben/ hernach mit Zieffern gespecificiret/ genommen werden.

3. Alle Assignationes von den Geldern/ welche in der Banco seyn/ sollen schrifftlich in einen/ darzu dem Buchhalter/ so vorn an sitzet/ übergebenen Zettul geschehen/ und der assigniren will/ derselben selbst persöhnlich erscheinen/ oder wo er solches nicht thun wolte oder köndte/ soll er von dem verordneten Buchhalter ein Procuratie oder Vollmacht machen lassen/ welche Procurationes zu dero Nothdurfft allezeit/ also daß nicht mehr als die Nahmen darein geschrieben werden/ auch ein jeder dabey setzen/ in was folio sein Nahme geschrieben/ und im Schuld-Buch stehet/ welches bey den Buchhaltern zu jederzeit erfahren werden kan.

4. Deß Morgens von sieben bis halb neun Uhren/ soll allezeit der Contra-Buchhalter in dem ersten Gemach mit dem Schuld-Buch verhanden sein/ und derselbe einem jeden/ so ihme umb dasjenige/ so denselben angehet/ fraget/ guten Bescheidt zu geben/ und wann einer zu accordiren begehret/ solches zu thun schuldig sein.

5. Die Assignationes sollen zum ersten mit Buchstaben/ und hernacher mit Ziffern geschrieben werden/ und ein jeder dabey setzen/ in was folio sein Nahme im Schuld-Buch geschrieben stehet/ welches bey den Buchhaltern zu jederzeit erfahren werden kan.

6. Würde aber jemandt nach eines andern Summe oder Partheye fragen/ so soll der Buch-

halter ihme keines Weges etwas davon vermelden, immassen den bemeldten Buchhaltern und allen andern, so der Banco dienen, bey ihren geleisteten Eyde, und höchster Straffe verbothen, jemand, was in der Banco passiret und geschrieben wird, zu offenbahren.

7. Der Contra-Buchhalter, so vorn an sitzet, soll die schrifftliche Assignationes ordentlich, wie sie nach einander kommen, ohne Ansehen einiger Personen zu sich nehmen, solche übersehen und Achtung geben, ob die geschriebene Summa oder Buchstaben und Zieffern übereinkommen, auch ob der Assignator so viel in Avanzo habe, und hernach alle solche Assignationes den andern Buchhalter in das Journal zu schreiben zustellen.

8. Es soll auch der Contra-Buchhalter wann er vermerckt, daß jemandt mehr in Banco schreiben lassen will, als er darin in Credito hat, darzu nicht stille schweigen, und dasselbe bey seinen Eydt alsbalden denen verordneten Herren und Bürgern anzeigen.

9. Wo jemand mehr assigniren würde, als er in Banco in Credito hat, derselbe soll von jeden 100. M. so er mehr assigniret drey Marck Strafe in der Banco zu entrichten schuldig seyn.

10. Wenn Glocke zu St. Nicolai zehen schläget, soll der erste Buchhalter sowohl die andern ohne expresse Befehl der Herren oder Bürgern keine Assignationes mehr annehmen, damit auch im Schreiben alle Mißbräuche verhütet werden mögen, so soll einer von den verordneten Herren oder Bürgern, wann die Assignationes eingeschrieben, das Journal all solcher Tages unterschrieben, und wo etwas nach all solcher Unterschreibung oder nach zehn Uhren eingeschrieben würde, dasselbe soll nichtig und von keinen Würden seyn, und der Buchhalter jedesmahl mit 2. Rthlr. gestraffet werden.

11. Des Nachmittages sollen keine Assignationes angenommen werden, sondern es soll der Buchhalter, welcher das Buch verwaltet, die eingeschriebene Posten aus dem Journal in das Schuld-Buch, da eines jeden debito und credito neben einander stehet, übertragen, und bey Poen zehn Marck mit dem Journal-Verwalter (der umb 4. Uhren gewiß da seyn soll) punctiren.

12. Niemandt soll Macht haben einig Geld zu assigniren, oder jemandt schreiben zu lassen, daß ihme nicht zum wenigsten eine Nacht ist zugestanden, und zugeschrieben.

13. Und sollen auch die Buchhalter sich befleißigen, daß ein Contra-Buch und Schuld-Buch alle Rechnung einerley folio haben, so viel müglich.

14. Die Buchhalter, da es nöthig befunden wird, sollen alle halbe Jahre oder Viertel Jahre umbgesetzet werden.

15. Die Cassirer, so in der andern Cammer sitzen, sollen keine Macht haben, einige Gelder in- oder ausserhalb der Banco zu sich zu wechseln, noch auch von den Geldern einigen Nutzen mögen haben.

16. Die verordneten Herren Bürger und Wardeyen, sollen eine absonderliche Gelegenheit in der andern Cammer haben, da sie umb Gold, Silber und dergleichen andern Sachen, mit demjenigen, so solches zu verkauffen bringet, oder zu kauffen begehret, handeln können.

17. Da jemandt Geld bringet, so nicht Species seyn, welche die Banco für sich zu haben begehret, und zugleich ein ander verhanden, so Geld empfangen soll, mag umb schleuniger Forderung willen es dem Empfangern zugezahlet werden, jedoch sollen die Cassirer von solchen Summen ein Beweiß von sich geben, und in ihren Büchern geschrieben, nicht anders, als wann sie solch Geld selber empfangen hätten und ausgezahlet.

18. Auff hundert Marck soll an kleinen Gelde, als Schillinge und Söslinge fünff Marck, Groschen aber in der Banco gantz nicht empfangen und ausgegeben werden.

19. Die Banco soll einem jeden sein Avantagio, oder was er in Credito darinnen hat, ohne Entschuldigung an gangbahren Geldern zahlen, wer aber sonderlich Species haben will, derselbe muß sich deßwegen nach Billigkeit vergleichen.

20. Wer Geld aus der Banco haben will, der soll eine gedruckte Qvittung, so allezeit bey den Buchhalter seyn sollen, mit eigener Hand füllen und vollenziehen lassen, und seinen Nahmen darunter setzen, und soll gedachte Qvittung hernacher dem Buchhalter gebracht, und wann derselbe findet, daß all solche Persohne so viel in Avantagie hat, als die Qvittung lautet, soll er demselben solche Summa in Journal in debito setzen, und darauf die Qvittung unterschreiben, und bemeldte Persohn von dem Cassier, dazu er gewiesen, unverzüglich solle bezahlet werden.

21. Wann die Herren und Bürger zu Hause gehen, sollen die Cassen, da die Herren und Bürgere den Schlüssel zu haben, und zuschliessen, woll verwahret werden, die Cassirer mögen des Morgens wann die Buchhalter in der Banco sein anfangen sich Gelder zuzehlen lassen.

22. Die Gelder und Avantagie, so jemand in Banco hat, mögen und sollen keinerley Weyse arrestiret werden, wo aber einer öffentlich falliret, so sollen dessen Avantagie dem sämbtlichen Creditoren vermöge Stadt-Buch zum Besten sein.

23. Vermöge vorigen Mandats soll sich männiglich enthalten, einig Wechsel-Geld, so über vier hundert Marck ist, ausserhalb der Banco zu zahlen, bey Straffe fünff und dreyßig Marck von hundert Marck, und soll hierüber die Bezahlung, wo einige Qvittung dessentwegen verfallen

fallen würde, für nichtig geachtet, auch der Mäckler, so sich hierbey gebrauchen lassen, in gebührliche Straffe genommen werden.

24. Und sollen allemahl zwey Herren des Raths, zwey aus denen verordneten der Cämmerey, und zwey aus der Bürgerschafft die Verwaltung in der Banco haben, von gemeldten Herren und Bürgern sollen jährlich zwey, ein Herr und ein Bürger abtreten, und zwey andere an ihre Stelle deputiret werden, und soll die Wahl der Bürger, von obgesetzten sechs Persohnen auffgesetzet werden.

25. Gedachte Persohnen sollen nicht Macht haben, jenigen Menschen, er sey auch wer er wolle, auch sich selbsten nicht creditiren, oder aus der Wechsel-Banck zu wechseln und zu bezahlen, dann er Avanzo in Banco hat.

26. Sie sollen auch kein Geld in depositio nehmen, ohne Consens eines Ehrbahren Raths und Verordneten der Cämmerey.

27. Soll auch keine Handlung mit Korn bey der Banco getrieben werden, dann was zu Behueff der Stadt Nothdurfft gekauffet und verhandelt wird.

28. Soll auch kein Geld aus der Banco anderer Gestalt, als auff gülden und silberne Pfande, und darzu, wann die Cassa guten Avanzo hat, gethan werden.

29. Weilen auch für diesem in der Kauff- und Wechsel-Banck verordnet, daß nicht unter vier hundert Marck an einen gegeben oder geschrieben werden sollen, soll solches hinführo geendert, und auff 200. Marck reduciret, und kein Pfenning ausserhalb 6. pf. jemand zu- oder abgeschrieben werden.

30. Gleichfalls sollen die Buchhaltere der Kauffmanns-Banco die Billanze alle drey Tage richtig einliefern, auch zum wenigsten alle Viertel Jahr in der Lehn- und Wechsel-Banck ein Uberschlag gemachet, und jährlich im Decembr. die Final-Rechnung geschlossen, das Geld gezahlet, die Pfande nachgesehen, und davon E. Ehrbaren Rathe und Verordneten der Cämerey guter Bericht und richtige Billanz zu Anfange des nechstfolgenden Jahres eingeliefert werden.

31. Aufs neue Jahr, wann die Banco wieder auffgehet, sollen die Creditores für dem Tische, da die Herren und Bürger sitzen, erscheinen, und ihren Avanze mit ihnen accordiren, ehe sie auf ihre Rechnung etwas wieder abschreiben lassen.

Und wollen wir Bürgermeistere und Rath der Stadt Hamburg, hiemit männiglichen auferleget haben, obangesetzten Articuln, bey Vermeydung der respective specificirten Straffe, nachzukommen. Uhrkundlich haben wir unser Stadt Signet hierunter zu drucken befohlen. Decretum in Senatu & publicatum den 26. Febr. Anno 1636. (L. S.)

LXXXI.

Käysers Ferdinandi II. Confirmation des von ihro der Stadt Hamburg Anno 1628. ertheilten Privilegii, den Erb-Zoll betreffend, worinn zugleich der Glückstädtische Zoll cassiret worden, de Anno 1637.

DJe Röm. Käys. auch zu Hungarn und Böheim Königl. Maj. Unser allergnädigster Herr, haben gnädigst angehöret, auch Ihro ausführlich unterthänigst referiren und fürbringen lassen, was dero und des H. Reichs Stadt Hamburg abgeordnete Syndicus und Raths-Verwandter, Herr Johann Christoph Mäurer, und Herr Georg Uthdenbusch, respective der Rechten Doctor und Licentiatus, in ihrer Obern Nahmen, bißhero zu mehrmahlen so münd- als schrifftlich fürgebracht, und nehmlich sich zum öfftern hoch beklagt, daß sie nunmehr von etlichen Jahren hero wider den klaren und lautern Buchstaben, deß ihnen noch in A. 1628. den 3. Jun. ertheilten Privilegii, vielfältig turbiret und beschweret worden seyn. Nun erinnern sich J. Kayſ. Maj. hiebey gnädigst guter Massen, aus was billigen, guten, auch wohlerwogenen Ursachen, sie ermelter Stadt Hamburg angeregtes Privilegium verwilliget, auch was entzwischen der Königl. Würde zu Dännemarck ꝛc. solches Zolls halber auff gewisse Jahr concediret worden; Demnach sich aber solche, als beschehene Temporal-Zolls-Verwilligung den 23. Julii, dieses 1637. Jahres, und also in kurtzen endet wird, J. Kayſ. Maj. Intention auch nicht anders gewest, und noch ist, als daß dieselbe Concession, nach Verfließung und Ausgang der bestimten 4. Jahr erloschen, und allerdings auffgehoben seyn solle, zumahln weil auch andere unterschiedliche Stände des Reichs, wie bey J. Kayſ. Maj. also nicht weniger bey denen allhie anwesenden Hochlöblichen Chur-Fürsten und dero anwesenden Räthen, Bothschafften und Gesandten sich wider solche Concession zum höchsten beschwert, und umb Auffheb- und Caßirung derselben, auch daß zu Ausgang der bestimten vier Jahren, wenigst keine weitere Prolongation desselben Zolls verstattet oder verwilliget werden möchte, auffs inständigste angehalten und gebeten. Als haben J. Kayſ. Maj. die Sachen, mit denen hinc inde und allerseits fürbrachten und ausgeführten Motiven, auch andern dabey befindlichen Umständen nicht alleine nochmahln reifflich erwogen, sondern auch des Hochlöblichsten Chur-Fürstl. Collegii, J. Kayſ. Maj. hierüber ertheiltes ausführliches Gutachten in sonderbahrer gnädigster Consideration gehabt, und

erklähren sich nach abermahl gehaltener fleißiger Berathschlagung, auch insonderheit auf erstbesagt drüber eingelangtes Chur-Fürstl. Collegial-Gutachten, und erhebliches Bedencken ferner gnädigst dahin, daß es bey angeregten ihrem A. 1628. verwilligten Privilegio, und allem demselben Buchstablichen und klaren Inhalt, wie auch bey dero hernach ertheilten so münd- als schrifftlichen Kayserlichen Resolution allerdings verbleiben solle, mit der fernern Declarir- und Versicherung, daß nach Verfließung der obberührten 23. Julii dieses zu End lauffender vier Jahren, obverstanden der Königlichen Würd zu Dännemarck verwilligte Zolls-Concession, für sich selbst erloschen und auffgehoben, auch keine weitere Prolongation oder neue Concession zugelassen, noch verwilliget, sondern mehr gedachten Burgermeistern und Rath der Stadt Hamburg, bey vorbesagten ihnen den 3. Junii, Anno 1628. ertheilten, auch andern ihren Privilegien und hergebrachten Immunitäten, ruhig verbleiben, wie auch mehrberührte vierjährige Zolls-Concession ihnen daran nicht præjudicirlich, oder nachtheilig seyn solle. Darauff sich offtgedachter Burgermeister und Rath, wie auch deroselben Abgeordnete zu verlassen, denen sambt und sonders allerhöchstgedachte Ihro Kayserl. Majest. mit beharrlichen Gnaden ohne das wohlgewogen seyn. Signatum in Ihro Kayserl. Maj. und des heiligen Reichs Stadt Regenspurg, unter höchstermelter Ih. Kayserl. Maj. auffgedruckten Secret-Siegel, den 6. Januarii, Anno 1631.

(L. S.)

Vt. P. H. von Strahlendorff.

M. Arnoldin von Clarstein.

LXXXII.

Contract, welchen E. E. Rath der Stadt Hamburg, mit denen daselbst wohnenden Niederländern auf 15. Jahr geschlossen, de Anno 1638.

WIr Burgermeister und Rath der Stadt Hamburg, uhrkunden und bekennen hiermit, nachdem der von uns auf 15. Jahr mit unsern Stadt-Einwohnern, der Niederländischen Nation, Anno 1615. aufgerichteten Contract, in den acht Tagen Ostern, des 1630. Jahres, seine Endschafft erreichet, und dann die zu End specificirte von der Niederlandischen Nation, so von uns in diesen Contract genommen worden, in Anmerckung des bey uns empfundenen Schutzes, und anderer in unserer Stadt gehabten Commoditäten, sich erinnert, und mit uns deßfals weiter zu contrahiren, und sich zu vergleichen entschlossen, und darumb gebührlich angesuchet, auch daraus zwischen E. E. Rath und den Deputirten aus der Bürgerschafft, wie auch der Niederländischen Nation Deputirten, fleißige Communication gepflogen worden daß derowegen endlich mit unserer, und aus der Bürgerschafft als hiezu gevollmächtigten Deputirten, auch zu Ende dieses Contracts specificirten Personhen, wegen der Niederländischen Nation vollenkommene Approbation und Bewilligung, ein neuer Contract wiederumb, auf die nechstfolgende 15. Jahre, von verschienen Ostern des 1638. Jahres anzurechnen (jedoch mit zierlicher Protestation und Bedingung, daß dasjenige, so aus sonderbahren bewegenden Ursachen, gedachten Personhen, als ein besonders Privilegium und Gunst, von uns eingewilliget, uns und dieser Stadt andern habenden Privilegien und Hochheiten, zu keinem præjudiz gereichen, noch ausserhalb gedachten Contract extendiret und angezogen werden soll) gäntzlich vollenzogen und beschlossen, wie folget:

1. Die itzo Anwesende von der Niederländischen Nation thun hiermit bey ihren Ehren, Treuen und guten Glauben, mit Mund und Hand, für sich und ihrer Pfleg befohlenen Witwen und Unmündigen, durch ihre Pfleg verordnete Curatores anloben, versprechen und zusagen, daß sie dem Raht und dieser Stadt getreu und hold seyn, keine Unruhe und Tumult und gefährliche Practiquen wider den Rath, und dieser Stadt anrichten, oder daß solches durch die Ihrigen geschehe, verstatten, auch dafern sie sich in rechtlichen oder andern Sachen, etwan zu beschweren, nirgends und anders, als bey der Römischen Käyserl. Maj. Hülffe suchen wollen.

2. Auch sollen sie, so lange sie hier seyn, ihren jährlichen Schoß, Zulage und Zollen, sowohl Türcken-Steuer, Accise, Matten- Graben- Haubt-Geld, und was sonsten auff Erfodern dieser Stadt Nohtdurfft, von E. E. Rath und der Erbgesessenen Bürgerschafft, insgemein durchgehends gewilliget und gegeben wird, gleich deroselben und höher nicht, (welches so offt etwas neues gewilliget, alsofort durch den ältisten præsidirenden Herrn Burgermeister dem Ausschuß gedachter Nation zu mehrer Richtigkeit soll angezeiget, und zugleich deswegen eine schrifftliche Designation übergeben werden,) treulich und unweigerlich entrichten, sich auch sonsten in allen, wie ehrlichen, auffrichtigen Bieder-Leuthen zustehet und gebühret, verhalten, jedoch haben sie bey dieser Verpflichtung ihnen ausdrücklich protestando vorbehalten, daß sie ihrer natürlichen Obrigkeit, soviel sie deroselben haben, durch diese ihre Zusage, Anlobung und Verhandelung in geringsten nichts wollen præjudiciren, noch deroselben habendes Interesse vernichten, schwächen oder verringern.

3. Hiernechst sollen und wollen vorbenandte der Niederländischen Nation, und derselben ein jeder insonderheit, hinführo zwischen Luciæ und Weinachten, von Ostern 1638. anzurechnen, folgende 15. Jahr über den jährlichen Schoß, nehmlich 15000. M. Lübsch, an guter grober gangbahrer Müntze, in dem Wehrt, wie dieselbe alsdann in dieser Stadt gäng und gebe ist, nach dero Taxa und Designation, darauf ein jeder unter den zu Ende benandten 169. Personhen, worunter sieben Teutsche und Hoch-Teutsche, benahmentlich: Zimrecht Jenisch, Matthias Schrör, Jürgen Luders, Jürgen Heins, Marcus Tunck, Heinrich Schüffer, und Valentin Wewitzer, welche auff der Niederländischen Nation Ansuchen, in diesen Contract mit eingenommen worden von ihnen angeschlagen und dieselbe zu Ende dieses Contracts angehefftet, dem gemeinen Guthe alhier auch dem Rathhause, wie dann auch die Zulage, so offt und hoch dieselbe zwischen dem Rath und der Erbgesessenen Bürgerschafft, von dato an bewilliget worden, nach der beliebten Taxa des Schosses bey währenden solchen 15. Jahren, so ferne sie im Leben und hier bewohnen bleiben, ein jeder absonderlich unweigerlich entrichten und bezahlen, und da schon einiger Personhen Güther in gedachten 15. Jahren verringert, so sollen dennoch dieselbige nicht weniger, wie dann auch, da sie verbessert, nicht mehr an Schoß geben, als von ihnen angeschlagen. Rührete aber solche Verbesserung daher, daß eine solche Personh von dieser Stadt Bürger Güther befreyet oder ererbet hätte, so soll gedachte Personh, die dergestalt befreyete oder ererbete Güter, über seine Taxam und Anschlag, gleichwie ein Bürger zu verschossen schuldig seyn. In Fall auch Eltern, wie ingleichen auch ihre Kinder, beyderseits ihren sonderlichen Anschlag hätten, und einer derselben verstürbe, so sollen die Kinder, so die Eltern, oder da die Kinder erben, ihren Anschlag pro rata dessen, so auf sie geerbet, zu erhöhen gehalten seyn.

4. Die aber aus benandten Personhen Brau- und Wohn-Häuser, oder Land-Güter albereits eigenthümlich besitzen, oder künfftig in Besitz bekommen möchten, sollen wegen dero Häuser und Güter dem Schoß an der selben Taffel, oder demselben Orte entrichten, dahin er gehöret und wo derselben Zeit, ehe sie derselben Güter-Besitzer geworden, der Schoß gegeben ist, was aber solcher Güter und Häuser wegen erleget wird, das soll ein jeder von der Summa, so ihm in vorgedachten Anschlag assigniret, nicht abziehen, sondern absonderlich bezahlen. Es soll auch hinführo einem jeden der Nation-Brau- und Wohn-Häuser, auch Land-Güter zu kauffen, und dieselbigen, bey offentlicher Verlassung, zu resigniren, und in dieser Stadt Erb-Buch auff seinen Nahmen schreiben zu lassen, vergönnet seyn.

5. Würde auch jemand von specificirten Personhen vor Ausgang berührter 15. Jahren, von hinnen sich anders wohin zu wohnen begeben, derselbige soll den Schoß deß Jahres, darin er getreten, nicht anders, als wann er die zwischen Luciæ und Weynachten bestimmte gewöhnliche Zeit allhie abgewartet, bezahlen, und hiezu noch eines Jahres entzel Schoß, zu einer danckbahren Erkäntnüß entrichten, und darüber mit keinen Abzugs-Geldern beschweret, sondern gütlich dimittiret, auch ihme sein Haußraht und Mobilia, (darunter gleichwol die Güter und Wahren, so zollbahr, nicht gemeinet) unverhindert, und ohne einig ferner Entgelt auszuführen und wegzuschaffen vergönnet werden, es soll aber vor Ablauff der bewilligten 15. Jahren ein Jahr zuvor die Handlung mit der Nation Deputirten auff den neuen Contract angefangen, und da es nicht zulänglich, ihnen noch ein Jahr zu Beschickung ihrer Sachen vergönnet werden, und sich alsdann nach Ablauff dessen anders wohin, gegen Erlegung eines Jahres Schosses, darinnen sie getreten, und hierzu noch eines Jahrs Schosses, frey und ungehindert von hinnen begeben.

6. Wo aber, nach GOttes gnädigen Willen, in vorspecificirter Zeit von viel besagten Personhen, jemand Todes verfahren würde, so sollen dessen nachgelassene Wittwe, Kinder und Kindes Kinder, so lange die Erbschafft nicht getheilet, die Kinder sich auch nicht verheyratet, oder ihren eigenen Handel angefangen, bey der Taxa, darauff der Vater gesetzet, gelassen werden, die Kinder aber, so sich verheyraten, oder ihren eigenen Handel anfangen, sollen alsofort, wann sie sich verheyraten, oder ihren eigen Handel beginnen, ingleichen auch die Einheimische und Ausheymische Nieder-Länder, so sich etwan inskünfftige mit ihren Töchtern verheyraten möchten, vor der Copulation sich angeben, und aufs neue wiederum sich mit E. E. Raht und den deputirten Bürgern vergleichen, denn sonsten die Handelung ungültig soll gehalten werden, uns ein billiges jährliches Schoß contrahiren, und also die Töchter-Männer mit in diesen Contract treten, auf welchen Fall derer oder dessen Quota in der gedachten des Vaters Taxa abgekörtzet werden soll, wolte aber die Witwe des Verstorbenen, oder deren Kinder von hier abziehen, sollen sie gleichergestalt des Jahrs, in dem allsolche Personhen getreten, gebührenden Schoß erlegen, auch hierüber nach eines Jahres Schoß, an statt einer danckbahren Erkentnüß, bezahlen, wären aber Brüder und Schwester des Verstorbenen naheste Erben, so sollen dieselbe das Schoß, welches der Verstorbene,

vermöge seines Anschlages schuldig, vierfach, deren Kinder aber, wie auch die Erben, so den abgestorbenen in Linea collaterali weiter verwand, fünfffach, nebst noch eines Jahres Schoßes zu danckbahrer Erkäntniß unsern verordneten Zehn-Pfennigs-Herren bezahlen, und damit solche Erb-Güter den Erben, sie seyn alhier, dergestalt, daß sie unter den Contract mit gehören, oder anderswo gesessen, ohne einigen weitern Abzug, oder andere Auflage ausgefolget werden.

7. Es sollen auch die zu der Niederländischen Nation gehörige Personen, sich in Entrichtung unserer Land- und anderer Zollen aller unverweißlichen Gebühr, bey denen dieser Stadt Recessen einverleibten Straffen, zu bezeigen schuldig seyn, jedoch ist denenselben aus besonderer Gunst nachgegeben, daß in denen Wahren, darin ihnen, vermöge deß darin aufgerichten Schragens und itzigen Contracts, mit fremden Gästen zu handlen, zugelassen seyn, diejenige Hansee-Städtische Bürger, so von ihnen der berührten Niederländischen Nation Einwohnern einige Güter kauffen, keinen andern Zoll, als wañ sie von Bürgern erkauffet, entrichten sollen; Gleichwohl aber werden hiemit die weißen Englischen Tücher deutlich ausgenommen, und sollen dieselbe hierbey, vor als auch hernacher, verzollet werden.

8. Es soll ihnen auch vergönnet und frey gelassen seyn, mit Marckischen und anderen dergleichen gemeinen Tüchern, Wolle, Boy, Saltz, Frantz- und anderen Weinen, Flachs, Wachs, Hanff, wie auch mit Wahren, so aus Moscovien kommen und gebracht werden, sodann auch mit niedergewachsenen, oder aus der See anhero gebrachten Korn und anderen Wahren, damit sie vor diesen frey gehandelt, jedoch nicht ins klein, sondern ins groß, vermöge des Schragens, ohne jemandes Einrede, zu handeln und zu negotiiren, es sollen auch die vor mehrgedachte der Niederländischen Nation mit Wage- und Kran-Geldt weiter und höher nicht, als dieser Stadt Bürger beschweret werden, wegen der Niederlage der Weine aber, soll sowohl von den Fremden, als Bürgern nichts gegeben werden, sondern für dißmahl aufgehoben und abgeschaffet seyn.

9. E. E. Raht läßet es auch wegen des Artic. Stadt-Buchs, daß nemlich, bey Verlust des vierten Theils des Capitals, nicht mehr als sechs von hunderten genommen werden sollen, bey der vorigen geschehenen Erklärung, daß nehmlich solch Statutum nur in Contractu mutuo im Leihen und Entlehnen, und nicht in Wechseln und Kauffung der Handschrifften Statt habe, und daß man nicht gemeinet, die Commercia dardurch zu verhindern, sondern dieselbe vielmehr da durch zu befördern.

10. Alldieweil auch, vermöge dieser Stadt Rechte, für Bürger-Schulden niemand geleitet werden kan, und dann vorbesagte Personen sich hierüber zum höchsten beschweret, daß solches von etlichen ihren Debitoren gefährlicher Weise wider sie mißbrauchet worden, so hat ein E. Raht sich dahin erkläret, daß die von der Niederländischen Nation die bestimte 15. Jahr über solcher Bürgerlichen Gerechtigkeiten mit genieſſen, und von einem Ehrenvesten Raht in solcher Zeit auch wider bemeldte Personen Schulde kein Geleit mitgetheilet werden soll.

11. Es soll auch niemand von der Niederländischen Nation, deren Nahmen hierunter gezeichnet, oder die vermöge des 6. Articul. in diesen Contract treten, mit keinen Bürgerlichen Aemtern oder Officien, und in specie der Wacht, wider ihren Willen beleget werden, sonsten aber der aufgerichteten Wacht-Ordnung sich submittiren.

12. Wann auch über und wegen diesen Contract Mißverständniß fürfallen werden, so soll daraus mit dem Ausschuß der Nation zuförderst Communication gepflogen, und bey währender solcher Communication mit keiner Execution verfahren, noch ohne Bewilligung der Nation in gedachten Contract etwas geändert werden; Schließlichen will E. E. Raht gedachte Personen, (jedoch soferne die 14. Wiedertäuffer, welche zu Ende absonderlich specificiret, vom heil. Römischen Reich die Jahr über in dieser Stadt können geduldet werden) wie bißhero geschehen, nicht allein nebst ihren Weibern, Kindern, Gesinde, Haabe und Gütern, schützen und defendiren, ihnen alle Gunst und Beförderung bezeigen, Justitiam gleichmäßig, wie Bürgern und andern, administriren und mittheilen, auch da einiger Potentat, Fürst oder Herr jemand der Nation mit Recht belangen wolte und citiren würde, gleich wann es Bürgern wiederfahren, schützen, und bey dieser Stadt Privilegien defendiren, sondern auch dieselbige bey dieser Concession dergestalt handhaben, daß sie wider die Freyheit, so ihnen hierinnen gegeben, innerhalb solcher Zeit nicht beschweret werden sollen, nach Verfließung erwehnter 15. Jahr aber soll dieser Contract keinen Theil ferner binden, (jedoch mit Vorbehalt dessen, was der vorhergehende 5. Artic. davon disponiret,) sondern E. E. Raht und der Burgerschafft was dieser Nutzen und Bestes erfordern mag, anzuordnen frey stehen, auch ihnen den Niederländern ihre Nohtdurfft und Gelegenheit, alsdann zu bedencken, unbenommen seyn. Und haben nunmehro die zur Niederländischen Nation Gehörige, bey Vollenziehung dieses Contracts versprochen und zugesaget, auch angelobet, allen und jeden vorbesagten Puncten sich gehorsahmlich zu bequehmen, und denselben besten Vermögens zu geleben, auch sonsten stets bey ihrer Anwesenheit, gegen E. E. Raht und der gantzen erbgesessenen Bürgerschafft, in allem, wie Ehrlichen, Christlichen danckbahren Bieder-Leuthen gebühret, sich zu erzeigen.

LXXXIII.

Admiralitäts-Ordnung der Stadt Hamburg, de Anno 1639.

Nachdem leider die tägliche Erfahrung bezeiget, daß nicht allein durch Türckische, sondern auch andere streiffende See-Räuber allgemeinen Commerciis und Traffiquen grosser und mercklicher Eintrag und Schaden geschicht, und demnach wohl vonnöthen, daß in dieser guten Stadt eine beständige Admiralschafft angeordnet werde, als hat ein E. Raht uff dienstlich suppliciren etlicher vieler Bürger und Eingesessenen, so sich der Handlungen zu Seewarts gebrauchen, folgende Ordnung verfassen und publiciren lassen.

1. Erstlich weil in dieser Stadt Statuten an unterschiedlichen Orten, fürnemlich part. 2. tit. 14. art. 41. & seqq. von Admiralschafften und andern See-Rechten gewisse Verordnung geschehen, als wil E. E. Raht dieselben hiehero wörtlich repetiret, und daß darob festiglich gehalten werde, ernstlich mandirt und befohlen haben.

2. Damit auch wegen der Execution keine fernere Difficultät sich ereignen möge, will E. E. Raht ihres Mittels Personen verordnen, so neben 8. Bürgern, benantlich 6. Kauffleuten, und 2. aus den alten der Schiffer-Gesellschafft dieses gantze Werck der Admiralschafft nohtdürfftig berathschlagen, und was zu gemeinen Besten gereichet, im Namen E. E. Rahts schliessen, auch diese Ordinanz in allen ihren Puncten und Clausulen gebührlich exequiren mögen.

3. Und werden die anietzo von den allgemeinen Kauffleuten Gevollmächtigte, E. E. Rahte 16. Personen fürschlagen, daraus vor dißmahl 8. können erwehlet und zu dieser Sache deputiret werden, deren dann ins künfftige alle Jahr 4. abtreten, und an ihre Stelle 4. hingegen sollen erwehlet werden.

4. Ermelten Personen soll ein gewisser Ort angewiesen werden, darinnen sie, so offt es die Nohtdurfft erfordert, zusammen kommen, und dieser Sachen halber, nohtdürfftige Communication pflegen können.

5. Alle Schiffer von hierab Westwarts und von dannen wieder hiehero fahrende, sie sein Bürger oder Frembde, auch die so ohngefehr zu der Admiralschafft stossen, und derselben geniessen, sollen verpflichtet seyn, dieser Verordnung sich gemeß zu verhalten.

6. Damit aber diß gantze Werck der Admiralität, umb so viel besser möge unterhalten und befördert werden, als sollen die gesamte Kauff-Leuthe, so sich derselben zu ihrer grossen Versicherung und Prosperität zu gebrauchen, von allen ausgehenden und einkommenden Wahren, ein halbes pro Centum zu Admiral-Geld geben, welches man denn zu Muntir- und Erstärckung der Admirals und Vice-Admirals, wie auch der andern Schiffe, anwenden und gebrauchen soll.

7. Sonsten soll auch über das von den Schiffen zu Unterhalt der Admiralität ein Gewisses gegeb̃ werden, benantlich die Schiffe so gar nicht muntirt, oder unter vier Göttlingen führen, welche den ungemundirten gleich geachtet, von jeder Last einen halben Reichsthaler, die so 4. Fuhren $\frac{1}{4}$ die so 6. Göttlingen führen, $\frac{1}{6}$ Reichs-Thaler, da sie aber mit 8. oder mehr guten Göttlingen versehen seyn, sollen sie von solchen Last-Gelde gentzlich entfreyet seyn.

8. Und damit hierinnen auch eine Richtigkeit getroffen werde, ist beliebet, daß nicht alleine die Schiffer, so bald sie die Fracht annehmen, den Deputirten eine gewisse Designation, wie groß ihr Schiff, und wie es gemundirt, übergeben, sondern auch alle Schiffe durch die Deputirte Herren oder Bürgere visitiret werden sollen, ob auch düchtige Stücke auff den Schiffen vorhanden, ob sie mit gebührlichen Kraut und Loht versehen, (inmassen denn auff 4. Göttlinge zum wenigsten 3. Centner Pulver, 6. Göttlingen 5. Centner, 8. Göttl. 6. Centner, 10. Göttl. 8. Centner, und so fortan nach Grösse der Stücke, und nach Advenant Schrot und Kugeln erfordert werden,) ob und wie man sie im Fechten gebrauchen könne, da dann sonderlich in Acht zu nehmen, daß auff dem Vberlauff, da das Geschütz stehet, keine Wahren, oder Boßmanns-Führung, dadurch der Gebrauch des Geschützes möchte gehindert werden gesetzet, und sollen die Schiffe so ihr Geschütz nicht wohl brauchen können, denen, so kein Geschütz führen, gleich gerechnet werden.

9. Ein Schiff von 50. zu 70. Lasten das gemuntirt ist mit 4. oder 6. Göttlingen, soll zum wenigsten 14. oder 15. Mann führen. Ein Schiff von 70. 80. 90. 100. Lasten, gemuntirt mit 8. oder 10. Göttlingen, soll führen 18. biß in 22. Mann. Ein Schiff von 100. zu 138. Last, gemuntiret mit 12. oder 16. Göttlingen soll führen zum wenigsten 26. zu 32. Mann. Welche aber nicht, wie oben specificiret, mit soviel Volck versehen, sollen, als wann sie nicht gemuntirt, das Admiral Geld zu geben schuldig seyn.

10. Woferne auch von den Deputirten ins künfftige befunden würde, daß zu Defension der Flotta ein mehrers an Volck und Geschütz von nöthen

nöthen seyn wolte/ wie dann des Admirals und Vice-Admirals ohne das mehr Volcks erfordert als andere Schiffe/ soll solches alles von der Admiralschafft herbey gebracht und erstattet werden.

11. Im Absigeln sollen zum wenigsten 6. Schiffe zusammen setzen/ und sich vermittelst und nach Innhalt dero auffgerichteten Admiralschafft-Brieffe/ und bey Vermeidung dero darinnen benandten Poen/ bey einander zu bleiben/ allerdings schuldig und verbunden seyn/ biß sie die Höhe erreicht/ da sie sich/ ein jeder auf seinen destinirten Ort zu sigeln scheiden müssen/ es wehre dann/ daß ein Schiffer so gar eilfertig were/ und der übrigen Schiffe nicht erwarten könte/ in welchen Fall ihm zwar auff Erkentnuß der Deputirten und gehörte Ursach allein abzusigeln soll vergönnet werden/ jedoch daß er das gebürliche Admiralschafft- und Last-Geld/ vermöge der vorgehenden 6. und 7. Articuln/ oder nach Befindung/ ein mehrers entrichte.

12. Es soll auch einer jeden Flotta durch die Deputirte ein gewisser Admiral und Vice-Admiral fürgesetzet werden/ da aber zu einen mahle eine gar grosse Flotte absigeln wolte/ soll zwar ein jede Compagnia, so auff einen Ort miteinander zu sigeln hat/ ihren Admiral und Vice-Admiral haben/ nichts desto weniger aber soll ihnen noch ein Ober-Admiral durch die Deputirte werden zugeordnet/ der den andern so lange commandiren möge/ biß sie kommen uff die Höhe/ da ein jeder seinen Curs verändern muß.

13. Die Schiffe so auff einen Ort lossen/ sollen unter ihrem Admiral verbunden bleiben/ biß sie wieder uff die Elbe kommen/ es sey dann/ daß einem ausserhalb Landes eine Fracht auff andern Platze fürkehme/ uff welchen Fall ihm freystehen soll/ sich von der Admiralschafft zu scheiden.

14. Alle Boß-Gesellen/ so nicht ausdrücklich ein anders vorher mit ihren Schiffern bedungen/ sollen schuldig seyn/ ausserhalb Landes mit ihren Schiffern/ mit denen sie ausgefahren/ zu sigeln an die Oerter/ da die Schiffer und die Reder die beste Fracht an haben können/ doch daß ihnen auch der Schiffer ihre Heure verbessere/ und da sie sich dessen da zur Stelle nicht vergleichen könten/ soll solches biß zu ihrer wieder Anheimkunfft zu Erkentnuß der Admiralität ausgestellet/ und was sie darauff empfangen/ ihnen allerdings unpræjudicirlich seyn.

15. Da auch jemand in der Flotta im Fechten für andern sich tapffer und wohl gehalten/ soll derselbe von der Admiralität eine Verehrung bekommen. Were es auch Sache/ daß er darüber umbkäme/ sollen seine Wittbe und Erben selber Verehrung geniessen/ im Fall er aber gelähmet würde/ oder sonsten zu Schaden gerie-

te/ soll er nicht allein dieser Verehrung/ sondern auch aller andern Begnadungen/ derer in unsern Stadt-Buche Part. 2. tit. 14. Art. 42. gedacht wird/ sich zu erfreuen haben.

16. Wo einig Schiffer wider diese Ordinantzie/ und den deßwegen absonderlich verfertigten Admirals-Brieff handlen würde/ soll dessen Schiff und Fracht dafür hafften/ biß er die verwirckte Straffen der Gebühr entrichtet und bezahlet hat.

17. Anno 1623. den 10. Augusti hat Herr Heinrich Hartzwich/ im Nahmen der Herren und Bürger von der Admiralität zu Rathe vorgetragen/ ob nicht auch alle Sachen die Segellation betreffend/ in gemein vor die Admiralität sollen gehören/ und vor derselben erörtert werden. Als nemblich/ wann ein Schiffer Irrung mit seinen Redern/ oder mit seinen Schiffs-Volck/ oder auch mit seinen Befrachtern hätte/ und dergleichen Fälle/ worauff dann E. E. Hochweiser Raht sich beständig resolvirt/ daß die Verordnete der Admiralität sollen Macht haben/ in allen solchen Fällen der Segellation/ zu erkennen/ zu schliessen und zu exequiren.

18. Anno 1623. den 4. Novemb. haben sich die verordneten Herren und Bürger der Admiralität/ hernach benant/ beständig unter einander vereinbahret/ alle Donnerstage Morgens um 9. Uhr/ an bestimbten Orte auff dem Rahthause sich zu versamblen/ dabey expreslich verabscheidet/ welcher am lengsten zu halb 10. Uhr/ wenns zu S. Nicolai geschlagen/ nicht auff der Admiralität/ oder dem Nieder-Gerichte sein wird/ daß derselbe in 6. ß. Lübisch Straffe soll verfallen seyn/ darinnen auch kein einige Excusatie soll zu statten kommen/ wann er schon auff der Treppe/ und vor halb zehen/ ehe die Glocke zum Ende geschlagen/ auff der Admiralität/ wie vor gemelt/ nicht vorhanden ist/ besondern er soll nichts weniger die obgesatzte Poen unnachläßig bezahlen.

19. Wurde aber jemand gar aussen bleiben/ und keine Ehehaffte Entschuldigung haben/ der soll einen halben Reichs-Thaler Straffe verfallen seyn/ und sollen Ehehaffte Entschuldigungen seyn/ da die Herren des Raths mit einer Commission beladen/ oder sonsten in gemeiner Stadt Sachen zu verrichten haben/ wie ingleichen die Bürger in Vormundt-Sachen/ und dergleichen Fällen.

20. Ebenmäßig soll es auch gehalten werden des Dienstages/ wann die Herren werden zusagen lassen/ zusammen zu kommen.

21. Ferner haben sich am selbigen Tage/ die Herren und Burger vereinbahret/ wann sie also/ wie obgemelt/ an bestimten Ohrt zusammen kommen/ was dann diejenigen/ so verhanden und versamlet seyn/ werden schliessen und verabscheiden/

den/ daß solches von Herren und Bürgern sämptlich pro rato und für beschlossen angenommen werden soll/ als ob alle sämptlich gegenwertig zur Stelle gewesen/ und mit eingestimmt hätten/ Actum den 31. Decembr. 1639. in præsentz der Herren von der Admiralität.

Verordnete Herren und Bürgere/ bey der Admiralität seyn diese:

Herr Joachimus Claen/ der Rechten Licentiat, Bürgermeister.

H. Heinricus Hartzwieg/ der Rechten L. Raths.
H. Ulricus Winckel/ der Rechten L. Rathsverw.
H. Rudolff Ambsing/ Raths.
H. Peter Röver/ Raths.
H. Martinus von der Fecht/ Secretarius.

Bürgere.

Hanß Schmidt. Johann von Speckelsen.
Hanß Bramfeldt. Gabriel Schmidt.
Johann Schwarte. Johann von Dumen.
Adam Pael. Heinrich Burdorff.

LXXXIV.

Banco-Ordnung der Stadt Hamburg/ de Anno 1639.

1.

Die verordnete Herren und Bürger wollen täglich/ wans nöthig/ die Buchhalter aber und Cassirer sollen alle Tage/ ausserhalb der Sonn- und Feyertage/ in den Cammern der Banco, ein jeder an seinem Orthe sitzen/ und sich finden lassen.

2. Das Geld/ so in die Banco gebracht/ soll in der andern Cammer einem Cassirer zugezehlet werden/ und derselbe soll darauff ein Brieff oder Beweiß/ darein die Summa zweymahl/ erst mit vollen Buchstaben/ hernacher mit Zieffern specificirt/ den Buchhaltern denselben Tag überzuliessern schuldig seyn.

3. Alle Assignationes von den Geldern/ welche in der Banco seyn/ sollen schrifftlich in einen/ darzu dem Buchhalter/ so vorn an sitzet/ übergebenen Zettul geschehen/ und der assigniren will/ deswegen selbst persöhnlich erscheinen/ oder wo er solches nicht thun wolte oder köndte/ soll er von dem verordneten Buchhalter eine Procuratie oder Vollmacht machen lassen/ welche Procurationes zu dero Nothdurfft allezeit/ also daß nicht mehr als die Nahmen darein geschrieben werden/ davon beyhanden seyn/ auch nicht länger als in dem Jahre/ darin sie gemacht/ gelten sollen.

4. Die Assignationes sollen zum ersten mit Buchstaben/ und hernacher mit Ziffern geschrieben werden/ und ein jeder dabey setzen/ in was folio sein Nahme im Schuld-Buch geschrieben stehet/ welches bey den Buchhaltern zu jederzeit erfahren werden kan/ wer nun die Zettel diesem conform nicht machet/ die Ziffern und folio nicht recht setzet/ soll ein pro cento davon Straffe zu geben schuldig seyn.

5. Wann einer verstirbet/ dessen Erben sollen einen vollmächtig machen/ so biß dahin die Wittbe und Erben mit Vormündern versehen/ abschreiben/ nach dem Avanzo fragen/ und Rechnung fordern mögen/ und soll eine Wittbe ohne Kriegischen Vormund/ oder einen Gevollmächtigten abzuschreiben nicht bemächtiget seyn.

6. Da zwey oder mehr in Compagnie seyn/ und Rechnung in Banco auff ihre Nahmen gehalten wird/ was einer von denselbigen abschreibet/ soll also gehalten und angenommen werden/ gleich als wann der Zettel von ihnen allen unterschrieben.

7. Deß Morgens von sieben bis halb neun Uhren/ soll allezeit der Contra-Buchhalter in dem ersten Gemach/ mit dem res Contra-Buch vorhanden seyn/ und einem jeden/ so ihme umb dasjenige/ so denselben angehet/ fraget/ guten Bescheidt zu geben/ und wann einer zu accordiren begehret/ solches zu thun schuldig seyn.

8. Würde aber jemandt nach eines andern Summen oder Partida fragen/ so soll der Buchhalter ihme keines Weges etwas davon vermelden/ immassen denn bemeldten Buchhaltern und allen andern/ so der Banco dienen/ bey ihren geleisteten Eyde/ und höchster Straffe verbothen/ niemand/ was in der Banco passiret und geschrieben wird/ zu offenbahren.

9. Der Contra-Buchhalter/ so vorn an sitzet/ soll die schrifftliche Assignationes ordentlich/ wie sie nach einander kommen/ ohne Ansehen einiger Personen zu sich nehmen/ solche übersehen und Achtung geben/ ob die geschriebene Summa oder Buchstaben und Zieffern übereinkommen/ auch ob der Assignator so viel in Avanzo habe/ und hernach alle solche Assignationes den andern Buchhalter einzuschreiben zustellen.

10. Es soll auch der Contra-Buchhalter/ wann er vermerckt/ daß jemand mehr in Banco schreiben lassen will/ als er darin in Credito hat/ darzu nicht stille schweigen/ und dasselbige bey seinen geleisteten Eydt alsbalden denen verordneten Herren und Bürgern anzeigen.

11. Wo jemand mehr assigniren würde/ als er in Banco in Credito hat/ derselbe soll von jeden 100. M. so er mehr assigniret/ drey Marck Straffe in gedachte Banco zu entrichten schuldig seyn.

12. Wann die Klocke zehen zu St. Nicolai schläget/ soll der erste Buchhalter sowohl die andern ohne expressen der Herren oder Bürger Befehl keine Assignationes mehr annehmen/ noch Cassa-Zettel abschreiben/ damit im Schreiben aller Mißbrauch verhütet werden möge.

13. Des Nachmittages sollen keine Assignationes angenommen werden/ und soll der Buchhalter alle Errores, so committirt/ alle Morgen den Herrn und Bürgern überzugeben schuldig

seyn, und daferne sie dawider handlen, und man es hernacher erfahren wird, sollen sie von jedern Error einen Reichsthaler Straffe bezahlen.

14. Niemandt soll Macht haben einig Geld zu assigniren, oder jemandt schreiben zu lassen, daß ihme nicht zum wenigsten eine Nacht ist zugeschrieben gestanden.

15. Und sollen auch die Buchhalter sich befleißigen, daß ein Contra-Buch und Schuld-Buch alle Rechnung einerley folia haben.

16. Die Buchhalter sollen, so offt es die Herren und Bürger gut befinden, umbgesetzet werden.

17. Die Cassirer, so in der andern Cammer sitzen, sollen keine Macht haben, einige Gelder in- oder ausserhalb der Banco zu sich zu wechseln, noch auch von den Geldern einigen Nutzen zu haben.

18. Die Herren und Bürger sollen zum längsten alle vier Wochen einmahl die Cassen zuschliessen, die Gelder überzehlen, und mit den Cassirern abzurechnen bemächtiget seyn.

19. Die Cassirer sollen nicht Macht haben, mehr als fünff Tausent Reichsthaler in ihre kleine Cassa zu setzen, was über der Summa ist, sollen sie den Herrn oder Bürgern einlieffern, damit die Cassen desto eher können geschlossen, die Gelder gezählet und gerechnet werden, der nun hierwider handelt, soll zehen Marck Straffe zu zahlen schuldig seyn.

20. Wo jemand Geld bringet, so nicht Species seyn, die die Banco für sich zu haben begehret, und zugleich ein ander verhanden, so Geld empfangen solle, mag um schleuniger Beförderung willen es dem Empfanger zugezählet werden jedoch sollen die Cassirer, solche Summen in ihre Bücher einschreiben, nicht anders, als wann sie solch Geld selbst hätten empfangen und ausgezahlet.

21. Auff hundert Marck soll an kleinen Gelde, als Schilling und Sechslingen nicht mehr als fünff Marck, Groschen oder ander Geld aber soll in der Banco gantz nicht empfangen oder ausgegeben werden.

22. Die Banco soll einem jeden sein Avantagie, oder was er in Credito darinnen hat, ohne Entschuldigung an gangbahren Gelde zahlen, wer aber sonderliche Species haben will, derselbe muß sich deßwegen nach Billigkeit vergleichen.

23. Wer Geld aus der Banco haben will, der soll ein gedrucktes Cassa-Zettel, so allezeit bey den Buchhalter verhanden seyn sollen, mit eigener Hand füllen, und vollenziehen lassen, und seinen Nahmen darunter setzen, und soll gedachtes Cassa-Zettel hernacher dem Buchhalter gebracht, und wann derselbe findet, daß all solche Person so viel in Avantagie hat, als das Cassa-Zettel lautet, soll er ihme den Assignatorn um so viel debito machen und darauf das Cassa-Zettel unterschreiben, und soll bemelte Person von dem Cassirer, dazu er verwiesen, unverzüglich bezahlet werden.

24. Wer X. Cassa abschreibet, soll sothane Gelder denselben Tag von dem Cassirer empfangen, da er es aber nicht thun würde, soll er den ersten Tag ein halb pro Cento, den andern Tag ein pro Cento, und alle Tage hernach doppelt auff, Straffe davon zu geben schuldig seyn.

25. Wer in Banco etwas bezahlen will, soll vor eilf Uhren die Gelder einzubringen schuldig seyn.

26. Wann die Herren und Bürger zu Hause gehen, sollen die Cassen, da die Herren und Bürger die Schlüssel zu haben, mit zuschliessen wohl verwahret werden, die Cassirer mögen des Morgens wann die Buchhalter in der Banco seyn, anfangen, sich Gelder zuzehlen zu lassen.

27. Die Gelder und Avantagie, so jemand in Banco hat, mögen und sollen keinerley Weise arrestiret werden, wo aber einer öffentlich falliret, so sollen dessen Avantagie dem sämbtlichen Creditoren vermöge Stadt-Buchs zum Besten sein.

28. Vermöge vorigen Mandats soll sich männiglich enthalten, einig Wechsel-Geld, so über vier hundert Marck ist, ausserhalb der Banco zu zahlen, bey Straffe fünff und zwantzig Marck von jeder hundert Marck, und soll hierüber die Bezahlung, wo einige Quæstio deßwegen vorfallen würde, für nichtig geachtet, auch der Mäckler, so sich hierbey gebrauchen lassen, in gebührliche Straffe genommen werden.

29. Und sollen allemahl zwey Herren des Raths, zwey aus denen verordneten der Cämmerey, und zwey aus der Bürgerschafft die Verwaltung der Banco haben, von gemeldten Herren und Bürgern sollen jährlich zwey, ein Herr und ein Bürger abtreten, und zwey andere an ihre Stelle deputiret und erwehlet werden, und soll die Wahl der Bürger, von obgesetzten sechs Personen auffgesetzet werden.

30. Gedachte Personen sollen nicht Macht haben, einigen Menschen, er sey auch wer er wolle, auch sich selbsten nicht mehr zu creditirn, oder aus der Lehen-Banco zu wechseln und zu bezahlen, dann er Avanzo in Banco hat.

31. Sie sollen auch kein Geld in deposito nehmen, ohne Consens eines Ehrbahren Raths und Verordneten der Cämmerey.

32. Es soll auch keine Handlung mit Korn bey der Banco getrieben werden, dann was zu Behueff der Stadt Nothdurfft gekauffet und verhandelt wird.

33. So soll auch kein Geld aus der Banco anderer Gestalt, dann auf gülden und silberne Pfande, und darzu, wann die Cassa guten Avanzo hat, gethan werden.

34. Weilen auch für diesem in der Kauffmanns- und Wechsel-Banco verordnet, daß nicht unter 400. Marck an etwas zu geben, oder jemands geschrieben werden sollen, soll solches hinführo geendert, und auf 200. Marck reduciret, auch keine Pfenning ausserhalb 6. pf. jemahls zu- oder abgeschrieben werden.

35. Gleich-

35. Gleichfalls sollen die Buchhalter der Kauffmanns-Banco die Billanze alle acht Tage richtig einliefern, auch zum wenigsten alle Viertel Jahr in der Lehn- und Wechsel-Banco ein Uberschlag gemacht, und jährlich im Decembr. die Final-Rechnung geschlossen, das Geld gezehlet, die Pfande nachgesehen, und davon E. Ehrwesten Rath und Verordneten der Cämerey guter Bescheid und richtige Billanzo zu Anfange des nechstfolgenden Jahres eingeliefert werden.

36. Die Banco soll alle Jahr auff ult. Decembr. etliche Tage, damit alles in Richtigkeit gebracht, geschlossen werden.

37. Aufs neue Jahr, wann die Banco wieder auffgehet, sollen die Creditores für dem Tische, da die Herren und Bürger sitzen, erscheinen und ihren Avanzo mit ihnen accordiren, ehe sie auf ihre Rechnung wieder etwas abschreiben, und hat sich ein Ehrnv. Hochw. Rath vorbehalten, diese Ordnung nach Gelegenheit der Sachen zu endern, zu mindern und zu vermehren.

Und wollen wir Burgermeister und Rath der Stadt Hamburg, hiermit männiglich auferleget haben, obangesetzten Articuln bey Vermeydung der specificirten Straffe, nachzukommen. Uhrkundlich haben wir unser Stadt-Signet hierunter zu drucken befohlen. Decretum in Senatu, & publicatum den 31. Decembr. A. 1639.

LXXXV.

Käysers Ferdinandi III. Decretum, der Stadt Hamburg Deputirten Votum und Sessionem auf dem Reichs-Tage betreffend, de Anno 1641.

VOn der Röm. Kayf. auch zu Hungarn und Böheimb Königl. Maj. unsers allergnädigsten Herrn wegen, dero und des H. Reichs Stadt zu Hamburg anwesenden Abgeordneten in Gnaden anzuzeigen, und ist denselben ohne das unverborgen, aus was hochbewegenden Ursachen allerhöchst gedachte J. Kayf. Maj. noch unterm dato 26. Maji, des nechst verwichenen 1640. Jahres, gegenwärtigen allgemeinen Reichs-Tag ausgeschrieben, und hierzu neben andern des heiligen Reichs Chur-Fürsten und Ständen, auch Burgermeister und Rath, Ihro Maj. und des heiligen Reichs Stadt Hamburg erfordert und beschrieben haben.

Alldieweil dann allerhöchstgedachter Kayserl. Maj. vorkommen, daß besagte Abgeordnete, biß dahero zum Reichs-Tag, sich weder legitimiret, noch zu den Reichs-Deliberationibus gebührlich eingestellt, und aber allerhöchsternennter Käyserl. Maj. dero und des Reichs hiebey verlirendes Interesse in Obacht zu haben, tragenden Käys. Ampts halben in allweg obliegen und gebühren thut; Als wird solchem nach von itzt höchstgedachter Käys. Maj. wegen obgedachter Stadt Hamburg anwesenden Abgeordneten hiemit gnädigst anbefohlen, daß sie dem Kayserl. Ausschreiben zu gehorsamst schuldiger Folge sich förderst von ihren Principalen und Obern der Gebühr nach legitimiren und alsdann zu Beförderung der allgemeinen Ruhe und Wohlfarth, und zu Rathschlagung des Reichs Anliegen und Geschäfften, gleich andern beschriebenen Reichs-Ständen, sich in den Reichs-Städt-Rath gehorsambst einstellen und den Deliberationibus gehorsambst abwarten sollen, an deme vollziehen Sie allerhöchst ernanter Kayf. Maj. gnädigsten Willen und Befehlich, die seynd ihnen mit Gnaden gewogen. Signatum in J. Maj. und des H. Reichs Stadt Regenspurg, unter dero auffgedruckten Secret-Insiegel, den 26. April. 1641. (L. S.)

(*Imperatoris.*)

Vt. Ferdinand, Graff Kurtz.

Johann Söldner. D.

LXXXVI.

Reichs-Hoff-Raths Gutachten über das von Röm. Käyserl. Majestät der Stadt Hamburg, im Jahr 1641. ertheilte Decretum, deren Votum und Sessionem auff dem Reichs-Tage betreffend, de Anno 1643.

Allergnädigster Kayser und Herr,

DEmnach die Königl. Dännemarckische Abgesandte zu Oßnabrüg durch E. Käyserl. Majest. daselbst anwesende Gesandte begehren lassen, auf des Königes hievor einkommenes petitum, wegen des Decreti Sessionis, so E. Käyserl. Majest. den Hamburgischen Abgeordneten zu Regenspurg den 26. April. anno 1641. ertheilt, förderliche Verhelffung erfolgen zu lassen. Als hat auf E. Käys. Maj. allergnädigsten Befehl, dero gehorsamster Reichs-Hoff-Rath auch diesen Punct für die Hand genommen, und befunden, daß es mit diesem Decreto Sessionis nachfolgende Bewandniß habe:

Als bey E. Käyserl. Majest. des Königs in Dännemarck Abgesandter, Christoph von der Lippe, sub præsent. den 12. April. gemelten 1641. Jahres, mit einem allerunterthänigsten Memorial einkommen, und sich bedancket, daß Eure Käyserl. Maj. Ihme, was die von Hamburg bey dem jüngsten Reichs-Tag wider seinen König angebracht, auch darüber für Resolutiones, Befehl und Patenten ausgewircket, allergnädigst communiciren lassen, auch dabey protestiret, daß in gedachten Käyserlichen Schreiben und

Patenten, die Stadt Hamburg, E. Käys. Maj. und des H. Röm. Reichs Stadt tituliret, auch in der, wegen der Grafschafft Hollstein-Schaumburg ausgangener Edictal-Citation der Reichs-Stadt Lübeck verglichen worden, sich dargegen auf das Judicium revisorium beruffend, vermittelst dessen Indulgirung die Sache in den Stand, als wann noch niemaln am Cammer-Gericht gesprochen were, gesetzet, und dannenhero dergleichen Titul der Stadt Hamburg nicht zu ertheilen, mit weitern Vermelden, daß solches auch deme, zwischen dem Fürstl. Hause Hollstein, und der Stadt Hamburg, anno 1621. auffgerichten Vertrag zuwider, Krafft dessen die Stadt sich der Session in dem Städte-Rath enthalten müssen. Darauff hat E. Kayserl. Majest. gehorsamster Reichs-Hoff-Rath den 18. ejusdem mens. April. E. Kayserl. Maj. per votum allerunterthänigst berichtet, was massen das Fürstl. Hauß Hollstein, mit dem Kayserl. Cammer-Gerichts-Fiscal, in fast hundertjähriger Litispendenz dieser Sachen halber gestanden, und endlich im Jahr 1618. den 16. Julii, in favorem der Stadt Hamburg, in dem Cammer-Gericht zu Speyer ein Urtheil ergangen, darvon zwar das Fürstl. Hauß Hollstein die Revision gesuchet, selbe aber im Cammer-Gericht zu Speyer nicht angenommen, sondern dessen ungeachtet, vermöge des Deputation-Abschiedes de Anno 1600. als in einer Fiscalischen Exemptions-Sachen, da die Revision keinen effectum suspensivum hat, executoriales erkant, und ausgelassen worden, darwider dem Fürstl. Hause Hollstein der obangezogene Steinburgische Vertrag nicht verträglich seyn könne, in Erwegung dergleichen privat und particular Pacta oder Verträge den juribus publicis nichts derogiren mögen. Weil derowegen in Krafft obverstandener Speyerischen Urtheil, und dannenhero erlangten Reichs-Rechtens die Stadt Hamburg, zu nechsten Reichs-Tage ordentlich beschrieben, auch durch ihre Abgeordnete dazu gehorsamst erschienen, und sich alleine, wie damals vorkommen, wegen der Dännemarckischen Contradictionen und Comminationen der Session und Stimme enthalten, es aber nicht bey eines oder des andern Standes Wohlgefallen stehe, zu erscheinen, oder auszubleiben, und sich des allgemeinen Reichs-Tages zu entziehen; So möchten demnach E. Kayserl. Maj. zu Erhaltung dero und des Reichs Autorität, und mercklichen Interesse, damit die Stadt Hamburg künftigen Reichs-Schluß um so vielmehr vollenziehen zu helffen, obligat gemacht werde, den Hamburgischen Abgeordneten per Decretum auffzulegen, daß sie, alles widrigen Bedenckens ungehindert, sich zu dem Reichs-Städt-Rath, zu Deliberirung der Reichs-Geschäfften, wie andere anwesende Reichs-Städte, gehorsamlich einstellen. Welches dann auch dem Chur-Maintzischen Directorio anzudeuten, damit der Reichs-Erb-Marschall möge erinnert werden, denen von Hamburg hierzu gebührend anzusagen.

Hierauff nun haben E. Kayserl. Maj. in dero geheimen Rath, den 26. ejusdem geschlossen, daß zu Erhaltung dero und des Reichs Jurium, das gerathene Decret an der Stadt Hamburg Abgeordnete, so viel die Besuchung des Reichs-Städt-Raths anbelanget, ausgefertiget, das übrige aber, daß solches dem Chur-Maintzischen Directorio angedeutet, und von dannen aus die Ansagung dem Reichs-Erb-Marschalln intimiret werde, der Zeit nach in suspenso gelassen werden solte; welches dann also vollenzogen worden.

Wider dieses Decret aber seyn die Dän- und Hollsteinische zu Regenspurg anwesende Räthe und Gesandte, D. Wilhelm Bidenbach, und Johann Adolff Kielmann, sub præs. den 29. Junii, ejusdem Anni 1641. mit einem allerunterthänigsten Memorial einkommen, und haben sich beschweret, daß solches Decretum altera parte inaudita, lite & Revisione in Camera pendente, quo in casu executio sit suspensa, nihilque innovandum, auch wider obgemelten Steinburgischen Vertrag, und unangesehen dieses keine fiscalische Sache sey, weil dem Reich an der Contribution nichts abgehe, die von Hamburg bleiben aus oder in dem Reichs-Städte-Rath, erfolget mit Bitte, solches wiederum zu cassiren.

Es hat aber E. Kayserl. Maj. gehorsamster Reichs-Hoff-Rath den 13. hernachgefolgten Julii geschlossen; Es bleibe dieses Einwendens ungeachtet bey dem ergangenen Kayserl. Decreto, dargegen sich die Dän- und Hollsteinische Abgesandte bey dem Chur-Fürstl. Collegio zu Regenspurg beklaget, welches den 12. Julii und 26. Aug. 1641. bey Ew. Käyserl. Maj. für das Fürstl. Hauß Hollstein intercedendo dieses Innhalts einkommen: Die Chur-Fürstl. Gesandte ließen billich alles dasjenige, was Ew. Käyserl. Maj. oder dero Reichs-Hoff-Rath, zu Ertheil- und Erkennung dieses Decrets beweget haben mag, an seinen Orth gestellet seyn, könten aber in fernern der Sachen Nachdencken und Berathschlagung bey sich nicht wohl befinden, wie eben ietzo, und zwar nach Gestalt der Sachen, so dann ietziger zerrütteter, armseliger und betrübter Zeiten dergleichen Decreta, bevorab, da die Stadt Hamburg bißher die Session und Votum, Krafft des Käyserl. Ausschreibens, durch ihre in loco sich befindende Abgeordnete einzunehmen und zu führen selbsten nicht begehret, auch die Sache in Judicio revisorio noch anhängig, und derentwegen illo pendente nichts zu innoviren, wohl füglich zu ertheilen seyn mögen, zumahlen dieselbige nicht so viel, zu Beförderung des bey dem allgemeinen Reichs-Convent von E. Käys. Maj.

Maj. höchstrühmligst vorgestellten Ziel und Zwecks, als Erweckung mehrerer diffidenz und anderer weit aussehender Offension und Ungelegenheiten, sonderlich bey so vornehmen Fürstl. Häusern dienen, allerunterthänigst bittend, E. Käyserl. Maj. geruhen, dieses alles allergnädigst wohl zu consideriren, und zu Verhüthung dergleichen Inconvenientien diese Exemptions-Sache in gegenwärtigen Stande zu lassen und zu würcklicher Einnehmung der Session in dem Reichs-Städte-Rath, auff der Stadt Hamburg Deputirte ferner nicht zu dringen, deme Ihro Chur-Fürstl. Durchl. in Bayern de dato den 8. und præs. 17. Maji dieses Jahrs nochmahln inhæriren.

Dieses alles hat Ew. Kayserl. Maj. gehorsamster Reichs-Hoff-Rath nochmals in reiffe Berathschlagung gezogen, befindet aber, daß das ausgelassene Decretum Sessionis unterm 26. April. 1641. in den Rechten und Reichs-Constitutionibus fundiret, und uff dem nechstgeendigten Reichs-Tage nicht wohl unterlassen werden können. Dann obwohln die in dem Deputations-Abschiede de Anno 1600. und §. belangend, in articulo liquidationis & mandatorum de relaxandis captivis, nec non in causis Decretorum, alimentorum, tanquam casibus exceptis & privilegiatis zugelassene Revision die Execution nicht suspendiren mag. So folget doch daraus nicht, wie die Fürstl. Hollsteinischen Räthe und Abgesandte argumentiren wollen, daß die vermöge der gemeinen beschriebenen Rechten in andern Fällen verbotten Revision, den effectum suspensivum nach sich ziehe, weil die Stände des Reichs den Kayserlichen gemeinen Rechten diß-falls nicht derogirt haben, per notata Caspari Klockii in tract. de Contrib. c. 18. n. 152. Allermassen man dergleichen Revisions-Gesuch in Exemptions-Sachen nicht alleine den textibus juris communis in l. abstinendum 4. & l. ult. (quor. appel. non recip.) schnurstracks zuwider, sondern auch den Reichs-Abschieden, de anno 48. §. Etliche andere aber ꝛc. und de anno 76. §. Anfänglich ꝛc. entgegen lauffen, Krafft deren dem Cammer-Richter und Beysitzern auffzuerleget würde, daß sie dem Kayserlichen Fiscal und seinen Advocaten in Exemptions-Sachen, mit Abkürtzung aller gesuchter Verzüglichkeit verholffen seyn sollen; Dahero dann Zacharias Victor in tract. de causis Exemptionum Imperii in fin. bezeiget, daß bißhero in Exemptions-Sachen keine Revision zugelassen, wie daneben in dieser gegenwärtigen Sache auch die von dem Fürstl. Hauß Hollstein eingewandte Revisio in Camera nicht attendiret worden.

So ist zum Andern auf dem Reichs-Tage zu Regenspurg eben die Zeit gewesen, das Interesse Imperii wegen dieser vornehmen Stadt in Acht zu nehmen, weil sich die Reichs-Convent nicht alle Tage ereignen, und wann es nicht geschehen, der König solches mit der Zeit für ein sonderbares præjudicium wider das Reich hätte allegiren können, sonderlich, weil der Dänische Abgesandte im obigen Memorial selbsten hierzu Ursach gegeben, daß Ew. Käyserl. Maj. dero und des Reichs Interesse beobachten müssen.

Derowegen würde Drittens, noch weniger erst anietzo, re non amplius integra, das Käyserliche Decret wiederumb zurück genommen, oder nach des Fürstl. Hauses Hollstein Begehren cassiret werden können.

Und obgleich Vierdtens die Fürstl. Hollsteinischen Räthe und Abgesandte, in ihrem bey dem Chur-Fürstl. Collegio eingereichtem Memorial vermelden, daß, non obstante Revisione, die verwilligten Reichs-Anlagen von der Stadt Hamburg einen Weg, als den andern eingebracht, und da es daran hafften solte, diesem auch sonsten wohl abgeholffen werden könte, annoch solche Decreta zu ertheilen; So dürffte sich doch die Stadt Hamburg nach geschehener Cassation, alles fernern Contribuirens verweigern, wann der Stadt auf einseitiges Anhalten des Königs ihr jus quæsitum wiederum genommen würde.

Neben dem Fünfftens durch diese Collation ein gefährlicher Eingang in dem Röm. Reich gemachet, und damit auch in andern Exemptions-Fällen, den Ständten die Revisiones anzumelden, und deren effectum suspensivum ihnen einzubilden, Ursach und Anlaß gegeben würde.

Wann auch Sechstens, die für die Stadt Hamburg gefallene Cammer-Gerichts Urtheil Execution vermittelst der gesuchten Cassation des Decreti Sessionis in einem Fall suspendiret würde, so dürffte sich das Fürstl. Hauß Hollstein auch auf andere Fälle die Gedancken machen, und aus mehrgemelter Cassation zwischen demselben und der Stadt Hamburg noch mehrere Weiterung und Ungelegenheit erwachsen. Sintemahlen dann mehrangeregtes Decret nach fleißiger der Sachen Erwegung von E. Kayserl. Maj. selbsten allergnädigst placidirt und vornemlich auf der Kayserl. Cammer-Gerichts-Urtheil gegründet ist, auch nicht wohl thunlich seyn wolte, wann E. Käyserl. Maj. in dieser Sach alhier ein anders statuirten und verordneten, als allbereit in dero Nahmen am Cammer-Gericht zu Speyer nicht alleine mit Urtheil und Recht erkant, sondern auch wider die Dännemarck- und Hollsteinische Abgesandte selbsten anzeigen, per mandatum sine clausula in puncto Sessionis & voti an den Niedersächsischen Crayse angeordnet worden. Als verharret Reichs-Hoff-Rath nochmals bey seinem vorigen gehorsamsten Gutachten, und darinn angeführten Fundamenten, und kan deßwegen zu einer Cassation

nicht rathen/ auch einmahl nicht befinden/ wie dem König in dieser Justiz, und das Interesse Imperii betreffender Sache/ zu Verletzung des Käyserlichen Decrets in einige Weise gratificiret werden könte; Sintemahln die Stadt Hamburg ohne das wegen ihrer Gelegenheit und Commercien billich in Käyserl. Protection zu erhalten/ auch ihre Devotion, sonderlich in Hergebung ansehnlicher Geld-Hülffen würcklich erzeiget/ dahero Reichs-Hoff-Rath der gehorsamsten Meinung ist/ E. Käyserl. Maj. könten die Königlichen Abgesandten zu Oßnabrugg dahin bescheiden lassen, weil der Königl. Dännemärckischer Abgesandter zu Regenspurg/ Christoph von der Lippe/ in seinem am 12. April. anno 1641. überreichten allerunterthänigsten Memorial diesen Streit selbst unnöthiger Weise erwecket/ als hätten Ew. Käyserl. Majest. wegen des Reichs hierunter verfirenden Interesse, solches Decret Käyserl. Amts halber ergehen lassen müssen/ jedoch stehet alles zu Euer Käyserlichen Majest. allergnädigsten Belieben/ dero sich Reichs-Hoff-Rath ꝛc.

Signatum den 18. Novembr. 1643.

Præs. Dn. Præside L. B. a Reik.
Dn. a Haubiz.
Dn. a Schwarzenb.
Dn. Craff.
Dn. a Lützow.
Dn. Hilprant.
Dn. Arnoldi.
Dn. a Gebhard.
Dn. Soldner.
Dn. Walderod.
Dn. Lindenspur.
Thoman.

LXXXVII.

Der Röm. Käyserl. Majestät Resolution für die Königl. Dänischen Abgesandten/ wegen des der Stadt Hamburg im Jahr 1641. ertheilten Decreti,

in puncto Sessionis & Voti, de Anno 1643.

IHro Röm. Käyserl. auch zu Hungarn und Böheimb Königl. Majestät/ unserm allergnädigsten Herrn/ ist in Unterthänigkeit gehorsamst referiret und vorbracht worden/ was dero Käyserl. zu den Universal Friedens-Tractaten gevollmächtigte Gesandten nacher Oßnabrug (Tit. Graf von Aversberg und Lic. Crane/) was bey ihnen die Königl. Dennemarckischen Abgesandten wegen des von allerhöchstgedachter Käyserl. Majest. den 26. April. 1641. bey dem jüngst gehaltenen Reichs-Tage zu Regenspurg ertheiltes Decret für der Stadt Hamburg Abgeordnete/ ratione Sessionis & Voti in der Reichs-Städte-Rath/ angebracht und gebethen haben.

Demnach sich dann gedachte Königl. Gesandte wohl zu erinnern wissen/ welcher Gestalt an Ihr. Käyserl. Maj. und des heil. Reichs Cammer-Gericht zu Speyer den 6. Julii, anno 1618. in der lang geschwebten Exemptions-Sache/ zwischen dero Käyserl. Cammer-Gerichts-Fiscal und dem Fürstl. Hause Hollstein die Revision gesuchet/ selbige aber am Caiñer-Gericht zu Speyer nicht angenommen/ sondern dessen ungeachtet/ vermöge des Reichs-Deputation-Abschiedts de Anno 1600. als in einer Fiscalischen Executions-Sachen da die Revision keinen effectum suspensivum hat/ executoriales erkañt/ und ausgelaßen worden. Und weiln alles dasjenige/ was am vorgemelten Käyserl. und des heil. Röm. Reichs Caiñer-Gericht erkannt und ausgefertiget wird/ in Ihrer Käyserl. Majestät/ als Röm. Käysers Nahmen geschicht/ und nicht weniger Krafft hat/ als wann es von dero Käyserlichen Hoff selbst/ ausgienge und verfertiget würde.

So haben allerhöchstgedachte Ihr. Käyserl. Majest. bey vorgemeltem Reichs-Tage/ weil seither berührter ergangener Urtheil kein Reichs-Tag gehalten worden/ Ihro und des H. Reichs Interesse, damit nicht etwan durch Unterlaßung solches in præjudicium wider höchstgedachte Käyserl. Majestät und das Reich angezogen werden könte/ beobachten/ und obgemeltes Decret Käyserlichen Amts halber ergehen lassen müssen.

So besagten Königl. Dennemarckischen Abgesandten in diesem Punct zum Bescheide zu ertheilen befohlen/ und verbleiben mehr allerhöchstgenante Ihro Käyserliche Majestät denenselben ꝛc. Signatum den 15. Decembris, 1643.

LXXXIIX.

Der Stadt Hamburg neu revidirte Banquerottier- und Falliten-Ordnung/

de Anno 1647.

Articulus I.

NAchdeme sich leider eine Zeit hero viel Banquerotten und Fallissementen begeben/ und dabey verspühret worden/ daß zu der Creditoren mercklichen Verlust/ Nachtheil und Schaden des fallirten Persohn und Güter nicht also/ wie es nach Recht billig seyn solte/ verfolget und verwaltet worden; Und zwar wohl im 43. Titul des ersten Theils Hamburgischen Stadt-Rechtens/ auch in etzlichen hernach zwischen Raht und Bürgeren bewilligten Recessen nothdürfftige Verordnung gethan/ aber befunden/ daß

daß damit den Sachen noch nicht genungsam geholffen; So hat E. E. Rath auf Anhalten der Erbgesessenen Bürgerschafft/ auch mit Bewilligung/ Vollbort und Ratification derselben den 43. Titul im ersten Theil des Hamburgischen Stad-Rechtens von Banquerottirern und flüchtige Schüldenern revidiret/ corrigiret und verbessert; Und demnach gesetzet/ geordnet/ und wollen/ daß nun fürbaß gegen den fallirten Schüldenern und Banquerottirern/ ihre Persohn und Güter gehandelt und procediret werden soll/ als hernach folget.

Artic. II.

Anfänglich/ sobald ein in Schulden vertiefter Debitor ausgetreten/ oder zur gefänglichen Verhafftung gebracht/ oder gestorben ist/ und solches genungsahm rüchtbahr geworden/ daß er insolvent, oder in Schulden vertiefet sey/ soll durch die Gerichts-Verwaltere/ auff eines oder mehr Creditoren Anhalten/ auff des in Schulden vertiefften/ ausgetretenen oder eingezogenen/ oder verstorbenen Haab und Güter ein Universal-Arrest vergönnet und angeleget/ auch darauff alsobald sothane Güter/ insonderheit aber des Schuldeners Handlungs-Bücher/ Schrifften und Rechnungen/ an Orthen und Enden/ wor sie anzutreffen/ durch den Gerichts-Vogt und Gerichts-Schreiber versiegelt und inventiret werden.

Und damit sich niemand seiner Unwissenheit halber zu entschuldigen habe/ soll alsobald nach angelegten Arrest der Wortführender Bürgermeister/ ein offentliches Mandatum im Nahmen des Raths erlauben/ und unter dieser Stadt Signet an das Rathhauß anschlagen lassen/ darinnen einem jeden dieser Stadt Bürgern/ Bürgerinnen/ Unterthanen und Einwohnern der angelegte Universal-Arrest angekündiget/ und bey einer nahmhafften und ansehnlichen Poen von fünfhundert Reichsthalern auffer leget und gebothen worden; Daß ein jeder alle dasjenige/ was dem Flüchtigen/ oder Eingezogenen/ oder in Schulden verstorbenen Debitorn zugehöret/ und er in seinen Händen/ Gewahrsam oder Verwaltung hat/ ungeachtet ihm das verpfändet/ versetzet/ zu getreuer Hand hinterleget/ oder auff andere Weise von dem Debitorn selbsten oder jemand anders seinenthalber zur Hand gebracht wehre/ auch was einer von des Fallirten Gütern allhier oder anderswo mit Arrest beschlagen lassen/ wie das alles Nahmen haben mag/ nichtes ausbescheiden; Imgleichen was ein jeder demselben Fallirten oder Verstorbenen an Geld oder Wahren zu bezahlen/ oder zu lieffern schuldig ist/ ungeachtet einiger Compensation, Retention oder Prætension, so er dawider einzuwenden haben möchte/ innerhalb 14. Tagen, den nechsten nach beschehenen Anschlag bey dem Gerichts-Schreiber unterschiedlich/ mit seiner eigenen Hand verzeichnet/ übergeben/ und da er nicht schreiben kan/ mündlich vermelden soll; Und da hernacher befunden würde/ daß jemand diesem Geboth nicht nachgelebet/ sondern wissentlich etwas verschwiegen hätte/ derselbe soll in die dem Mandato einverleibte Pœn ipso facto verfallen/ und nicht destoweniger/ was er nicht angesaget/ von sich zu geben und zu bezahlen/ oder da er die bey sich habende Güther alieniret hätte/ den rechten Werth zu erstatten schuldig seyn; Denjenigen aber/ welche diesem Mandato pariret/ und die unterhabende Güter/ Gelder und Wahren angezeiget haben/ soll dadurch an ihren Rechten/ Actionen und Exceptionen durchaus nichtes præjudiciret oder benommen seyn. Auch sollen/ wenn jemand falliret und ausgetreten ist/ mit selbigen Mandato all diese Stadt-Bürgere und Einwohnere/ welche zu den Falliten Spruch und Forderung haben/ offentlich gewarnet und advertiret werden/ daß ein jeder bey dem Gerichts-Schreiber/ innerhalb vorbestimmter Zeit/ sich anmelden/ seine Action und Forderung umbständlich/ auch unterschiedlich/ mit Benennung Tages und Datum/ wann ihm der Fallit solches schuldig geworden/ schrifftlich unter seiner Hand oder mündlich/ wann er nicht schreiben kan/ profitiren und einzeichnen lassen solle: Mit dem Anhang/ wo jemand das versäumen/ und hernach der Fallite mit der angegebenen Creditoren Consens herein begleitet würde/ soll der also nicht angegebener Creditor das Geleidt dem Falliten anderen Creditoren gleich zu halten schuldig seyn/ gleich als wann er gegenwertig das Geleit mit gewilliget hätte; Würde aber jemand/ der in seinem Leben eines guten Nahmens und Glaubens geweſt/ nach seinem Tode in Schulden vertiefft angegeben/ so sollen die Erben/ auff der Creditoren Erfordern sich zu erklähren schuldig seyn/ ob sie die Erbschafft den Creditoribus auftragen/ oder derselbigen als Erben mit oder ohne beneficio Inventarii sich unterfangen wollen; Dann wofern die Erben die Erbschafft den Creditoribus auffragen/ und sich derselben als Erben nicht unterfangen wollen/ soll damit/ jedoch auff Anhalten der Creditoren/ gehalten und verfahren werden/ wie hieroben und hernach von kundbahren Fallissementen geordnet ist; Wollen sich aber die Erben ohne beneficio Inventarii der Erbschafft als Erben gäntzlich unterfangen/ lassen wir es deswegen bey Verordnung gemeiner und unser Stadt Rechten bewenden; Im Fall aber die Erben sich der Erbschafft anderer Gestalt nicht/ als cum beneficio Inventarii unterziehen wolten/ soll ein Arrest anderer Gestalt nicht/ als aus wichtigen und erheblichen Uhrsachen/ welche zu des Raths Ermeßigung stehen sollen/ und auff Anhalten der Creditoren angelegt

legt werden, und sollen in diesem Fall, wann gleich der Arrest nicht gebethen, oder nicht erhalten wird, die Erben mit der Inventation in allermassen zu verfahren schuldig seyn, wie davon in unsern Stadt-Rechten Tit. 7. Part. 3. Art. 2. 3. 4. & 5. verordnet ist, bey Vermeidung dero darinn enthaltenen Straffen; Jedoch erlauben wir, daß an statt des im 4. Art. erforderten Proclamatis die pro tempore verordneten Zehenpfennings-Herren von uns erbethen, und mit unserm Consens in deren Gegenwart mit der Inventation ohn fürgehend Proclama sonder Gefähr oder Verlust des beneficii wohl verfahren werden müge, wolten auch die Creditoren sampt und sonderlich der Inventation mit beywohnen, sollen die Erben selbige zu admittiren schuldig seyn. Wir verordnen auch, daß in diesem Fall den Creditoren erlaubet seyn soll, ein oder mehr ihres Mittels als Vollmächtige den Erben zu adjungiren, mit deren Rath und Consens die Güter administriret und den Creditoren distribuiret oder bezahlet werden mügen. Wann aber bey Absterbung eines Mannes, dessen Erben, und respective dessen Vormündere nicht anders wissen noch vermuthen, denn daß seine Güter und Nachlaß, was und wie viel er schuldig, dessen Zahl- und Entrichtung genungsahm seyn, und entrichtet werden: mügen sie in einem Monath den Nechsten, nachdem sie des Todes-Falles und angestorbener Erbschafft berichtet worden, oder respective den Vormünder-Eyd für der Obrigkeit abgeleget, alle und jede des Verstorbenen Haab und Güter, Schulden, Gegen-Schulden, briefliche Uhrkunden und anders in die Erbschafft gehörig durch einen Notarium in Gegenwart zweyer glaubwürdiger Zeugen zu inventiren, und zu beschreiben anfangen, und in zweyen Monathen darnach vollenden, und also das gantze Inventarium in dreyen Monathen verfertigen; Wiewohl aus beweglicher Ehehafft, als da der Erbe absens, oder der Erbschafft Güter an verschiedenen Orthen zerstreuet seyn, ein längere Zeit, auf der Erben Anhalten, und der Obrigkeit Erkäntnüß, gestalten und befindlichen Sachen nach, zur Inventation zugelassen werden sollen: Würden sie dann bey dem Schluß selbigen Inventarii, oder auch vorhero so viel verspühren und vermercken, daß die Creditores und andere Onera, so auff der Erbschafft hafften, nicht völlig aus derselben können abgetragen und bezahlet werden sollen sie solches den Creditoribus alsofort zu vermelden und anzudeuten, daneben auff deren Anfordern und Begehr, auch wenn nur gleich einer derselben darumb anhielte, schuldig und gehalten seyn, mit einem Cörperlichen Eyde zu erhalten, daß sie mit beregter Inventirung richtig verfahren, nichtes verschwiegen, verfehlet, entäussert, hinterhalten, und in summa gantz keiner Gefährlichkeit sich dabey gebrauchet haben, darauff die gantze Hæreditât den Gläubigern cediren, aufftragen und abtreten, welche dann nach gemachter und gesetzter dieser Ordnung damit zu verfahren; Die Erben aber, und respective deren Vormündere zu keinem mehrerem gehalten und verpflichtet seyn sollen, würden aber dieselben erstbenante Zeit mit der Inventirung und Beschreibung nicht observiren, oder etwas gefährlicher Weise im inventiren verschweigen, verhalten oder verbergen, und dessen überwiesen werden, oder sobald sie die Hæreditât zur Zahlung nicht genungsahm befunden, solches nicht andeuten, oder auch vorgesetzten Eyd, wenn der von einem oder mehr Creditoren gefodert wird, abzulegen sich verweigern, so sollen sie die Schuld, ungeachtet daß sie ein Inventarium auffgerichtet und die Erbschafft so viel nicht vermöchte, zu bezahlen verpflichtet seyn.

Artic. III.

Da auch jemand der Creditoren von des notorie ausgetretenen, eingezogenen, oder in Schulden verstorbenen Debitoris Gütern, Geldern oder Wahren, nach desselben Falliment oder tödtlichen Abgang zu sich genommen hätte, derselbe soll nicht allein solche Güter, Gelder oder Wahren, zu restituiren schuldig besondern auch seiner habenden Action und Forderung verlustig seyn.

Artic. IV.

Es sollen auch durch die Gerichts-Verwaltere des notorie ausgetretenen, eingezogenen oder verstorbenen in Schulden vertiefften Schuldeners, Diener, Buchhalter, oder auch sonsten jemand, dessen verdacht und ihnen angeben würde, ohne einigen andern gerichtlichen Processerfordert, und mit leiblichen Eyden beladen und befraget werden, des Entwichenen, Eingezogenen, oder Verstorbenen Haab und Güter, Rechnungen Handels-Bücher, und anderer seiner Anschläge und Vorhabens halber, gründliche Anzeigung ihres Wissens zu thunde, dawider sie keine Pflicht oder Verwandtnüß, damit sie dem Flüchtigen, Eingezogenen oder Verstorbenen zugethan seyn möchten, nicht schützen oder entfreyen, ihnen auch solche Anzeigung in keine Wege nachtheilig oder verweißlich seyn soll, und da jemand sich hierin säumig oder wegerlich bezeigen würde, so sollen die Gerichts-Verwaltere bey Straffe 30. M. Lübisch solches demselben nochmahlen aufferlegen, und da er in seinem Ungehorsam verharren würde, die Pœn unverzüglich exequiren, und solche Persohn nichts destoweniger durch grössere Pœn, Pfandung oder Straffe, Anzeigung ihres Wissens zu thun, angehalten werden.

Artic. V.

Es sollen auch die Creditores innerhalb 14. Tagen, oder auffs höchste in drey Wochen, von dem

dem Tage an zu rechnen, wann das Mandatum ist angehenget worden, Curatores bonorum aus ihrem Mittel erwehlen, und uns nahmkündig machen, werden sie das in bestimbter Zeit nicht thun, so wollen wir, dessen länger unerwartet, aus der Creditoren Mittel wohlhabende und bedarfe Persohnen zu Curatoren Ampts halber, und ohn einig der Creditoren Anhalten, verordnen, und welche also von den Creditoren einmüthig oder dem mehrern Theil derselben erwehlet, und uns ernennet, oder auch, in dessen Ermangelung, Ampts halber von uns verordnet worden, die sollen schuldig nicht gehalten seyn, solche Curatelschafft bey Verlust ihrer Action und Forderung über sich zu nehmen. Wolte aber jemand seiner Action und Forderung sich lieber begeben, als die Curatelschafft auff sich nehmen, das soll er innerhalb 3. Tagen, nachdem ihme die Curatelschafft von uns ist angetragen und befohlen worden, anmelden, und alsdenn wider seinen Willen zur Curatelschafft nicht genöthiget, sondern eine andere Persohn an statt seiner von den Creditoren erwehlet, oder von uns verordnet werden; Und welche Persohnen also zu Curatoren von den Creditoribus erwehlet, und uns ernennet, oder von uns gegeben oder verordnet seyn, die sollen alle des flüchtigen, eingezogenen oder verstorbenen Debitoris Gütere und ausstehende Schuld, vermittelst des Inventarii, welches der Gerichts-Schreiber gehalten hat, und continuiren soll, empfangen, einmahnen, zum Arresten, welche auff des Debitoris Güter ausserhalb dieser Stadt angeleget seyn, interveniren, die Wahren verkauffen, die Gelder dafür erheben, und sobald sie einige Gelder empfangen, ungeachtet die Güter allesampt noch nicht distrahiret, biß zu einem allgemeinen gütlichen Accord oder ordentlichen Außtrag des Rechtens, ungesäumet bey der Cämmerey, gegen billigmässige Zinse als 3. pro Cento uff des fallirten Creditoren Nahmen belegen, darhingegen sollen die Curatores bonorum, von einem jeglichen Creditorn, welcher seine Bezahlung aus der Curatela bonorum empfängt, 2. pro Cento zu geniessen, und einem jeden Creditori abzukürtzen befugt seyn, worunter gleichwohl diejenigen Creditoren, welche im Stadt-Buch vergewissert seyn, oder ein Handhabendes Pfand haben, so weit die Bezahlung aus dem verlassenen oder handhabenden Pfande reichet, nicht gemeinet seyn sollen.

Wurden auch dem Falliten oder des verstorbenen Erben alle Güter durch einen Vergleich wieder eingeräumet, so sollen der Fallit, oder des verstorbenen Erben die Curatores bonorum für ihre Mühewaltung nach Billigkeit recompensiren, oder von uns dazu compelliret und angehalten werden. Weiln auch der Curatoren Caution halber viel Difficultäten offtermahls befunden worden, so ordnen wir, daß zwar die Curatores bonorum mit einer specialen und austrücklichen schrifftlichen Versicherung oder Eyden hinführo nicht beladen, auch der eine vor dem andern, wenn sich ein Unfall begeben würde, wegen dessen, was ein ander verwircket oder versehen hätte, nicht gehalten, sondern allein eines jeglichen Curatoris Haab und Güter getreue Administration, auch gute Rechnung und Reliqua, so viel das einem jeden Curatorn, absonderlich betrifft, vermög dieser Ordnung und dadurch inducirten stillschweigenden Verpfändung von der Zeit ab, daß er von den Creditoribus zum Curatorn erwehlet und ernennet, oder durch uns verordnet, und ihme von uns darauff die Curatelschafft anbefohlen ist, den sämptlichen Creditoribus obligiret und verbunden seyn sollen.

Artic. VI.

Wir ordnen und wollen auch, wenn jemand Schulden halber ausgetreten ist, daß derselbe innerhalb 14. Tagen, oder zum längsten in drey Wochen, den nechsten nach angeschlagenen vorgedachtem Mandato, mit Benennung aller Ein- und Ausheimischen Creditoren umb ein Geleit, mit denselben sich zu vertragen, bitten und anhalten soll, und woferne seine Creditoren, welche dieser Stadt Bürgere oder Einwohnere seyn, alle sämptlich darein willigen werden, so soll er herein in die Stadt auff 4. Wochen zum Vertrag von uns geleitet, und ihme das Geleit ohne gemeldter Creditoren Consens nicht prorogiret, oder auff eine längere Zeit erstrecket werden. Nach erlangtem Geleit soll der Schuldener den Curatoribus bonorum, von allen seinem Thun und Handel, wodurch er zu dem Unfall gekommen, auffrichtige Red und Antwort geben, alle seine Güter, Gelder, Wahren und Schulden, wor und unter wehm die seyn, benennen und anzeigen, auch alle seine Handels-Bücher, Rechnungen, Missivaten, Brieffe und Schrifften exhibiren, und unter diesem allen nicht fälschlich oder untreulich handeln, auch wissentlich nichtes hinterhalten, noch verschweigen, bey Verlust und Auffkündigung des Geleits, Straffe der Gefängnüß, und anderer willkührlichen Leibes-Straffen; Auch soll er auff der Curatoren Erfordern seine Wissenschafft eydlich zu eröffnen, und die Curatores unter wehrendem Geleit und gütlichem Tractat eben wol, wie im vorhergehenden Articul enthalten, zu verfahren schuldig seyn.

Artic. VII.

So dann sich befinden würde, daß der Debitor ohne Betrug und seine Verschuldung, allein aus kundlichen und unversehenen zugestandenen Zufällen, als wegen erlittenen Brand- oder See-Schadens, oder durch ander Unglück in

Schuld und äusserstes Verderben gerathen, und derowegen den flüchtigen Fuß setzen müssen, und der Vertrag von den Gläubigern und Schuldenern gäntzlich geschlossen würde, so soll er auff getroffenen und beliebten Vertrag wieder auffgenommen, in der Stadt gelassen, und ihm das Unglück an seinen Ehren hinführo unverweißlich seyn: Würde aber befunden, daß er gefährlicher und betrieglicher Weise, im Schein Trauen und Glaubens, Geld und Wahren bey anderen, weit über sein Vermügen, wissentlich auffgeborget, entlehnet und gekaufft, durch übermeßigen Pracht, übel und fahrläßigen Haußhalten, unordentlichen Verschwenden, grosse unnöthige Gebäude, stattliche seiner Kinder Außsteuer über seinen Stand und Herkommen, in mercklicher Schulden-Last gerathen, und dadurch seinen Nechsten, wider die Christliche Liebe, Recht und Billigkeit betrogen, und zu Schaden gebracht, hernacher auffgestanden, außgetreten, und in andere Gebiethe sich begeben, und begleiten lassen hat: Weilen solche betriegliche und schädliche Handlungen, die sich einem Diebstall wohl vergleichen, dem gemeinen Nutzen, Handthierung und Kauffmannschafft zu unträglichen Schaden und Nachtheil gereichen, und derowegen gegen solche muthwillige Banquerottirer, als dem gemeinen und Privat-Nutzen, schädliche nachtheilige Persohnen, anderen zum abscheulichen Exempel, billig mit Ernst zu verfahren ist; So wollen und ordnen Wir, daß ein solcher Fallite, wenn er gleich mit seinen Creditoren vertragen ist, und darauff zur häußlichen Wohnung wiederkommt, zu keinen Dignitäten wieder gezogen werde, auch wo er einige vorhin gehabt hätte, derselben verlustig seyn, aller ehrlichen Gesellschafft, Brüderschafft, und Versamblungen sich enthalten, unten ansitzen auch in dieser Stadt das Mekeler-Ampt zu bedienen, und als ein anrüchtiger Mann über ehrliche Handlung, zu Gezeugen nicht gelassen werden soll.

Artic. VIII.

Würde aber der Flüchtiger in obgesetzter Zeit der drey Wochen, bey uns umb Geleit nicht anhalten, oder in eingewilligte Zeit den Curatoribus bonorum, seiner Güter, Schulden-Bücher, und Schrifften halber, auch sonsten, wie im 6. Art. enthalten, seine Wissenschafft nicht eröffnen, sondern fälschlich und betrieglich mit ihnen handelen, die Wahrheit wissentlich verschweigen, und muthwillig aus dem Geleit entweichen, oder sonst hierumb die gütliche Handlung zerschlagen, so soll er des Geleits nicht mehr geniessen, für einen muthwilligen und boßhafftigen Falliten gehalten, das Geleit ihm auffgekündiget, seine Haab und Güter beweg- und unbewegliche offentlich ausgeruffen, zum theuersten verkaufft, die Gelder, wie im 5. Artic. enthalten, bey der Cämmerey beleget, den Creditoren dazu, wie hernach geordnet, geholffen werden, ihnen auch frey stehen, daß sie den Ausgetretenen, an was Orth sie denselben in dieser Stadt, oder außer deren Jurisdiction antreffen werden angreiffen, und in Verhafftung bringen lassen mögen, auch soll der Fallit, welcher im Geleit ist, nach auffgekündigtem Geleit, nicht mehr als 24. Stunden Zeit haben, umb sich hinweg zu machen, auch hernacher ohne aller Creditoren Bewilligung, welche dieser Stadt Bürgere oder Einwohnere seyn, nicht wieder eingelassen, sondern es seiner anderweiten Begleitung, und deroselben Prorogation halber, zu allen Zeiten hernacher gehalten werden, wie im 6. Artic. droben enthalten und verordnet ist.

Artic. IX.

Wollen auch die Creditores ein oder mehr in den vorhabenden Vertrag nicht willigen; So soll keiner derselben, ungeachtet wie viel der anderen Glaubiger darein consentiren, oder wie hoch sich ihre Schulden erstrecken, wider seinen Willen genöthiget werden, den bevorstehenden Vertrag zu belieben, sondern ihm frey stehen, wider den Debitorem sein Recht auszuüben, und dessen Persohn zu verfolgen, es wehre dann, daß ihme genugsahme Versicherung für seine Schuld an Capital und auff die Zeit nachständigen Zinsen bestellet würde, auff welchen Fall er dem Debitori eine fünffjährige Dilation, waß der Accord von dem mehreren Theil der Creditoren gewilliget und vollenzogen worden, zu verstatten; Oder an statt der Versicherung bahre Bezahlung anzunehmen, und sich davon wegen der fünffjährigen Dilation 5. pro Cento ein jedes Jahr abziehen zu lassen, schuldig ist; Aber diejenige, welchen ihre Schuld im Stadt-Buch vergewissert ist, oder auch die dafür ein bewegliches handhabendes Pfand mit gutem Titul erlanget haben, so weit das fürm Rath verhypothecirtes Erbe, und das inhabende Pfand reichet, sollen zu solcher Dilation gantz nicht verbunden seyn; Gleicher Gestalt minderjährige unmündige Persohnen, wegen dessen so der Fallirte, in Verwaltung deroselben Vormundschafft, aus ihren Gütern zu sich genommen, und ihnen schuldig ist, sollen ebenmäßig solche Dilation zu verstatten nicht gehalten seyn, es wehre dann, daß selbige vermündete Persohnen, wann sie aus ihren unmündigen Jahren, und der Vormundschafft kommen, und nach gethaner Schluß-Rechnung ihme das gutwillig gelassen, oder von neuen creditiret hätten; Auch sollen alle andere Creditoren, welche nach unsern Stadt-Rechten, vermöge des 2. 3. 4. 5. 6. 7. 8. 9. 10. und 11. Art. part. 2. tit. 5. denen hypothecarien fürgezogen werden, und der Fiscus, in Fällen, worinn derselbe für anderen Creditoren nach Recht befreyet, zu solcher Dilation nicht verbunden seyn; Die übrigen hypothecarien aber, welche entweder ausdrückliche bedingte oder stillschweigende Verpfändung haben, sollen sothane Dilation gegen genungsahme Versicherung auff fünff Jahr, denen andern Chyrographarien und Buch-Schulden gleich zu verstatten, oder an statt dessen bahre Bezahlung gegen Abzug der 5. pro Cent, wie obgemeldet, anzunehmen schuldig und gehalten seyn.

Artic. X.

Und wird der mehrer Theil der Gläubiger, nicht nach Anzahl der Persohnen, sondern nach Grösse der Schulden verstanden, da aber die Gläubigere der Schulden halber gleich wehren, so soll der mehrer Theil der Persohnen fürgezogen werden.

Artic. XI.

Wann die Güte entstanden, soll uff eines oder mehr Creditoren Begehren, ein offen Proclama im Niedern-Gerichte erkandt, und ungeachtet einiger Appellation an das Ober-Gericht, an das Stadt-Hauß angeschlagen, auch an die benachbahrte oder andere Städte, da vermuhtlich des Debitoris Gläubigere seyn, geschicket werden, und ein jeder in dero darin benandten Zeit erscheinen, und seine Schuld im Gericht beweisen, auch da einiges bösen Argwohns oder Verdachts erhebliche Anzeige gegen jemand der Creditoren vorgebracht würde, soll derselbe bey seinen leiblichen Eyde erhalten, daß seine habende Schuld-Verschreibung, und producirte Uhrkunden, auffrichtig, das Datum nicht versetzet, und dabey keine Gefährligkeit, den anderen Creditoren zum Nachtheil, ihme selbst oder dem beschuldeten Debitori zum Vortheil gebrauchet sey.

Artic. XII.

Folgends sollen die Data der producirten Verschreibungen, und andere Beweise, im Gerichte verzeichnet, vorgezeiget, und ob in denselben des Schuldeners Güter verpfändet, und was sonsten ein jeder dero ihme zustehenden Gerechtigkeit und Priorität halber fürgetragen wird, wohl erwogen, und was recht ist, erkandt werden; Jedoch sollen in Fallissimenten, welche sich nach Publication und Eröffnung dieser Ordnung begeben werden, diejenigen Creditores, welche nicht im Stadt-Buch vergewisseret seyn, oder kein handhabendes Pfand haben, sondern andere ausdrücklich bedingte, oder stillschweigende Verpfändung haben, ein jeder nach seinem dato zu erst das Capital, und wann alle Capitalen bezählet seyn, alsdann seine hinterstellige und verfallene Zinsen, ebenmäßig nach seinem dato, aus des Fallirten Gütern, wie die zur Zeit des Falliments befunden und beschrieben seyn, empfangen, und hinführo die ältere Hypothecarii ihrer Zinsen halber vor den Jüngeren, als lange dieselbe ihrer Capitalen halber nicht bezahlet seyn, keiner Priorität oder Vorzugs geniessen: Woferne aber nach dem Falliment, unter wehrenden Concurs und Rechtfertigung der Fallirten Güter beneficiret, und an Renten oder Einkünfften vermehret würden, so soll all solcher Zuwachs nicht den gesamten Creditoren, sondern allein demjenigen zum besten kommen, welchem vermüge der ergangenen Priorität-Urtheil es gebühret und ein jeder deroselben nach rato oder advenant dessen, so ihm zuerkandt, in solchem Zuwachs pro Centum so viel genießen als viel die Güter pro Centum nach begebenen Falliment und wehrenden Concurs an Zukunfft und Renten verbesseret worden; Jedoch sollen minderjährige und unmündige Persohnen, wegen dessen so der Fallirte in Verwaltung deroselben Vormundschafft, aus ihren Gütern zu sich genommen, und ihnen schuldig ist, auch der Zinsen halben, so weit sie dieselbige von den andern Contutoren nicht würden erhohlen können, ihrer Zeit und Vorzug für andern Creditoren geniessen.

Artic. XIII.

Welche alsdenn aus denen allhie verhandenen Gütern nicht können bezahlet werden, denen soll frey seyn, des Fallirten Persohn und Güter, an was Orthen und Enden dieselben anzutreffen seyn werden, zu verfolgen, in Verhafftung zu nehmen, und ihre Bezahlung zu suchen, darzu wir ihnen Unsere Bitt-Brieffe und Executorialen auff ihr Begehren und Kosten mittheilen wollen.

Actum & Decretum in Senatu, publicatumque sub Signeto den 1. Octobr. A. Christi 1647.

LXXXIIX.*

Decretum E. E. Raths zu Hamburg, die Beobachtung der Banco-Ordnung betreffend, de Anno 1648.

NAchdem einen Ehrbaren Rathe glaublich vorgebracht, was massen die Kauffleuthe der Banco an grossen Summen einander die Zahlung zu thun sich unternehmen, auch unterweilen einer dem andern die Zahlung ausserhalb Banco abdringen will, und aber dadurch nicht allein allerhandt frembde Müntz-Sorten vielleicht wieder einschleichen dürfften, besondern auch die Ersahrung bezeuget, daß durch solche Occasion eine Sortirung, und gleichsahm neue Küpperey an den Reichsthalern einreißen will, zu dem bey Anrichtung der Banco unter den Kauffleuthen beliebet, auch der Banco-Ordnung einverleibet worden, daß alle Wechsel-Gelder, es sey im Geben oder Nehmen, wann dieselbigen Wechsel-Gelder sich über 400. M. erstrecken

thun/ in Banco alhie sollen geschrieben werden/ und bezahlet/ mit der Verwarnung/ woferne jemandt dagegen handeln würde/ daß von all solchen ausserhalb der Banco bezahlten Geldern jedesmahl 25. M. in bemeldte Banco verfallen/ und von denen Deputirten Herren abgefordert werden sollen.

Als will E. Ehrbahr Rath alle und jede dieser Stadt Bürger/ Einwohner und sonst jedermänniglich hiermit erinnert/ vermahnet/ und denselben ernstlich gebothen haben/ daß sich ein jeder ins künfftige solcher Zahlung ausserhalb der Banco, wann die Summa, wie obberührt/ sich über 400. Marck erstrecket/ und aller Sortirung und Aussuchung der Reichsthaler enthalten sollen/ mit der Verwarnung/ woferne jemand demselben zugegen handeln/ und darüber betreten würde/ daß er nicht allein in die 25. M. Straffe/ der Banco zu erlegen/ verfallen seyn/ besondern auch über das mit willkührlicher ansehnlicher Straffe beleget werden soll.

Als auch einem Erbahren Rath abermahl berichtet/ wie daß dem/ den 9. April/ dieses lauffenden Jahres publicirten Mandato, wegen Ausführung des Geldes/ nicht nachgelebet würde; Als will Ehrengemeldter Rath selbiges Mandat alles seines Innhalts nochmahlen wiederholet/ und bey Verwürckung der Gelder/ und andern Straffen/ die Ausführung nochmahlen ernstlich verbothen haben/ wornach sich ein jeder zu richten/ und für Schaden zu hüten. Actum & decretum in Senatu publicatumque sub signeto, den 27. Octobr. anno 1648.

LXXXIX.

Käyserliches Decretum an den Reichs-Erb-Marschall/ Grafen zu Pappenheim/ die Assignation eines Qvartieres/ vor die Deputirten der Stadt Hamburg auf dem Reichs-Tage zu Regenspurg betreffend/ de Anno 1654.

VOn der Röm. Kayserl. Maj. unserm allergnädigsten Herrn/ deroselben und des H. Reichs Erb-Marschalln Herrn Wolff Philippen/ Herrn von Pappenheimb/ hiemit in Gnaden anzuzeigen: Nachdem erst allerhöchstgedachte Ihre Käyserl. Maj. gehorsamst ist berichtet worden/ daß deroselben und des heil. Reichs-Stadt Hamburg allhie anwesende Abgeordneten nicht allein mit keinem gebührenden Qvartier versehen/ sondern auch ihnen die Taffel gleich anderen Abgeordneten/ vor ihrem Logament nicht angeschlagen worden.

Also ist deroselben allergnädigster auch ernstlicher Befehl an ihme Herrn Reichs-Erb-Marschallen hiemit/ daß er ermelte Hamburgische Abgeordnete/ nicht allein mit einem tauglichen Qvartier/ ietzt und ins künfftige/ so offt sie zum Reichs-Tag beschrieben werden/ accommodiren/ sondern auch wegen Anschlagung der Taffel dasjenige verordnen wolle/ was dißfalls das Herkommen gegen ihres gleichen Ständen des Reichs/ und deroselben Abgesandten erfordert.

An deme beschicht allerhöchstgedacht Ihrer Käyserl. Maj. allergnädigst gemessener Will und Meynung die ihme Herrn Reichs-Erb-Marschalln mit Käyserl. Gnaden wohl gewogen verbleiben.

Signatum zu Regenspurg/ unter Ihrer Käyserl. Maj. hervor gedruckten Käyserl. Secret-Insiegel/ den 22. April. Anno 1654.

(L. S. Cæs.)

Vt. Ferdinand/ Graff Kurtz.

Wilhelm Schröder.

Inscriptio.

Von Röm. Käyserl. Maj. unsers allergnädigsten Herrn wegen/ deroselben und des H. Reichs Erb-Marschallen Herrn Wolff Philipsen Hn. von Pappenheimb/ in Gnaden einzuhändigen.

XC.

Revers des Reichs-Erb-Marschalls/ Grafens zu Pappenheim/ so er denen Deputirten der Stadt Hamburg auff dem Reichs-Tage zu Regenspurg/ wegen nicht assignirten Reichs-Qvartiers und angeschlagener Taffel gegeben/ de Anno 1654.

NAchdem die Römische Käyserl. auch zu Hungarn und Böheimb Königl. Majest. mein allergnädigster Herr mir copeylich vorhergehendes/ dem wahren Originali von Wort zu Wort gleichlautendes Decretum den 27. Aprilis, styl. vet. allergnädigst insinuiren lassen; Als habe ich den Hamburgischen zu diesem Reichs-Tage beschriebenen Abgeordneten/ solches alsofort notificiret/ und mich anerbothen/ auff ihr Begehren alsofort das ietzo habende Reichs-Qvartier zu verändern/ oder da sie in ietzigem Qvartier zu verbleiben Beliebung tragen möchten/ die gewöhnliche Taffel anschlagen zulassen.

Weiln sie aber sich gegen mir in Antwort erkläret/ daß wegen Ihrer Käyserl. Maj. täglich erwartenden Auffbruch und Endigung des Reichs-Tages/ es ihnen mehr beschwer- als nützlich seyn möchte/ das Qvartier zu verändern/ auch die Taffel für dem ietzigen Qvartier anzuschlagen/ gleicher Ursachen halber/ nicht eben begehren thäten/ besondern für dieses mahl die Taffel auf meine beschehene Oblation für angeschlagen hielten/ jedoch mit ausdrücklicher Bedingung/ daß Ihren Herren und Obern ietzo und künfftigen Zeiten unpræjudicirlich seyn und bleiben solle/ deß sie das Käyserl. Decreti aus vorerwehnten Ursachen sich ietzo nicht bedienet/ und daß zu allen künfftigen Zeiten die Hamburgische zu dem ausschreibenden Reichs Tag berufene Abgeordnete/ gleich anderen Ständen und Städten mit einem gebührenden Qvartier und Anschlag der Taffel versehen werden möchten.

Wann sie dann wegen obiges alles zu Conservirung ihrer Herren und Obern Rechten/ einen beglaubten Schein und Uhrkund gebührend von mir gesucht und gebethen/ ist auch solches von Rechts wegen ihnen nicht zu versagen gewest/ auch urbietig bin/ der Stadt Hamburg Abgeordneten allemahl/ vermöge vorhergehenden Käyserlichen Decreti, mit dem Reichs-Qvartier und Anschlagung der Taffel zu versehen/ so habe ich vorgemelte Abgeordnete deswegen hiemit versichern/ und solches mit meinem Insiegel und Unterschrifft bekräfftigen wollen/ Geschehen in Regenspurg/ den 27. Aprilis, Anno 1654.

(L.S.)

Wolff Phillip/ Eltester Reichs-Marschall/ Graff und Herr zu Pappenheim/ Röm. Käyserl. Maj. Cämmerer.

XCI.

Käysers Leopoldi Confirmation derer von Käyser Friderico III. im Jahr 1482. der Stadt Hamburg ertheilten Privilegien/ die Verführung der Waaren auff der Elbe betreffend/ de Anno 1660.

WIr Leopoldt von GOttes Gnaden/ erwehlter Römischer Käyser/ zue allen Zeiten Mehrer des Reichs/ in Germanien/ zue Hungarn/ Böheim/ Dalmatien/ Croatien und Schlavonien ꝛc. König/ Ertz-Hertzog zu Oesterreich/ Hertzog zue Burgundt/ zue Brabandt/ zue Steyr/ zue Kärndten/ zue Crain/ zue Lützemburg/ zue Württemberg/ Ober- und Nieder-Schlesien/ Fürst zue Schwaben/ Marggraff des H. Röm. Reichs/ zue Burgau/ zu Mähren/ Ober- und Nieder-Laußnitz/ Gefürster Graf zue Habspurg/ zue Tyrol/ zue Pfierdt/ zue Kyburg und zue Görtz/ Landtgraff in Elsas/ Herr auff der Windischen Marck/ zue Portenaw und zue Salins ꝛc. Bekennen offentlich mit diesem Brieff/ und thun kundt allermenniglich/ daß uns die Ehrsamen/ unsere und des Reichs liebe Getreue N. Burgermeister und Rath der Stadt Hamburg/ underthänig zu erkennen geben/ wie daß sie von weylandt unserm Vorfahren/ Käyser Friederichen/ löblicher milder Gedächtnus/ ein Privilegium und Freyheit erlangt/ darinnen austrücklichen fürsehen daß niemand den Elbstromb auff oder ab/ weder Waitzen/ Korn/ Roggen/ Gersten/ Meel/ noch ander Getraidt/ und auch weder Wein noch Bier/ noch sonst gar keine andere Wahren/ für die gemelte Stadt Hamburg führen sondern solche Wahren alda auszulegen/ und zu vertreiben/ oder zu verkauffen schuldig sein solle/ und wiewohl demselben zuewider Graf Günther zue Müllingen/ Herr zue Borbey/ und Graff Johanns sein Sohn/ eine Freyheit ausgebracht/ so were doch dieselbe von hochgedachten unserm Vorfahren Käyser Friederichen/ aus etzlichen beweglichen Vrsachen/ wiederumb cassirt und auffgehoben/ und solcher Cassation und Auffhebung gedachten Burgermeistern und Rath der Stadt Hamburg Briefflicher Schein und Vrkundt darüber gegeben worden/ wie sie uns denn solche von weylandt Käyser Friederichen habende Freyheit und Cassation-Brieff in glaubwürdigen Schein fürbringen haben lassen/ welche von Wort zu Worten hernach geschrieben stehen und also lauten:

Inserantur Privilegia Käysers Friderici III. de Anno 1482. sub Num. XLVIII. XLIX.

Und uns darauff obbenante von Hamburg demütiglich angeruffen und gebeeten/ daß Wir als ietzt regierender Römischer Käyser ihnen solche obbegrieffene Käyser Friederichs Freyheit und Cassation-Brieffe/ und darzue alle und jegliche andere ihre Freyheiten/ Gnaden/ Brieffe/ Privilegien/ Handtvesten/ Rechten und Gerechtigkeiten/ die sie von unsern Vorfahren am Reich/ Römischen Käysern und Königen auch andern Fürsten und Herren Geistl. und Weltlichen/ Städten/ Landen und Landtsässen/ redtlich erworben und erlangt/ und darzue alle ihre alt Herkommen und gute Gewohnheit/ die sie auch bißhero zue Wasser und Landt gehabt und redlich herbracht haben/ alles ihres Inhalts/ inmassen hernacher weylandt unser geliebte Herren Vettere/ Anherr und Vatter/ Käyser Maximilian der Ander/ Kayser Rudolph der Ander/ Kayser Matthias/ Kayser Ferdinandt der Ander/ und Kayser Ferdinandt der Dritte/ allerhochlöblichster Gedächtnus/ auch gethan/ zue ernewern/ zue confirmiren und zue bestetten gnädiglich geruheten. Das haben wir angesehen/ solch ihr demütig zimbliche Bitte/ auch die angenehme Dienst so ihre Vorfahren/ weyland unsern Vorfahren am Reiche/ Römischen Käysern und Königen/ offt williglich erzeigt und bewiesen haben/ und sie uns und dem heiligen Reich nicht weniger zue thun sich gehorsamlich erbietten/ auch wohl thun sollen und mögen/ und darumb mit wohlbedachtem Muth/ gutem Rath und rechter Wissen den vorgenannten Burgermeistern und Rath der

Stadt Hamburg und ihren Nachkommen, die obeingeleibter Käyser Friederichs Brief, in allen ihren Puncten, Stücken, Clausulen, Articulen, Inhaltung, Meinung und Begreiffungen, dergleichen alle andere ihre Gnaden, Freyheiten, Privilegien, Handvesten, Rechten und Gerechtigkeiten, so ihnen von weyland unsern Vorfahren, Römischen Käysern und Königen, auch von andern Fürsten und Herren, Geistlichen und Weltlichen auch Städten Landen und Landsäßen gegeben worden, wie die von Wort zu Worten lauten und begriffen sind, gemeiniglich und sonderlich, und darzue alle und iegliche ihre gute Gewohnheiten, die sie bißher zue Wasser und Landt redlich und löblich hergebracht haben, als ietzt erwählt- und regierender Römischer Käyser gnädiglich vernewert, confirmirt und bestettiget, vernewern, confirmiren und bestetten die auch ihnen also hiemit von Römischer Käyserlicher Macht Vollkommenheit, hiemit wissentlich in Crafft diß Briefs, was wir ihnen von Obrigkeit und Rechts wegen daran zue confirmiren und zue bestetten haben, confirmiren und bestetten sollen und mögen. Vnd mainen, setzen und wollen, daß nun hinfüroan die obbeschrieben weyland unsers Vorfahren, Kaysers Friederichen, löblicher Gedächtnus, Briefe, in allen und jeglichen ihren Worten, Puncten, Clausuln, Articulen, Inhaltung, Meinung und Begreiffungen, dergleichen alle andere Ihre Gnaden, Freyheit, Privilegien, Handvesten, Rechten und Gerechtigkeiten, so sie von weyland unsern löbl. Vorfahren, Römischen Kaysern und Königen, auch andern Fürsten, Herren, Städten, Landen und Landsäßen, wie obstehet, erlanget, gemeiniglich und sonderlich, wie die von Wort zu Worten lauten, und darzue alle und jegliche ihr alt Herkommen und gut Gewohnheiten, so sie bißher zue Wasser und Landt gehabt, redlich und löblich herbracht haben, kräfftig, mächtig und würcklich seyn, stätt und vest bleiben, und die gedachten Burgermeister und Rath der Stadt Hamburg und ihre Nachkommen, Zuegehörige und Verwanthen, sich deren alles ihres Innhalts, wie die von Wort zu Worten lauten, und sie deren in possess seyn, erfreuen, gebrauchen und geniessen sollen und mögen, von allermenniglich unverhindert, auch jemands, was Stands oder Wesens der oder die seyn, dargegen und gedachter Stadt Hamburg altem Herkommen zuewider hierin kein Eintrag thuen noch darwider gefährlicher Weise nichts handlen und fürnehmen solte, in keine Weise noch Wege.

Vnd gebiethen darauff allen und jeden Chur-Fürsten, Fürsten, Geistlichen und Weltlichen, Prälaten, Graffen, Freyen, Herren, Rittern, Knechten, Haubtleuthen, Land-Vögten, Vitzdomben, Vögten, Pflegern, Verwesern, Amptleuthen, Schultheißen, Burgermeistern, Richtern, Räthen Burgern, Gemeinden, und sonst allen andern unsern und deß Reichs Vnderthanen und Getrewen, was Würden Stands oder Wesens die seyn, ernstlich und vestiglich mit diesem Brieff, und wollen, daß sie die vorgenanten Burgermeister und Rath der Stadt Hamburg, und ihre Nachkommen, an den vorbestimbten Freyheiten, Cassation und allen andern Ihren Gnaden, Privilegien, Handvesten, Rechten, Gerechtigkeiten, alten Herkommen und guten Gewohnheiten, wie oben vermeldet, und dieser unser Kayserlichen Confirmation nicht hindern, noch irren, sondern sie deren geruhiglich gebrauchen, geniessen und gäntzlich darbey bleiben lassen, und von unser und des Reichs wegen handhaben, schützen und schirmen, und hierwider nicht thuen, noch des jemands andern zue thuen gestatten, in keine Weise, als lieb einem jeden seye, unser und des Reichs schwere Vngnad und Straff, und die Poen in obbeschriebenen Briefen begriffen, zu vermeiden, die ein jeder, so offt er freventlich hierwider thäte, uns halb in unser und des Reichs Cammer, und den andern halben Theil offtgenanten Burgermaistern und Rath der Stadt Hamburg und ihren Nachkommen, unableßlich zue bezahlen verfallen seyn solle. Vnd uf daß dieselben Burgermaister und Rath der Stadt Hamburg bey allen vorbeschriebenen Freyheiten und Cassation, auch dieser unser Kayserlichen Ernewerung, Confirmation und Bestettung umb so viel desto stattlicher bleiben und gehandhabt werden mögen; So haben wir ihnen aus sondern Gnaden und von ehegemelten unserer Kayserlichen Macht Vollkommenheit zue Executorn und Handhabern gesetzt und verordnet. Setzen und verordnen ihnen dieselbe auch hiemit, den Hochgebohrnen Wilhelm, Marggraffen zue Baden und Hochberg, Graffen zue Spanheimb unserm lieben Vetter, Fürsten und Rath, auch die Wohlgebohrnen, Edlen, Ehrsamen, Gelehrten unsere und des Reichs liebe Getrewen, N. die ietzigen und alle künfftigen unserer Cammer- Richter und Beysitzer, unsers Käyserlichen Cammer Gerichts im heyligen Reiche, und bevehlen ihnen darauff, daß sie genanten Burgermeister und Rath der Stadt Hamburg, ihre Nachkommen, Zuegehörigen und Verwanthen bey obberührten ihren Freyheiten von unsertwegen handhabē, verthaidigen, schützen und schirmen und ob jemand darwider thun, oder denen zuewider gefährlicher Weise, ichtes handlen würde, gegen denselben auff Ansuchung gedachter Burgermeister und Räthe, wie sich gebührt durch Mittel Rechtens und andere gebührliche nottürfftige Weg auff die genandten Poen, und sonsten so ferr procediren und handeln, damit gedachte Burgermeister und

Räthe der Stadt Hamburg und ihre Nachkommen, bey vielbestimbten ihren Freyheiten, Cassation und dieser unser Confirmation und Bestättigung erhalten werden. Mit Vrkundt dieses Briefs besiegelt mit unsern Kayserlichen anhangenden Insiegel. Der geben ist in unserer Stadt Laibbach, den zehenden Tag deß Monaths Septembris, nach Christi unsers lieben HErrn und Seeligmachers Gnadenreichen Geburth, sechzehenhundert und im sechzigsten, unserer Reiche, des Römischen im dritten, des Hungarischen im sechsten, und des Behaimischen im vierten Jahre.

Leopoldt.

Vt. Wildrich von Walderdorff.

Ad Mandatum Sacræ Cæsareæ Majestatis proprium

Wilhelmb Schröder.

XCII.

Käysers Leopoldi Confirmation derer von Käyser Ferdinando II. im Jahr 1621. der Stadt Hamburg confirmirten Privilegien Käysers Friderici III. wegen Verführung der Waaren auf der Elbe, de Anno 1660.

WIr Leopoldt von GOttes Gnaden, Erwehlter Römischer Käyser, zue allen Zeiten Mehrer des Reichs, in Germanien, zue Hungarn, Böhaimb, Dalmatien, Croatien und Schlavonien ꝛc. König, Ertz-Hertzog zue Oesterreich, Hertzog zue Burgund, zue Brabandt, zue Steyr, zue Kärndten, zue Crain, zue Lützemburg, zue Württemberg, Ober- und Nieder-Schlesien, Fürst zue Schwaben, Marggraff des H. Röm. Reichs, zue Burgaw, zue Mähren, Ober- und Nieder-Laußnitz, Gefürster Graf zue Habspurg, zue Tyrol, zue Pfierdt, zue Kyburg und zue Görtz, Landgraff in Elsaß, Herr auff der Windischen Marck, zue Portenaw und zue Salins. Bekennen öffentlich mit diesem Brieff, und thun kundt allermänniglich, daß uns die Ehrsamen, unsere und des Reichs liebe Getrewe, N. Burgermeister und Rath der Stadt Hamburg, unterthäniglich zue erkennen geben, was Massen sie von weilandt dem Durchleuchtigsten Fürsten und Herrn, Ferdinando dem Andern, Römischen Käyser, unsern freundlich geliebten Herrn und Anherrn, Hochlöblich- und Christseeligster Gedächtnus mit einem Confirmation- und Bestättigungs-Brieff, über ihre von auch weylandt unsern Vorfahren, Käyser Friederichen, löblicher und milter Gedächtnus erlangte Freyheit, daß keine Kauffmanns- Wahren auff der Elbe hinunter, Hamburg vorbey, geführt werden sollen, under dato, Wien den zwey und zwantzigsten Januarii, Anno Sechzehenhundert ein und zwantzig, gnädigst begabet und versehen worden weren, welcher Brieff von Wort zu Wort, hernach geschrieben stehet und also lautet:

Inseratur Confirmatio K. Ferdinandi II. de A. 1621. so oben sub. N. LXXV. befindlich.

Und uns darauff obbenante Burgermeister und Rath der Stadt Hamburg, demütiglich angeruffen und gebetten, daß wir, als ietzt regierender Römischer Käyser, obinserirten weylandt Käysers Ferdinandi des Andern, Brief und Privilegium gleicher Gestalt zu ernewern, zue confirmiren und zue bestetten, gnädigst geruheten. Deß haben wir angesehen solch ihr demütig zimliche Bitte, auch die angenehme, getrewe und nutzliche Dienste, so ihre Vorfordern, weylands unsern löblichen Vorfahren am Reiche, Römischen Käysern und Königen, vielfeltig und offt williglich erzeigt und bewiesen haben, und Sie uns und dem heiligen Reich hinfürter nicht weniger zue thun gehorsambst erbietig seindt, auch wohl thun können, mögen und sollen. Vnd darumb mit wohlbedachtem Muth gutem Rath und rechten Wissen, obbestimbtes Privilegium alles seines Innhalts und Begriffs gnädigst erneuert, confirmirt und bestättigt, ernewern, confirmiren und bestätten solches auch hiemit, von Römischer Kayserlicher Macht Vollkommenheit, wissentlich in Krafft diß Briefs, und meinen, setzen und wollen, daß obgeschriebener weilandt unsers geliebten Herrn und Anherrns, Kayser Ferdinanden des Andern Brieff, in allen seinen Worten, Puncten, Clausuln, Articuln, Innhaltungen, Meinungen und Begreiffungen kräfftig und mächtig seyn, stet, vest und unverbrüchlich gehalten, und darwider im wenigsten nicht gethan, fürgenommen oder gehandelt werden solle, in kein Weiß noch Wege, doch uns und dem heiligen Reich an unsern und sonst menniglich an seinen Rechten und Gerechtigkeiten unvergriffen und unschädlich.

Vnd gebieten darauff allen und jeden Chur-Fürsten, Fürsten, Geist- und Weltlichen, Prälaten, Graven, Freyen, Herren, Rittern, Knechten, Hauptleuten, Land-Voigten, Vitzdomben, Voigten, Pflegern, Verwesern, Amptleuten, Schuldhaißen, Burgermeistern, Richtern, Räthen, Burgern, Gemeinden, und sonst allen andern unsern und des Reichs Unterthanen und Getrewen, in was Würden, Stands oder Wesens die seind, ernstlich und vestiglich mit diesem Brieff, und wollen, daß sie obbenannte Stadt Hamburg, an den obbeschrieben Privilegien, Gnaden, Freyheiten, Recht und Gerechtigkeiten, darmit sie, wie vorstehet, von unsern löblichen Vorfahren am Reich gnädiglich begabet seyn, auch dieser unser Kayserl. Confirmation und Bestettigung nicht hindern noch irren, sondern

sie

sie dabey von unser und des Reichs wegen, vestiglich handthaben, verthaidigen, schützen und schirmen, auch deren aller ruhig freuen, gebrauchen, genießen, und gäntzlich darbey bleiben lassen, hierwider nicht beschwehren, bekümmern oder betrüben, noch solches durch die ihrigen, oder jemands anderen zu thun oder geschehen, verstatten, in keinerley Weiß noch Wege, als lieb einem jeden sey, unser und des Reichs schwehre Vngnadt und Straff, und darzu die Poen, in offt berührten Brieff und Privilegien begriffen, zu vermeiden, das meinen wir ernstlich.

Mit Uhrkund diß Brieffs, besiegelt mit unserem Kayserl. anhangendem Insiegel, der geben ist in unserer Stadt Laibach, den zehenden des Monats Septembris, nach Christi unsers lieben HERRN und Seligmachers Gnadenreichen Geburth, im sechzehenhundert und sechzigsten, Vnserer Reiche des Römischen im dritten, des Hungarischen im sechsten, und des Böheimbischen im vierdten Jahren.

Leopoldt.

Vt. Wildrich Hüpfl von Walderdorff.
Ad Mandatum Sacræ Cæsareæ Majestatis proprium
Wilhelm Schröder.

XCIII.

Käysers Leopoldi Confirmation des von Käyser Ferdinando II. der Stadt Hamburg, im Jahr 1628. ertheilten Privilegii, die freye Schiffarth auff der Elbe betreffend, de Anno 1660.

WIr Leopoldt von GOttes Gnaden, erwehlter Römischer Käyser, zue allen Zeiten Mehrer des Reichs, in Germanien, zue Hungarn, Böheim, Dalmatien, Croatien und Schlavonien ꝛc. König, Ertz-Hertzog zu Oesterreich, Hertzog zue Burgundt, zue Brabandt, zue Steyr, zue Kärndten, zue Crain, zue Lützemburg, zue Württemberg, Ober- und Nieder-Schlesien, Fürst zue Schwaben, Marggraff des H. Röm. Reichs, zue Burgau, zu Mähren, Ober- und Nieder-Laußnitz, Gefürster Graf zue Habspurg, zue Tyrol, zue Pfierdt, zue Kyburg und zue Görtz, Landtgraff in Elsas, Herr auff der Windischen Marck, zue Portenaw und zue Salins ꝛc. Bekennen offentlich mit diesem Brieff, und thun kundt allermenniglich, daß uns die Ehrsamen, unsere und des Reichs liebe Getreue N. Burgermeister und Rath der Stadt Hamburg, underthänigst fürbracht und zu erkennen geben, was Massen sie von weylandt dem Durchleuchtigsten Fürsten und Herrn, Herrn Ferdinando dem Andern, Römischen Käyser, unsern freundlichen geliebten Herrn und Groß-Vattern, hochlöbl. und Christsel. Gedächtnus, unter dato Prag den dritten Junii, Anno sechzehenhundert acht und zwantzig mit einem Privilegio, daß hinfüro keine Vestungen, Forten oder Schantzen, auff den Insuln in der Elbe, noch auf den Landen an der Elbe, von der Stadt Hamburg ab, biß in die See, und obenwarts fünff Meil Wegs von Hamburg gelegt oder gemacht, noch einig Orlog-Schiff auff dem Elb-Strom logirt werden solle, dadurch die mehrbesagte Stadt Hamburg incommodirt werden, und die Trafiquirende einige Molestation empfinden könten oder möchten, gnädigst begabt und versehen, solches Privilegium auch von unsern in GOtt ruhenden Herrn Vattern, weylandt Kayser Ferdinandt dem Dritten, Christmildester Gedächtnus, den siebenden Julii, Anno sechzehenhundert sieben und dreyßig confirmirt und bestättigt worden, welches Privilegium von Wort zue Worten hernach geschrieben stehet und also lautet:

Inseratur Privilegium Käysers Ferdinandi II. de Anno 1628. supra sub Num. LXXVI.

Und uns darauff obbenante von Hamburg demütiglich angeruffen und gebetten, daß Wir als ietzt regierender Römischer Käyser obinserirtes Privilegium, gleichfals zue ernewern, zue confirmiren und zue bestetten gnädiglich geruheten. Das haben wir angesehen, solch ihr demütig zimblich Bitte, und darumb mit wohlbedachtem Muth, gutem Rath und rechter Wissen obbestimbtes Privilegium gnädigst ernewert, confirmirt und bestettet, ernewern, confirmiren und bestetten solches hiemit aus Röm. Kayl. Macht Vollkomenheit, wissentlich in Crafft diß Briefs, und mainen, setzen und wollen, daß obbeschrieben weylandt unsers geliebten Herrn und Groß-Vatters Privilegium und Freyheit, in allen seinen Worten, Puncten, Clausuln, Innhaltung, Meinung und Begreiffungen, cräfftig und mächtig seyn, stet, vest und unverbrüchlich gehalten, und darwider im wenigsten nit gethan oder gehandelt werden solle, doch uns und dem Reich, und sonst menniglich an seinen Rechten unschädlich. Vnd gebieten darauf allen und jeden Chur-Fürsten, Fürsten, Geistlichen und Weltlichen, Prälaten, Graven, Freyen, Herren, Rittern, Knechten, Land-Voigten, Haubtleuthen, Vitzdomben, Vögten, Pflegern, Verwesern, Ambtleuthen, Landt-Richtern, Schulthaißen, Burgermeistern, Richtern, Räthen, Burgern, Gemeinden, und sonst allen andern unsern und des Reichs Vnderthanen und Getrewen, was Würden, Stands oder Wesens die seynd, ernstlich und vestiglich mit diesem Brieff, und wollen, daß sie obbenante Stadt Hamburg an dem obbeschriebenen Privilegio, Gnaden, Freyheiten, Recht und Gerechtigkeit, damit sie wie obstehet,

stehet, gnädiglich begabt worden, auch dieser unserer Confirmation und Bestettigung nit hindern noch irren, sondern sie deren aller ruhig freuen, gebrauchen, genießen, und gäntzlich darbey bleiben lassen, hierwider in keinerley Weiße beschwehren oder betrüben, noch solches durch die ihrigen, zu geschehen, verstatten, als lieb einem jeden sey, unser und des Reichs schwere Vngnadt und Straff, und darzu die Poen, in vor mehr bestimbten Privilegio, weyl. unsers freundl. geliebten Herrn Groß-Vatters ihnen gegeben, begriffen, zu vermeiden, das meinen wir ernstlich.

Mit Uhrkund diß Brieffs, besiegelt mit unserem Kayserl. anhangendem Insiegel, der geben ist in unserer Stadt Laibach, den zehenden Monats Tag Septembris, nach Christi unsers lieben HERRN und Seligmachers Gnadenreichen Geburth, im sechzehenhundert und sechzigsten, Vnserer Reiche des Römischen im dritten, des Hungarischen im sechsten, und des Böheimbischen im vierdten Jahren.

Leopoldt.

Vt. Wildrich von Walderdorff.
Ad Mandatum Sacræ Cæsareæ Majestatis proprium
Wilhelm Schröder.

XCIV.

Käysers Leopoldi Confirmation des von Käyser Ferdinando II. im Jahr 1628. der Stadt Hamburg, wegen des Neuenwercker-Zolls ertheilten Privilegii, de Anno 1660.

WIr Leopoldt von GOttes Gnaden, Erwehlter Römischer Käyser, zue allen Zeiten Mehrer des Reichs, in Germanien, zue Hungarn, Böhaimb, Dalmatien, Croatien und Schlavonien ꝛc. König, Ertz-Hertzog zue Oesterreich, Hertzog zue Burgund, zue Brabandt, zue Steyr, zue Kärndten, zue Crain, zue Lützemburg, zue Württemberg, Ober- und Nieder-Schlesien, Fürst zue Schwaben, Marggraff des H. Röm. Reichs, zue Burgaw, zue Mähren, Ober- und Nieder-Laußnitz Gefürster Graf zue Habspurg, zue Tyrol, zue Pfierdt, zue Kyburg und zue Görtz, Landgraff in Elsaß, Herr auff der Windischen Marck, zue Portenaw und zue Salins. Bekennen öffentlich mit diesem Brieff, und thun kundt allermänniglich, daß uns die Ehrsamen, unsere und des Reichs liebe Getrewe, N. Burgermeister und Rath der Stadt Hamburg, unterthäniglich zue erkennen geben, was Massen sie von weilandt dem Durchleuchtigsten Fürsten, Herrn Ferdinando dem Andern, Römischen Käyser, unsern freundlich geliebten Herrn und Groß-Vattern, Hochlöblich- und Christsel. Gedächtnus, under dato, Prag den 8. Junii, Anno Sechzehenhundert acht und zwantzig, mit einem Privilegio, ihrer althergebrachten Werck-Zolls-Gerechtigkeit in der Stadt Hamburg, begabet und versehen, solches auch von unsern in GOtt ruhenden Herrn Vattern, Käyser Ferdinandt dem dritten, Christmildester Gedächtnus, den siebenden Julii, Anno sechzehenhundert sieben und dreyßig confirmirt und bestetiget worden were, welches von Wort zu Wort, hernach geschrieben stehet und also lautet:

Inseratur Privilegium Käysers Ferdinandi II. de Anno 1628. supra sub Num. LXXVII.

Und uns darauff obbenante von Hamburg demütiglich angeruffen und gebetten, daß Wir als ietzt regierender Römischer Käyser obinserirtes Privilegium, zue ernewern, zue confirmiren und zue bestetten, gnädiglich geruheten. Das haben wir angesehen, solch ihr demütig zimblich Bitte, und darumb mit wohlbedachtem Muth, gutem Rath und rechter Wissen obbestimbtes Privilegium gnädigst ernewert, confirmirt und bestettet, ernewern, confirmiren und bestetten solches hiemit aus Röm. Kayl. Macht Vollkomenheit, wissentlich in Crafft diß Briefs, und mainen, setzen und wollen, daß obbeschrieben weylandt unsers geliebten Herrn und Groß-Vatters, weylandt Kayser Ferdinandi des Andern ꝛc. Privilegium und Freyheit, in allen seinen Worten, Puncten, Clausuln, Innhaltung, Meinung und Begreiffungen, kräfftig und mächtig seyn, stet, vest und unverbrüchlich gehalten, und darwider im wenigsten nit gethan, oder gehandelt werden solle.

Vnd gebieten darauff allen und jeden Chur-Fürsten, Fürsten, Geist- und Weltlichen, Prälaten, Graven, Freyen, Herren, Rittern, Knechten, Land-Voigten, Hauptleuten, Vitzdomben, Voigten, Pflegern, Verwesern, Amptleuten, Landt-Richtern, Schulthaißen, Burgermeistern, Richtern, Räthen, Burgern, Gemeinden, und sonst allen andern unsern und des Reichs Unterthanen und Getrewen, was Würden, Standt oder Wesens die seind, ernstlich und vestiglich mit diesem Brieff, und wollen, daß sie obbenannte Stadt Hamburg, an den obbeschriebenen Privilegio, Gnaden, Freyheiten, Recht und Gerechtigkeit nit hindern noch irren, sondern sie deren aller ruhig frewen gebrauchen und geniessen lassen, in keinerley Weiß beschwehren oder betrüeben, noch solches durch die Ihrigen zue geschehen verstatten, als lieb einem jeden sey, unser und des Reichs schwehre Vngnadt und Straff, und die in vor mehr bestimbten unsers freundlichen geliebten Herrn Groß-Vatters Brieff begriffene Poen, zu vermeiden, das meinen wir ernstlich.

Mit Vhrkundt diß Brieffs besiegelt mit unsern Kayserlichen anhangenden Insiegel. Der-

geben ist in unserer Stadt Laibach, den zehenden Tag deß Monaths Septembris, nach Christi unsers lieben HErrn und Seeligmachers Geburth, im sechzehenhundert und sechzigsten, unserer Reiche, des Röm. im dritten, des Hung. im sechsten, und des Behaim. im vierten Jahre.

Leopoldt.

Vt. Wildrich von Walderdorff.

Ad Mandatum Sacræ Cæs. Majest. propr.

Wilhelm Schröder.

XCV.

Wahl-Recess oder Articul, welche zwischen E. E. Rath, und der Erbgesessenen Bürgerschafft zu Hamburg, wegen der Bürgermeister- und Raths-Wahl im Jahr 1663. beschloßen und placidiret worden.

1.

DAß in offentlichen Kirchen-Gebet ausdrückliche Erwehnung geschehe der bevorstehenden Burgermeister- und Raths-Wahl.

2. Daß darauff innerhalb 8. Tagen von des verstorbenen Tode an zu rechnen, zu der Wahl geschritten werde.

3. Es soll der Raht allezeit ins künfftige mit 24. Personhnen, halb graduiret und halb aus der Bürgerschafft, besetzet seyn.

4. An statt des verstorbenen Burgermeisters und Raths-Herren, soll stets eine gleichmäßige Personh, gleichmäßiger Condition, ein graduirter, oder anderer Bürger wieder erwehlet werden.

5. Unter den Graduirten werden auch Doctores mit verstanden.

6. Unter den Bürgen sollen stets einige sein, welche des Kauff- und See-Handels wohl kundig.

7. Bey der erst folgenden Wahl soll dahin gesehen werden, daß obgedachter Massen die Gleichheit eingeführet werde.

8. Unter den Bürgermeistern soll einer ein Kauffmann seyn, welcher des Kauff- und See-Handels wohl kundig und erfahren, jedoch daß die Gelehrten das Præsidiat haben und führen.

9. Bey dem Vorschlag und deren Wahlen, soll stets auffrichtig, und möglichstes Fleisses dahin getrachtet werden, daß zu allen vacirenden Stellen Gottsfürchtige und redliche Leute, die dem Geitze feind, und dieser Stadt Zustandes, Rechten, und Privilegien erfahren, so von den tauglichsten und beqvemsten zum Regiment und Nutzen dieser Stadt sein, erhaben werden.

10. Es soll niemand unter 30. Jahren zu Rahte gezogen werden.

11. Diejenigen, so sich in Herren- und Fürsten-Diensten, mit Eiden und Pflichten verwand gemacht, werden, so lange sie in Eiden und Diensten stehn, nicht in den Raht gewehlet, da auch jemand, der des Rahts fähig, andern getreu und holdt zu sein, eidtlich oder mit Handschlag angelobet, erwehlet würde, soll er zu der Stelle, oder des Rahts-Eides Leistung nicht zugelassen werden, er sey denn vorhin solches seines Gelübdes erlassen, und habe sothaner seiner Erlassung und respective gethanen Resignation glaubwürdigen Schein gebracht.

12. Vater und Sohn, ingleichen zweene Brüder, können nicht zugleich in dem Rahte seyn, und gekohren werden, wie denn auch Schwieger-Vater und Schwieger-Sohn in Rahte ins künfftige nicht erwehlet werden können. Verstirbet aber deren einer, oder verziehet sich mit Wissen und Willen des Rahts, so mag man den andern, wenn er des Standes würdig, wohl zu Rathe wehlen. Zweyer Schwester Männer oder ein Bruder, und ein Schwester Mann können zwar zu Rahte zugelassen werden, jedoch deren keiner mehr.

13. Diejenigen, so einander im andern Grade verwand, sollen zwar von der Wahl nicht ausgeschlossen werden, allein wenn jemand albereit 5. Personhnen im Rahte sitzen hat, welche ihn inclusive in dem dritten und nähern Grad der Blut-Freundschafft und Schwiegerschafft verwand, soll derselbige nicht zugelassen werden.

14. Es soll kein Herr des Raths auff die Bürgermeister-Wahl kommen, der zweyen von den übrigen dreyen Bürgermeistern im andern Grad inclusive mit Blut-Freundschafft und Schwiegerschafft verwand.

15. Wenn Ein Erbar Raht mit solchen Personhnen besetzet, daß aus ihren Mitteln, sie sein in Senatu oder de Senatu, Syndici oder Secretarii, ein taugliches Subjectum zum Consulat kan erhoben werden, so wird billig die erledigte Stelle damit besetzet, dafern es aber über Vermuthen die Notturfft erfordern würde, und andere ausserhalb des Raths vorhanden wären, so mit bessern Qualitäten und Experienz begabet, werden dieselben billig andern vorgezogen.

16. Mit der Wahl, sowohl der Herren Burgermeistere, als Herren des Raths, soll auf den großen Rahthause folgender Gestalt mit Zetteln, so von einem der Herren Secretarien gleicher Größe und Pappieres verfertiget, verfahren werden: Anfangs sollen nach Anruffung göttliches Nahmens aller anwesenden Herren Burgermeistere und Raths-Personhnen Nahmen auff Zetteln gezeichnet, in eine Schachtel gethan, und in einer andern eben so viel darunter drey Vorschlag-die andern Niet-Zetteln sein, geworffen werden, woraus erstlich durch einen der jüngsten Herren des Nahmen Zettel, und den andern jüngsten Herren einen Vorschlag oder Niet-Zettel soll ausgegriffen werden, biß also drey Personhnen durchs Loß erwehlet, welche den Vorschlag thun sollen.

17. Wenn solches geschehen, sollen die drey erwehlte Vorschlags-Herren, nach der Ordnung, wie sie zu Rahte sitzen und erwehlet, die Benennung oder den Vorschlag thun, ehe und bevor aber ein jeder derselben solches thut, soll er folgenden Eidt ablegen.

Ick love und schwere zu GOtt dem Allmechtigen, daß ich die Personh, so ich vorschlagen werde, eine der tauglichsten und beqvemsten zum Regiment, Recht und Nutzen dieser Stadt erachte, von ihrentwegen dieser bevorstehenden Wahl halber, nichts genossen habe, noch sonsten ichtwas zu geniessen erwarte, und also derowegen, kein Geschenck, Gifft oder Gabe genommen, oder zu nehmen gemeinet, weder selbst noch durch andere, unter welchen Prætext und Schein solches immer geschehen kan oder mag, siehe auch keine Freund- noch Schwägerschafft, wann bey derselben vor und nachgesetzten Qualitäten nach meinen Wissen nicht befindlich, oder unzimlich, ungebührliche Vereinigung mich bewegen lassen, noch deßwegen einige Pacta gemacht, münd- oder schrifftlich, besondern dieser Stadt Wolfahrt, und die verhoffende Dienste, so die benennende Personh meines Ermessens zu Erhaltung dieser Stadt Rechten, Freyheit und Gerechtigkeit, Auffnehmen und Wachsthumb des gemeinen Besten leisten kan, ansehe, betrachte und suche, so wahr ꝛc. Und darauff dann im Nahmen GOttes eine Personh vorgeschlagen.

18. Worüber ordentlich im Raht, wann die im dritten Grade inclusive verwandte Bürgermeistere und Herren des Rahts abgetreten mit Zetteln herumb gestimmet werden soll, ob die Personh auff die Wahl kommen soll oder nicht, fält diese weg, so muß der Herr, welcher dieselbe Personh vorgeschlagen, eine andere wiederumb benennen und vorschlagen, und damit continuiren, biß eine Personh bleibet, so auff die Wahl kommen soll, welches gleicher Gestalt, von den übrigen beiden Vorschlags-Herren verrichtet wird.

19. Wann also E. E. Raht wegen drey Personhnen, so auff die Wahl kommen sollen, einig, sollen die drey Nahmen auff drey Zetteln geschrieben, zusammen gefaltet, und in eine verdeckte Schachtel, in die ander verdeckte Schachtel aber, ein Wahl- und zwey Niet-Zettel gethan, auch mit und durch einander geworffen werden, worauff der eine von den jüngsten Herren ein Zettel aus der einen Schachtel nehmen, und der ander jüngste Herr aus der andern verdeckten Schachtel ein Wahl oder Niet-Zettel ausgreiffen sollen, biß einer unter diesen dreyen zum Burgermeister oder Rahts-Herrn erwehlet worden.

20. Wann demnach einer also zum Burgermeister oder Raths-Herrn erwehlet, soll derselbe nachgesetzten Eidt ablegen, und demselben unverweißlich nachkommen.

Ich love und schwere zu GOTT den Allmächtigen, daß ich dieser Wahl wegen, weder Geschenck noch Gaben gegeben, noch verheißen habe, oder durch andere wissentlich versprechen lassen, ich bin auch ichtwas derenthalben weder über lang oder kurtz, zu geben nicht gemeinet, weder selbst oder durch andere, unter einigem Schein noch Vorwandt, wie die immer Nahmen haben mögen, habe mich auch gegen niemand zu einiger Verpflichtung dieser Wahl wegen verbündlich gemacht, noch einige Pacta derentwegen auffgerichtet noch gemachet, ich will es auch dieser Wahl halben nicht thun, ich will auch niemand in ein Ampt oder Brüderschafft setzen, oder deßfalls einig Auff-Gelt nehmen, weniger einige neue Gerechtigkeit verleihen oder einige neue Brüderschafft anrichten, so wahr mir ꝛc.

21. Da nun wider diese beliebte Ordnung jemand solte erwehlet, und eingedrungen werden wollen, soll solches null und nichtig, auch diejenige, so vorsetzlich dawider handeln, ihres Honorarii für ein Jahr verlustig, und nach Befindung, anderen Straffen unterworffen seyn.

Actum den 11. Decembr. Anno 1663. und ist dieses von E. E. Raht versiegelt und verschrieben übergeben.

XCVI.

Attestatum des Käyserl. Ober-Hof-Marschalln, Grafens von Stahrenberg, daß der Stadt Hamburg Deputirten auff dem Reichs-Tage zu Regenspurg kein Qvartier unter seiner Jurisdiction gehabt, de Anno 1664.

NAchdem von wegen Dero zu Dännemarck Norwegen ꝛc. Königlichen Majestät, wie auch des mitregierenden Hertzogen zu Schleßwig-Holstein ꝛc. Hoch-Fürstl. Durchlaucht. mir an- und fürbracht worden, als wann die Abgeordnete Ihrer Stadt Hamburg in ein Käyserl. Hoff-Qvartier eingeschlichen seyn solten, mit Bitte, weiln solches zum Præjudiz vor höchst- und hochgedachte Königliche Majestät und Hoch-Fürstliche Durchlauchtigkeit, als der Stadt Hamburg angebohrnen Erb-Herrn und Landes-Fürsten gereichen würde,

hierinn zu remediren/ und diese Einlogierung ihnen nicht zu verstatten; Als habe mit kurtzem hierauff vermelden wollen/ daß zwar besagtes Qvartier/ so die Hamburger bezogen/ unter Ihrer Kayserlichen Majestät/ meines allergnädigsten Kayserß und Herrn ꝛc. Hofstatt gehörig/ ohnlängst aber von mir/ dem hiesigen Stadt-Cämmerern als Besitzern des Haußes frey gegeben/ und also dermahlen von dem Hoff-Qvartieren und meiner Jurisdiction gäntzlich eximiret worden. Dannenhero die Hamburgische Abgeordnete ohn mein Wissen/ Consens oder Antweisung tanquam privati von selbsten dieses hospitium gesuchet/ und bey solcher Bewandsam ausserhalb Ihrer Käyserlichen Majestät Hoffe/ und der Reichs-Qvartieren ihr Domicilium genommen/ worbey sie so wenig einer Taffel an der Thür/ als unsers Schutzes gewärtig seyn können noch sollen/ welches zu mehrer Versicherung mit eigner Hand-Unterschrifft attestiren wollen. Datum Regenspurg/ den 4. Januarii, 1664.

Heinrich W. Graff von Stahremberg.

XCVII.

Attestatum des Grafens von Pappenheim/ daß er denen Deputirten der Stadt Hamburg/ auff dem Reichs-Tage zu Regenspurg kein Reichs-Qvartier assigniret/ de Anno 1664.

DAß dero zu Dänemarck/ Norwegen ꝛc. Königliche Majestät/ und des mitregierenden Herrn Hertzogen zu Schleßwig-Hollstein/ Hoch-Fürstlichen Durchlauchtigkeit zuständiger Stadt Hamburg Abgeordnete/ sich zwar auff ietzo vorseyendem Reichs-Tage bey dem Hochlöblichen Reichs-Marschall-Amt um ein Reichs-Qvartier beworben/ man aber aus wolbekandten trifftigen Ursachen dero vor höchst und hochgedachten Königlichen Majestät/ und Hoch-Fürstlichen Durchlauchtigkeit/ zum Præjudiz dasselbe ihnen nit geben können noch wollen/ auch sie dannenhero anderweit ein privatum hospitium, so unter unserm patrocinio und Jurisdiction nicht gehörig/ tanquam extranei occupirt/ und keines Falls eine Taffel an der Thür bekommen noch erlangen sollen/ habe auff Begehren mit eigner Hand-Unterschrifft versichern wollen. Regenspurg/ den 5. Januar. 1664.

Wolff Philipp/ Graff zu Pappenheim/ Land-Graff zu Stülingen/ Ritter.

XCVIII.

Anderweites Attestatum des Grafens von Pappenheim/ in eadem materia, de Anno 1664.

ICh Wolff Philipp/ Eltester/ des heil. Römischen Reichs Erb-Marschall/ Graf zu Pappenheim/ Land-Graff zu Stühlingen/ Herr zu Gerolzheim/ auf Rothenstein/ Caldenund Bellenberg/ Ritter/ Römischer Käyserlicher Majestät und Chur-Fürstlicher Durchlauchtigkeit zu Sachsen/ Cämmerer/ ꝛc. attestire hiermit/ daß sowol bey Ankunfft der Stadt Hamburg Herrn Abgeordnete/ als auch verschiener Tagen selbige sich bey mir angegeben/ und dahin ersucht/ ihnen nicht allein gleich andern Ständen des heiligen Römischen Reichs zu erlauben/ dero Titul und Nahmen/ Reichs-Gebrauch nach/ vor ihr Logement anschlagen/ sondern auch wie andern Ständen/ zu Rath ansagen zu lassen/ wie sie dann diese ihre Berechtigung/ und daß sie solches befugt weren/ aus dem Vidimus der Kayserlichen Reichs-Hoff-Raths Cantzley beweisen/ und darthun wollen; Als aber solches nicht zureichen wollen/ so habe biß auff ferner weitern allergnädigsten Kayserlichen Befehl solches ihnen Amts halber verweigern müssen/ und nicht zugestatten können; Uhrkundlich aber auf beschehenes Begehren/ dieses unter meiner Hand und angebohrnen Gräfflichen Innsiegel von mir gegeben/ Datum Regenspurg/ den 18. (28.) Aprilis, 1664.

(L. S.)

Wolff Philipp/ Eltester Reichs-Marschall/ Graff zu Pappenheim/ Land-Graff zu Stühlingen/ Ritter.

XCIX.

Vorstellung des Chur- und Fürstlichen Collegii, auff dem Reichs-Tage zu Regenspurg an Ihro Käyserliche Majestät/ daß dieselbe Litem zwischen Hollstein und Hamburg in primævo statu zu lassen/ und alle deßwegen ergangene Decreta zu cassiren geruhen möchte/ de Anno 1664.

DEr Röm. Käyserl. Maj. unserm allergnädigsten Herrn/ geben des heil. Reichs hier anwesende Chur-Fürst und der abwesenden Räthe/ Bothschafften und Gesandten/ ob dem Einschluß allerunterthänigst zu vernehmen/ wessen bey demselben der Königl. Würden zu Dennemarck/ Norwegen ꝛc. wegen des Hertzogthums Hollstein/ gevollmächtigter Abgesandter/ Andreas Pauli von Lilieneron/ und Ihr. Fürstl. Durchl. zu Hollstein/ hiesiger abgeschickter gevollmächtigter Secretarius, Burchard Niderstet/ sich ab dem/ sowol auf vorigen Reichs-Tage den 22. April. an. 1654. an dem Reichs-Erbmarschallen der Stadt Hamburg ertheilten Kayserl. allergnädigsten Decret denen damahligen Hamburgischen Abgeordneten/ gleich andern Reichs-Ständten mit einem Reichs-Qvartier und Taffel zu versehen/ als was etwan dißfalls auf diesen ietzigen Reichs-Tage beschehen/ klagend beschweret gemacht und bey J. Kayserl. Maj. dahin zu verbitten/ daß obbesagtes zurück genommen/ weniger dergleichen weiters ertheilet werde/ inständig ersucht und gebetten.

Nun läßet man billich alles dasjenige/ was J. Kayserl. Maj. zu Erkenn- und Ertheilung dieses Decrets bewegt haben mag/ an seinen Orth gestellet seyn/ zweiffelt auch keines Weges/ daß Ihre Kayserl. Maj. von selbsten dasjenige/ was denen Rechten und Billigkeit gemeß ist/ dißfals und sonsten allergnädigst zu verordnen geneigt seyn werden; Wann aber in ferner der Sachen Nachdenck- und Berathschlagung/ das Chur-Fürstl. Collegium bey sich nicht wohl finden kan/ wie eben ietzo/ und zwar nach Gestalt der Sachen/ so dann ietzigen zerrütteten/ armseligen und betrübten Zeiten/ dergleichen Decreta, bevorab/ da die Sachen/ deme von Hollsteinischen Abgeordneten angezogenen Steinburgischen Vertrag nach/ in Judicio revisorio noch anhängig/ und derowegen illo pendente nichts zu innoviren/ weder damahln noch ietzo füglich zu ertheilen seyn möge/ zumahln dieselbe nicht zu Beförderung des bey diesem allgemeinen Reichs-Convent von Ihr. Kayserl. Majest. höchstrühmligst vorgestellten Ziels und Zwecks/ sondern Erweckung mehrerer Diffidenz und anderweit aussehenden Offension und Ungelegenheiten/ vornemlich bey so vornehmen Fürstl. Häusern dienen.

Als gelanget an Ihr. Kayserl. Maj. besagten Chur-Fürstl. Collegii allerunterthänigste Bitte/ Sie geruhen dieses allergnädigst wol zu considériren/ und zu Verhütung dergleichen Inconvenienz in diese Exemptions-Sache in vorigen Stand obngeändert und wie dieselbe noch ietzo sich befindet/ ruhen die seither deme vergangene Præjudicia und Decreta zurück ziehen und aufheben/ und dem Revisorio seinen ungehinderten Lauff zu lassen; Hieran verrichten Ihr. Kayserl. Maj. ein sehr gutes/ Ihro und dem heil. Reiche ersprießliches Werck/ erhalten Ihr. Königl. Würden und Fürstl. Durchl. zu Hollstein bey gutem Willen/ und werden es um Ihr. Kayserl. Maj. und des H. Röm. Reichs dieselbe allerseits zu demeriren nicht umbgeben und Ihr. Kayserl. Maj. haben Eingangs ernante anwesende Chur-Fürst und der abwesenden Gesandten erheischender Nothdurfft nach/ allerunterthänigst unverhalten sollen/ sich benebens zu Kayserl. Hulden und Gnaden allergehorsamst empfelend/ Regenspurg/ den 3. Maji, 1664.

(L. S.) Mogunt.

Chur-Fürstl. Mäyntz. Cantzley.

C.

Käysers Leopoldi Resolutio assecuratoria vor die Stadt Hamburg/ ihre Immedietät und Sessionem & Votum auf dem Reichs-Tage betreffend/ de Anno 1664.

DEr Röm. Käys. Maj. unserm allergnädigsten Herrn/ ist in Unterthänigkeit referiret worden; Was bey deroselben der Reichs-Stadt Hamburg anwesende Abgeordnete/ Vincentius Garmers und Eberhard von Campe/ beyde der Rechten resp. Doctor und Licentiatus/ die Beschreibung der Stadt zu Reichs-Tägen/ und was deme anhängig betreffend/ mit mehrerm gehorsamst vor- und angebracht haben; Aus was Ursachen nehmlich sie die Stadt denen vorhin ergangenen Kayserl. Decretis, in Besuchung des Reichs-Städtischen Collegii, würckliche Folge zu leisten/ verhindert worden/ auch wie daß Ihre Principalen das verglichene Contingent zu Türcken-Hülffe/ allerhöchstgedachter Ihr. Kayserl. Majest. Verordnung nach/ zu erlegen/ erbietig und bereit/ sodann was Sie darüber unterthänigst gebethen haben. So viel nun die Erlegung der Stadt Contingents anreichet/ werden sie Abgeordnete dessenthalben von der Käyserl. Hoff-Cammer fernern Bescheid zu empfangen haben; Und wir dann Ihro Kayſ. Maj. sie die Stadt bey ihrem Stand und Wesen zu erhalten/ und derselben zu demjenigen/ was Ihro die am Käyserl. Cammer-Gericht in puncto Exemptionis ausgesprochene Urtheil zu gut vermag/ behülfflich zu seyn geneigt/ wie solches dero Käyserl. Ambt mit sich bringet; Alſo wollen auch Ihr. Kayserl. Maj. nicht ermangln/ darauff gnädigst bedacht zu seyn/ wie denen von der Stadt dißfalls angezogenen Verhinderungen abgeholffen werden möge. Und sollen übrigens/ daß sie/ der Urtheil und denen Decretis zu Folge/ bißhero den Reichs-Städte-Rath würcklich nicht besuchet/ ihr der Stadt/ wie auch dem Reiche ihren Rechten unabbrüchig seyn. Welches von offt allerhöchstgedachter Ihr. Kayſ. Maj. Ihren Abgeordneten alſo hiermit zum Bescheide anzudeuten befohlen worden/ die benebenst denenselben mit Kayſ. Gnaden gewogen verbleiben. Signatum zu Wien/ unter Ihr. Kayſ. Maj. hervorgedruckten Insiegel/ den vier und zwantzigsten Novembr. Anno sechzehenhundert vier und sechtzig.

Vt. Wilderich/ Freyherr von Walderdorff.

(L. S. C.)

Reinhard Schröder

CI.

Käysers Leopoldi Resolution auf das Ansuchen der Königl. Dänisch- und Fürstlichen Hollsteinischen Gesandten, daß sie dem Reiche und der Stadt Hamburg von ihren Rechten nichts vergeben könten noch wolten, de Anno 1664.

DEr Röm. Käyserl. Maj. unserm allergnädigsten Herrn, ist der Länge nach im Unterthenigkeit referirt worden, was im Nahmen und von wegen ihrer Königl. Würden zu Dännemarckh und Norwegen als Hertzogen zu Holstein, dero Resident, Andreas Pauli von Lilienceron, wie auch Herr Hertzog Christian Albrecht zu Holstein, und dessen Agent am Käys. Hoff, Franciscus Mäyr, D. wider die Statt Hamburg, und in specie umb Cassation ietzt gedachter Statt Beschreibung zu Reichs-Tägen und der vorhin ihr ertheilten Käys. Decreten dero Session und Votum im Reichs Städtischen Collegio auch Reichs-Quartier betreffend nochmahlig gehorsambst angebracht und gebeten haben.

Wiewohl nun allerhöchstgedacht ihre Käys. Maj. genaigt sein, ihrer Königl. Würden und wohlgedachtem Hertzog zu Holstein mögl. Dingen nach zu willfahren, zumahlen auch nicht geschehen lassen wollen, daß sie von dero Käyserl. Hoff aus, wider die Rechte und Reichs-Constitutiones beschweret wurden, so ist doch das pro Cassatione gethanes Begehren, auf solche Weiß angebracht worden, auch an sich selbsten also bewandt, daß demselben statt zu thuen Ihrer Käys. Maj. sehr schwer und bedencklich vorkohme, zumahlen die Stadt von undencklichen Jahren zu Reichs-Tägen beschrieben, und die von J. Kays. Maj. Herrn Vattern, Kayser Ferdinand dem Dritten, glorwürdigsten Andenckens, an sie ergangene Decreta ein mehrers nicht, als was dergleichen Citationes und die erfolgte Cammer-Gerichtliche Vrthel mit sich führen, besagen thuen, und das Fürstl. Hauß Hollstein einiges dahero ihme anerwachsenen Præjudicii sich nicht zu erklagen hat, und wollen demnach Ihre Kayserl. Maj. sich versehen, insonderheit auch den Reichs Constitutionibus nicht ähnlich seyn will, daß sie, was dero Vorfahren am Reich, zu Erhaltung ihrer und des Reichs bey der Statt habenden Rechten, ergehen lassen, der Interessirten zumahl ungehöret, alsoforth rescindiren und abthuen solten.

Welches Eingangs gemeltem Residenten und Agenten also hiemit zum Bescheidt anzudeuten anbefohlen worden, denen offt allerhöchstg. Ihre Kays. Maj. mit Kays. Gnaden gewogen verbleiben. Signatum zu Wien, unter Ih. Käys. Maj. hervorgetruckhten Kays. Secret-Insigel, den vier und zwaintzigsten Novembr. Anno sechzehenhundert vier und sechzig.

CII.

Des Reichs Pfennig-Meisters im Ober- und Nieder-Sächsischen Creyße Qvittung, vor die Stadt Hamburg, wegen bezahlter Reichs-Steuer, de Anno 1664.

DEr Röm Käys. auch zu Hungarn und Böheimb Königl. Maj. dieser Zeit in Ober- und Nieder-Sächß. Creyßen bestellter Reichs-Pfennigmeister, Ich Wolff Siegfried, von Lüttichau, auf Zschorna und Basseldiz ꝛc. Bekenne hiermit von Ampts wegen, daß E. E. und Hochweiser Rath, der Käys. und des H. Röm. Reichs Stadt Hamburg, an statt ihres Contingents, zu den von Chur-Fürsten und Ständen bey noch wehrender Reichs-Tage in Regenspurg zu Hülffe wider den Türcken bewilligten Triplo am Volck, sowohl dessen Werb-Recroutier- und Unterhaltung, auch was zu Verpflegung des General-Stabs und sonst ferners nach den Reichs-Schlüssen erforderlich gewesen were, die darvor albereit im verwichenen Julio dieses zu End gehenden Jahres behandelte, auch vermittelst Kays. Decreti allergnäd. beliebte Summa von 100000. Rthlr. nunmehro in die mir allergnädigst anvertrauete Reichs-Cassam bahr und vollständig bezahlet, ich auch solche in meine Einnahme zu recht empfangen. Dahero will höchst ermelter J. Käys. Maj. unterm 24. dieses deswegen zugleich an mich ergangenen Käys. allergnädigsten Befehle, zu obliegender gehorsamster Folge und Amts wegen, Ich Krafft dieses wohlgedachtem Rath ermelter Stadt Hamburg, oder wem es sonsten von nöthen, über die beschehene baare Auszahlung und Empfang berürter 100000. Rthlr. cum renunciatione exceptionis non numeratæ vel non acceptæ pecuniæ gebührend qvittiret haben. Dessen zu Uhrkund habe ich solche Ambts Qvittung eigenhändig unterschrieben, und mit meinem angebohrnen Adel-Petschafft bekräfftiget. So geschehen zu Dreßden, am 29. Decembris, Anno 1664.

CIII.

Käyserl. anderweitige Resolution auff das Ansuchen der Fürstl. Hollsteinischen Gesandten, in puncto intermittendæ Convocationis der Stadt Hamburg, zu denen Reichs-Tägen, de Anno 1665.

DEr Röm. Käyserl. Majest. unserm allergnädigsten Herrn, ist in Unterthänigkeit referiret worden; was im Nahmen Ihr. Kön. Würd. zu Dännemarck und Norwegen, als Hertzogen zu Hollstein, dero Resident, Andreas Pauli von Lielieneron, wie auch von wegen Herrn Hertzogen Christian Albrechts zu Hollstein, dessen Agent am Käyserl. Hofe, Franz Mäyr, der Rechten Doctor unter andern umb Erleuterung des ihnen den vier und zwantzigsten Novembr. erst verwichenen 1664. Jahrs in puncto Convocationis der Stadt Hamburg zu Reichs-Tägen ertheilten Bescheids, gehorsamst nachgesucht und gebethen haben. Nachdem nun aber ernantes Decret an sich selbst deutlich und allerhöchstged. Ihre Käyserl. Majestät sich auch gnädigst erkläret, daß Se. Königl. Würde und wohlgemelter Herr Hertzog, gleichwie in andern, also auch in dieser Sach den Rechten und Reichs-Constitutionibus zuwider nicht gravirt werden solten: Als können dieselbe nicht finden, was diß-

falls zu deroselben Versicherung von Ihro weiter zu verfügen stünde. Welches Eingangs gemelten Residenten und Agenten also hiermit zum Bescheid anzudeuten anbefohlen worden, denen mehr allerhöchstgedachte Ihre Käyserl. Majest. mit Kayserl. Gnaden gewogen verbleiben. Signatum zu Wien, unter höchstgedacht Ihrer Kayserl. Majest. hervorgedruckten Secret-Insiegel, den 30. Januarii, 1665.

Vt. Wilderich, Freyherr von Walderdorff, Vice-Cancell.
(L. S. C.)
Reinhard Schröder.

CIV.

Recess, so zwischen E. E. Rathe zu Hamburg, wie auch denen Herren Ober-Alten und Deputirten von der gemeinen Bürgerschafft daselbst, über allerhand, zu Nutze des gemeinen Wesens, entworffene und placidirte Puncte, durch Vermittelung des Käyserlichen Commissarii, Herrn Gottliebs, Grafens von Windisch-Grätz, im Jahr 1674. auffgerichtet worden.

ZU wissen, nachdem der Allerdurchleuchtigste Fürst und Herr, Leopold von GOttes Gnaden, erwehlter Römischer Kayser, zu Hungarn, Böheimb, Dalmatien, Croatien und Sclavonien König, Ertz-Hertzog zu Oesterreich, unser allerseits allergnädigster Käyser und Herr, als Oberhaupt, aus väterlicher Sorgfalt für dieser Stadt Wohlstand, auch Herwiederbringung Ruhe, Friede und Einigkeit, den Hoch- und Wohlgebohrnen Herrn, Herrn Gottlieb, des H. Röm. Reichs Graffen von Windisch-Grätz ꝛc. Titul. Ihro Käyserl. Majest. höchstansehnlichen Herrn Bottschaffter, an die Königliche Majestät von Dännemarck, bey dero Zurückkunfft allergnädigst verordnet und gemessene Commission aufgetragen, die von einiger Zeit von Jahren hero, von einigen wenigen geregte Beschwerde zu vernehmen, und durch seine hochgeltende Vermittelung hin- und beyzulegen, höchstwohlgemelter Herr auch dem allergnädigsten Befehlig zu Folge, von Braunschweig zurücke sich anhero begeben, einen Ehrsamen Rath und der Erbgesessenen Bürgerschafft, in gemeiner Versamlung, auf den grössern Rathhause die obhandene Commission eröffnet, mit Besag derer Annehmdigkeit den Einhalt fürgetragen, und sowohl die Röm. Käyserl. Majestät, als seine Hochgräffliche Excell. von E. E. Rath und der Erbgesessenen Bürgerschafft allerunterthänigst gehorsamste Respect unterdienstlich der verordneten und übernommenen Vermittelung halber um so mehr bedancket und bewillkommet, als bekannt, daß Se. Hoch-Gräffl. Excell. mit dieser Stadt gleichmäßiger Profession des Glaubens eifferigst zugethan, auch dero angebohrne Generosität, Heroische Qualitäten, Prudenz und Dexterität in glücklicher Ausrichtung weit wichtigerer und schwererer Handelungen, fürhin überall bekannt, und sowohl E. E. Rath als die Erbgesessene Bürgerschafft besonders Vertrauen, zu dero Interposition versichern lassen, so haben Se. Hoch-Gräffl. Excell. hingegen folgende Tage ihr eifrigst und sorgfältigst angelegen seyn lassen, die hinc inde führende Beschwerden anzunehmen, anzuhören, und gegen einander die Reden zu vernehmen, zu erwegen, und endlich durch zulangende Handelung mit beyder Theils freywilligen und einmüthigen Belieben selbe also hin- und beyzulegen, auch aus habender Käyserlicher Macht und Gewalt den internum Statum recht und also zu fassen, daß eine beständige Vereinigung und mithin Friede, Ruhe, Einigkeit und Wohlstandt erfolgen möchte, selbst ex officio einige dazu dienende Versicherungs-Mittel fürgebracht, so von beeden Seiten mit Danecknehmlichkeit angenommen und beliebet, und letzlich Se. Hoch-Gräffl. Excell. so glücklich gewesen, daß mit allerseits Zustimmung, Einwilligung und Genehmhaltung nachfolgende Articul beliebet, und selben unverbrüchlich nachzuleben jederzeit verbündlich versprochen und Pactsweise unter der Käyserl. Majestät, unsers allergnädigsten Käysers und Herrn, Herrn Bottschaffter angelobet, und Krafft dieser Verschreibung zugesaget:

I.

Daß E. E. Rath als ordentliche Obrigkeit alle und jede Bürgere, nach dero geleisten Eyde wollen gehorsam und gewärtig seyn, demselben gebührenden Respect geben, den Verordnungen, so mit Stadt-Buch, Recess und dieser Stad übereinkommen, billig Folge leisten, und denselben bey seiner Authorität erhalten.

Hingegen will E. E. Rath dero Bürgere ihnen zu allen Gunsten befohlen seyn lassen, sie schützen und vertreten, lieb und werth halten, denenselben allen beförderlichen Willen erweisen, auch die Justiz nach Stadt-Buch, Recess, und den gemeinen Rechten, den Höchsten wie den Niedrigsten,

sten, unpartheil. und unverzüglich wiederfahren lassen, und soll darauf alles widrige, was einige Zeit von Jahren hero von einigen mißfellig fürgangen, zu beyden Seiten hiemit vergessen und verziehen seyn, also daß keiner dem andern hinfürder aufrücken, noch in Unguth entgelten lassen soll, in welchen Articul auch E. E. Raths Ministri, so consulendo vel advocando dem Recht bedienet, cum omni Effectu mit verstanden werden.

2.

Dann zum andern sollen auch die den 28. Maji, 1673. in den damahligen Conventu Civico auskommene 52er, wegen des, daß sie einiger Commission sich angemasset, und was sonst selbe in verschiedenen erfolgten Bürgerlichen Zusammenkunfften, mißfellig verübet und vorgenommen, auf des Röm. Käys. Maj. unsers allergnädigsten Käysers und Herrn, Hochansehnliche Herren Botschaffters vielgültige Interposition und Zusprechen, so viel E. E. Rath das betrifft, todt, ab und vergessen, und auf beschehenes Erbieten zu Bürgerlichen Gehorsam hinwieder zu Gonsten angenommen seyn, die auch E. E. Rath auf ihr Ansuchen am Käyserl. Hoffe möglichst vertreten lassen, und dero Absolution a citatione Mandatis annexa durch dero Syndicum und Agenten befördern lassen will, jedennoch den Röm. Käyserl. Majestät Fiscali sein Anspruch, so gegen ein und andern ihm absonderlichen, wegen verübten Contraventionen und Excessen competiren mögen, hiemit unbenommen, sondern vorbehalten, da aber nach diesen Tagen jemand ihm unternehmen werde, die cassirte Vereinigung zu erneuern, oder eine neue anzurichten, der soll resp. in die den Käyserl. Mandatis Edictalibus einverleibten Pön ipso facto verfallen seyn, auch nach dieser Stadt und gemeinen Rechten für einen Mentmacher geachtet, und ohne Gnade gestraffet werden.

3.

Nachdem auch die Erb. Ober-Alten in ihren obhabenden Officio treu und untadelhafft erfunden, werden sie in dessen fernerer Verwaltung, für allen unbilligen Gewalt hiemit bestetiget, also daß sie alle davon dependirende Functiones, Munia, Wahlen, freye Dispositiones über die ihnen anbetraute Güter, Bediente und Untergehörige, ins künfftige wie vorhin völlig behalten. So dann verbleibet ihnen das Directorium bey den Bürgerlichen Conventen, Bürgerlichen Deputationen, und was davon dependiret, also, daß sie in dessen Exercitio geruhig und von männiglich unperturbirt, für Gewalt und unordentlich Recht geschützet und dero Behuff, deß von der Röm. Käys. Maj unsers allergnäd. Käysers und Herrn Schutz und Special-Protection jederzeit zu geniessen, und sich zu erfreuen haben sollen.

4.

Wann auch wegen vorigen unruhigen Zeiten, und für den 28. Maji, 1673. einige sich Anspruchs zu befahren haben möchten, hat auch E. E. Rath und die Erbgesessene Bürgerschafft solche aus Liebe zur innerlichen Ruhe, Friede und guten Vernehmen selbe gäntzlich remittiret, also daß keiner deshalben einiger Fiscalischen Klagen, Unlust oder Widerwillens sich zu besorgen haben sollen, in specie seel. Herrn Petri Lutkens, Bürgermeisters Erben.

5.

Anlangend die hinc inde exhibirte und fürgekommene Gravamina, weil der erste Punct E. E. Raths Gravaminum, den Recess de Ao. 1562. betreffend, dißmahl nicht ausgemacht werden können, beide Theile auch künfftiger Zeit selben weiter auszuführen ihnen vorbehalten, so hat die Vermittelung dißmahl nicht statt haben können.

6.

Zum andern, wann E. E. Rath und die Erbgesessene Bürgerschafft wegen eines neuen vorkommenden Articuli oder Proposition von Rath oder Burger Seiten, welcher Schluß beyde angehet und verbinden soll, zu keinen einmüthigen Schluß kommen können, soll des einen Theils genoßener Schluß, für keinen völligen Schluß genommen, noch zur völligen Execution gebracht werden, da aber ein Casus fürkommen wird, dabey E. E. Rath interessiret seyn solte, will man hinc inde friedliebende Personen, in gleicher Anzahl deputiren, die untereinander dienliche Communicationes pflegen, und mit Rationibus sich einander begegnen sollen, bis man zu einen einmüthigen Schluß gelanget, solte aber selber über Verhoffen dahin nicht gelangen können, will man auf Media oder Arbitros gedencken, die streitigen Rationes zu conciliiren, damit man zu einmütigen Schluß komme.

7.

Da auch E. E. Rath mit der Erbgesessenen Bürgerschafft, in ein und andern Sachen und Consultationen nicht könte einstimmig seyn, und sich conformiren, ist verabredet, daß ein Theil dem andern durch kein Zwangs-Mittel, insonderheit durch Vorenthaltung des verbrifften Honorarii, zu der Mit-Beliebung nöthigen, sondern soll solches allemahl, wie verschrieben, also auch richtig abgetragen werden, da aber E. E. Rath oder singulæ Personen des Raths, wegen ihres Amts halber Rede und Antwort zu geben hätten, soll der Ordnung des Recessus und Artic. 75. de Ao. 1603. durch die verordnete Collegia nachgegangen, und vermöge gemeiner Beliebung alda berahmet, procediret werden. Damit aber ein jeder Herr sein Ampt für sich selbst fleißig und unsträfflich thun, auch seine nachgesetzte Diener dazu anhalten möge, hat E. E. Rath auf Zusprechen des anwesenden Käyserl. Herrn Bottschaffters, sich mit einander, für sich und ihre Nachkommen am Regiment, auf gewisse Maß freywillig verbunden, dem sie auch also beständig nachkommen werden.

8.

Wegen der erbaren Ober-Alten Ampte in Privat- und Bürger-Sachen bey E. E. Rahte auff angebrachte Klagen sich anzumelden, und Wandel zu suchen, bleibet es bey dem Recess de Anno 1603. Art. 75. jedoch nach dürren Buchstaben und jüngst gegebener Erklärung der 26. deputirten Bürger, wann erweißlich, daß wider einen Articul Stadt-Buchs und Recess gesprochen, im übrigen sollen die Partheyen zu ordentlichen Beneficiis Juris angewiesen werden.

9.

Den Ampts-Herren wollen die erbaren Ober-Alten nicht Maaß oder Ziel, wie sie ihr Ampt haben zu thun, geben, sondern dabey einige Erinnerung, ratione Interesse publici, zu thun für sich selbst, aber auff Anmelden der Bürger, so wegen der Bau-Ordnung dieser Stadt, oder wegen nachfolgender neuen Beliebung sich beschwert zu seyn erachten, wollen, ob einig Wandel zu suchen wäre, sich beym Rathe anmelden, selben zu verschaffen, und die Klagenden daselbst einzukommen verweisen. Wie denn die erbaren Ober-Alten alle aber singula Ampts-Herren, in was Sachen es auch seyn möchte, sich beschweren, die Partheyen zuforderst beym Rathe mit einem Memorial einzukommen, ihre Beschwerde gegen den Ampts-Herrn einzubringen und zu bescheinigen, auch E. Erb. Raths fürgehende Verordnunge zuerst erwarten werden, ehe sie die Parthey recht assistendo zu vertreten annehmen.

10.

Im Fall ins künfftige jemanden der Kirchspiel-Herren überbracht werden könte, daß er durch Speermaßgebung dem Publico zu nahe getreten, soll der dazu antworten, wann ein Bürger, der bauen will, die Kirchspiel-Herren umb Speermaß zu geben erfordert, und zugleich an allen Stücken seines Bauens die Speermaß begehret, wollen die Herren auff einmahl alles geben und anweisen, und nur einmahl die gewöhnliche Ergötzung, zusampt des Raths Mauer- und Zimmerleuten, dafür geniessen.

11.

In Bau-Sachen, da ein oder beyde Theile mit der von den Kirchspiel-Herren gegebener Speermaß nicht friedlich seyn, sondern bey Rathe gehöret seyn wollen, soll summariter & leviter vel extrajudicialiter, von vier Tagen zu vier Tagen sub competenti præjudicio verfahren, immittels gütliche Handlung mitzu durch gewisse Herren versuchet, und so dasselbe nicht zureichen wolte, decretiret werden, was sich nach dieser Stadt Bau-Ordnung gebühren will, da dann jemanden der Bau, wie er verlanget, in summario possessorio nicht verwilliget werden könte, und dennoch mit seinem Bau fortfahren wolte, soll ihm solches zwar auff seine Gefahr erlaubet seyn, allein genungsame Cautionem de demoliendo fürhero bestellen, wieder abzubrechen, was widerrechtlich gebauet, wann in ordinario possessorio vel petitorio gerichtlich ein anders erkannt werden solte, wie dann auch E. E. Rath auff Anhalten ein oder andern Theils oder von Ampts wegen, wenn es der Importanti einiger Herren den vorigen adjungiren, auch andere Mauer- Zimmer- und andere Amptsleute beeydigen lassen will, den Augenschein des streitigen Orths halber einzunehmen, und neben des Raths geschwornen Bedienten ihr schrifftlich Gutachten ad Acta zu geben.

12.

Die Deputirten zur Dudane Muckenheim E. E. Raths, der erbaren Ober-Alten und Cämmerey-Deputirte, welche Ihr. Hochgräfl. Excellenz benennen mögen, sechs gewisse Personen aus der alten und Neustadt, die fürdersamst mit der Communication einen Anfang machen, damit eiferigst continuiren, und innerhalb vier Monaten längst selbe endigen, und dabey auff ihr Gewissen ihr Gutachten einbringen sollen, ob sie dem Publico die Durchbrechung nützlich und dienstlich, auch auff erfordertes Bedencken verständigen, ob sie allem Vermuthen nach die Einschickung practicabel erachten, und dieselbige einrathen wollen.

13.

Wann E. Erb. Rath einige Soldatesca aus zu commandiren nöthig findet, da es zwantzig oder dreyßig Mann, will E. Erb. Rath der Ober-Alten Præsidi des Collegii Convocation vermelden lassen, und da man ihrer so bald mächtig werden kan, und die Sache Verzug leidet, die Ursache communiciren; da aber eine grössere Anzahl auszucommandiren erfordert würde, soll, wie Herkommens, die Anzahl in den Kriegs-Rath gebracht werden.

14.

Wann Bürger für einen ehrlichen Mit-Bürger, der gutes Nahmens und Standes, bitten, und um selbigen zu einem erledigten geringen Stadt-Ampte, in dem 23. Articul Recessuum de Anno 1603. benahmet, für einen andern zu fodern, bey E. Erb. Rahte oder denen Herren, so die Verlehnung haben, billich sich anmelden, will E. Erb. Rath und die Ampts-Herren aus denen sich anmeldenden Personen, so Bürger als Bürgers-Kindern, den geschicksten, beqvemsten, und so der erledigten Stelle

mit mehrerm Nutz vorstehen, und dem gemeiner Stadt Intraden sicherst anvertrauet werden mögen, der Tüchtigste errichtet werden mag, für andern, die nicht Bürger, befordern, und der Bürger Vorbitte gerne statt thun, jedoch soll darunter nicht verstanden werden, der in fraudem legis Bürger worden wäre.

15.

Nach jüngstem Rath- und Bürger-Schluß soll hinführo kein ungesessener Bürger in der Zusammenkunfft der erbgesessenen Bürgerschafft sich erfinden lassen, sondern da einige für ungesessene verdächtige Personen in denen Kirchspielen sich erfinden liessen, sollen deren Nahmen von dem Præside des Kirchspiels E. Erb. Rahte folgendes Tages eingeliefert, selbe ex Commissione Senatus für gewisse deputirte Herren fürgefordert, und daß sie 500. Reichsthaler in ihrem Vermögen haben, zu erweisen schuldig seyn, oder in 20. Reichsthaler Straffe verfallen seyn, ohne Proceß executive zu exequiren. Damit man auch die Verdächtigen, ehe der Conventus angehet, zeitig wissen könne, will E. Erb. Rath für den Thüren des Rathhauses gewisse Auffwärter bestellen, die der Kirchspiel-Leute Vermögens aus dem jährlichen einbringenden Schusse vermuthliche Nachricht haben können, und die Nahmen der Verdächtigen für angehender Proposition durch den Herrn, so allemahl fraget, ob die Bürgerschafft starck genung, hinein gegeben, damit diejenigen für Schimpff verwarnet werden können. Für die erbgesessene Bürgere aber sollen ins künfftige geachtet werden diejenigen, so fünffhundert Reichsthaler freyes Geldes wenigst im Vermögen haben, und daß sie bey letzterm eingehobenen Schoß soviel würcklich an die Schoß-Taffel geliefert, bescheinigen, und ihnen in der erbversicherten Gläubigern an den Renten das eingebrachte Schoß nicht hinwieder abgezogen, bey ihrem Bürger-Eyde mit gutem Gewissen aussagen können.

16.

Hingegen sollen die erbaren Ober-Alten, Diaconi und Sub-Diaconi, wenn sie Ehehafften halber nicht abgehalten werden, auff beschehenes Beruffen der erbgesessenen Bürgerschafft, in die Zusammenkunfft, bey Straffe zwo Reichsthaler ohne Gnade, sich einzustellen verpflichtet und gehalten, wie auch die übrigen Erbgesessenen zu Rathhause zu kommen, erinnert und ermahnet seyn.

17.

Damit aber ein jeder friedliebender Bürger für Unlust und Verdruß um so mehr gesichert seyn, und aus Beysorge nicht dahinden bleiben möge, soll das Käyserliche Protectorium Edictale allemahl angehencket, bey dem darinn verliehenen Schutz gesichert, auch die Unruhigen und Widrigen allda einverleibter Straffe unterworffen seyn, die auch E. Erb. Rath in Conformität selbiges Protectorium für sich anhero geholet, gegen die Verbrechere zu exequiren, und auff Anhalten eines jeden erbgesessenen Bürgers und Bescheinigung mit dem Bürger-Protocoll ohne fernere Burgeschafft, Fürhelden und Schlosser zu leisten, wegen grober Excessen und Frevel in der Burgeschafft, fürgenommen, des Delinquenten Person in Custodie nehmen, und per Fiscalem verklagen lassen, weil dem Beleidigten vorbehaltlich, ob er seine Particulir-Action absonderlich verfolgen, oder bey der Fiscals-Klage pro suo Interesse sich interveniendo einlassen will.

18.

Da auch des Cammer-Gutes Zustand einig Contribution erfordert, will E. Erb. Rath solches mit denen erbaren Ober-Alten communiciren, und uff deren Mit-Gutbefindung die Bürgerschafft fordern lassen, und die Nothdurfft, dem Herkommen nach, in die erbgesessene Bürgerschafft proponiren, daß alsdenn bey solchem Conventu, der Collecten halber angesetzet, keine bürgerliche Gravamina, sie mögen Nahmen haben, wie sie wollen, fürgebracht, sondern bloß die Contributions-Puncta angesprochen, und bey Zeiten die Schlüsse darauff gemacht werden sollen, damit Rath und Bürger nicht biß in die späte Nacht auffgehalten werden.

19.

Wann aber Gravamina civica publica fürhanden, so zwischen einem Erb. Rath und den Ober-Alten, auch nachgesetzten Collegiis, nicht können gehoben werden, und der Wichtigkeit werden erachtet, daß zu deren Erledigung eine Bürgerliche Zusammenkunfft veranlasset werde, will E. Erb. Rath auff Begehren der Collegiorum die erbgesessene Bürgerschafft gegen einen gewissen Tag lassen fordern, und die ausgestelleten Puncta alsdann zu gemeiner Berathschlagung absonderlich fürstellen, und sich mit ihren Mit-Bürgern vereinigen, an welchem Tage denn von keinen Collecten soll geredet werden, E. Erb. Rath hat sich auch anheischig gemacht, den Conventum civicum allemahl auff einen Donnerstag, da keine Posten abgehen, und die Kauffleute in mehrer Frequenz

quenz erscheinen können, anzusetzen. Wie dann auch nach genommenem Rath- und Bürger-Schluß de Anno 1648. die bürgerliche Convention gegen frühe Morgens um acht Uhr angesetzet, und die Proposition um neun Uhr ohnfehlbar abgeleget, und wann selbige angehet, nachhero niemand mehr eingelassen werden solle, damit die Rathspflegung frühe und für angehender Nacht zu Ende gebracht, anheim jeder zeitig zu Hause seine Geschäffte annoch beobachten könne. Also, wer zu späte zu Rathhause kommt, soll einem Erb. Rathe nicht, sondern ihme selbst die Verspätigung zuzulegen haben.

20.

Wann der præsidirende Herr Bürgemeister die Proposition abgeleget, und E. Erb. Rath abgetreten, soll der præsidirende Ober-Alte die Exemplaria Propositionis auff unverwandtem Fuß der übrigen Kirchspielen Præsidibus vertheilen, und ein jeder mit seiner Parochiæ Angehörigen sich in sein Kirchspiel verfügen, und niemand erlaubet seyn, unter der Cron oder sonsten in die gemeine Versammlung Wort zu machen, ohne dem das Wort jährlich befohlen ist, bey ernstem Einsehen. Ingleichen soll ein jeder Bürger in das Kirchspiel, darinn er jedesmahl wohnhafftig, sich verfügen, und daselbst verbleiben, und niemand aus dem andern zu lauffen, und was gehandelt wird, über zu bringen, gestattet werden.

21.

Ein jeder Præses soll auch mit denen, die ihm folgen, ein Kirchspiel machen, und unerachtet der mehrer oder weniger Theil nicht folgen wolte, die Proposition aussprechen und einen Schluß machen, der die übrige Zurückbleibende und Abwesende zugleich verbinden soll.

Ein jedes Kirchspiel soll auch um mehr Richtigkeit und Gewißheit die Votantes mit Nahmen und Zunahmen anfänglich verzeichnen, nachhero die gantze Handlung nach denen mehrern Stimmen bey einem jeden Propositions-Punct notiren, und zuletzt die Majora durch den Præsidem mit Zuziehung der nechst an sitzenden colligiren, den ausgefallenen Particulier-Schluß förmlich abfassen, und für ferner gehend zu dem nechsten Punct öffentlich ablesen, und selben nach den Monitis, da einige verhanden, mundiren, und, als völlig beliebet, bey Seite legen.

22.

Bey Umfrage der proponirten Puncten soll niemand dem Præsidi oder der Direction ein- oder vorgreiffen, sondern ein jeder abwarten, daß die Ordnung ihn trifft, einem andern nicht vorgreiffen oder einreden, sondern ein jeder an seiner Stelle und in seiner Ordnung ein freyes Votum haben, und verzeichnet werden, jedennoch daß er mit aller Bescheidenheit in möglichster Kürtze, und ohne Unlust oder Gezanck zu erregen, selbiges fürbringe, damit alles förmlich, ordentlich und friedlich zugehe, das Geschrey und Geruff vieler verschiedenen aber von ja, ja, nein, nein, durch einander keine Vota machen noch gerechnet werden. Solte aber jemand ihme gelüsten lassen, solche und dergleichen Confusiones anzurichten, oder sonsten unbescheidentlich gegen einander zu verfahren, sollen die Præsides aller Kirchspiel pflichtig seyn, den und dieselbigen, wenn sie vorhero zur Ruhe ermahnet, und von Unlust anzurichten nicht abstehen wollen, auffzunotiren, und nach dem Convent einem Erb. Rathe mit allen Umständen nahmkundig zu machen, damit er der Gebühr bestrafft werde. Ein Erb. Rath hat sich auch anheischig gemachet, mehr Gemächer zu aptiren, auch die bereits dazu destinirte erweitern zu lassen, wenn nur bequeme Plätze darzu angewiesen werden können.

23.

Damit auch bey der Re- und Correlation von der gesamten Bürgerschafft keine Confusion fürgehe, soll vermöge der Röm. Käyserlichen Majestät anwesenden Herren Botschaffters Einrath, und E. Erb. Raths und der erbgesessenen Bürgerschafft darauff erfolgeten Schlusses gemeldte Re- und Correlation nicht von der gesammten wiederversammleten Gemeine und Bürgerschafft, sondern allein den erbaren Ober-Alten und denen neun Personen, die aus jederm Kirchspiel die löbliche Bürgerschafft jenen zuordnen wird, unter der Cron geschehen, und ein gesammter Schluß nach den vier Kirchspiel-Schlüssen gemacht, nach alter Gewohnheit durch den beeydigten Actuarium zu Papier gebracht, von den Deputatis verlesen, approbirt, und durch sie E. E. Rath ausgeantwortet werden.

24.

E. E. Rath und die Ober-Alten sollen förderſamſt gewisse Classes, nach denen eine Kleider-Ordnung hiernechst auff jeden Stand, nach guter Policey-Anweisung, verfasset werden mag, entwerffen, und in der Bürgerschafft Mit-Beliebung vorstellen, wenn selbe beliebet, will E. E. Rath mit Zuziehung der Bürger eine durchgehende Kleider-Ordnung, Standes-Gebühr nach, fürstellen, auch E. E. Rath mit den Ihrigen und Angehörigen sich darum ohne Unterscheid confirmiren, und daß von andern dergleichen geschehe, erwarten, und ernstl. darob halten.

25.

Alle Monopolische Handelung und Gewer-

be durchgehend, aber absonderlich die Vorhöckerey und das Auffkauffen der lebendigen Haabe und andern Victualien, als deren Steigerung und Vertheurung unumgänglich mit sich führende, will E. Erb. Rath, vermöge des 55. Artic. des Recessus de Anno 1603. seines Ortes nicht allein nicht billigen und einreissen lassen, sondern auff alle Weise und Wege hindern und hintertreiben, dero Behuff E. Erb. Rath ein für allemahl denen Herren der Wette ernstlich committiret und anbefohlen hat, ihrer Ampts-Pflicht nachzukommen, an die nach und nach errichtete Ordnung Hand zu halten, die Straffbaren würcklich zu exequiren, und zu derer Behuff ihren Marck-Voigten und Wett-Knechten anzubefehlen, selbe auff alle Weise dahin anzuhalten, daß die Vorhöckere nichts zu Marckte bringen noch verkauffen, sondern die Haußleute sollen ihr Vieh und Vögel, auch Wild und Fische lassen herein und zu Marckte bringen, und nicht gestatten, daß die Vorhöcker für eilff Uhren auff dem Marckte das geringste einkauffen, oder den Bürgern, so nach eilff Uhr im Kauffe stehen, die Victualien vor der Hand wegnehmen, und davor dem Landmann geben, was sie wollen, sondern die Victualien nach ihrem Werth setzen, und den Bürger für einen Höcker anweisen.

Da aber ein Vorhöcker Feder-Vieh, Vögel, oder was es an andern Victualien seyn mag, zu Marckte würde bringen, oder zu Marckte vor eilff Uhr auffkauffen wolte, sollen die Marck-Voigte den Vorhöckern das aus dem Lande auffkauffte und zu Marckte gebrachte, und das für eilff Uhr Auffgekauffte abnehmen, und die Landleute gegen ihren Frevel schützen, das Abgenommene nach denen Arm-Häusern bringen, und denen Herren der Wette diese Freveler sofort vermelden, die sie mit dem Hals-Eisen straffen werden.

Solte auch einiger Marck-Voigt oder Wette-Knecht, daß er Gastgebern, Wirthen und Köchen eingekaufft, oder durch andere einkauffen lassen, convinciret, betreten oder sonsten nachläßig und in seinem Ampte eigennutzlich zu handeln erfunden werden, soll er deswegen ernstlich gestraffet, auch nach Befindung seines Dienstes entsetzet werden. Da auch die erbaren Ober-Alten ietzt oder künfftig andere bequemere Mittel zur Execution an die Hand geben können, diesem verderblichem Unheil abzuhelffen, und das Gesinde zu dämpffen, will E. Erb. Rath der Bürgerschafft an die Hand gehen und ihren Ernst verspühren lassen, die Wette- und Morgen-Herren wollen auch ihren Dienern und Aemptern in diesen und dergleichen unbilligen und unchristlichen Dingen nicht patrociniren, überhelffen oder sie vertreten, absonderlich das Monopolische Auffkauffen und Besprechen, Lachse, Störe ꝛc. ausserhalb der Stadt und ander zu Marckte mit Schlitten und Wagen gebrachter Fische Auffkauffung verbieten, und ernstlich darüber halten, daß die Haußleute selbst herein kommen, zu Marckte ausstehen, ihre Lachse und Störe den Bürgern verkauffen, und nicht zugeben, daß die Gastgebere, Wirthe und Krager den Bürgern in- und ausserhalb der Stadt die Fische auffkauffen, und mit Zubern und Eymern wieder hinaus fahren. Damit das Marck für die Bürger der Stadt bleibe, und nach Nothdurfft ein jeder um einen billigen Preiß bekommen könne.

Was die Landleute für 12. Uhr nicht verkauffen können, mögen zwar die Ampt-Fischer an sich kauffen für allen, daß sie die Billigkeit dafür bezahlen, solten auch die Marckt-Voigte und Wette-Knechte hierinne ihr Ampt nicht treulich und fleißig thun, solten sie, wie oben verordnet, gestraffet werden.

26.

Es hat auch E. Erb. Rath sich dahin verbindlich erkläret, daß die bürgerliche freye Nahrung gehandhabet, darüber beständig künfftig gehalten, und keine Aempter noch Brüderschafften, denn die ihre Gerechtigkeit mit Brieffen zu belegen haben, oder deren in geruhiger Possession seyn, von neuen angerichtet werden sollen, noch die Anno 1603. bestätigte in Monopolische Gesellschafften verwandelt werden, oder zugleich denen, so nach Anno 1603. ohne Vorwissen der Bürgerschafft sich dazu eigenmächtig qualificiren wollen, Krafft dieses vernichtet seyn und bleiben sollen. Wie denn den Limonien- Citronen- Pomerantzen- und andern dergleichen Höckern keine Brüderschafft, vielweniger Ampt noch Corporation verwilliget, noch Patron oder Morgensprachs-Herren verstattet werden sollen.

Es soll auch der Hispanischen Früchte Vorhöckern verboten seyn, unter sich ein Monopolisch Wesen zu haben, die ankommenden Früchte aus den Schiffen und eine gantze Ladung auffzukauffen, unter sich hernach zu parthieren und zu vertheilen, und den Preiß zu setzen, oder weil sie in gewissen Händen seyn, nach Belieben zu steigern, sondern man soll einem jeden seine Nothdurfft absonderlich, und wann das Gut an das Land gebracht und zu Kauff præsentiret wird, zu kauffen einem Bürger gleich vergönnet seyn.

27.

Ein Erb. Rath hat sich auch anheischig gemachet, der Englischen Court den bishero gehabten Contract auffzukündigen, und bey Errichtung des neuen den geklagten bürgerlichen Gravaminibus durch Unterhandlung ihre abhelffliche Masse künfftig dero Gestalt zu geben, daß der Kauffmann und die Aempter nicht um ihre Handelung und Nahrung gebracht werden.

28.

So sollen auch von denen zu der Brodt-Ordnung deputirten sechzehen Bürgern zum wenigsten viere die Wochen einmahl auff ihren beliebigen Tag umgehen, und das Brodt wägen, daß es nach monatlichen machenden Tart sein völlig Gewichte habe, ausgebacken, und von gutem Mehl, so nicht muglich rieche oder schmecke, gefertiget seye. Wenn nun das Brodt nicht vollwichtig und untauglich befunden würde, soll solches zwar nach der Brodt-Ordnung confisciret und ins Arm-Hauß gebracht, aber nebenzu der Becker um fünff biß zehn Reichsthaler toties quoties von den Morgen-Herren gestraffet werden.

29.

Ingleichen sollen die zur Probe deputirten Herren und Bürger an den gewöhnlichen Tagen zweymahl zu rechter Zeit auffwarten, und das Bier nach einer gewissen Probe-Ordnung, so fürdersamst verfertiget werden soll, prasen, wracken oder für gut Bier erklären.

30.

E. Erb. Rath hat auch auff des Käyserlichen Herrn Botschaffters Zusprechen beliebet, und die præsidirende Herren Bürgermeistere und Gerichts-Verwaltere übernommen, sich nicht allein selbst dahin zu bemühen, daß für Loßgebung der Citation die Partheyen in Güte mögen vertragen und aus einander gesetzet werden, sondern wollen, wann sie überhäuffet, die Partheyen per Supplicam die Herren Syndicos und Raths-Verwandten zu Commissarien zu ersuchen, anweisen, selbe gegen einander zu vernehmen und zu vertragen, wie denn auch zu Beliebung der Herren Bürgermeister, so nicht bey dem Wort seyn, stehen soll, sich mit solcher Mühe nach Befindung beladen zu lassen, und den Partheyen in Güte aus einander zu helffen und zu vertragen.

So will auch E. Erb. Rath, wann die Sache zu Rechte gedihen, in quacunque parte Processus, sowohl ex officio, als ad instantiam unius vel alterius partis, nach Befindung Commissarios zur Güte verordnen, jedennoch dem Proceß an seinem Lauff unverfänglich, als der dadurch nicht gehemmet, sondern usque ad submissionem verfahren werden soll. Ein Erb. Rath kan auch geschehen lassen, daß den Herren Bürgermeistern, Syndicis und andern Herren Commissariis, wenn die Sachen also vertragen werden, der gehabten Mühwaltung und Sachen Wichtigkeit wegen noch eine danckenehmige Erkäntlichkeit von jederm Theile zugekehret werde.

31.

Das Jus aggratiandi, alldieweil solches a Magistratu immediate Imperatori subjecto durchgehends in Romano Imperio exerciret wird, ist nicht communicable, und verbleibet billich E. Erb. Rath, es wird solches dennoch in causis gratiosis parce und mit Circumspection wie bishero, also auch ins künfftige zu gebrauchen seyn.

32.

Wann ein Vater in seinem letzten Willen oder sonst mit eigener Hand disponirt und verzeichnet, daß seine hinterbliebene Wittib die Verwaltung seines Nachlasses ohne Vormünder haben und führen möge, soll selbige, so lange sie ihrem Hause bekanntlich wohl vorstehet, und nicht berüchtiget ist, daß sie die Güter übel verwaltet, auch sich nicht wieder verheyrathet, geruhig bey solcher Verwaltung ohne Vormündern allein gelassen werden, jedennoch daß sie den gewöhnlichen Vormünder-Eyd abstatte, und in denselben mitnehme, daß sie das jährliche Schoß von ihren und ihrer Kinder Mitteln durch einen beeydigten Bürger, als ihren Curatorem, jährlich an die Schoß-Taffel richtig bringen und einliefern lassen wolle, bey Verlust der beschehenen väterlichen Verordnung.

33.

Mit Extrajudicial-Decreten, sie mögen denn provisional seyn, damit Causa principalis nicht vulneriret werde, will E. Erb. Rath keinen Bürger in Sachen, quæ causæ cognitionem desiderant, & per Libellum expedire non possunt, beschweren, sondern zuförderst mit seiner Gegen-Nothdurfft vernehmen, und bleibet hiernechst dem, so dabey nicht acquiesciren will, wenn die streitige Sache die im Stadt-Buch benannte Summam hierinn übertrifft, ad Judicium zu provociren unbenommen.

34.

Dem Gerichts-Voigt und andern zur Execution bestellten Bedienten wird E. Erb. Rath in ihrem Ampte nicht hindern noch auffhalten, und da über ihre Nachläßigkeit beym Rathe oder denen Gerichts-Verwaltern geklaget wird, sollen dieselben darzu angewiesen, und da sie ihr Ampt nicht thun, exemplariter angesehen werden. Eines gleichmäßigen erbietet sich E. E. Rath wegen der Fiscalen tam in civilibus, quam in criminalibus.

35.

Ein Erb. Rath hat auch versprochen, daß über die Ordnung, wegen Annehmung der Frembden, die deputirte Herren und Bürgere stricte in allen Puncten, und denselben unausgesetzet nachkommen sollen.

36.

Daß die Häuser von neuen durch die gantze Stadt taxiret werden sollen, vermöge Rath- und Bürger-Schluß, durch gewisse Deputirte aus den dreyen Collegiis, innerhalb Jahr und Tages a dato dieses durch Revidirung der Schoß-Bücher ohnfehlbar zu seiner Richtigkeit gebracht werde, jedoch dabey eine geziemende Moderation gebrauchet werde.

37.

Die Teutschen Juden sollen aus der Stadt hier ausgeschaffet, und ihnen das Geleite auffgekündiget werden, so offt sie aber herein kommen, den Geleits-Gulden ohne Nachlaß und Dispensation erstatten, und die Herren Bürgermeister der Cämmerey berechnen, und soll sich dieses dahin verstehen, daß sie über drey Tage nach einander nicht geduldet werden sollen, wie denn auch die Wette-Herren darauff Acht haben sollen, daß der Juden Abzugs-Gulden allemahl eingetrieben, und die Schoß-Herren, daß das Schoß und andere bewilligte Contributiones innerhalb vier Wochen allemahl eingebracht oder exequirt werden, und keine Restanten dahinden bleiben, deren Namen aber, so nicht solvendo, auff eine besondere Taffel am Rathhause zu ihrer Verkleinerung angehenget werden sollen.

38.

Die ordentliche und perpetuirliche Bestallung quoad Salaria, es sey derer Politic- oder Militair-Personen, sollen bleiben, wie sie einmahl zwischen E. Erb. Rath und den verordneten Bürgern der Cämmerey berahmet, damit nicht untaugliche und liederliche Leute, wenn sie mit wenigem sich schon bestellen liessen, nachhero aber davon nicht leben könten, der Stadt zu Unehr einher gehen, und auff ungebührliche Mittel müssen gedencken, auch den ehrlichen Anteceſſoren und Succeſſoren ein Præjudiz an Ehr und Glimpff verursachen, da aber die Gagen zu erhöhen oder zu vermindern, soll es mit beyder einmüthigem Consens geschehen.

39.

Die Banco will E. Erb. Rath mit Zuziehung der Kauffmanns-Börse nicht schliessen, im übrigen soll die wegen der Banco annoch währende Communication unter denen dreyen Deputirten der dreyen Collegiorum der Banco, Bürger und denen von der Börse fortgesetzet, und innerhalb zween Monaten geendiget werden.

40.

Ein Erb. Rath ist friedlich, daß eine Assecuranz-Cammer auff eine gewisse Ordnung angerichtet, und die dahin gehörige Sachen wöchentlich fürgenommen und erlediget werden.

41.

Ein Erb. Rath erbietet sich auch, die Aempter bey ihren Ampts-Büchern und Willen zu handhaben, soviel derer fürgeleget werden können, dabeneben sollen unter der Soldateſca keine Höckere, Bürger oder Bohnhasen geduldet werden.

42.

Das Gymnasium soll nach der Anno 1615. zwischen einem Erb. Rath und der erbgesessenen Burgerschafft gemachten Beliebung allemahl mit tüchtigen Profeſſoribus besetzet, die Linguæ nach des Gymnasii Methodo dociret, und die Scholarchen darüber die Auffsicht haben, jedoch daß auff der Profeſſoren gute Qualitäten ohne Ansehen der Person hauptsächlich soll gesehen werden.

43.

Wann auch die Neustädter zu einer wohlbestalten Schulen die benöthigten Præceptores zu salariren Mittel ausfinden können, will E. Erb. Rath geschehen lassen, daß eine neue Schule daselbst angerichtet werde, welche gleich unter der vorerwehnten Scholarchen Direction stehen soll.

44.

Arrianer, Socinianer und Qvacker sollen in dieser Stadt nicht geduldet werden.

45.

Wegen der Sonntägl. Nachmittags-Predigten will E. E. Rath die angeordnete Communication beschleunigen, und forder samst die Anrichtung ihr angelegen seyn lassen, auch sonsten über das Mandat, wegen der Sonntags-Feyerung, mit Nachdruck halten.

46.

Es will auch E. E. Rath mit den Burgern zu denen erledigten burgerlichen Aemptern taugliche Subjecta aus den Præsentatis erwehlen.

47.

Das Stadt-Buch zusamt der Falliten-Ordnung, die Receſs de Anno 1603. und die Gerichts-Ordnung, wie die ietzo ist, oder künfftig beliebet wird, sollen gedruckt werden, die Ihrigen aber und Taxe aller Officianten soll stetig am Rathhause auffgehenckt zu finden seyn.

48. Wann

48.

Wann ein Officialis bey einem Officio so unvermuthlich reich werden solte, daß es rechtmäſsige Suſpition von Untreu erwecket, will E. E. Rath nach Befindung der Indiciorum und des Gravati Exculpation die Inquisition vor sich gehen lassen.

49.

Ein Erb. Rath und die Bürger, so einige Wahlen allein oder mit zu verrichten haben, wollen ihnen angelegen seyn lassen, daß die vacant werdende Officier-Stellen mit tüchtigen und treuen Personen mögen versehen werden, und sollen dabey alle Nundinationes und Ambitus illiciti verboten seyn. Solte nun aber jemand weder von Herren und Bürgern per Nundinationes & Ambitus illicitos eingesetzet seyn, soll er wieder abgesetzet werden.

50.

Der Krieges-Rath soll auch gehalten seyn, tüchtige, qualificirte und experimentirte Officirer allemahl zu erwehlen, damit nicht Leute, die im Kriege nie gewesen, aus Affection promoviret werden, und hernach keine Dienste thun können, als soll ein jeder bey den Wahlen der Stadt Bestes und Noth beobachten.

51.

Die zum Bauhoff aus den Bürgern præsentiret werden, sollen die erforderte Käntnisse vom Holtze und andern Materialien haben, damit sie bey Einkauffung derselbigen des Bauhoffes besten Nutzen schaffen können.

52.

Mandata, so vim perpetuæ legis haben sollen, will E. Erb. Rath allemahl mit Vorwissen und Genehmhaltung der Bürgerschafft publiciren, die aber, so pro nunc auch der Wichtigkeit nicht, darum einen Conventum civium zu beruffen, will E. Erb. Rath allemahl dennoch wenigst mit den Ober-Alten communiciren, wie dann, weiln ein neu Regliment der Bürger-Conventen gemachet, auch Ihro Käyserliche Majestät gemessene Verordnunge der Ungesessenen ergehen lassen, will E. Erb. Rath hiebevor der Ungesessenen halber angehenctes Mandatum auffgehoben haben.

53.

Ein Erb. Rath will auch hinfürder die in dieser Stadt wohnende frembde Ritter von Adel (die, so hohe Characteres haben, oder Miniſtri Publici seyn, davon ausgenommen) so lange vorbenannte Personen allhie geduldet werden können, dahin verweisen, daß gegen Genieſſung Schutz und Schirms sie alle Onera der Stadt mit tragen und abstatten.

54.

Die Herren und Bürgere zu Annehmung der Frembden deputiret, sollen die Frantzösischen Köche, Paruqvenmacher, und was dergleichen mehr, anhalten, daß sie nach Advenant der Nahrung dem Publico jährlich ein gewisses geben und erstatten.

55.

Die Morgensprachs-Herren der Aempter und die Patronen der Brüderschafften wollen dem Ampt und Brüderschafften in unbilliger eigennütziger Neuerung, zu Beschwerden der gemeinen Bürgerschafft gereichend, nicht patrociniren, überhelffen oder Vorschub thun, sondern ihr Officium, worauff es von Alters her gewidmet, dem gemeinen Nutzen zum Besten getreulich beobachten und ausrichten.

56.

Damit die Ausheimischen und Frembden über die hiesige Justiz keine Querelen zu führen Ursache haben mögen, soll wie bißhero, also auch künfftig auff Anmelden den Procuratoren in ihren Sachen, auch in Feriis anzuruffen, ihnen allemahl vergönnet, und alle weitläufftige Dilationes und Ausflüchte abgeschnitten werden.

57.

Eines Erb. Raths Apothecke soll jährlich durch die Physicos und andere Doctores visitiret, mit Zuziehung der andern Apothecker eine durchgehende gleiche Taxa der Simplicium und Compositorum gemachet, und niemand über das gesetzte beschweret, hingegen den Doctoribus Medicinæ die Medicamenta ordinaria aus dem Hauſe zu geben, nicht zugelassen, sondern aus der Apotheck zu verschreiben, angehalten werden.

58.

Die von Anno 1640. publicirte Kohlen-Ordnung soll auch renovirt, und solcher in allem nachgegangen werden, selbiger zu Folge soll dem Kohlweiser bey Verlust seines Dienstes untersaget werden, nicht mehr denn zwey Groschen für ein Fuder zum Tranckgeld zu nehmen, und sollen die Kohlen-Träger die Sackung und Messung auffrichtig und treulich verrichten, und im übrigen die angezogene Ordnung nachgesehen, und derselben von ihnen bey Straffe und Entsetzung gehorsamlich nachgelebet werden.

59.

Wann die Verordneten der Cammerey einen Officialen oder Bedienten werden angeben, daß er untreu in seinem Ampte betreten, und meineydig geworden, soll er, ungeachtet alles Vertretens und Vorbittens, bestraffet und abgeschaffet werden.

60. Ein

60.

Ein Erb. Rath will mit den Verordneten der Cämmerey dahin bedacht seyn, daß jedesmahl eine gute Quantität Stein-Kohlen im Vorrath seyn mögen, damit man aus Mangel Holtzes im langen Winter dazu greiffen könne.

61.

Niemand soll an die angenommenen Hochzeit- und Leich-Bitter gebunden seyn, sich derselben zu bedienen, sondern einem jeden Bürger jederzeit frey stehen, durch sein eigen Volck oder andere Diener die Einladung und Beruffung zu Werck zu stellen. Wann aber jemand sich ihrer bedienen will, sollen sie um ziemliche Belohnung ihre Dienste verrichten.

62.

Die Wette-Herren sollen die Taxt der Musicanten, Köche und herum lauffenden Dienste bey Hochzeiten reguliren, damit niemand über gesetzte Gebühr und publicirte Ordnungen beschweret werde. Wer auch von jungen Leuten ein mehrers giebet, denn gesetzet, soll auch gestrafet werden.

63.

Die Marckt-Voigte und Wette-Knechte sollen fleißige Auffsicht auff Maaß und Gewichte sowohl derer, die auff dem Marckte sitzen, als ausruffen auff dem Marckte haben, und die Unrichtigkeit den Herren vermelden.

64.

Daferne jemand solche Mittel ohne eines Tertii oder anderer Schaden ausfinden kan, dadurch das Cammerey-Gut verbessert und dahin gebracht werden kan, daß nicht nöthig sey, die löbliche Bürgerschafft jährlich zu collectiren, soll damit gehöret, und E. E. Raths Denckel-Buch einverleibet werden.

65.

Nach Anweisung der Recess de Anno 1603. sollen auch die Ampt-Brüder andern Bürgern gleich, da sie einige Beschwerde zu haben vermeynen, davon sie Wandel begehren, wann sie vorhero bey einem Erb. Rath sich angemeldet, und ihnen daselbst nicht geholffen worden, bey den erbaren Ober-Alten sich anmelden, und nach Befindung dero Hülffe oder Vertretung begehren, da sie zwar die Alten des Ampts zu Beyständen und Wortführern mögen gebrauchen, aber mit nichten stärcker unter einander sich auffbieten, bey denen Herren in ihren Behausungen oder auff dem Rathhause vertreten, oder da es eine Sache, dieses oder jenes Ampt absonderlich angehende, von andern keinen zu sich ziehen, sondern das beschwerte Ampt denen Ober-Alten sein Anliegen allein vortragen, und durch ihren Rath und Beystand Wandel suchen, die auch E. Erb. Rath willigst hören, und sich also jedes mahl erfinden lassen will, daß jedem unverzüglich geholffen, und niemand mit Fug sich zu beschweren haben soll.

66.

Weiln auch leider vor Jahren verschiedene wichtige importirende Stadt-Sachen mit höchstem Nachtheil deroselben darum zurück gangen, daß die Berathschlagung also weitläufftig gepflogen, und dabey keine Sicherheit und Verschwiegenheit gewesen, darüber zu zeitig ausgebrochen, und mit unwiederbringlichem Schaden zergangen; dem künfftig fürzukommen, ist auff Einrathen des Käyserlichen Herrn Botschaffters zwischen einem Erb. Rath und der erbgesessenen Bürgerschafft einmüthig beliebet, daß wann wichtige Angelegenheit, Secretesse erfordernde Stadt-Sachen, in & de Senatu auch hinführo angebracht und eröffnet werden, will E. Erb. Rath und die viertzig Bürgere erfahrne und der Sachen gewachsene, verständige und erbgesessene Bürger, acht an der Zahl, als zwey aus jedem Kirchspiel, deputiren, dieselben vermittels eines gewissen Eydes vermögen, die Rationes pro & contra mehrmahlen mit einander sorgfältig und reifflich überlegen, selbe schrifftlich auffbehalten, und endlich nach den mehrern Stimmen schliessen mögen, was sie nach ihrer Conscientia erachten, und getreu und dem Vaterlande am dienstlichsten, vorträglichsten und ersprießlichsten zu seyn, den genommenen Schluß mit seinen Umständen und Ursachen schrifftlich beybehalten, und darnach die Tractaten ab- oder vorstellen, abhandeln und schliessen, und was also tractiret und geschlossen werden wird, will E. Erb. Rath und die erbgesessene Bürgerschafft genehm halten, und ohne Disapprobation zur Execution ihnen befohlen seyn lassen, auch die Deputirten Noth- und Schade-loß halten.

67.

Nachdem auch in Artic. 11. Tit. 3. Part. 2. Hamburgischen Stadt-Rechtens ausdrücklich versehen, daß der Frauen Güter für des Mannes Schulden, in stehender Ehe gemachet, den Glaubigern gehalten seyn sollen, ist solcher Articul der Frauen Güter halber dahin elucidiret und erkläret, daß wie hiebevor, also auch ins künfftige von allen der Frauen Gütern, sie seyn in die Ehe beweißlich eingebracht oder nicht, ohne Unterscheid, Vorbeding und Reservat, für des Mannes Schulden, so in stehender Ehe gemachet, absolute hafften und denen Creditoribus verpfändet seyn.

68. Weil

68.

Weil auch bey Anwesenheit Ihrer Hochgräfflichen Excellenz, des Käyserlichen Herrn Botschaffters, die Gerichts-Ordnung nicht völlig adjustiret werden können, besondern mehrer Zeit und Nachdenckens bedürfftig seyn wollen, so ist demnach zwischen einem Erb. Rath und der erbgesessenen Bürgerschafft in so weit festgestellet, daß eine neue Gerichts-Ordnung auff den Fuß der Cammer-Gerichts-Ordnung, aus dem neuen Concept und der alten Ordnung, soviel dieselbe auff dieser Stadt Statutum sich appliciren läst, zu verfassen, und was von jedermänniglichen dienlich erinnert und herbey getragen werden kan, durch E. Erb. Raths Deputirte und der Bürgerschafft Vollmächtige, von Gelahrten und Bürgern examiniret, was zu Beförderunge unpartheylicher und schleuniger Justiz nützlich und practicabel ein oder andern Theils remonstriret werden kan, ausgelassen werden soll, worüber man aber different bleibet, und nicht einig wird, mit hinc inde führenden Rationibus ausgesetzet, Ihre Hochgräffliche Excellenz, die die obhandene Commission desfalls in Händen zu behalten ersuchet werden, nach Verlauff sechs Monat pro omni Termino hujus Deputationis hinc inde beliebet, zugeschicket, von derselben, als dieses Status kundig, vindiciret, joustiret, und Ihrer Käyserlichen Majestät ad applacidandum, ratificandum & confirmandum gebracht, wie selbe eingerichtet, publicirt, und E. Erb. Rath und männiglich, den sie concerniren wird, darnach sich zu achten gehalten und verbunden seyn soll.

69.

Weil auch durch Ihro Hochgräfliche Excellenz des Käyserlichen Herrn Botschaffters hohen Vermittelung verschiedene in den Ruhe-Stand dieser Stadt einlauffende Privat-Handlungen und Transactiones glücklich abgemachet, und danckenehmig, auch erkäntlich entrichtet, sollen selbige nicht weniger, als wenn sie diesem Recess wörtlich einverleibt, bey Würden, und der künfftigen Käyserlichen Confirmation dieses Recesses mit untergeben, und als wörtlich darinn begriffen, geachtet seyn.

70.

Schließlich, weilen auch die jüngste den 28. May 1673. auskommene Vereinigung einige wenige Bürger durch einige Deputirte E. E. Raths, mit Vorwissen und Genehmhaltung der 48ger, der Römischen Käyserlichen Majestät, unsern allergnädigsten Käyser und Herrn, dero hochlöblichen Reichs-Hoff-Rath an gehörigen Orten, durch ausgebrachte zulängliche Mandaten und vertrauliche Correspondenz zu Dissolution gebracht, und mit in der uhralten Stadt-Verfassung, auch der bürgerlichen Zusammenkunfften Sicherheit und Freyheit, auch ordentliches und friedliches Verfahren befördert, als nimmt E. Erb. Rath und die erbgesessene Bürgerschafft dieses alles für einen guten Dienst, dem Publico zum Besten gethan, dero Gestalt auff und an, daß im Fall gemeldte Herren und Bürgere deßfalls ins künfftige über lang oder kurtz von jemand der Dissolvirten oder sonsten unfreundlich angesehen, beruffen, oder Unlust zugemuthet werden wolte, dieselben sampt und sonders, so mit Rath oder That sich darunter gebrauchen lassen, überall vertreten, geschützet, Noth- und Schad-loß gehalten, auch von Rath und Bürgerschafft die gehabte Mühe, Verwaltung und Sorgfalt danckenehmig angenommen seyn soll.

71.

Weil auch die Erfahrung bezeuget, daß junge Leute unter zwantzig Jahren ihren Sachen nicht wohl vorzustehen wissen, sondern gleich den Unmündigen durch böse Leute in gefährliche Handlung geführet, und um ihre väterliche angeerbte Mittel liederlich gebracht werden, so soll hinführo nach dieser Stadt Rechten niemand für mündig geachtet werden, er habe denn das zwantzigste Jahr seines Alters völlig erreichet und zu Ende gebracht, und weder in- noch ausserhalb des Gerichts seine Sachen zu vertreten und zu verwalten zugelassen werden.

Wie denn auch das der jungen Leute Verführer halber hiebevor angehengte Mandat hiemit renovirt und bestätigt seyn soll, und sollen nunmehro also obgemeldte zwischen E. Erb. Rathe und der Bürgerschafft vorgewesene Irrungen allerdings, jedoch auff allergnädigst Belieben und Ratification mehr allerhöchst gedachter Käyserlichen Majestät, geleget und verglichen seyn, und damit nichts übrig bleibe, so zu einigem fernern Mißtrauen zwischen beyden Theilen Ursach und Anlaß geben könne, E. E. Rath auch bey gebührendem Obrigkeits-Respect, und die Bürger in friedlichem Wesen, schuldiger Folg und Gehorsam erhalten, auch aller künfftigen weitern Unruhe, soviel möglich, vorgebauet werde, so soll aller Ungunst, Haß, Neid und Widerwillen, so ein Theil gegen dem andern, oder dessen sonderbahren Personen, tam in genere, quam in specie, bey währenden Streitigkeiten gefasst haben mag, allerdings gefallen und nachgelassen, auch alles, was dabey beschwerlich vorgefallen, von Hertzen verziehen, und vergeben, und vergessen seyn, keiner, werder auch seyn möchte, dessen in Ungunsten entgelten, sondern einander mit hertzlichen Treuen meynen, nach Beförderung gemeinen Nu-

tzens trachten, und dieses Verlauffs nimmermehr ungütlich gedencken, und soll sich auch fürders männiglich aller fernern verbotenen Conventen abmassen, seine vorgesetzten Obern in gebührendem Respect halten, seinen sowohl bürgerlichen als andern Eyden in schuldigem Gehorsamb fleißig und unverbrüchlich nachkommen, keinem, so dieser Vergleichung zuwider etwas suchen und unterstehen solte, Beyfall geben, sondern denselben, soviel an ihme, von aller Ungebühr abhalten, und zu schuldigem Respect ernstlich anweisen, oder, da es nicht verfangen wolte, solches an gehörigen Orten anbringen, und also männiglich und jeder vor sich Friede, Ruhe und Einigkeit seinem besten Verstande nach befördern, hingegen E. Erb. Rath die Bürger bey ihren habenden und hergebrachten Privilegien, Frey- und Gerechtigkeiten geruhig lassen, dabey jederzeit schützen, erhalten, die Justiz unverzüglich nach dieser Stadt Statuten, Recessen, Gerichts-Ordnung, gemeinen Rechten und üblichen alten Herkommen administriren, die Bürger in allen billichen Dingen vertreten, in ihren Angelegenheiten möglichst befördern, und worzu E. Erb. Rath in diesem Recels sich verpflichtet, demselben stricte nachleben, und unverbrüchlich halten. Alles bey höchster Käyserlicher Straffe und Ungnade. Solte aber jemand von Rath oder Bürgern diesem Recels zuwider handeln, soll gegen denselben vermöge Stadt-Buch und Recels verfahren werden.

Dessen alles zu Uhrkunde haben Seine Hochgräffliche Excellenz, als Käyserlicher hochverdienter Botschaffter, Commissarius, dero Insiegel in fidem rei sic & non aliter gestæ, jedennoch Ihr und Ihren Erben ohne Nachtheil und Schaden, wie nicht weniger E. Erb. Rath allhier dero Signet, und die Ober-Alten dero Siegel an diesen Brieff thun hengen. Geschehen Hamburg, den 3. April. Anno 1674.

(L. S.)
G. G. v. Windischgrätz.

(L. S.)
Ex speciali Commissione spectabilis Senatus Decem-Virorum subscripsit
Henricus Schrote.

(L. S.)
Ex speciali Commissione Civitatis Hamburgensis
Petrus Graurinus, Lt. ac Reipubl. Hamburg. pro tempore Proto-Notarius, subscripsit mppr.

NB. Die im 70. Articul benennteten 48ger seynd gewesen:

S. Petri.

Jochim Anckelmann, Ober-Alter.
Casten Busch, Ober-Alter.
Johannes Stahl, Ober-Alter.
Henninus Otto.
Jochim Sengestack.
Christoffer Wichers.
Hinrich tho Westen.
Jacob Eggebrecht.
Daniel Witte.
Lutke Spiesmacher.
Peter Schildt.
Johann Rock.

S. Catharinen.

Herman Rentzel, Ober-Alter.
Cornelius Langerman, Ober-Alter.
Dieterich Schelhammer, Ober-Alter.
Hinrich Mattfeld.
Zacharias Soeckland.
Henrich Eding.
Henrich Witte.
Jochim Stenman.
Johann Guhl.
Niclas Ludewich Ruland.
Frantz Wilmsen.
Henrich Rentzel, (wegen dieses hat sich aller Streit erhoben.)

S. Nicolai.

Magnus Horman, Ober-Alter.
Johann Bostelmann, Ober-Alter.
Jurgen Kellinhusen, Ober-Alter.
Cordt Vegesack.
Wilm Stadtlander.
Hans Erlelamp.
Dyrich Sthal.
Peter Widau.
Dirch Brodermann.
Johann Techlenburg.
Johann Kump.
Henrich Busch.

S. Jacobi.

Jost Bandt, Ober-Alter.
Henrich Grote, Ober-Alter.
Claus Croll, Ober-Alter.
Johann Pape.

Hanß

Hanß Pickel.
Magnus Theisen.
Berent Brandt.
Matthias Scheel.
Hanß Simon von Sahr.
Christoph Hanß Landerhusen.
Detleff Brase.

NB. Die 26. Deputirte, so auff Ratification der Bürgerschafft vorgesetzten Recels geschlossen, sind:

S. Petri.

Bloem, J. U. D.
Hardekop, J. U. L.
Jochim Anckelman, Ober-Alter.
Casten Busch, Ober-Alter.
Johann Koch.
Christoph Wichers.

S. Nicolai.

Benjamin Wiese, J. U. D.
Jurgen Kellinghusen, Ober-Alter.
Cort Vegesach, Ober-Alter.
Wilm Stadtlander.
Henrich Busch.
Hanß Lem.
wegen Michaelis Lesche, J. U. D.
Andreas Hadeler.

S. Catharinen.

Andreas Schultz, J. U. D.
Henrich Mattfeld, Ober-Alter.
Matthias Löcher.
Henrich Eding.
Henrich Witte.
Johann Jacob Hubener.

S. Jacobi.

Jacobus Mörsen, J. U. L.
Henrich Grote, Ober-Alter.
Johann Pape.
Antoni Wagener.
Berent Wardermann.
Henrich Jacobsen.

Nota. Dieser Recels ist von E. Erb. Rath und der gantzen Bürgerschafft cassiret, annulliret und auffgehoben Anno 1684. den 11. Junii, da er von E. E. Rath der Bürgerschafft in Originali eingeliefert, und von der Bürgerschafft eingeschnitten worden.

CVI.

Urtheil, so E. Erb. Rath zu Hamburg wider Cort Jostramen gesprochen, de Anno 1686.

NAchgestellter peinlichen Klage des Rechten gegen und wider Cort Jastram, Gefangenen und peinlich Angeklageten, erkennet E. Erb. Rath zu Recht: Daß die am 27. Septembr. jüngsthin im Nieder-Gericht abgegebene Findung respective zu con- und reformiren, auch zu declariren und extendiren sey, als E. Erb. Rath selbige hiemit con- und reformiret, declariret und extendiret, dergestalt und also: Daß, weil Gefangener und peinlich Angeklagter eine Zeit von Jahren her einen Erb. Rath dieser Stadt, als seine von GOTT ihm vorgesetzte ordentliche Obrigkeit, vielfältig verleumbdet, gefährlich nachgestellet, und zu unterdrücken getrachtet, sich wider denselben empöret, die Bürgerschafft vielfältig verleitet, und wider selbigen verhetzet, bey eines hohen Potentaten Ministris sie höchst verkleinerlich traduciret, auch sonsten ungebührlich bedrauet, Factionen gestifftet und fomentiret, gemeinen Frieden gestöret, Käyserlicher Majestät und anderer hohen Potentaten Ungnade über diese Stadt gezogen, darzu verhindert, daß die mit des Herrn Hertzogs zu Braunschweig Lüneburg Zell Durchlauchtigkeit und dieser guten Stadt obgeschwebete Differentien nicht ehender hingeleget werden mögen, seine Mit-Bürger mit Exclusionen beschimpffet, bey hohen Potentaten dieselben angegossen, dardurch ihnen eine Fiscalische Klage auffzubürden getrachtet, deren respective Person und Güter zu arrestiren und zu versiegeln E. Erb. Rath forcirt, dieser Stadt viel unnöthige sich zu vielen Tausenden erstreckende Kosten verursachet, sodann in eine unverantwortliche, dieser Stadt höchst gefährliche Gemeinschafft und Correspondentz mit hoher Potentaten Ministris getreten, denenselben dieser Stadt Statum, und was in den Collegiis und bürgerlichen Zusammenkünfften passiret, offenbahret, die Gelegenheit des Elb-Strohms ausserhalb der Stadt ihnen gezeiget, bey denselben es zu einem Protectorio wider seine Mit-Bürger veranlasset, ihnen allerhand verrätherische Anschläge gegeben, frembde Trouppen auff dieser Stadt Grund und Boden beruffen, auch denenselben Verpflegung von der Stadt zu verschaffen, eigenmächtig versprochen, und, da neulich die feindliche Trouppen zu Belagerung dieser guten Stadt würcklich heran genahet, daß deroselben Absehen auff die-

dieselbe nicht gerichtet, unter hohen Betheurungen und Vermaledeyungen die Bürgerschafft beredet, verleitet und sicher gemacht, und solcher Gestalt dem Vaterlande einen unwiederbringlichen Schaden verursachet, und dasselbe in äusserste Gefährlichkeit gesetzet, in solchem allen aber wider seinen Eyd und Pflicht, auch dieser Stadt Statuten und Recesse gröblich gehandelt, daß dannenhero derselbe wegen solcher seiner bösen Thaten, und andern in Actis benannten und von ihm notorie begangenen vielfältigen Mißhandlungen, andern zum Abscheu und Exempel, ihm zur wohlverdienten Straffe, mit dem Schwerdt vom Leben zum Tode gebracht, dessen Leib geviertheilt, bey dem Gericht in die Erde gescharret, das Haupt auff eine eiserne Stange über dem Müller-Thor gesteckt, seine Haab und Güter aber dieser Stadt Fisco heimfallen, und solche Straffe an ihm und seinen Gütern würcklich exequirt werden soll, wie E. E. Rath denselben hiemit dazu condemniret und verdammet. Von Rechts wegen.

Pronunciatum Veneris, d. 1. Octobr. Anno 1686.

CVII.

Urtheil, welches von E. E. Rath zu Hamburg über Hieronymum Schnittgern gesprochen worden, de Anno 1686.

IN angestellter peinlichen Klage des Rechten gegen und wider Hieronymum Schnitger, Gefangenen und peinlich Angeklagten, erkennet E. E. Rath zu Recht: Daß die am 27. Septembr. jüngsthin im Nieder-Gericht abgegebene Findung respective zu con- und reformiren, auch zu declariren und extendiren sey, als E. Erb. Rath selbige hiemit con- und reformiret, declariret und extendiret, dergestalt und also: Weil Gefangener und peinlich Angeklagter eine geraume Zeit hero einen Erb. Rath dieser Stadt, als seine von GOTT ihm vorgesetzte ordentliche Obrigkeit, zu unterdrücken getrachtet, die Bürgerschafft verleitet, und wider denselben auffgewiegelt, Factionen gestifftet, Käyserlicher Majestät und anderer hohen Potentaten Ungnade über die Stadt gezogen, gemeinen Frieden gestöret, die Hinlegung der entstandenen Strittigkeiten mit des Herrn Hertzogs zu Braunschweig Lüneburg Zell Durchlauchtigkeit zum Schaden dieser Stadt und deren Commercii immerhin auffgehalten und verhindert, zur Exclusion seiner Mit-Bürger grossen Theils geholffen, und dieselbe befördert, E. Erb. Rath genöthiget, deren Person und Güter zu arrestiren und zu versiegeln, dieser Stadt Cämmerey unnöthige sich zu viel Tausend erstreckende Kosten verursachet, die aus derselben aber ihm zur Lohnung der Reuterey anvertraute Gelder nicht ausgezahlet, sondern, biß Schwierigkeit darüber entstanden und Noth gewesen, zurück gehalten, sodann mit eines hohen Potentaten Ministris eine unverantwortliche, ihm nicht zustehende, dieser Stadt höchst gefährliche Gemeinschafft und Correspondenz gepflogen, denselben dieser Stadt Statum, und was darinnen passiret, entdecket, zu allerhand gefährlichen Vorhaben Anschläge gegeben, frembde Völcker in dieser Stadt Länder zu legen angerathen, und da neulichst die feindliche Trouppen zu Belagerung dieser Stadt würcklich heran genahet, deren March für ein falsches Gerüchte ausgeruffen, auch daß ihr Absehen auff diese Stadt nicht gerichtet, unter hohen Betheuerungen die Bürgerschafft verleitet und sicher gemachet, und solcher Gestalt derselben einen unersetzlichen Schaden causiret, und sie in grosse Noth gesetzet, in solchem allen aber wider seinen Eyd und Pflicht, auch dieser Stadt Statuten und Recess vorsätzlich gehandelt, daß dannenhero derselbe, wegen solcher bösen unverantwortlichen Actionen und anderer in Actis angeführten Verbrechen, andern zum Exempel, ihm zur wohlverdienten Straffe, mit dem Schwerdt vom Leben zum gebracht, das Haupt auff einer Stange überm Stein-Thor gestecket, der Leib beym Gericht in die Erde verscharret, seine Haab und Güter aber dieser Stadt Fisco heimfallen, auch solche Straffe an ihm und seinen Gütern würcklich exequiret werden soll, wie E. E. Rath denselben dazu condemniret und verdammet. V. R. W.

Pronunciatum Veneris, d. 1. Octobris, Anno 1686.

CVIII.

Declaration des Königlichen Dänischen Cantzley-Raths und Assessoris im Pinnebergischen Ober-Appellations-Gerichte, Herrn Jacob Heinrichs Pauli, den einigen Bürgern zu Hamburg auffgebürdeten Verrath betreffend, de An. 1686.

QUoniam clausis hucusque portis, Hamburgum contendentibus, non liberum patuit iter, atque ego interea temporis tam ex pervulgato rumore, quam alia via accepi, a Senatu Hamburgensi in accusationibus & libellis adversus detentos quosdam in carcere cives ideo editis, quod unus itemque alter eorum de rebus urbem concernentibus interdum mecum instituerint, interceptas meas, atque ex meis ædibus & ferrea quadam cista, vi etiam adhibita, depromtas literas, hoc sensu adduci, ut manifesta & præmeditata inde probetur proditio; patefacta rursus urbe, necessarium duxi, hisce publicitus declarare, quod omnia & cujuscunque generis ex literis relationibus illis excerpta, quæ ad arguendam hanc falso creditam proditionem usurpantur, & per bonam consequentiam detorquentur, nullo modo vera esse concedam, antequam mea mihi Originalia ad recognoscendum restituantur. Tum enim in fidem veritatis atque ad uberiorem harum rerum deductionem, impetrata, ut spero, a Clementissimo Rege ac Domino meo permissione, universo terrarum orbi ponam ob oculos, quod neque ego, neque hi rei, quibuscum de rebus urbanis necessario mihi loquendum fuit, ulla, quæ proditionem sibi propositam haberent, consilia, nec animo conceperimus, nec reapse agitaverimus, adeo, ut quæcunque hactenus illa de re falso dispersa & divulgata fuere, omnino pro non probata eademque malitiosa diffamatione atque calumnia sint accipienda. Quibus hæc quoque addo, quod mihi non solum cum accusatis, quique jam e vinculis causam dicere coguntur, eorumve complicibus aliaque ad proditionem vel perniciem totius civitatis spectans consuetudo, nunquam, ut dixi, intercesserit; sed quod etiam de nuperrima Clementissimi Regis & Domini mei expeditione, nulla ipsis, nemine prorsus excepto, neque clam, neque aperte facta fuerit notitia, nec quacunque ratione cum iisdem actum. Ita me æternæ Veritatis verbum juvet. Actum Glückstadii, d. IV. Novembr. Styl. Jul. Anno 1686. (L. S.)

Jac. Henr. Pauli, Sac. Reg. Majest. Dan. & Norweg. a Consiliis Cancellariæ & Supremi Appellationum Judicii in Comit. Pinneberg. Assessor.

CIX.

Königs Christiani V. in Dännemarck Declaration gegen die Stadt Hamburg, worinne Sie die wider dieselbe gefaßte Ungnade gäntzlich fallen lassen, de An. 1686. ist oben in dieses Werckes Part. Spec. Contin. I. p. 223. vorhanden.

CX.

Recessus, so zwischen denen Commissarien Sr. Königlichen Majestät in Dännemarck, und denen Deputirten der Stadt Hamburg über einige Differentien, der Stadt Hamburg Jura und Commercien betreffend, auffgerichtet, und von König Christiano V. in Dännemarck confirmiret und ratificiret worden, de Anno 1692.

SHro Königl. Maj. zu Dännemarck, Norwegen, der Wenden und Gothen ꝛc. haben sich allerunterthänigst referiren lassen, welcher Gestalt zwischen denen ab Ihrer Seiten verordneten Commissarien an einem, und der Stadt Hamburg allhier befindlichen Deputirten am andern Theile, ein gewisser Recess unter dem 16. dieses lauffenden Monats biß auff Ihr. Kön. Maj. allergnädigste Approbation und der Stadt Genehmhaltung auffgerichtet uñ unterschrieben worden, welcher von Wort zu Wort also lautet:

Zu wissen, daß zwischen dem Durchleuchtigsten, Großmächtigsten König und Herrn, Herrn Christiano dem V. König zu Dännemarck, Norwegen, der Wenden und Gothen, Hertzogen zu Schleßwig, Hollstein, Stormarn und der Ditmarschen, Graffen zu Oldenburg und Delmenhorst, ꝛc. für sich und Ihro Kön. Maj. Erb-Succession an der Königl. Regierung, eines, und der Stadt Hamburg, andern Theils, zu desto mehrer Bestätigung eines respective gnädigsten und unterthänigsten Vernehmens, nachfolgender Recess beliebet und geschlossen worden:

1.

Soll es von beyden Seiten Ihro Kön. Maj. und von Seiten der Stadt Hamburg bey dem Pinnenbergischen Recess und dessen Inhalt, cum omnibus appertinentiis, verbleiben, und demselben durch diesen Vergleich und Recess directe oder indirecte im geringsten nichts præjudicirlich seyn.

2.

Hat man auch ab Seiten Kön. Maj. sich gnädigst erkläret, daß alle bißhero ige Particulir-Gravamina, so nicht des Fürstl. Hauses Hollsteins Jura concerniren, hiemit gäntzlich auffgehoben, die Streitigkeiten wegen des Schauenburgischen Hofes und Zolles aber, und was dem anhängig, zu weiterer Handlung ausgesetzet seyn sollen; und weilen man ab Seiten der Stadt Klage geführet, daß in einem und andern der Stadt Jura und Eigenthum von denen Königl. Beambten gekräncket seyn, darüber eine Commission ad ocularem Inspectionem verordnet, und die Sache nach Recht und Billigkeit in der Güte abgethan und redressiret werden solle.

3.

Sollen die Wege der Grönländischen Fischerey und Fahrt bey Ihro Kön. Maj. gemachten Verordnungen und beschehenen Inhibition hiemit gäntzlich aufgehoben seyn, dergestalt, daß den Hamburgern gleich andern, von welcher Nation dieselbe seyn mögen, sothane Grönländische Fahrt und Fischerey frey stehen, und sie darinn hinführo keines Weges troubliret noch gehindert, auch diese Tractaten über kurtz oder lang desfalls zu keinem Præjudicio gedeutet werden sollen.

4.

Daß die Verbindlichkeit, worunter der Stadt und dero Eingesessenen sowohl gantz eigenen, als mit Königlichen Unterthanen oder Frembden in Communione habende Schiffe, wegen des bißherigen Gebrauchs Königlicher Pässe, zu Glückstadt oder Copenhagen gezogen werden, in perpetuum erlassen und abgethan seyn, die deßfalls geleistete Cautiones, deponirte Gelder, oder gegebene andere Versicherung den Hamburgischen Deputirten oder Gevollmächtigten in Originali wieder extradiret, hinkünfftig niemanden der Stadt Eingesessenen dergleichen etwas mehr angemuthet, und aus der gnädigsten Ertheilung Königlicher Pässe nach iezt gewöhnlicher Cantzley-Gebühr im geringsten kein Recht, Macht noch Ausspruch, es habe Nahmen wie es wolle, an Schiff oder Güter prætendiret werden solle.

5.

Als auch Hamburgischer Seiten angeführet worden, welcher Gestalt auff dem Elb-Strohm verschiedene Thätlichkeiten und Neuerungen, Insistirung oder Visitirung der Schiffe, Redimirung von Schüssen und dergleichen vorgegangen; so haben Ihre Königliche Majestät sich dahin gnädigst erkläret, daß von nun an und hinführo dergleichen Thätlichkeiten und Neuerungen eingestellet werden und bleiben, hingegen die Stadt bey ihren Commercien, hergebrachten Rechten, Privilegien und Freyheiten geruhig und ungekränckt gelassen und mainteniret werden soll.

6.

Daß Ihro Königliche Majestät der Stadt Hamburg und dero Eingesessenen zu Beförderung ihrer Commercien alle die respective Zoll- Schiffs-Navigation- und Handels-Freyheiten in Orsund und in dero Königreich Norwegen ꝛc. directe von Hamburg aus, und immediate wieder zurück, welche denen Engelländern, Holländern oder andern amicissimis und Hansee-Städtischen Comtorie-Verwandten, schon durch Tractaten und sonst gestattet seyn, oder noch künfftig concediret werden möchten, ebenfalls und auff gleiche Weise zustehen und vergönnen, und zu dero Behuff forderſamst und allemahl, da es nöthig, die behuffige Ordres, Verfügung und Anstaltung ergehen lassen wollen.

7.

Haben Ihro Königliche Majestät gnädigst bewilliget, daß hinführo diejenigen Falliten, so aus Hamburg nach Altona, Ottensen und andere auff zwey Meilen belegene Oerter sich begeben werden, nach erhaltenem Geleit, innerhalb 6. Wochen mit ihren Creditoren sich bestmöglich zu vergleichen, in Unterlassung und Verbleibung dessen des erhaltenen Schutzes und Geleits nicht weiter zu geniessen haben sollen.

8.

Daß die zwischen Hamburg und Altona utrinque öffters benöthigte Subsidiales, Intercessionales, Reversales und andere respective rechtliche Actus oder nachbarliche Correspondence nicht weiter gehemmet, besondern beederseits vermeynten Rechten gantz unverfänglich unter der Titulatur, Præsidenten, Bürgermeistern und Rath von Altona dergleichen Schreiben oder Acten hine inde abgelassen und angenommen werden sollen.

9.

Ferner haben Ihro Königliche Majestät gnädigst versprochen, daß sie, so lange gegenwärtiger Krieg annoch dauren dürffte, daferne einige Hamburgische Schiffe von Capern genommen, und in Dänischen Hafen auffgebracht würden, dieselben auff gleiche Weise, wie es in Regard der Engelländer und Holländer geschiehet, alsofort liberiren und denen Interessenten ohne Entgeld restituiren lassen, auch zu dessen Effectuirung forderſamst an dero Befehlshabere gehöriger Orten ernstlichen Befehl ertheilen, auch bey dermahligen Friedens-Handlung eyfrig dahin cooperiren wollen, daß wegen der vor Publicirung der Avocatorien von Seeländischen Capern genommenen Schiffen der Stadt billichmäßige Vergeltung wiederfahren möge.

10.

Daß hingegen vor dieses und übriges obenthaltenes Versprechen die Stadt Ihro Königlichen Majestät ein gewisses Quantum an Gelde, nehmlich viermahl hundert tausend Marck Lübsch in Cronen auszahlen, in nechst folgenden neun Jahren, jährlichen auff zween Terminen, als auff Michaelis und Ostern, und zwar in diesem ersten Jahre achtzig tausend Marck Lübsch, als auff Michael dieses, und auff Ostern künfftigen 1693. Jahrs, jedesmahl viertzig tausend Marck Lübsch, in den folgenden acht Jahren jährlich viertzig tausend Marck Lübsch abführen und erlegen will, jedoch daß, falls von Seiten Ihrer Königlichen Majestät diesem Königlichen Versprechen in ein oder anderm Punct nicht der völlige Effect gegeben werden solte, daß die Stadt zu angeregtem Zahlungs-Termin nicht weiter gehalten seyn solle.

11.

Uber dem allen haben Ihro Königliche Majestät gnädigst versprochen, falls wider Verhoffen

sen hinkünfftig anderwertige Irrungen mit der Stadt sich ereignen möchten, dero Eingesessene und Commercia deßfalls mit Repressalien, Arresten, Pignorationen nicht zu belegen, besondern alles durch gütliche Handlung nach Billigkeit oder respective durchs Recht abthun zu lassen, auch da etwan der Stadt von andern zu nahe geschähe, oder Schaden zugefüget werden wolte, derselben wenn und wie sie es verlanget, kräfftigst beyzutreten und zu assistiren.

Zu dessen Uhrkund haben zu End benannte Ihrer Königlichen Majestät Herren Ministri und Commissarien und der Stadt Deputirte respective biß zu erfolgender Königlichen allergnädigsten Approbation und der Stadt Genehmhaltung diesen Recess eigenhändig unterzeichnet, und mit ihren Pitschafften versiegelt, auch dabey versprochen, daß solcher von beeden Seiten, so viel möglich, geheim gehalten werden solle. So geschehen Copenhagen, den 16. Augusti, Anno 1691.

G. R. Reventlau. (L. S.)
J. Pulem. (L. S.)
T. B. von Jessen. (L. S.)
Wolder Schele, D. Synd. (L. S.)
Abert. Tvestung, Lic. (L. S.)

Gleichwie nun Ihre Königliche Majestät obinferirten Recess alles seines Inhalts allergnädigst approbiret, ratificiret und bestätiget haben, gestalt sie denselben hiemit approbiren, ratificiren und bestätigen, bey Königlichen Worten versprechende, demselben, so viel sie betrifft, in allen nachzukommen, und dawider nicht zu handeln, noch daß es von andern geschehe, zu gestatten; also haben allerhöchst gedachte Ihre Königliche Majestät dieses Ratifications-Instrument darüber auszufertigen allergnädigst befohlen. Uhrkundlich unter dero Königlichem Handzeichen und fürgedrucktem Insiegel, geben auff dero Residenz zu Copenhagen, den 30. Augusti, 1691.

Christian/ mppr.

(L. S. R.)

H. B. von Jessen/ mppr.

CXI.

Vergleich des Ministerii zu Hamburg, worinne alle unter demselben vorhanden gewesene Irrungen gütlich entschieden und abgethan worden, de Anno 1694.

Im Nahmen der hochheiligen göttlichen Dreyeinigkeit.

DEmnach durch GOttes Verhängniß bey dem Ehrwürdigen Ministerio dieser guten Stadt eine Zeit hero sich verschiedene Irrungen eräuget, welche mittelst ein und ander Seits geschehenen deren Anführung in öffentlichen Predigten, allermeist aber durch in öffentlichen Druck ausgelassene Schrifften zu mehrerer Erweiterung sich anlassen wollen; indessen die Erfahrung gezeuget hat, was Gestalt die Gemüther hiesiger Bürger und Einwohner, nachdem sie der einen oder andern Parthey zugethan, fast irre geworden, und mehr und mehr gezweyt werden dürfften; und dann nicht allein Ihro Käyserliche Majestät zu Hinlegung aller solcher Erweiterung, und zu völliger Wiederberuhigung gesambter Stadt, verschiedene ernstliche Verfügungen an dieselbe abgelassen, sondern auch die erbgesessene Bürgerschafft in der am 7. dieses Monats Junii jüngsthin gehaltener Zusammenkunfft mit einem Erb. Rath sich dahin vereinbahret, daß diejenigen Differentien im Ministerio, augenscheinlicher höchster Nothwendigkeit nach, in Liebe und Güte abgethan werden möchten, als haben sämtliche Rev. Ministerii ietzige Membra, sowohl zu Bezeugung ihres respective allerunterthänigsten und willigsten Respects für Ihro Käyserliche Majestät und für einen Erb. Rath und gesambter erbgesessener Bürgerschafft, als auch hertzlichen Liebe zu dieser guten Stadt und inbrünstigen Eyffer zu deren Beruhigung, heute dato nachfolgende Versöhnung und Vereinigung freywillig beliebet, angenommen und geschlossen:

1. Daß alle und iede Rev. Ministerii ietzige Membra eine vor GOtt auffrichtig gemeynte und beständige hertzliche Erlassung und volle Vergessenheit alles dessen, was hinc inde, sowohl privatim als publice eines jeden Person betreffend, mit Wercken, Worten, Predigten, Schrifften ꝛc. vorgegangen, einander dergestalt hiemit

hiemit versprechen, daß ins künfftige solches alles, als wäre es nie geschehen, geachtet, auch niemand, der diese Vereinigung untergeschrieben, directe oder indirecte zum Nachtheil über kurtz oder lang, wieder rege gemacht, erwehnet, oder vorgeworffen werden soll.

2. Daß dieselbe samt und sonders sich hiermit nochmahls vor GOttes Augen mit reinem Gewissen verbinden, die Evangelische seligmachende wahre Religion, wie sie in GOttes Wort enthalten, und denen von hiesiger Kirchen angenommenen Libris Symbolicis gemäß, in allen und jeden Stücken rein, lauter und beständig, biß an ihr seeliges Ende, zu lehren und zu predigen; allen dawider streitenden Ketzereyen und Irrungen, nahmentlich den heutigen Fanaticis, als Enthusiasten, Chiliasten, Böhmisten, Davidioriten ꝛc. nach allem Vermögen auffs kräfftigste zu widersprechen; anbey zu desto mehrer Vermeydung aller widrigen Suspectirung, sich aller vertraulichen Conversation oder Communication mit Leuthen, die allbereits bey der Evangelischen Kirchen in rechtmäßigem offenbaren Verdacht stehen, zu enthalten; desgleichen keine von irrigen Lehrern verfertigte Bücher, Schrifften, wann selbige Glaubens-Sachen betreffen, zu publiciren, weder zu deren Ausprengung das geringste mit Rath und That zu helffen, vielweniger die darinn enthaltene Irrthümer zu vertheidigen oder zu entschuldigen, insonderheit allerhand Neuerungen, vermöge des XXXV. Articuls dieser Stadt-Recessen de Anno 1603. selbst zu vermeyden, und mit allem Fleiß zu verhindern.

3. Daß dieselbe hierauff einen jeden, der jetzt im hiesigen Ministerio unter ihnen ist, und diese Vereinigung mit untergeschrieben hat, vor einen reinen Lehrer unser Evangelischen Kirchen erkennen und erklären, anbey versprechen sie sich unter einander mit auffrichtigem Hertzen als Ampts-Brüder zu lieben und werth zu halten, auch nichts zu dulden, vielweniger selbst directe oder indirecte zu thun, was zu einem Verdacht irriger Lehre, oder zu anderer Verunglimpffung eines unter ihnen ausserhalb dieser Stadt Veranlassung oder Beförderung geben könne.

4. Daß gesambte Rev. Ministerii Membra sich ferner erbieten und verpflichten, mit ersinnlichstem Vermögen und Christlichen Eyffer alles beyzutragen, was zu Stifftung und Befestigung völliger Harmonie, wie unter ihnen selbst, also auch der löblichen gantzen Bürgerschafft und sämbtlichen Einwohner, ingleichen zu Wiederbauung des leider sehr verfallenen Christenthumbs, zu Pflantzung sowohl reiner Lehre, als frommen gottseeligen Wandels, zu Auffhelffung und ferneren Besserung des gemeinen Volcks grosser Unwissenheit in Glaubens-Sachen, zu Erhaltung obrigkeitlicher Autorität und Respects, und auch sonst zu Christlöblicher Wohlfahrt und Auffnahme dieser guten Stadt nützlich und ersprießlich seyn könne. In welchen allen aber sie dennoch nicht ihrem eigenen Gutachten, sondern dieser guten Stadt Kirchen-Verfassung Folge zu leisten, sich schuldig erachten wollen, dabey versichert seyn, daß hiesige Kirchen-Ordnung in völliger Observanz erhalten bleibe. Daß nun diesem in obgesetzten allen und jeden Articulis enthaltene gesamte Rev. Ministerii Membra, und ein jeder vor seine Person insonderheit, sich zustimmig von Hertzen erkläret, und solchen nachleben wollen, dazu haben dieselben Krafft eigenhändiger Unterschreibung an Eydes statt vor GOttes heiligem Angesicht sich hiemit anheischig und verbündig gemacht, wobey zugleich ein Hochweiser Rath durch Special-Commission hierzu gefügte Ehren-Deputatos diese Vereinigung zur Confirmation und Bestätigung mit unterzeichnen lassen, und zwar in zweyen Exemplarien, wovon eines E. E. Rath, das andere ein Ehrw. Ministerium in Verwahrung genommen. Geschehen Hamburg, den 8. Jun. Anno 1694.

Lucas von Bosteln, D. Syndicus.
Gerhard Schott, Lic. Senator.

1. Samuel Schultz, D. Rev. Ministerii Senior.
2. Johann Winckeler.
3. D. Johann Friedrich Mayer.
4. D. Abraham Hinckelmann.
5. M. Johann Tocklenburg.
6. M. Heinrich Elmenhorst.
7. M. Hieronymus Müller.
8. Matthias Biester.
9. M. Petrus Schultz.
10. M. Laurentius Bostell.
11. M. Johannes Nacke.
12. M. Hieronymus Paßmann.
13. Franciscus Simon.
14. M. Johannes Pape.
15. Peter Scheel.
16. Christianus Mauritius.
17. M. Eustachius Köthing.
18. M. Christianus Klug.
19. Heinrich Dornemann.
20. M. Johann Jacob Klug.
21. Ernestus Mußhard.
22. Johann Christoph Auerbach.
23. Nicolaus Blanck.
24. Caspar Bleßing.

CXII.

CXII.

Das von Ihro Römischen Käyserlichen Majestät Josepho allergnädigst confirmirte und von Dero hohen Commission publicirte neue Reglement der Hamburgischen Raths- und Bürger-Conventen, de dato 4. Junii, Anno 1710.

WIr Joseph von GOttes Gnaden, erwählter Römischer Käyser, zu allen Zeiten Mehrer des Reichs, in Germanien, zu Hungern, Böheim, Dalmatien, Croatien und Sclavonien König, Ertz-Hertzog zu Oesterreich, Hertzog zu Burgund, zu Braband, zu Steyer, zu Kärndten, zu Crain, zu Lützenburg zu Württemberg, Ober- und Nieder-Schlesien, Fürst zu Schwaben, Marggraff des heiligen Römischen Reichs, zu Burgau, zu Mähren, Ober- und Nieder-Laußnitz, Gefürsteter Graff zu Habspurg, zu Tyrol, zu Pfierdt, zu Kühburg und zu Görtz, Landgraff im Elsaß, Herr auff der Windischen Marck, zu Portenau und zu Salins ꝛc.

Bekennen offentlich mit diesem Brieff, und thuen kundt allermänniglichen, daß uns unsere zu Abthuung derer in der Stadt Hamburg fürgewesenen Differentien angeordnete Käyserliche Commission gebührend zu vernehmen gegeben, was Gestalt sie unter anderen zu Verbesserung des gemeinen Stadt-Wesens abgezielten Verordnungen, nach zuvor darüber eingezogenen reiffen Bedencken, und genauer Uberlegung, derer Bürger-Conventen wegen ein Reglement entworffen, und dieses zu desto mehreren Stet- und Vesthaltung zu unserer allergnädigsten Käyserlichen Ratification und Confirmation gestellet habe, so von Wort zu Wort also lautet:

REGLEMENT der Bürger-Conventen.

Titulus I.

Wer in bürgerlichen Conventen zu erscheinen berechtiget seye oder nicht.

Art. 1.

WEilen die von den gottseligen Vorfahren errichtete Recessus, absonderlich unter selbigen die beyde hauptsächlichste de Anno funffzehenhundert neun und zwantzig, & Anno sechzehenhundert und drey, deutliche Maaß und Ziel setzen, welche Personen zu bürgerlichen Versammlungen beruffen werden sollen, nemlich erbgesessene Bürger, und die Werck-Meister der Aempter, auch solchem zu Folge das Prædicatum von erbgesessener Bürgerschafft von jeher biß auff gegenwärtige Zeit allemahl in unveränderlicher Observance gehalten worden; als bleibt es allerdings dabey, und hat solchen Fundamental-Satzungen nach niemand Recht und Macht, bey bürgerlichen Conventen zu erscheinen, der nicht ein erbgesessener Bürger oder Werckmeister, das ist, ein beeydigter Ampt-Alter oder Altermann eines Amts seye.

Art. 2.

Ferner sind zu Besuchung der bürgerlichen Versammlung qualificirt und berechtiget, ohnerachtet sie nicht erbgesessen, die erbare Ober-Alten, die Glieder des Collegii der Sechziger und Einhundert und Achtziger, die Verordnete zur Cämmerey, die Colonel-Bürger und Bürger-Capitains, die Börsen-Alten und p. t. Deputirte des Commercii, ingleichen deren Adjuncti, jedoch mit Vorbehalt einer jeden Religion Gerechtsame, nach dem Instrumento Pacis.

Art. 3.

Von oberwehnten Personen aber sind die erbaren Ober-Alten, und die Membra des Collegii der Sechziger und Einhundert und Achtziger die bürgerliche Conventus zu frequentiren schuldig, es wäre dann, daß sie Ehhafften hätten, die sie dem præsidirenden Ober-Alten vor dem Bürger-Convent, durch einen eigenhändigen geschriebenen Zettul, und daß sie wahrhafftig, auff ihren geleisteten bürgerlichen Eyd anzuzeigen verbunden sind. Bliebe aber jemand ohne beweißliche Ehhafft aus, derselbige solle in zwey Reichsthaler Straffe verfallen seyn, gleich dann auch alle und jede Raths-Glieder bey vier Reichsthaler Straffe, wann ein bürgerlich Convent gehalten wird, zu Rathhause zu erscheinen und biß ans Ende da zu bleiben, pflichtig seyn sollen, wofern sie keine ehhaffte Noth, die sie dem præsidirenden Herrn Bürgermeister, vor dem Bürger-Convent, durch eigenhändig geschriebenen Zettul auff ihren Raths-Eyd vorher kund zu machen, und um Erlaubniß zu bitten, gehalten, daran behindert. Damit nun keiner mit dieser Straffe übersehen werde, so sollen im Rathe die Nahmen der ausbleibenden Raths-Glieder annotirt, und in der Bürgerschafft die nicht erscheinenden Ober-Alten, Diaconi & Sub-Diaconi auffgezeichnet, und den Tag nach dem Convent, nebst obgedachten zweyerley Zettuln, dem Rath übergeben werden, dieser aber dem ältesten Herrn Gerichts-Verwalter, nach Befindung der Sachen, committiren, die verwürckte Straffe von denen Ausge-

gebliebenen innerhalb vierzehen Tagen abholen zu lassen, widrigens er selbige aus seinem Beutel erlegen, und die eine Helffte der Cämmerey, die andere Helffte aber dem Gottes-Kasten desjenigen Kirchspiels, worein die Strafffälligen gehören, gegen Qvittung, längstens in vier Wochen nach dem Convent, einbringen solle; und damit keine Unrichtigkeit hiebey vorgehe, sollen der Cämmerey auch sofort nach dem Convent die Listen der nicht Erschienenen übergeben werden.

Art. 4.

Die Herren Graduirten, wo sie nicht erbgesessen, haben nicht das Recht, in der Bürgerschafft sich mit einzufinden und zu votiren; die aber wegen ihrer Erbgesessenheit die Competenz haben, werden zu fleißiger Besuchung der Conventuum anerinnert, und sollen die, so sich fleißig daselbsten einfinden, zu Dignitäten für anderen gezogen, die aber nimmer da erscheinen, zu keinen Ehren-Aemptern befördert werden.

Art. 5.

Hingegen mögen die Bürgerschafft nicht frequentiren, wann sie gleich erbgesessen wären, alle, die primo nicht Lutherischer Religion, jedoch mit dem in Instrumento Pacis gesetzten Vorbehalt jeder Religion Gerechtsame. Secundo in frembden Diensten. Tertio in Diensten der Stadt, oder eines Ehrsamen Raths, und mit absonderlichen Eyden daher verhafftet, ohne Unterschied, sie haben ein Salarium zu geniessen oder nicht, e. g. Procuratores, Mäckler ꝛc. Desgleichen Bediente bey Kirchen und Hospitalen, wie auch bey sowohl Stadt- und Kirchspiel- als Neben-Schulen. Quarto kundbare von ihren Creditoren per concursum oder gar nicht entledigte Falliten, oder die wegen Unglücks-Fällen in Schulden vertieffet, und mit ihren Glaubigern accordirt, und quinto die Pfuscher oder sogenannte Böhnhasen der hiesigen Aempter, oder sexto die in dieser Stadt Ringmauren mit eigenem Feuer und Heerd nicht wohnhafft sind.

Art. 6.

Unter dem Worte Erbgesessen werden diejenigen Bürger verstanden, denen ein in dieser Stadt Ringmauren belegenes Erbe eigenthümlich zustehet, und zugeschrieben ist, nicht aber diejenigen, denen das Erbe nur pro forma, oder ad fideles manus, (fidei commissa familiarum ausgenommen) zugeschrieben, und muß der Besitzer und Eigenthümer des Erbes wenigstens eintausend Reichsthaler Species freyen Geldes darinn haben, und er auff Erforderen erweisen und darthun können, daß er sein Erbe wenigstens eintausend Reichsthaler höher verschosset, als es beschweret, und da unterschiedliche Erben auff seinen Nahmen geschrieben, werden diese für ein Erbe gerechnet, und muß er darinn tausend Reichsthaler Species freyes Geld übrig haben, und verschossen. Es geben aber Häuser das Recht der Erbgesessenheit dem Ehemann, die auff seiner Frauen, und dem Vater, die auff seiner Kinder Nahmen geschrieben sind; jedoch, wann die Kinder separirt, und sui Juris, hat der Vater, wegen der denen Kindern zugehörigen Erben, das Recht der Erbgesessenheit weiter nicht zu geniessen: Ist aber zwey, drey oder mehr Personen ein Erbe in communione zugeschrieben, oder bliebe bey Sterb-Fällen, da viele zugleich Erben sind, ein Hauß einige Zeit in communione, ohne Umschreibung auff des Erblassers Nahmen, bestehen, und ein jeder hat darinn wenigstens eintausend Reichsthaler Species frey und unbeschwertes Geld, sind sie alle als Erbgesessene qualificirt, sonsten aber keiner derselben. Ferner sind auch diejenigen für Erbgesessen zu halten, und zu Frequentirung der bürgerlichen Conventen qualificiret, welche ausserhalb denen Ringmauren dieser Stadt, in dero privativen und nicht mit andern gemeinschafftlich habenden Territorio und Jurisdiction, es seye im so genannten neuen Werck, oder sonsten, Gärten, Häuser, Höfe und Ländereyen dergestalt besitzen, daß sie wenigstens zweytausend Reichsthaler Species freyen Geldes darinn haben, und auff Begehren allemahl erweisen und darthun können.

Art. 7.

Wer sich für erbgesessen ausgiebt, und seine Gesessenheit nicht auff Erfordern documentiren, und wann etwan Verdacht auff ihn fället, daß das Erbe ihm nur pro forma zugeschrieben, von solchem Verdacht sich nicht durch einen Eyd purgiren kan, derselbige soll als ein Falsarius per Fiscalem angeklaget, und mit Verlust des Bürger-Rechts und der Stadt Wohnung bestraffet werden.

Art. 8.

Für Werck-Meister der Aempter, die Krafft ihrer Altermannschafft des Rechts zu bürgerlichen Conventen fähig sind, werden nur diejenige gehalten, die den im neundten Art. Rec. de Anno vierzehenhundert drey und achtzig verordneten Eyd in gesambtem Rath abgestattet; und solle keinem Ampte frey stehen, die bißhero gewöhnliche Zahl der Alterleute ohne E. E. Raths Consens zu vermehren. Werck-Meistern oder Ampts-Alten aber soll gantz und gar nicht erlaubet seyn, vor versammletet Bürgerschafft zusammen zu treten, und sich zu vereinbaren, was und wie sie in Conventu votiren wollen, vielweniger das gesambte Ampt, oder die darinn befindliche Erbgesessene convociren zu lassen, und mit selbigen dergleichen Vereinbarung vorzunehmen: Die nun hierwider handlen, sollen ihres Altermannschafft-Ampts und der Stadt Wohnung verlustig seyn.

Art. 9.

Art. 9.

Solte nun in Nachsehung der Mannzahl-Liste, oder auch sofort nach geschlossenen Rathhauß-Thüren sich äussern, daß einer sich in Conventu mit eingefunden, so darinn zu erscheinen nicht befugt, derselbige soll, ohne einige Connivirung oder Begnadigung, und ohne Admission einiger Ausflucht und Entschuldigung, das erste mahl in 20. Rthlr. das andere mahl in 50. Rthlr. Straffe verfallen seyn, die der älteste Herr Gerichts-Verwalter sofort von ihm exequiren lassen solle: hat er nun selbige nicht zu bezahlen, soll er das erste mahl mit dreywöchiger Gefängniß auff dem Winser-Baum, und das andere mahl mit sechswöchiger Gefängniß daselbst auff seine eigene Kosten bestraffet werden: solte aber, solcher Straffen ungeachtet, der Bestraffte das dritte mahl in Conventu sich finden lassen, soll er des Stadt-Rechts und der Stadt Wohnung verlustig seyn. Würden auch ihrer etliche, die nicht in die Bürgerschafft gehören, sich zusammen rottiren, in ziemlicher Anzahl daselbst erscheinen, und wann sie vor verschlossenen Thüren erinnert worden, sich vom Rathhauß wegzubegeben, dennoch da bleiben, und zum Mitvotiren sich gewaltthätig eindringen wollen, so soll man selbige als Rottirer und Unruh-Stiffter ansehen, in die Rädelsführer inquiriren, und selbige mit ihren Complicibus, nach eines jedweden Verdienst, mit Gefängniß, Geld-Busse, Verweisung, oder auch nach den Umständen, an Leib und Leben abstraffen.

Art. 10.

Damit aber keine, die sich in der Bürger-Versammlung eingeschlichen, und doch nicht dazu berechtiget sind, unbestraffet bleiben, soll Senatus den Tag nach dem Convent, wann die Liste der gehaltenen Mannzahl ihnen von den Ober-Alten, die selbiges allemahl zu thun schuldig seyn sollen, übergeben, drey Raths-Glieder deputiren, die samt dreyen Deputatis der Ober-Alten, ohne Zeit-Verlust, die Nahmen nachsehen, und wo sie Personen darunter finden, an deren Competenz gezweifelt wird, selbige vor sich fordern lassen, und die Legitimation von ihnen begehren: könten selbige nun sich nicht legitimiren, werden dero Nahmen dem Herrn Gerichts-Verwalter kund gemacht, der sodann sie zur gebührenden Straffe, nach Maßgebung des dritten und neundten Art. ziehet, oder Fiscalis hat auch nach Anweisung des 7. Artic. die Klage gegen selbige anzustellen.

Titulus II.

Welche Sachen in die Bürgerschafft nicht mögen gebracht werden.

Art. 1.

Nachdeme viele Unordnungen daraus entstanden, daß man allerhand Sachen, auch die nicht einsten E. E. Rath vorgetragen, noch auch an die Collegia, wie sichs gebühret, gebracht worden, in Conventu civium proponiret, auch so gar Criminal- und Rechts-hängige, oder auch abgeurthelte Sachen dahin gezogen, und gantz unbillliche widerrechtliche Schlüsse darüber tumultuarie gemacht, und dann dieses zu allerhand Zerrüttungen Anlaß gegeben: als wird zu Abstellung dieses Unwesens hiemit in vim legis perpetuæ geordnet:

Art. 2.

Daß künfftighin alle Klagen wegen Zuspruch und Forderungen, so ein Bürger an den andern hat, nicht an die Bürgerschafft gedeyhen, sondern vor den ordentlichen Gerichten ausgeübet und entschieden werden sollen.

Art. 3.

Die Criminal-Sachen bleiben privative bey den Gerichten, und gehören keineswegs zu der Bürgerschafft Erkänntniß; es sind aber die Gerichte schuldig, nach hiesigen Statuten, Verfassungen und der peinlichen Halß-Gerichts-Ordnung darinn zu verfahren, und soll kein Bürger wegen Verbrechen, die an sich verbürglich, und nur mit Geld-Busse zu bestraffen sind, wann er genugsame Bürgschafft desfalls offeriret, und sofort zu præstiren vermag, in andern schweren, mit Lebens- oder Leibes-Straffen, item Relegation, Infamia, oder dergleichen den Rechten nach zu belegenden Criminibus aber, nicht ohne sattsame Ursache, nemlich solche Indicia, als ad capturam in Rechten erfordert werden, zur gefänglichen Hafft gebracht werden, und widrigen Falls des Beneficii Regressus zu geniessen haben, wie unten Art. 5. disponiret wird: Würde aber bey dergleichen Fällen ein Gerichts- oder Amts-Herr selbst im Zweifel stehen, daß er der Sachen zu viel oder zu wenig thun möchte, so bleibet ihme unverboten, den Delinquenten so lang in seinem Hause zu behalten, oder in dessen eigener Wohnung, durch eingelegte Wache, bewahren zu lassen, biß er darob dem gantzen Rath referiret, und dessen Resolution und Ordre darüber vernommen, welcher zu Folge, wann er alsdann, oder auch sonst, nicht aus eigener seiner Erkänntniß, besondern ex cognitione & commissione Senatus, jemand in Verhafft ziehet, und also nur zu ihme anbefohlener Execution sein richterlich Ampt thut, er selbst in individuo dafür zu antworten nicht schuldig, noch darob zu besprechen seyn soll. Ubrigens soll E. E. Rath, welcher, ehe im Nieder-Gerichte, in Criminal-Sachen, ein definitiv Urthel ergangen, definitive zu sprechen nicht befugt ist, das ihm ex Statutis und dem Windisch-Grätzischen Recess zukommende Jus aggratiandi gelassen werden.

Art. 4.

Wann jemand wider klaren Articul Stadt-Buchs, der revidirten Buhr-Sprache, und beybehaltene Recessus, durch gerichtliche Bescheide und Urthel beschweret worden, solchem stehet frey, wann der Bescheid oder das Urthel in de-

nen Unter-Gerichten abgegeben, und die Causa ihrer Qualität nach, in quantitate vel qualitate, nicht appellabilis, an das Ober-Gerichte ex capite nullitatis zu provociren: damit aber diese Provocatio nicht temere vorgenommen werde, so soll derjenige, der die Nullität nicht klar remonstriren kan, nicht allein sofort abgewiesen, sondern auch in pœnam temere litigantis, nach Ermäßigung des Ober-Gerichts, condemniret werden.

Art. 5.

Da aber das Ober-Gerichte so nulliter verfahren, und contra Jus statutarium in thesi sprechen solte, so mag pars læsa sich entweder der ordentlichen Beneficien, als Revisionis, vel Appellationis, pro qualitate causæ, bedienen: es stehet ihm aber auch frey, sich deßfalls bey denen Ober-Alten zu beschweren, die Wandelschaffung zu suchen, und auff den Articul Stadt-Buchs oder Recessus, worwider gesprochen, sich zu beziehen. Wann aber E. E. Rath darauff beharret, es sey wider den Articul nicht gesprochen, sondern die Urthel hiesigen Rechten gemäß, die Sache auch ihrer Beschaffenheit nach an die höchste Gerichte nicht kan gebracht werden, (gestaltsam, wann dieses ist, der Weg zur Reichs-Constitutionsmäßigen Justiz genugsam offen stehet) so soll das in der neu zu errichtenden Gerichts-Ordnung vorgeschriebene Remedium denen Gravatis zu statten kommen, auch wie und welchergestalten die Referenten de Syndicatu zu belangen, allda angewiesen werden.

Art. 6.

Solte aber sonsten sich jemand über E. E. Magistrat beschweren, und die Ober-Alten seine Beschwerde nicht begründet finden, stehet ihm zwar frey, an die Sechziger zu gehen; wann aber diese denen Ober-Alten mit beypflichten, oder aber, wann Ober-Alten mit dem Rath darob differenter Meynung gewesen, die Sechziger jedennoch Senatus Meynung approbiren solten, ist die Sache damit abgethan, und kan weiter weder an die Einhundert und Achtziger, noch in die Bürgerschafft gebracht werden: dafern aber die Sechziger mit dem Rath nicht einig werden können, gehet die Sache an die Hundert und Achtziger, und wann auch allda mit dem Rath keine Vereinigung getroffen werden kan, wird weiter verfahren, nach Anleitung des Art. 75. Recess. de Anno sechzehenhundert und drey, soweit selbiger Articul bey der Revidirung dicti Recessus confirmiret oder elucidiret worden.

Art. 7.

Welche Sachen nun nicht vorbeschriebener Massen durch die Collegia passiret, sollen keines Weges in der Bürgerschafft angenommen, noch da angesprochen werden. Wer sich nun erkühnet, per saltum seine Beschwerung an die Bürgerschafft zu bringen, soll nicht allein seiner Action verlustig, sondern auch in 100. Rthlr. Straffe verfallen seyn, und mit derselben Execution verfahren werden, wie Tit. I. Art. 3. verordnet worden. Hätte aber der Reus nicht soviel in bonis, wird er nach Befinden, auff seine eigene Kosten, billich zwey oder mehrere Monat mit Gefängniß bestraffet.

Art. 8.

Wann aber durch solche ordentliche Wege die Sachen an die Bürger-Versammlung gediehen, sollen bloß die bey E. E. Rath und denen Collegiis übergebene Schrifften darinn verlesen, keine neue Deductiones aber, auff keinerley Art, daselbsten angenommen werden, auch niemand frey stehen, die Acta, oder eine Vorstellung, sie mag auch seyn wie sie wolle, ex Actis drucken zu lassen, und unter denen Bürgern zu distribuiren, bey Verlust seiner Sache, und einer Geld-Straffe von 100. Rthlr. mit deren Execution es, wie Art. præcedenti verordnet, zu halten ist.

Art. 9.

Die Personen nun, die ihre Klagen obgemeldeter Massen an die Bürgerschafft bringen, sollen sich nicht allein des Voti darinn enthalten, sondern auch, wann die Sache vorkommt, mit allen ihren Bluts-Freunden und Schwägern, die ihnen usque ad tertium gradum lineæ inæqualis inclusive verwandt, abtreten.

Art. 10.

Diejenigen Sachen, so die Aempter angehen, sie beruhen entweder darinn, daß ein Ampt mit dem andern, wegen gewisser Gerechtigkeit, Streit hätte, oder auch, daß die Alten mit denen Ampts-Meistern, oder mit des Ampts Widerwärtigen, den so genannten Böhnhasen oder Pfuschern, oder auch andern Bürgern in Dispute sind, sollen auff keine Art und Weise in die Collegia, weniger in die Bürgerschafft gebracht, sondern in diesen Sachen, nach dem deßfalls errichteten Reglement der Aempter und Brüderschafften verfahren werden. Welches Ampt oder Ampts Meister nun von dem ihme in solchem Reglement angewiesenen Wege abweichet, und die Collegia oder Bürgerschafft mit seinen Klagen beheliget, soll in 50. Rthlr. Straffe ipso jure verfallen, und Senatus bemächtiget seyn, diese Straffe durch den Gerichts-Vogt innerhalb 14. Tagen exequiren zu lassen, oder dieser nach Anleitung Tit. I. Art. 3. selbst zu bezahlen schuldig seyn.

Art. 11.

Stadt-Sachen, oder die den Rath, Ober-Alten und andere Collegia, auch Bürger in denen ihnen auffgetragenen Officiis, concerniren, solche sollen zuerst bey E. E. Rath angebracht, nach Befinden daraus mit denen Ober-Alten und andern Collegiis conferiret, und wann die Sachen nicht von der Importanz, daß der gesamten Bürgerschafft Approbation darzu nöthig, mit selbigen abgethan werden; was aber sich auff solche Weise nicht abthun lässet, solches soll nicht eher in die versammlete Bürgerschafft kommen, als biß es durch die Collegia passirt, auch von E. E. Rath allein in Conventibus proponirt worden: wohingegen derselbige gehalten, die durch die Collegia passirte, und daselbst nicht abgethane Puncta in die Proposition, auff der Ober-Alten Anerinnerung, mitzunehmen, bey dessen Weigerung der præsidirende Ober-Alte sie der Bürgerschafft vortragen kan.

Titulus III.

Von Convocirung der Bürgerschafft.

Art. 1.

Demnach E. E. Rath das Recht, die Bürgerschafft zu convociren, nach dem pro basi gesetzten Recess de Anno 1603. Art. 75. und Windisch-Grätzischen Recess Art. 19. unstreitig zustehet, die Ober-Alten oder Deputati der Bürgerschafft aber sich dann und wann in denen unruhigen Zeiten unterstanden, wann es E. E. Rath schon nicht für gut angesehen, die Bürgerschafft fordern zu lassen, ja gar theils Alten einiger Aempter so verwegen gewesen, daß sie entweder allen Ampts-Meistern, oder einem Theil derselben, bey Straffe ansagen lassen, sich in der Bürgerschafft einzufinden, solches aber ihnen keines Weges zukommt; als wird hiemit geordnet, daß E. E. Rath, künfftighin die Bürgerschafft zu convociren, allein berechtiget seyn, Ober-Alte und andere Collegia, oder Deputati civium, sich dergleichen nicht anmassen, die Alten aber der Aempter sich gäntzlich enthalten sollen, entweder sich unter einander zu Erscheinung in der Bürger-Versammlung auffzufordern, oder auch denen Meistern solches anzubefehlen, und zwar bey der in Tit. I. Art. 8. ausgedruckten Straffe.

Art. 2.

Solten nun einige aus denen Collegiis der erbaren Ober-Alten, Sechziger, oder Einhundert und Achtziger, oder auch Membra einer etwa von der Bürgerschafft gemachten extraordinairen Deputation, sich unterstehen, die Bürgerschafft ad Conventum convociren zu lassen, sollen die, so es thun, ihrer Functionen ipso jure verlustig, und in 200. Rthlr. Straffe verfallen seyn, die, ohne Formirung eines Processus, E. E. Rath durch den Hrn. Gerichts-Verwalter sofort exequiren lassen, und daferne der Herr Prætor sich hierinn saumig erzeiget, schuldig seyn solle, aus seinen Mitteln die Straffe an die Cämmerey zu erlegen, da hingegen, falls dergleichen Leute zu Erlegung solcher Geld-Straffe nicht so viel in bonis hätten, selbige am Leibe gestraffet werden sollen: und wird übrigens der so unordentlich convocirte Convent für null und nichtig geachtet.

Art. 3.

Da hingegen ist E. E. Rath verbunden, alle Quartal die Bürgerschafft convociren zu lassen, es wäre dann, daß derselbige, benebenst denen erb. Ober-Alten, die Convocirung unnöthig erachteten, weil keine den Conventum veranlassende Materien vorhanden. Sonsten sollen regulariter den Donnerstag nach dem neuen Jahr, den Donnerstag nach der Oster-Wochen, den Donnerstag nach S. Johannis, und den Donnerstag nach Michaelis, in casu aber, da ein Feyertag einfallen möchte, acht Tage darauff die Conventus gehalten, und in dem Oesterlichen, und dem circa Festum Michaelis, bloß von denen contribuendis, in denen zween andern aber die Gravamina civium, und andere vorkommende Statum publicum concernirende Materien tractiret werden; und da man die Tractanda nicht in einem Convent zu Ende bringen solte, wornach man sich doch äusserst zu befleißigen, sollen selbige den Montag darauff in einem abermahligen Convent gäntzlich abgethan, und wie in Tit. 6. inferius enthalten, alsdann procediret werden.

Art. 4.

Wäre es aber Sache, daß solche unvermuthete das Publicum eintzig und allein und keine Privata betreffende Zufälle sich etwa ereigneten, welche eine Raths- und Bürger-Versammlung, ob moræ periculum, erfordern würden: so ist E. E. Rath entweder von selbsten, oder auch auff derer Collegiorum Erinnerung die erbgesessene Bürgerschafft extraordinarie zu convociren gehalten.

Art. 5.

Keinem Privato, er seye auch, wer er seye, ja so gar keinen in allen Collegiis ausgenommen, soll frey stehen, in E. E. Rath oder die Collegia zu dringen, um die Bürgerschafft zu convociren; wer es thut, soll sein Bürger-Recht verliehren, und überdiß am Leibe bestraffet werden.

Art. 6.

Wann E. E. Rath die Bürgerschafft extraordinarie zusammen ruffen lassen will, soll er solches vorher mit den Ober-Alten überlegen, ob es nöthig und dienlich seye, und wann diese es nicht vor gut befinden, soll darüber mit denen andern Collegiis conferirt werden: stimmet nun eines derselben E. E. Rath bey, gewinnet die Convocirung ihren Fortgang, widrigen Falls hält E. E. Rath damit ein, es wäre dann, daß eine solche Materie auffs Tapet, an dero schleunigen Expedition der Stadt höchstens gelegen, in welchem Fall Senatus die Bürgerschafft, auch wider der Collegiorum Willen, zusammen fordern lassen kan, und sollen die Ober-Alten, auch übrige Collegia und erbgesessene Bürgerschafft bey der in Tit. I. erwehnten Straffe zu erscheinen schuldig seyn.

Art. 7.

Solte die Bürgerschafft ordentlich in Kirchspielen schliessen, daß es sich wieder zu versammlen, nöthig seye, weilen die Materia nicht in selbigem Convent zu End gebracht: kan E. E. Rath sich nicht entlegen, die Ansage zu solchem von der Bürgerschafft beliebten Convent thun zu lassen.

Art. 8.

Die Convocirung soll künfftighin durch ein

am Rathhause und an der Börse zu publicirendes Mandat geschehen, worinn enthalten, daß diejenigen Bürger, so nach gemachten Reglement qualificiret, in der Bürgerschafft erscheinen: und nebst dem sollen der Herren Bürgermeister Diener dreymahl, und drey Tage vorhero nach einander, durch die Gassen gehen, und öffentlich, mit lauter Stimme, verkündigen, daß diejenigen Bürger, so nach dem gemachten Reglement in der Bürgerschafft erscheinen müsten, sich einfinden solten; bey plötzlichen und keinen Verzug leidenden Fällen aber solle die Ansage zwey- oder auch nur einmahl geschehen, und für gültig gehalten werden. Titulus IV.

Wie es mit der Proposition zu halten.

Art. 1.

Gleichwie nach dem 75. Art. Recessus de Anno 1603. und andern Recessen, das Jus proponendi in Conventu civium E. E. Rath unstreitig gebühret, auch in alten Zeiten der Anfang in Conventibus jederzeit mit Anhörung E. E. Raths Proposition gemachet, und darauff allererst, nach ertheilter Resolution der erbgesessenen Bürgerschafft, ihre Neben-Puncta oder Gravamina vorgenommen worden; also soll ein für allemahl die Verweigerung der Anhörung der Proposition abgestellet, und so wenig die gantze Versammlung, als einiges Collegium, und noch weniger ein oder anderer Privatus, sich dessen zu unternehmen, bey unten Art. 9. gemeldter Straffe, befugt seyn. Art. 2.

Es sollen aber diejenigen Sachen, worüber vorhero mit denen Collegiis deliberiret worden, und die, ihrer Natur und Eigenschafft nach, an die Bürgerschafft erwachsen, alsdann vorgetragen werden, wann Senatus und die Collegia sich darüber nicht vereinbaren können, oder Collegia in andern, als oben Art. 6. Tit. 2. bemeldten Casibus, darüber mit dem Rath zu schliessen, die Sache zu schwer und wichtig achten möchten. Und ist Senatus schuldig, sothane Materien, auff der Collegiorum Verlangen, mit in die Proposition zu verfassen, solte er sich dessen weigern, stehet dem p. t. præsidirenden Ober-Alten frey, auff vorgängigen Consens der Collegiorum, wann E. E. Raths Proposition angehöret, und darüber die Kirchspiel-Schlüsse gemachet sind, solche vom Rath nicht angenommene, und keine andere Puncta, der Bürgerschafft vorzutragen, die dann in die Kirchspiele darüber treten, und ihre Resolution darauff ertheilen kan.

Art. 3.

Ausser dem p. t. præsidirenden Ober-Alten soll niemanden erlaubt seyn, weder vor noch nach des Raths Proposition, noch zu anderer Zeit, oder bey anderer Gelegenheit, unter der Krone, oder sonsten, an die gemeine Versammlung Worte zu machen, gedachter Præses aber die Sachen, so durch die Collegia vorbeschriebener Massen passiret, und vor die Bürgerschafft gehören, bey Straffe anzusprechen gehalten seyn: und wann dessen sich jemand unterstehen, und auff alsobaldige des præsidirenden Ober-Alten Einrede und Abmahnung (wie er zu thun schuldig) davon nicht desistiren wolte, soll derselbe in continenti aus der Versammlung weggeschaffet, dem Rath der Behuff denunciret, und auff 100. Rthlr. oder nach Befinden mit schwererer Straffe bestraffet, und die Execution nach Maßgebung des dritten Art. Tit. I. verrichtet werden.

Art. 4.

Was nun E. E. Rath der Bürgerschafft zu proponiren gemeinet ist, davon soll dem Collegio, mit welchem über den zu proponirenden Punct vorhero tractiret worden, Nachricht gegeben, die Proposition selbst in forma nur denen Ober-Alten allein ante Conventum communiciret werden, und weder diese noch übrige Collegia Macht haben, dem Rath zu verwehren, daß er nicht dasjenige, was er dienlich und nöthig achtet, der Bürgerschafft proponiren möge, noch ihme Maaß und Ziel zu setzen, wie es zu proponiren, oder sonsten darunter sich einiger Correctur oder Veränderung, gegen des Magistrats Willen, anzumassen. Art. 5.

Wann Senatus die Proposition abgestattet, und dieselbe mit allen Beylagen und Neben-Puncten verlesen worden, lieget der Bürgerschafft ob, unausgesetzt, und zu gleicher Zeit, jeder in sein Kirchspiel zu gehen, Punct für Punct ordentlich anzusprechen, und darauff zu resolviren, und was E. E. Rath entweder in Corpore, oder per Deputatos, es seye replicando, oder ferner, antworten, oder sonsten der Bürgerschafft vorstellen will, mit geziemender Obacht anzuhören, ad Protocollum zu nehmen, und darauff nach Recht und Billigkeit weiter zu resolviren: kein so genannter Kronen-Schluß aber, es habe Nahmen, wie es wolle, solle hinkünfftig genommen, vielweniger der allergeringsten Krafft oder Gültigkeit geachtet werden.

Art. 6.

Wann auch ausser denen 4. gedachten Bürger-Tägen der Stadt oder des Cammer-Guts Nothdurfft erfordert, daß Contribuenda der Bürgerschafft proponiret werden, hat E. E. Rath solches vorhero gewöhnlicher Massen denen Ober-Alten anzutragen, und folglich die Bürgerschafft darob zu convociren; bey welchem Conventu dann keine bürgerl. Gravamina, oder andere Sachen, sie haben Nahmen, wie sie wollen, vorgenommen, sondern bloß die Puncta contribuenda in Anspruch gebracht, und darüber resolviret werden soll: hingegen wann zu Behuff anderer Angelegenheiten, oder auch Gravaminum civium publicorum, die Bürgerschafft gefordert wird, sollen selbige gleichfalls allein vorgetragen, und bestmöglichst, zu Stifftung und Erhaltung guten Friedens und Vernehmens, abgehandelt werden. Art. 7.

Art. 7.

Und wie ein bürgerlicher Convent alsdann erst seinen Anfang nimmt, wann die Ober-Alten, nebst denen beyden übrigen Collegiis in corpore eingetreten, und die ihnen allein competirende Stelle unter und um die Krone eingenommen, auch darauff die Thüren verschlossen worden; also solle nach selbigem, ausser des præsidirenden Ober-Alten gewöhnlicher kurtzen Ansprache und Glückwünschung zu bevorstehenden Deliberationen, vor angehörter E. E. Raths Proposition nichts weiter vorgenommen, auch, wann folglich E. E. Rath per Deputatum fragen lässet, ob die Bürgerschafft, (welche, wann die Anzahl biß zweyhundert Personen ausmachet, für complet zu halten) starck genug sey seine Proposition zu hören, darob nicht die gantze Versammlung befraget, (massen auch solches mit unter denen in totum verbotenen Kronen-Schlüssen zu achten, und bißhero übel-Intentionirten Anlaß zum Geschrey und Unordnung gegeben) besondern Nahmens der Ober-Alten allein, die ohnschwer, ob die Versammlung starck genug, oder zu schwach an der Anzahl sey, vorhero vermercken können, durch dero Præsidem beantwortet, und darauff des Raths Proposition, altem löblichen Gebrauch nach, mit gebührendem Respect, in stiller Auffmercksamkeit angehöret, und ad Protocollum genommen werden.

Art. 8.

Wann solcher Gestalt die Proposition durch den præsidirenden Herrn Bürgermeister geschehen, mit allen Neben-Puncten verlesen, nebst gesambten Beylagen abschrifftlich in Quinduplo übergeben, und darauff E. E. Rath abgetreten ist, soll der præsidirende Ober-Alte deren vier übrige Exemplaria, auff unverwandtem Fuß, denen anwesenden ältesten Ober-Alten der andern vier Kirchspiele einhändigen, und ein jeder derselbigen sofort mit den Angehörigen seiner Parochie sich in sein Kirchspiel verfügen; hätte aber ausser und nebst E. E. Raths Proposition der præsidirende Ober-Alte solcher Gestalt, wie oben Art. 2. disponiret, der Bürgerschafft etwas vorzutragen, soll er mit denen übrigen der bürgerlichen Collegiorum wieder unter die Krone treten, allda den Vortrag ad Protocollum thun, folglich gleichfalls in Quinduplo vertheilen, und darauff ohne Admission einer andern Materie, Vorstellung oder Bitte, es sey mündlich oder schrifftlich, (als welches alles nicht dahin, sondern oben verordneter Massen vorgängig an die Collegia gehöret) ein jeder mit ihme in dasjenige Kirchspiel, in welchem er wohnhafftig, oder wohin er ratione Officii, als Ober-Alte, Diaconus oder Sub-Diaconus, gehöret, sich verfügen: Dafern aber ein oder mehrere, es sey der wenigere oder mehrere Theil, dahin nicht folgen wolten, sollen dessen ungeachtet der præsidirende und älteste Ober-Alte jeden Kirchspiels, mit denen, die ihnen folgen, das Kirchspiel machen, die Proposition allda ansprechen, und darob eine, die Zurückbleibenden oder Abwesenden mit verbindende Resolution nehmen, jene Widerspenstige aber sofort dem Rathe denunciret, aus der Versammlung weggewiesen, und jeder folglich, wegen solcher Widersetzlichkeit und Ungebühr, auff einhundert Reichsthaler executive, wie oben gedacht, bestraffet werden.

Art. 9.

Dafern auch sich jemand, oder ihrer etliche, erkühnen solten, es zu behindern, daß E. E. Rath nicht zur Proposition gelassen werde, oder den Ober-Alten, nach abgelegter Proposition, die Abtretung in die Kirchspiele wehren, dieselben sollen sofort aus der Versammlung ausgeschaffet, dem Rathe denunciret, in Verhafft gebracht, und das erste mahl mit 100. Rthlr. das andere mahl mit 200. Rthlr. wie oben gedacht, bestraffet werden: Solte nun solches mit einer Zusammen-Rottirung gebrauchter Gewalt, und ungestümen Anstellungen geschehen, soll solches Verbrechen, pro modo admissi, wie vorgedacht, mit hoher Geld-Buß, Stadt- und Landes-Verweisung, auch wohl Leibs- und Lebens-Straffe, angesehen und geahndet, und der fiscalische Proceß wider die Complotisten angestellet werden.

Titulus V.

Von Ordnung in denen Kirchspielen.

Art. 1.

Sobald man in die Kirchspiele getreten, und allda die Anwesenden sich an gebührende Orte und Stellen gesetzet, soll in jedem derselben sofort Mann-Zahl gehalten, und eines jeden der Anwesenden Nahme und Zunahme, nebst seiner Profession und Handwerck, und Handthierung, wie auch dem Ort, allwo er wohnhafft, in das ordentliche Protocollum, so in jedem Kirchspiel zu dero Behuff, und zugleich zu Miteintragung der Kirchspiel-Schlüsse zu halten, notiret werden, und zwar durch den Præsidem des Kirchspiels, in dem Kirchspiel aber, wo der præsidirende Ober-Alte sich befindet, durch den Actuarium der Bürgerschafft. Art. 2.

Wann Mann-Zahl gehalten, soll der Præses jeden Kirchspiels die Proposita nebst denen Beylagen, ohne Zulassung einiger Einsprache oder Verhinderung, uno Contextu deutlich vorlesen, darauff jeden Punct absonderlich, nach der in Propositione befindlichen Ordnung, ansprechen, die Vota nach der Reyhe der Sitzenden darob colligiren, nach denen Majoribus den ausgefallenen Kirchspiel-Schluß abfassen, und wann er mundirt und verlesen, in oberwehntes Protocollum eintragen, nach selbigem gleicher Gestalt mit denen folgenden, und successive mit allen

Pun-

Puncten der Proposition von dem ersten biß zu dem letztern, auch darauff, wann nemlich die Puncta in der Raths-Proposition vorher ausgemacht und zum Schluß gekommen, mit denen Neben-Puncten gleicher Gestalt ordentlich und richtig verfahren.

Art. 3.

Wann E. E. Rath aus bewegenden sonderbaren Ursachen die Inspection dieser Protocollen, nach gehaltenem Conventu, zu nehmen verlangen solte, soll selbiges ihme nicht geweigert werden, und ihme, in Befindung trifftiger Motiven, der Bürgerschafft dißfalls bey folgendem Conventu nähere Vorstellung zu thun frey stehen.

Art. 4.

Bey der Umfrage und Votirung über alle solche Puncta soll niemand dem Præsidi, in Directorio und Colligirung der Stimmen, eingreiffen oder Hinderniß machen, desgleichen keiner dem andern im Votiren vorgreiffen, noch weniger eines andern Votum mit höhnischen Worten anfechten, am allerwenigsten jemand, wegen seines Voti, oder sonst, injuriiren oder beschimpffen, besondern ein jeder abwarten, biß die Ordnung ihn an seiner Stelle treffe, und alsdann mit aller Bescheidenheit seine Meynung und Stimme, in möglicher Kürtze und deutlich, ablegen und notiren lassen, und wie er in solchem seinen freyen Voto sich nicht gestöret, noch anderst, als es nach seinem Begriff und Gewissen der Stadt und dem gemeinen Wesen ersprießlich, zu geben gezwungen sehen wollen, also auch allen und jeden Anwesenden eben dergleichen Recht und Freyheit billigst gönnen und lassen, bey Vermeydung unterm Tit. IX. Art. 1. statuirter Straffe, unter welcher auch ebener Massen alles Geschrey, von verschiedenen zugleich, mit Ja oder Nein, ernstlich verboten, und solches für keine Votirung gerechnet, sondern für ungültig und nichtig gehalten, und kein Votum notiret und verzeichnet, oder unter die Majora mit gerechnet werden solle, so nicht nach obigem Præscripto, in einer jeden nach der Reyhe treffenden Ordnung, mit Vernunfft und Bescheidenheit geführet worden.

Art. 5.

Gleichwie niemand, bey 50. Rthlr. Straffe, sich unterstehen soll, in ein ander Kirchspiel, als wohin er gehöret, mit einzutreten; also soll, so lange, biß in dem Kirchspiel über alle und jede Puncta der Proposition die Berathschlag- und Handlung, vom Anfang biß zu Ende, in gebührender Ordnung abgethan, ein jeder, der darein gehöret, allda still und ruhig verbleiben, für allem aber sich niemand gelüsten lassen, aus seinem Kirchspiel nach einem andern sich zu begeben, und, was allda resolviret worden, auszuforschen, oder, was in seinem Kirchspiel beschlossen, überzutragen, bey willkührlicher nachdrücklicher Straffe, wann jemand dessen sofort bey noch währendem Conventu, oder auch nach demselben über kurtz oder lang, genugsam überführet werden kan.

Titulus VI.

Von Conferirung der Bürger-Schlüsse, und Mundirung allgemeiner bürgerlicher Resolution.

Art. 1.

Wann vorbeschriebener Massen alle fünff Kirchspiele mit ihren Schlüssen zur Endschafft und Richtigkeit gekommen, und die Ober-Alten sich damit unter die Krone verfüget, sollen daselbst alle solche Schlüsse, nach dem hergebrachten Rang und Ordnung der Kirchspiele, ordentlich verlesen werden, sobald aber solches geschehen, sollen ohne eintzigen Verzug oder Abhaltung die anwesenden Ober-Alten, nebst denen Aeltesten der anwesenden Graduirten aus jedem Kirchspiel, falls selbige mit in Conventu sind, und bey der Sache nicht interessirt, ingleichen denen 5. Aeltesten der anwesenden Diaconen aus jedem Kirchspiel, oder, wann deren nicht so viel zugegen wären, mit Zuthetung der ältesten Sub-Diaconen, und in deren Absence anderer a Præside zu benennender Bürger, zur Correlation und Mundirung in die Schreiberey treten, ausser vorgedachten Personen aber niemand, er sey wer er wolle, sich der Miterscheinung dabey anmassen, bey 50. Rthlr. Straffe für jeden, so sich dessen unterfangen, und auff erste des præsidirenden Ober-Alten Dehortirung (wie selbiger zu thun schuldig) sich davon nicht abhalten lassen würde. Solten auch ihrer etliche mit Ungestüme in die Schreiberey mit eindringen, und daselbst bey der Mundirung seyn und bleiben, und auff des Præsidis Erinnerung nicht abtreten wollen, dieselbige sollen dem Senatui sofort angezeiget, als Tumultuanten aus der Versammlung gewiesen, und zu gebührender Straffe, Inhalts des IX. Tituls, gezogen werden.

Art. 2.

In der Schreiberey sollen der fünff Kirchspielen Schlüsse, über alle und jede Puncta der Proposition, verlesen, deren Verstand und Meynung, nach dem wörtlichen Inhalt, ohne alle Detorquirung oder Künsteley gedeutet und was also die Majora der Kirchspiel-Schlüsse ergeben, extrahiret, und nach solcher die Resolution gesamter Bürgerschafft durch den beeydigten Actuarium der Ober-Alten zu Papier gebracht, nachmahls unter der Crone verlesen, und darauff E. E. Rath, und zwar allemahl in Corpore, wann dessen Proposition in Corpore geschehen, oder per Deputatos Senatus, wann durch selbige der Antrag verrichtet, überantwortet werden.

Art. 3.

Dafern auch bey sothaner Correlation der Kirch-

Kirchspiel-Schlüssen, nach deren wörtlichen Inhalt, über einigen Punct der Proposition, ein wohlgegründeter, nicht aber etwan von einem oder andern der bey der Mundirung Mitanwesenden nur aus Affecten gesuchter Zweiffel sich herfür thun möchte, wohin die Majora gehen, e.g. wann zwey Kirchspiele pro affirmativa, zwey pro negativa, und das fünffte keines von beyden resolvirt hätte, oder sonsten, zu Ausfindung der würcklichen Majorum, ein oder ander Kirchspiel einer nähern Erklärung bedörffen möchte, so bleiben die andern Kirchspiel-Schlüsse in voller Würde und Krafft, und soll nur das eintzige Kirchspiel allein, so unter zwey differenten Meynungen eine dritte hat, oder dessen Schluß nothwendig eine Erklärung bedarff, bloß über die Frage, welchem von den zweyen Dissentirenden es beyfallen, oder zu wessen Theil es seinen Schluß erklären wolle, wieder ins Kirchspiel treten, und mit möglicher Beförderung darob weiter resolviren, nach welcher Resolution alsdann, und dadurch erfolgten Majoribus, der gesamte Bürger-Schluß vorbeschriebener Massen abzufassen und zu mundiren ist.

Art. 4.

Solte aber die Zeit zu kurtz fallen, und man mit der Mundirung vor zehen Uhr nicht fertig werden können, sollen die Kirchspiel-Schlüsse versiegelt, über die Puncta aber, darüber einmahl votiret, und ein Schluß gemacht, absolute keine neue Deliberation wieder vorgenommen werden, folgenden Montag aber darauff in einem anderwertigen Convent die Mundirung zum Stande gebracht werden.

Titulus VII.

Von E. E. Raths zustimmiger oder abstimmiger Entschliessung.

Art. 1.

Gleichwie E. E. Rath denenjenigen bürgerlichen Resolutionen, so obigen heilsamen Verfügungen nach, in wohl regulirter Ordnung, mit gutem Vorbedacht genommen werden, sich gerne zustimmig erklären wird, wann nicht wichtige Ursachen ihn davon abhalten; also hat, bey sothaner dessen Zustimmung, das Resolvirte seine völlige Richtigkeit, und soll darauff ungesäumet von demselben, als ein fester Rath- und Bürger-Schluß, zum würcklichen Stande gebracht, oder exequiret werden. Dafern aber E. E. Rath, aus trifftigen Rationibus und Motiven, sich genöthiget finden möchte, in einen oder andern Punct der bürgerlichen Resolutionen seinen Consens nicht zu geben; so sollen zuförderst, dessen ungeachtet, die übrigen von ihm mit-applacidirten Puncta in völliger Krafft und Würckung bleiben, wegen der a Senatu nicht applacidirenden Puncten aber, in selbigem Bürger-Convent, weder mittels vorgängig eventualiter schon in Kirchspielen genommener, noch weiter zu nehmenden Resolution, auff dessen Consens nicht gedrungen, besondern solche Puncta, unter Berahmung eines zulänglichen Termini, vor der Hand, zu näherer deren Erwegung und Beleuchtigung, zwischen E. E. Rath und dem Collegio der Sechziger ausgestellet werden.

Art. 2.

Bey ungesäumt darauff vorzunehmender sothaner Communication mit dem Collegio der Sechziger, hat E. Erb. Rath die Bewegnissen, warum er in die bürgerliche Resolution zu consentiren Bedencken trage, umständlich vorzustellen, welche wann selbiges Collegium erheblich befinden möchte, dasselbe mit E. E. Rathe auff alle vernünfftige und billige Mittel und Wege, wie dessen und der Bürgerschafft dissentirende Meynungen, durch etwanige Temperamenta, oder andere Expedientia, zu vereinigen, bedacht seyn, und wann solche erfunden, und beyderseits applacidiret worden, E. E. Rath, ohne Verzug, die erbgesessene Bürgerschafft wieder convociren lassen, derselben das mit dem Collegio Behandelte vortragen, und darob eine nähere Resolution erwärtigen wird. Würde aber im Gegentheil E. E. Rath selbigen Collegii Gegen-Remonstration auff seine Bewegnüssen so fundiret befinden, daß dadurch das Bedencken, so er sich zu consentiren gemacht, gehoben oder erleichtert würde, wird er darauff seinen Consensum nicht weiter difficultiren, besondern selbigen sofort ad Protocollum Collegii geben, und die Sache dadurch ihre Richtigkeit haben.

Art. 3.

Dafern aber das Collegium, nach hinc inde gepflogener Communication, bey der bürgerl. Resolution, und E. E. Rath bey seiner contrairen Meynung persistiren möchte, soll die Sache ohnverweilet von E. E. Rathe an das Collegium der Einhundert und Achtziger gebracht, und allda gleicher Gestalt, wie wegen des Collegii der Sechziger in ietzt vorhergehendem Articul geordnet ist, verfahren, bey auch daselbst aber verbleibender Contradiction, und nicht zu erreichender Vereinbarung, wieder an gesamte erbgesessene Bürgerschafft, mittelst E. E. Raths darob zu thuenden neuen Proposition und Repræsentation, gebracht, und dafern diese alsdann nichts destoweniger, per Majora abermahliger Kirchspiel-Schlüsse, ihrer vorigen Resolution inhærirte, ab Seiten E. E. Raths alle möglichste Facilität zum einmüthigen Schlusse beygetragen, auch von ihm endlich nicht positive das Wort Placet gefordert werden, sondern genug seyn, daß er sich erkläre, er lasse es geschehen, er acceptire aus Liebe zum Frieden die bürgerliche Resolution, oder dergleichen.

Art. 4.

Im Fall aber, nach solcher der erbgesessenen Bürgerschafft nochmahliger Inhærirung auff ihrem

rem vorigen Schluß/E. E. Rath dennoch befinden oder erachten möchte, daß er ohne Hindansetzung der Stadt und deren gemeinen Wesen Bestens, oder ohne Verletzung seines Gewissens, oder seiner Ampts-Pflichten, nicht darein consentiren oder nachgeben könne; so soll zu der streitigen Puncten gäntzlicher Abhülffe und unwiederrufflicher Entscheidung eine Deputation, aus Rath und Bürgerschafft, und zwar beyderseits in gleicher conjunctim höchstens nicht über 16. oder 20. Personen sich erstreckender Anzahl gemacht werden, folgender Gestalt, daß nemlich in jedem Kirchspiel eine dreyfache Anzahl so vieler ohnpartheylicher und dazu qualificirter Personen, aus dem Collegio der Sechziger oder Einhundert und Achtziger, als nach dem Numero gesamter bürgerlicher Deputation jedem Kirchspiel competiret, e. g. wann deren zehen seyn solten, in jedem Kirchspiel sechs, per majora Vota, und aus selbigen folglich der dritte Theil durchs Loß erwehlet werde. Wolte auch die erbgesessene Bürgerschafft zu dergleichen Deputation, unter itzt benannter Anzahl, einen oder mehrere graduirte erbgesessene Bürger mit committiren, oder auch zu gesamter Deputation einen Numerum belieben, der unter die Kirchspiele nicht gleich getheilet werden könte, so soll vorgängig gleichfalls durchs Loß determiniret werden, welches, oder welche Kirchspiele die Graduirten, oder auch die mehrere Anzahl der Deputandorum zu erwehlen befugt seyn sollen; da dann, mit Erwehlung der Graduirten, durch eine dreyfache Anzahl und folgende Losung es ebenermassen, wie vorerwehnt, gehalten werden, das wehlende Kirchspiel aber dabey an Membra selbigen Kirchspiels nicht gebunden, sondern indistincte auch aus andern Kirchspielen die Graduirten zu eligiren bemächtiget seyn soll. Art. 5.

Gleicher Gestalt sollen auch E. E. Raths Deputirte von demselben bloß durchs Loß erwehlet werden, wobey, wie E. E. Rath, die Herren Bürgermeister selbst, oder auch die Herren Syndicos mit in solches Loß zu ziehen, nach dessen Belieben und Gutbefinden, allemahl frey stehet; also sollen hingegen diejenigen davon excludirt seyn, die an dem quæstionirten durch selbige Deputation zu entscheidenden Punct, für sich oder die Ihrigen, einig absonderliches Interesse haben möchten. Art. 6.

Allsolche Deputati des Raths und der erbgesessenen Bürgerschafft sollen darauff den folgenden ersten oder andern Tag auff Befehl des præsidirenden Herrn Bürgermeisters, durch den Raths-Schencken zu einer gewissen Stunde beruffen werden, und alsdann samt und sonders zugleich in Corpore, die aber wegen Kranckheiten oder Ehhafften alsdann nicht möchten mit erscheinen können, unverweilet darauff, sobald es geschehen kan, folgenden cörperlichen Eyd in pleno Senatu abstatten: Ich lobe und schwere zu GOtt dem Allmächtigen, daß ich in denen zwischen E. E. Rath und der erbgesessenen Bürgerschafft, wegen differirender deren Meynung, bißhero unerledigten Sachen, zu deren Entscheidung ich von E. E. Rathe, oder der erbgesessenen Bürgerschafft, deputirt und committirt worden bin, bey meinem darob zu gebenden Voto und Ausspruch, bloß und allein, nach meinem besten Wissen und Gewissen GOttes Ehre, der Stadt und deren gemeinen Wesens Bestes, und die heilige Gerechtigkeit vor Augen haben, weder aus Liebe noch Haß, Freundschafft noch Feindschafft, gegen E. E. Rath oder der löbl. Bürgerschafft, oder auch gegen eintzele deren Mit-Glieder oder auch sonsten Privat-Personen, vielweniger gegen dieselbe, so bey der quæstionirten Sache Schaden oder Vortheil, directe oder indirecte, haben könten, desgleichen durch keinerley Autorität, Ansehen, Vor-Urtheil, Befehl oder Uberredung von andern, sie seyen inn- oder ausser Raths, am allerwenigsten wegen eintzigen für mich oder die Meinigen darunter abzielenden Favors, Vortheils, Interesse oder partheylicher Absicht, dabey anderst, als wie ich es nach meinem besten wohlbedächtlichen Begriff und Gewissen gerecht, billich, der Stadt nützlich, und vor dem Gerichte GOttes verantwortlich befinden werde, thun und handlen, auch sowohl, was ich selbst, als meine Con-Deputati, bey diesen zur Decision uns auffgetragenen Sachen votiren, thun und lassen werden, niemahlen einigem Menschen, in- oder ausser Raths und Bürgerschafft, offenbaren, besondern solches alles biß in meine Grube verschwiegen halten will. So wahr mir GOtt ꝛc.

Art. 7.

Krafft vorerwehnter rechtmäßigen Wahl, und dieser Fundamental Verfassung dann, sollen sothane Deputati Senatus & Civium, nach geleistetem diesen Eyde, ipso facto, ohne weitere speciale Vollmacht, die streitige Sache, nach Ausschlag der mehrern Stimmen, in einer Zeit längstens von 14. Tagen, so völlig und unwiederrufflich zu decidiren autorisiret seyn, daß sowohl E. E. Rath, als gesamte erbgesessene Bürgerschafft, dabey acquiesciren, und weder einer noch anderer Seits, sub quocunque prætextu, directe oder indirecte, etwas weiter dagegen attentiret oder moviret, besondern ihr Ausspruch (welchen sie, mit ihrer allerseits eigenhändiger Nahmens-Unterschrifft, in zweyen Exemplarien, eines dem Rathe, das andere denen Ober-Alten, zu überreichen haben) pro lege totius civitatis angenommen, steiff gehalten, und sofort exequiret werden soll. Art. 8.

Würde aber über alles Verhoffen in decisione ipsa, sich pro und contra in der Haupt-Sache, oder einiger Modification und Umständen, eine paritas Votorum ergeben, und, bey wiederholter Umfrage, unversetzlich bleiben, so sollen alle Nahmen gesamter Deputation aus Rath und Bürgerschafft ins Loß gelegt, und daraus fünff Membra, ohne Unterscheid, wie viele oder wenige Deputatorum Senatus vel Civium es treffen möchte, per sortem erwehlet werden, und die pluralitas Votorum solcher fünff Sub-Deputirten (wann sie darob vorgängig unter sich allein eine Conferenz und Umstimmung gehalten) der gantzen Sache den finalen Ausschlag, mit eben der Krafft, als wäre es Conclusum unanime totius Deputationis, unwiederrufflich geben.

Art. 9.

Und wie niemand, der zu dergleichen Deputation obverordneter Massen aus Rath und Bürgerschafft, oder auch in eventum, nach Maaßgebung vorhergehenden Articuli, zur engern Sub-Deputation durchs Loß erwehlet wird, bey Verlust der Stadt Wohnung, sich allsolcher Function entziehen, und so offt er a Directore Deputationis, durch gewöhnliche Ansage, gefordert wird, allemahl, ausser alleinigem Fall erweißlicher Kranckheit, bey 50. Rthlr. Straffe, dazu zu erscheinen schuldig, auch in darob haltenden Deputations-Conferentien, ein jeder in höchster Bescheidenheit, nach gewöhnlicher Ordnung, seine Meynung und Votum pro und contra, positive und deutlich, nach seinem besten Wissen und Gewissen, mit Christ-redlicher Freymüthigkeit geben, darinnen von niemand eingeredet, gestöret, vielweniger wegen seiner ab- oder zustimmiger Meynung hart angefahren, oder sonst ungebührlich begegnet, am allerwenigsten, weder von E. E. Raths, noch von der erbgesessenen Bürgerschafft, jederseitigen Deputatis, oder eintzelen deren Membris, wie oder was sie votiren mögen, vorgeschrieben oder eingebunden werden soll: also soll hingegen niemand der Deputatorum, wegen seines geführten Voti, über kurtz oder lang, und zu keiner Zeit, weder dem Rath noch der Bürgerschafft responsable, noch was, oder wie er oder andere votiret, jemahlen zu offenbaren, vielmehr seinem Eyd zu Folge, und bey Verlust seiner Ehr und guten Nahmens, biß in seine Grube solches verschwiegen zu halten schuldig, und solcher Gestalt, Krafft dieser ohnumstößlichen Satzung, deßfalls ein jeder Deputatorum, nebst seinen Erben und Nachkommen, für aller Ansprache oder Unlust völlig garantiret und versichert seyn. Art. 10.

Indessen und bey deme allen bleibet es allerdings bey demjenigen, so oben Tit. 2. von Sachen, die in die Bürgerschafft nicht gebracht, und also vielweniger unter obverfügte Deputationes gezogen werden können, disponiret worden; desgleichen daß in Sachen Senatus Jura und Statum Regiminis betreffend, so wie dieselbe durch künfftigen Haupt-Recess werden befestiget werden, von der Bürgerschafft einseitig, und ohne E. E. Raths freyen Consens, keine Veränderung angemasset oder vorgenommen, besondern in solchen über Verhoffen attentirenden Fällen E. E. Raths Contradiction allein plenum Effectum dergestalt haben solle, daß darob dessen Consens nicht weiter urgiret, vielweniger zu dergleichen Deputation verwiesen werden möge.

Art. 11.

Schließlich solle es eine ohnveränderliche Satzung bleiben, daß, so lange Rath und Bürgerschafft nicht zu einem einmüthigen Schluß gekommen, des einen Theils Resolution und Entschliessung für keinen gültigen Schluß geachtet, vielweniger zur Execution gebracht werden, auch kein Theil den andern durch einige Zwangs-Mittel, sie haben Nahmen wie sie wollen, als Vorenthaltung des Honorarii, Verweigerung hochbenöthigter Contributionen, Fatigirung mit langem Zusammenbleiben, oder dergleichen, am allerwenigsten durch die seither wenigen Jahren, von einigen Tumultuanten unverantwortlich angemassete Vorforderung der Raths-Glieder in die Bürgerschafft ad consentiendum, oder deren prætendirte Bestraffung, zu der Miteinwilligung nöthigen oder zwingen solle.

Titulus VIII.

Von der Zeit der bürgerlichen Zusammenkunfft, und deren Dissolvirung.

Art. 1.

E. E. Rath will sich anheißig gemacht haben, die Conventus civium allemahl auff einen Donnerstag, da keine Posten abgehen, anzusetzen, es wäre dann bey plötzlichen keinen Verzug leidenden Noth-Fällen, da jedoch, soviel möglich, die beyden grossen Post-Tage, als Dienstag und Freytag, für allen darunter verschonet bleiben sollen. Art. 2.

Die præcise Zeit der Zusammenkunfft bleibet des Morgens 9. Uhr, weswegen auch die Ansage allemahl gegen 9. Uhr geschehen soll, da dann sobald selbige Uhr zu S. Nicolai geschlagen, die Ober-Alten, mit dem sich vorhero bey ihnen auff dem gewöhnlichen Zimmer versammleten Collegio der Sechziger und Einhundert und Achtziger, nach der Ordnung des competirenden Rangs, in die Bürgerschafft (worunter niemand ohne umhabenden Mantel auff dem Rathhause zu dulden) treten, und unter, und um die Crone, nebst denen anwesenden Graduirten, den ihnen von Alters her gebührenden Stand nehmen; indessen, auff Befehl E. E. Raths, das Rathhauß geschlossen, mit der Schliessung und den Schlüsseln, wie es vor letzten unruhigen Zeiten von jeher, daß die Schlüssel E. E. Rath zu sich nehme, gebräuchlich gewesen, gehalten, und nach solcher Schliessung, ohne E. E. Raths Wissen und Willen, niemand, (es befalle dann jemand eine unvermuthete Kranckheit) weder durch die Cämmerey, noch sonst vom Rathhauß, vor Dissolvirung

rung der Bürgerschafft, abgelassen werden solle.

Art. 3.

Damit auch nicht alle Rathhauß-Thüren verschlossen werden dürffen, sondern die beyden, so nach altem Herkommen, zum Behuff der Banco und des Zolles, offen geblieben, auch künfftig offen gehalten werden mögen, so soll mit ehistem für Michaelis-Kirchspiel ein Ort aptiret, und solcher diesem Kirchspiel angewiesen werden.

Art. 4.

Ob nun zwar zu hoffen ist, daß, bey ohnverbrüchlicher Observance vorher beschriebener guten Ordnung, die Deliberationes bey bürgerlichen Zusammenkünfften nicht so gar lange Zeit erfordern dürfften; so soll dannoch auff allen Fall feste gesetzet seyn und bleiben, daß kein Bürger-Convent länger, als biß Abends 9. und äusserstens 10. Uhr dauren, und, wann solche Uhr zu S. Nicolai geschlagen, E. E. Rath, ohne alle Einrede, den Convent, mittelst Denuncirung dessen per Deputatos, dissolviren, und die Thüren eröffnen lassen möge; allermassen die Erb. Ober-Alten dahin zu sehen haben, daß, gegen Annäherung solcher Zeit, das biß dahin Abgehandelte zum Stande gebracht werde, wo solches aber nicht thunlich, bleibet es bey dem, was in Tit. III. Art. 3. deßfalls geordnet.

Art. 5.

Solte nun in der Bürgerschafft noch, nachdeme daß E. E. Rath die Dissolvirung Conventui notificiren, und die Rathhauß-Thüren eröffnen lassen, etwas weiter vorgenommen und tractiret werden, solches alles soll ipso facto null und nichtig seyn.

Titulus XI.

Von Verhütung und Bestraffung aller weitern Unordnung.

Art. 1.

Ausser denen vorhergehenden auf gewisse Fälle beliebten Straffen sollen generaliter und in totum, wie zuforderst alle, auch die geringsten Contraventiones obiger heilsamer Verordnungen, also nebst dem und allermeist, (damit ein friedliebender Bürger desto mehr für Unlust und Verdruß gesichert seye, und, aus widriger Beysorge, sich der Miterscheinung und Votirung nach seinem besten Wissen und Gewissen nicht enthalten möge) alle Beleidigungen mit Worten oder Wercken, sowohl in Kirchspielen, als auff dem grossen Rathhauß, und sonsten, so hart verboten seyn, daß dafern jemand sich gelüsten lassen dörffte, bey bürgerlichen Conventen einigen der Mitanwesenden, mit injurieusen oder sonst harten Worten, oder auch mit Fluchen oder Bedrohungen, anzugreiffen, und solches in oder nach der Bürgerschafft erwiesen werden könte, derselbe dadurch, ipso facto und ohne Gnade, dem Fisco in 200. Rthlr. executive, ohne gerichtlichen Proceß einzutreibender Straffe verfallen, dem Beleidigten aber seine Actio privata desfalls unbenommen, auch jene publica Vindicta dadurch im geringsten nicht aboliret seyn soll, wann etwan der Beleidigte sich wieder mit demselben zu versöhnen, in oder nach dem Convent, sich bewegen lassen möchte; welche Straffe nach Willkühr E. E. Raths geschärffet werden mag, wann dergleichen vorsetzliche Beschimpffungen, oder sonst üble Begegnungen, einem Mitgliede des Collegii der Sechziger, und Einhundert und Achtziger, oder gar der Ober-Alten selbst, wiederfahren solte. Es soll auch der Beleidiger, ehe und bevor er solche 200. Rthlr. Straffe würcklich erleget, in der Bürgerschafft nicht gelitten werden; wie dann, wofern jemand zu mehrmahlen sich solcher Gestalt vergreiffen würde, derselbe aus allen bürgerlichen Conventen gäntzlich excludirt seyn soll. Ubrigens bleibet nicht allein gesamter Bürgerschafft, besondern auch jedem Kirchspiel, die Macht, diejenigen, so entweder auff dem grossen Rathhause, oder in Kirchspielen berauschet, oder sich sonsten unbescheiden und ungebührlich, insonderheit gegen die Ober-Alten und übrige Collegia, aufführen möchten, sofort aus dem Kirchspiel und aus der Bürgerschafft nicht allein abzuweisen, besondern auch, mit Gutbefinden und Verordnung des Raths, auff gewisse Zeit, oder befindenden Dingen nach, für allezeit aus der Bürgerschafft zu excludiren, und, wann sie sich erstern Falls widerspenstig erweisen würden, es E. E. Rath, zu weiterer deren Bestraffung, anzuzeigen.

Art. 2.

Damit nun die Injurianten mit diesen Straffen nicht übersehen werden, so soll dem Gerichts-Verwalter obliegen, solche nach erwiesener Injurie sofort beyzutreiben, und, wann er solches nicht thut, die Straff-Gelder aus seinem Beutel der Cämmerey zu erlegen, auff Art und Weise, wie es in vorhergehenden Tituln schon öffters verordnet.

Art. 3.

Würde aber jemand in solchen Frevel und Excess verfallen, daß er einen andern auff dem grossen Rathhauß, in Kirchspielen oder sonsten, thätlich beleidigte, es sey mit blossen Händen, Stecken, Stühlen, oder andern Instrumenten, oder auch sonst auff andere gewaltthätige Art, mit Stossen, Kratzen, Schlagen, oder wie es Nahmen haben möge; so soll solches als ein Crimen verletzter bürgerlicher Freyheit und innerlicher Ruhe geachtet, solcher Delinquent, und der muthwilliger Weise es veranlasset, ohne Ansehen der Person, aus der Bürgerschafft geschaffet, durch die allemahl, pro conservanda securitate publica, vor dem Rathhause befindliche Wache der Guarnison arrestiret, zu gefänglicher Hafft nach dem Baum gebracht, per Fiscalem criminaliter angeklaget, und, nach Erkäntniß des Rechtens, an Ehr und Gut, Leib oder Leben bestraffet werden.

Art. 4.

Würde endlich von vielen Frevelern Gewaltthätigkeit unternommen, oder sonsten durch Geschrey, Tumult oder andere Violence, Confusion, Zerrüttung oder Streit erreget werden, so soll solches für Auffstand und Empörung gerechnet, der Conventus sofort dissolviret, die Tumultuanten zur gefänglichen Hafft gebracht, und die in Rechten auff iezt benannte Crimina gesetzte Straffe an denselben exequiret, auch zu dessen allen rigoreusen Vollstreckung, wie auch Verhütung dergleichen friedbrüchigen Tumults, E. E. Rath benöthigten Falls, nicht nur von den Erb. Ober-Alten und Bürger-Collegiis, besondern auch der Colonel- und gesamten Capitainschafft, und sonsten allen redlichen Bürgern und Einwohnern, kräfftige Assistence geleistet, wer aber dessen auff Erfordern sich entziehen wolte, für einen Mitanhänger der Tumultuanten geachtet werden.

Titulus X.

Von Bevestigung und Unverbrüchlichkeit vorhergehender Verordnungen.

Art. 1.

Damit nun oben verordnetem allen desto genauer und unfehlbarer in allen Stücken nachgelebet werde; so wollen zuforderst die löbl. Ober-Alten, und nebst ihnen die Collegia der Sechziger und Einhundert und Achtziger, bey allen und jeden bürgerlichen Conventen, mit allen Kräfften darüber zu halten, und keine, auch nicht die allergeringste Contravention dagegen zuzulassen, sich auff ihren respective Ampts- und Bürger-Eyd verpflichtet haben: und wollen die Ober-Alten insonderheit, sobald sie verspühren, daß jemand dagegen zu handlen sich gelüsten lassen wolte, denselben sofort des dero Behuff bey bürgerlichen Zusammenkünfften, sowohl in jedem Kirchspiel, als auch dem grossen Rathhauß, anzuhangenden Mandati erinnern, und ihn von seiner Ungebühr freund- und ernstlich abmahnen, wann solches aber nicht verfangen wolte, es ungesäumt E. E. Rathe vermelden, damit vorbeschriebener Massen gegen die Ubertreter Angesichts verfahren, und nicht, durch anfängliche geringste Connivence oder Ubersehung, zu böser Folge Anlaß gegeben werde.

Art. 2.

Und damit hingegen wohlgedachte Collegia und die Erb. Ober-Alten allermeist, als Præsides und Directores bey bürgerlichen Conventen, nicht weniger, als E. E. Rath selbsten, ihrem Ampte und Obliegen darunter desto getroster und sicherer nachleben mögen und können, und durch keine friedhäßige Complotirung und Gewalt davon abgeschrecket werden, so wird mittelst diesem, wohlgedachten Collegiis, auch E. E. Rath selbsten, Ihrer Käyserl. Maj. allerhöchste Protection contra quoscunque darüber versichert, unter dem festen Vertrauen, sie werden samt und sonders, unter sothanem versicherten Schutz, dabey auffs nachdrücklichste, sowohl über die ihnen competirende Autorität und Gerechtsame, als über unverbrüchliche Conservation dieser heilsamen Constitution, halten, niemand aber unter ihnen zu keinen Zeiten an deren Contravention, oder an derjenigen Betrieb, die von neuem Unordnung und Unruhe zu stifften trachten wollen, von selbst Theil nehmen, in welchen nimmer verhofften Fällen obangesetzte Straffen an denen daran Schuldigen desto geschwinder und nachdrücklicher sollen exequiret werden.

Art. 3.

Schließlich, weil die klägliche Erfahrung voriger Zeiten erwiesen, daß diejenigen, so mit Unglück und Unruhe schwanger gegangen, zu Erreichung ihrer schändlichen Absicht, sich des Prætextes angemasset, daß keine Ordnung und Stadt-Verfassung seye, so nicht in folgenden Zeiten durch Rath- und Bürger-Schluß verändert oder wieder auffgehoben werden möge; so soll solches in diesem Fall keine Statt haben, sondern gegenwärtige Constitution in allen Stücken, als eine unter der hohen Käyserl. Commission angewendeten Vermittlung, und von Käys. Maj. allergnädigst confirmirte Sanctio Pragmatica, Fundamental-Gesetze, und Grundveste aller übrigen Stadt-Verfassungen zu ewigen Zeiten fest und unverbrüchlich gehalten, und zu keinen Zeiten durch Rath und Bürgerschafft beyderseitigen, vielweniger eines Theils einseitigen Schluß, wieder auffgehoben werden; in unverhoffter dessen eines Theils Anmassung oder Alterirung aber der andere Theil nicht allein befugt, besondern auch schuldig seyn, sofort an Ihro Käyserl. Maj. darob allerunterthänigste Anzeige zu thun, welche darauff allerhöchstes schleunigstes scharffes Einsehen und kräfftigste Remedirung und Straffen wider die Autores dieser Machination, ergehen lassen werden.

Wann uns dann dieser der Commission in Sachen angewendete Fleiß und Sorgfalt nicht allein zu unserm gnädigsten Gefallen gereichet, sondern auch wir solch durch sie vermitteltes Reglement als ein zu der Stadt Beruhigung diensames Werck gnädigst erwogen: als haben wir solches in allen seinen Articulen, Puncten, Clausulen, Inhalt, Meyn- und Begreiffungen, aus Käyserl. Macht, mit wohlbedachtem Muth, gutem Rath und rechtem Wissen, gnädigst confirmirt und bestättiget: thuen das auch hiemit wissentlich, in Krafft dieses Briefs, was wir von Recht und Billigkeit wegen daran zu confirmiren und zu bestättigen haben, sollen und mögen, und meynen, setzen und wollen, daß obbemeldtes Reglement in allen seinen Worten, Puncten, Clausulen, Articulen, Inhalt, Meyn- und Begreiffungen, kräfftig und mächtig seyn, und Vim Sanctionis Pragmaticæ & Legis perpetuo valituræ haben, von all interessirten Theilen stet, vest und unverbrüchlich gehalten, und in allem vollzogen, auch von

keinem, wer der auch immer seye, als von uns, oder einem jedesmahligen Röm. Käyser, hinwiederum auffgehoben werden könne oder solle, jedoch uns und dem H. Reich, auch sonsten jedermänniglichen an seinen Rechten und Gerechtigkeiten, und in specie denen in besagt unserer und des H. Reichs Stadt Hamburg befindlichen Catholischen, wie auch der Reformirten Religion zugethanen Bürgern, an ihren aus dem Religions-Frieden und Instrumento Pac. Westphalicæ competirenden Befugnüssen ohnpræjudicirlich.

Und gebieten demnach allen und jeden Chur-Fürsten, Fürsten, Geist- und Weltlichen, Prælaten, Graffen, Freyen, Herren, Rittern, Knechten, Land-Vögten, Hauptleuten, Vice-Domben, Vögten, Pflegern, Verwesern, Amtleuten, Land-Richtern, Schultheissen, Burgermeistern, Richtern, Räthen, Bürgern, Gemeinden, und sonst allen andern unsern und des Reichs Unterthanen und Getreuen, was Würden, Stands oder Wesens die seynd, ernst- und vestiglich mit diesem Brieff, und wollen, daß sie benante Burgerschafft, wider dieses durch unsere Käys. Commission vermitteltes, und von uns, als ein immerwährendes Gesetz confirmirt- und publicirtes Reglement, nicht irren oder hindern, sondern sie dessen, wie obstehet, geruhiglich und unperturbirt freuen, gebrauchen und geniessen lassen; insonderheit aber befehlen wir Burgermeister und Rath, auch gesamter Burgerschafft mehrbesagt unserer und des H. Reichs Stadt Hamburg gnädigst und ernstlich, daß sie auch ihrer Seits solchem Reglement, in soweit dasselbe einen jeden bindet, und gegenwärtiger unserer darüber ertheilter Käyserl. Confirmation, in allen Puncten, Articulen, Clausulen, Inhalt, Meyn- und Begreiffungen, wie obstehet, stracks nachkommen und geleben, darwider nichts thuen, handlen oder fürnehmen, noch das jemand anderm zu thuen gestatten sollen, in keine Weiß noch Wege, als lieb einem jeden seye, unsere Käyserl. Ungnad und Straff, und darzu ein Poen, nemlichen funffzig Marck löthigen Golds, zu vermeyden, die ein jeder, so offt er frevenlich hierwider thäte, uns halb in unsere Käyserliche Cammer, und den andern halben Theil denen Beleidigten ohnnachläßlich zu bezahlen, verfallen seyn solle.

Mit Urkund dieses Brieffs, besiegelt mit unserm anhangenden Käyserlichen Insiegel der geben ist in unser Stadt Wien, den vierdten Tag des Monats Junii, nach Christi unsers lieben HErrn und Seeligmachers gnadenreicher Geburt im 1710den, unserer Reiche des Römischen im 21sten, des Hungarischen im 23sten, und des Böheimischen im sechsten Jahre.

Joseph.

Vt. Friederich Carl, Graff von Schönborn, mppt.

(L. S.)

Ad Mandatum Sacræ Cæsareæ Majestatis proprium

E. F. v. Glandorff, mppr.

Collat. und registrirt

Joh. Fr. Wening v. W. Registrator.

CXIII.

Der hohen Käyserlichen Commission Publication des neuen Reglements der Hamburgischen Raths- und Bürger-Conventen, de dato 8. Aug. Anno 1710.

DJe Römische Käyserl. Majestät, unser allergnädigster Käyser und Herr ꝛc. haben dero würcklichem Cammer-Herrn und gevollmächtigten Abgesandten im Nieder-Sächsischen Creyß, wie auch bey noch allhie fürwährender Käyserl. Commission verordneten Commissario, dem Hochwürdigen, Hoch- und Wohlgebohrnen Herrn, Damian Hugo, des H. Röm. Reichs Graffen von Schönborn, Herrn zu Reichelsberg, Heppenheim, Weiler, Heussenstein und Martinsstein ꝛc. Des hohen Ritterlichen Teutschen Ordens Rittern, Land-Commenthurn der Balley Hessen, Statthaltern der Balley Alten-Biesen und Niederlanden, Commenthurn zu Marpurg, Flörsheim, Mastricht, Gruidtroth und Ordingen ꝛc. allergnädigst anbefohlen, wie dero Käyserl. Commissions subdelegirten Herren Ministris, also auch E. E. Rath und gesamter ehrliebenden Bürgerschafft anzuzeigen, was Gestalt Ihro Käys. Majestät, aus denen nach und nach erhaltenen unterthänigsten Berichten, mit besonderm gnädigsten Wohlgefallen ersehen, mit was unverdrossener Mühe, Fleiß, Eyfer und Circumspection, von Seiten dero in dieser Stadt Hamburg fürgewesenen Differenzen angeordneten Commission, die Sache bißhero geführet, und was unter andern auch für ein neues Reglement der Raths- und Bürger-Conventen von der selben zur Käyserlichen allerhöchsten Confirmation gebührend eingeschicket worden. Wann nun Ihro Käys. Majestät, nebst huldreichster Anrühmung solches von Seiten dero Commission bezeigten unermüdeten treufleißigen Eyfers und Sorgfalt, Ihre Käyserl. Ratification und Confirmation über bemeldtes neue Reglement der Raths- und Bürger-Conventen, tragenden allerhöchsten Käyserl. Amts wegen, mittelst gegenwärtigen Original-Patents, unter dero allergnädigsten Hand und anhangenden Käyserl. Secret-Insiegels, nunmehro ertheilet: also haben Dieselbe auch dero verordneten Commission gnädigst committiren und anbefehlen wollen, sothanen Käyserl. Confirmations-Patents Originale nicht allein

allein E. E. Magistrat und der ehrliebenden Bürgerschafft, auff dem Börsen-Saal, als dem zu Haltung der Käyserl. Commissions-Conferenzen gewöhnlichen Ort, zu verkünd'gen und zu extradiren, sondern auch sonsten in der Stadt, zu jedermänniglichen fernern Nachricht und Verhaltung, ablesen, und durch den Druck publiciren zu lassen; gestalten mehr allerhöchst gedachte Ihro Käys. Maj. daß, und wie solches geschehen, und zur würcklichen Execution gebracht worden, wie nicht weniger auch von dem übrigen Erfolg gegenwärtigen Käyserlichen Commissions-Geschäffts, umständlich weiter gehorsamst benachrichtiget zu werden verlangen, inzwischen dero sämtlichen Käyserl. Commissions-subdelegirten Herren Ministris sowohl, als E. E. Magistrat, Collegiis und gesamter Bürgerschafft mit Käyserl. Hulden und Gnaden gewogen verbleibende. Actum Hamburg, den 8. Augusti, 1710.

Damian Hugo, Graf von Schönborn ꝛc.
L. Ethur, mppria.

CXIV.

Der von Ihro Römischen Käyserlichen Majestät Josepho allergnädigst confirmirte und von Dero hohen Commission publicirte neue Hamburgische Unions-Recess, samt dazu gehörigem Reglement der Raths-Sessionen, de dato 7. Sept. A. 1710.

WIr Joseph von GOttes Gnaden, erwählter Römischer Käyser, zu allen Zeiten Mehrer des Reichs, in Germanien, zu Hungern, Böheim, Dalmatien, Croatien und Sclavonien König, Ertz-Hertzog zu Oesterreich, Hertzog zu Burgund, zu Braband, zu Steyer, zu Kärndten, zu Crain, zu Lützenburg zu Württemberg, Ober- und Nieder-Schlesien, Fürst zu Schwaben, Marggraff des heiligen Römischen Reichs, zu Burgau, zu Mähren, Ober- und Nieder-Laußnitz, Gefürsteter Graff zu Habspurg, zu Tyrol, zu Pfierdt, zu Kühburg und zu Görtz, Landgraff im Elsaß, Herr auff der Windischen Marck, zu Portenau und zu Salins ꝛc.

Bekennen offentlich mit diesem Brieff, und thuen kundt allermänniglich, daß uns unsere zu Abthuung deren in unserer und des H. Reichs Stadt Hamburg fürgewesten Differentien angeordnete Käyserl. Commission gebührend zu vernehmen gegeben, wasgestalten sie unter anderen zu Verbesserung des gemeinen Stadt-Wesens abzielenden Verordnungen, nach zuvor darüber eingezogenen reiffen Bedencken, und genauer Uberlegung, auch einen Unions-Recess, nebst darzu gehörigem Reglement wegen der Raths-Sessionen errichtet, und dieses zu desto mehreren Stet- und Vesthaltung zu unserer allergnädigsten Käyserl. Ratification und Confirmation gestellet habe; so von Wort zu Wort also lautet:

WIr Bürgermeistere und Rathmänner der Stadt Hamburg, für uns und unsere Nachkommen im Regiment, uhrkunden Krafft dieses:

Dieweil bey denen in jüngst verwichenen Jahren, durch göttliche Verhängniß, in dieser guten Stadt entstandenen innerlichen Troublen und Irrungen die übelwollenden unruhigen Gemüther, zu Colorirung ihrer Auffseßlichkeit, des in dergleichen Empörungs-Fällen gewöhnlichen, durch GOttes Gnade aber nachhero unerweißlich befundenen Vorwands, ob hätten wir die H. Justice übel verwaltet, und sonst unsere obrigkeitliche Pflicht nicht gebührend beobachtet, sich insonderheit mit bedienet, und dadurch andere Unwissende und Leichtgläubige dahin verführet, daß bey vielen die ihrer ordentlichen von GOtt vorgesetzten Obrigkeit schuldige Liebe und Hochachtung erkaltet, und solcher Gestalt theils hiesiger Bürger gar zu ihrem Anhang gezogen, theils wenigstens so weit von uns abkehrig gemacht worden, daß sie ihrem Frevel, wo nicht fast mit Lust, dannoch mit schädlichster Unempfindlichkeit zugesehen und nachgegeben; deswegen dann, da GOtt endlich der nothleidenden Stadt sich erbarmen, und mittelst der hohen Käyserl. Commission, das von solchen Friedens-Störern in kläglichen Verfall gesetzte Stadt-Wesen und Regiment wieder auffrichten wollen, wir sowohl aus eigenem gewissenhafften Trieb, als durch Mitanleitung höchstgedachter Käyserl. Commission, hochnöthig und dienlich befunden solche gegen uns erweckte widrige Impression, durch desto offenbarere Merckmahle, und Erweisung unsers auffrichtigen wahrhafftigen Eyfers, zu rechtschaffener Administrirung der Justiz, und getreuer sorgfältiger Eyd- und Pflicht-mäßiger übriger Verwaltung unsers obrigkeitl. Amts, allen dieser Stadt Bürgern und Einwohnern zu benehmen, damit deren wahre Liebe und gutes Vertrauen gegen uns desto mehr wieder angezündet und befestiget werde; so haben wir, nach dem Exempel unserer rühmlichen Vorfahren beym Regiment, die zwischen den sämtl. Raths-Gliedern in Anno 1570. und 1674. freywillig errichtete Vereinigung und Verpflichtung folgender Gestalt erneuren und extendiren, und zu deren beständiger Nachlebung hiemit nicht allein uns, besondern auch unsere Successores auffs kräfftigste verbindlich machen wollen.

Art. 1.

Zuforderst wollen alle und jede Raths-Glieder (wie auch Syndici und Secretarii, in ihrer Function und Obliegenheit) nicht allein bey ihren Amts-Verrichtungen, besondern auch überall

all in ihrem Leben und Wandel, mit wahrer Gottesfurcht, sich stets aller Christlichen Tugenden befleißigen, die Beförderung göttlicher Ehre und dieser Stadt Bestes ihren höchsten Zweck seyn lassen, der Bürger und Unterthanen Wohlfahrt und Nutzen, mit Stadt-väterlicher Liebe und Freundwilligkeit, nach bestem Vermögen suchen, Gutes belohnen, Böses bestraffen, von hertzhafftiger und in GOtt gelassener Verwaltung ihres Amts sich so wenig durch Furcht als Ansehen der Personen, oder andere fleischliche Bewegnissen und Absichten, abhalten lassen, Heucheley, Falschheit, Geitz, Unmäßigkeit, Rachläßigkeit und andere allen wahren Christen, vielmehr obrigkeitlichen und in Ehren-Stellen sitzenden Personen unanständige Laster hassen und fliehen, und solcher Gestalt wie allen Bürgern und Unterthanen zu guter Nachfolge mit einem rühmlichen Exempel vorleuchten, also dadurch um so vielmehr, nebst göttlicher Hülffe, Schutze und Gnaden-Belohnung, sich hingegen deren auffrichtigen Liebe, schuldigsten Respects und billichen Gehorsams versichert halten.

Art. 2.

Also will ein jeder, seinen Eyden und Pflichten gemäß, sein Amt unverweißlich, fleißig und mit treuem Eyfer verrichten, was Ihm sowohl bey versammleten Rath, als ausser demselben obliget, nach Stadt-Buch, Recess und bey den Raths-Aemtern absonderlich verfasseten Verordnungen und Mandaten, wie auch dieser Vereinigung angehängten Reglement, sorgfältig beobachten, den geringsten und ersten sich dagegen hervorthuenden Contraventionen nachdrücklich sofort wehren, was sein Amt mit sich führet und erfordert, gebieten und verbieten, über dessen Vollstreckung halten, straffen und exequiren, auch insonderheit mit dahin sehen, daß alles dem gemeinen Gute darunter Zufliessende unverzüglich eingetrieben, und der Cämmerey zu rechter Zeit eingebracht werde.

Art. 3.

Gleicher Gestalt wollen wir samt und sonders über alle und jede dieser Stadt Statuta und Rechte, in soweit dieselben nicht geändert und auffgehoben seyn, noch künfftighin bey fürwährender hoher Käyserlichen Commission auffgehoben werden möchten, auch über die sothanen Gesetzen nicht zuwider lauffende wohl hergebrachte, redliche und bißhero in unstreitiger Observance verbliebene Gewohnheiten halten, denselben nicht allein für uns nachleben, besondern auch alle andere dagegen Handlende Gesetz- und und Pflicht-mäßig bestraffen, nicht weniger dieser Stadt Privilegiorum, Freyheiten und Gerechtigkeiten möglichste Beybehaltung uns besten Fleisses angelegen seyn lassen.

Art. 4.

Wir wollen auch dieser Stadt Bürger und Einwohner, in gerechten und billichen Sachen, wider alle auswärtige Gewalt, soviel immer möglich, schützen und beschirmen, und nicht allein, wann jemand wegen einer Sache, warum er zu beklagen, auch in hiesigem Gerichte zu stehen erböthig ist, in ein fremd Gerichte gezogen und verklaget werden würde, denselben bester Massen vertreten, besondern auch uns dahin bestreben, damit hiesige Bürger und Einwohner draussen ungemolestiret bleiben; dahingegen und zu dem Ende auch wir den Frembden allhier ohnpartheylich schleunig Recht wiederfahren lassen wollen. Hätte auch jemand unserer Bürger und Einwohner ausserhalb Landes Klage, und von Fürsten und Herren, oder deren Unterthanen in frembder Herrschafft was zu fordern, so wollen wir demselben nicht weniger nach Möglichkeit behülfflich seyn, damit er zu seinem Rechte gelange.

Art. 5.

Insonderheit verpflichten wir uns, mit äussersten Kräfften zu mainteniren, daß alle und jede von der hohen Käyserl. Commission, zu Abhelffung vielfältiger sowohl publiquen als privat-Beschwerden, bißhero ergangene Decreta allstets in ihren Würden bleiben; und wie wir unsers Orts, sowohl in Corpore, als ein jeder von uns für seine Person, nichts dagegen thun oder verordnen wollen, also wollen wir auch nicht wissentlich und vorsetzlich zugeben, sondern gar ernstlich es bestraffen, wann von jemand, er sey in- oder ausser Raths, etwas darwider vorgenommen, verhänget, conniviret, oder auch deren Einhalt als zweifelhafft, nach widrigem Interesse, oder eigenem Gutdüncken interpretiret und mißdeutet werden solte.

Art. 6.

Noch mehr, was sonsten währender hoher Käyserl. Commission, zu Wiederherstellung und Befestigung innerlicher Ruhe, guter Einrichtung dieses Stadt-Wesens, Vorbeugung aller künfftighin zu besorgenden Unordnungen, für Reglementen, Verfassungen und Ordnungen, wie sie Nahmen haben, entweder von hochgedachter Commission selbst, oder unter dero Approbation von uns bißhero bereits gemachet, oder noch hinfüro weiter unter dero angewendeten Vermittlung errichtet, und von Käyserl. Maj. confirmiret worden oder werden möchten, darüber wollen wir, bevorab und allermeist, was den Haupt-Recess, welcher zu einem ewigen unumstößlichen Fundamental-Gesetze dienen soll, anbetrifft, fleißigst und eyferigst halten, und genaue Obacht haben, daß sie ingesamt, und vor allen Dingen iezt erwehnter Haupt-Recess, stets bey unveränderlicher Observance, in allen und jeden Puncten, conserviret bleiben; und dafern, über alles bessere Verhoffen, ein oder der andere, in- oder ausser Raths, sich dannoch gelüsten lassen

lassen solte, etwas für seine Person oder durch andere, direct oder indirect, öffentlich oder heimlich, zu unternehmen, zu machiniren, oder auch nur zu verhängen, wodurch sothane Ordnungen, insonderheit der Haupt-Recess, im geringsten geschwächet, zerlöchert, verändert, oder gar zernichtet werden wolte, oder könte, solches wollen Wir nicht allein nach Innhalt und Maaßgebung selbigen Haupt-Recessus, sofort in der ersten Bruth, nach äusserstem zusammen gesetzten Kräfften, ersticken, und ohne Ansehen der Person mit allem Ernst bestraffen, besondern auch, dafern jemand in oder de Senatu daran mit schuldig, und dessen sattsahm zu überweisen wäre, denselben, wie vorgängig, alsobald ab officio suspendiren, also ferner gegen ihn verfahren, wie unten Art. 19. disponiret worden; Allermassen ein jeder unter Uns, sambt Syndicis und Secretariis, mittelst dieser freywilligen Vereinbahrung und Verpflichtung, all solcher Straffe sich hiemit, ohne Einred oder Ausflucht, wohlbedächtlich unterwirfft.

Art. 7.

Die heilige Justice wollen Wir nach hiesigen Stadt-Rechten, der neuen Gerichts-Ordnung, auch wohlhergebrachten, und in unstreitiger Observantz gebliebenen Gewohnheiten, und in specie in See- und Handels-Sachen, nach hiesigen See- und Handels-Rechten, in den Fällen aber, worüber hiesige Jura Statutaria nicht disponiren, nach den allgemeinen beschriebenen Käyserlichen Rechten und Reichs-Constitutionen, auffrichtig und unpartheylich, nach bestem Wissen und Gewissen, ohne alle Neben-Absichten und Ansehen der Personen, auffs schleunigst einem jeden, er sey Frembd oder Einheimisch, wiederfahren lassen, und niemand aus Affecten, um Gunst, Gabe, Freundschafft, oder anderen Genusses willen, es habe Nahmen wie es wolle, das Recht weder protrahiren noch beugen, auch zu mehrerer Maturation darob halten, daß, nach dem hiebey beliebten Reglement, eine jede in Bedencken, oder für beschlossen angenommene Sache ohngesäumbt referiret, und entschieden werde.

Art. 8.

Dafern aber, über alles bessere Verhoffen, einige Parthey durch jemand Unsers Mittels, in oder de Senatu, deßwegen vorsetzlich in der Sache auffgehalten, oder gar durch ein ungerechtes Urtheil beschweret werden solte, daß sein Wider-Parth Geschencke oder Gaben es sey vor oder nach der Urtheil, und habe Nahmen wie es woll, gegeben hätte, und solche Corruptelen durch ein zu Recht beständiges Gezeugniß dargethan werden könten, so wollen wir also fort, ohne Ansehen der Person, den oder diejenige, so dessen überwiesen, und schuldig befunden worden, ab Officio suspendiren, folglich per Fiscalem ad remotionem, wie auch auf Indemnisirung der beleydigten Parthey, sie in hiesigem Nieder-Gerichte anklagen lassen, und wann von dannen die Sache per Appellationem an Uns gediehen, und ad conclusionem gebracht, die acta ad extraneos impartiales, und zwar zu mehrerer Vermeidung allen Verdachts, mit der Præcaution verschicken, daß zweene Unsers Mittels, wovon einen die Ober-Alten, den andern der Accusatus zu benennen hat, zu solcher Verschickung committiret, und vorgängig in pleno Senatu, mittelst Cörperlichen Eydes, verpflichtet werden, dabey unpartheyisch zu verfahren, den Ort, wohin die Acta versendet werden, keinem Menschen zu offenbahren, noch einige Recommendation oder Neben-Schreiben, direct oder indirect, dabey abgehen zu lassen, quo facto Wir die darauf erfolgende Urtheil gegen die Angeklagte exequiren wollen.

Art. 9.

Solte aber der im vorhergehenden Articulo erforderte Beweiß nicht zu Rechte beständig und genug, indessen doch gegen den Berüchtigten aus Rechtsbegründeten Indiciis eine starcke Præsumption seyn, daß er wegen Geschenck oder Gabe jemand das Recht protrahiret, oder gebeuget hätte: So wollen Wir, nach befundener derer gnugsamen Relevance, sowohl den Angeschuldigten, daß er weder selbst, noch durch die Seinige, deswegen einige Gabe oder Geschencke genossen, noch selbige Ihm oder den Seinigen, mit seinem Wissen, darob promittiret seyn, als den in Verdacht gezogenen Geber, daß er deswegen einige Geschencke gegeben, oder zugesagt, oder durch andere geben und zusagen lassen, sich mit Cörperliche Eyde zu purgiren anhalten: Es solle aber die Cognitio relevantiæ & irrelevantiæ indiciorum bey E. E. Raht allein verbleibe, und niemand sonst ausserhalb desselben, oder von denen Collegiis, dazu gezogen werden.

Art. 10.

Solte sonst jemand durch einige von Uns abgesprochene Urtheil wider die klahren und dürren Worte der hiesigen Statuten und Gerichts-Ordnung, absque ulla limitatione, extensione vel restrictione, graviret zu seyn vermeinen, (welches, daß es mit Fug Rechtens geschehen könne, Wir jedennoch nimmer hoffen wollen) und sich darob, so weit in dem errichteten Reglement der Bürgerlichen Conventen es erlaubet ist, bey den Ober-Alten, oder weiter bey übrigen Collegiis, und der Bürgerschafft beschweren, auch daselbst Beyfall finden; So wollen Wir nochmahls ausführlich durch einen anderen Referenten ex actis Uns referiren lassen, und dafern sich bey voriger Urtheil einiger dergleichen Fehler fünde, mittelst Verstattung

weiterer Gerichtlichen Handlung per querelam nullitatis, implorationem pro restitutione &c. &c. selbigen emendiren: Befinden wir aber bey solcher iterirten Relation auf Unser Gewissen das Contrarium, und daß Wir recht und wohl gesprochen hätten, die Collegia indessen, oder gesambte Bürgerschaft bliebe dannoch, Unserer Gegen-Remonstration ohngeachtet, bey ihrer Meynung, so soll solche Difference solcher Gestalt mit gehoben und abgethan werden, wie über andere dergleichen Collidirungs-Fälle in vorerwehntem Reglement disponiret worden; der erste Referens aber soll darob für seine Person im geringsten nicht responsable seyn, es wäre dann, daß nach Einhalt vorhergehenden Art. 8. & 9. ein gnugsamer Beweiß, oder Rechtsbeständige Præsumtion einiger Corruptelen wider ihn mit beygebracht würde, da Wir solcher Gestalt gegen ihn verfahren wollen, wie in selbigen Articulis præcedentibus Wir uns verpflichtet.

Art. 11.

Auch soll und will ein jeder unter uns mit seinem Honorario, und denen, ihme in dem geleisteten Raths-Eyde, oder in hiesigen Verfassungen, und sonst von Hoher Käyserl. Commission zugebilligten Accidentien sich begnügen lassen, und weiter von keinem Einheimischen oder Frembden, wegen seiner Ampts halber genommenen Bemühung, etwas annehmen, vielweniger prætendiren.

Art. 12.

Bey den vorkommenden Raths-Wahlen wollen wir uns, mit allem Fleiß und höchster Sorgfalt, angelegen seyn lassen, daß dem Wahl-Recess in allen Stücken stricte nachgelebet, insonderheit sowohl in als de Senatu, Tüchtige, Fromme und Gewissenhaffte, auch, so viel die Gelehrte betrifft, in Praxi Geübte, oder die sonst bey hiesigen Unter-Gerichten, oder anderen öffentlichen Functionen ihre Capacität spühren lassen, auch die sowohl wegen ihres Alters, als Leibes-Constitution, der Stadt nützliche Dienste zu leisten vermögen, ohne alle Neben-Absichten erwehlet werden, auch deßwegen weder vor noch nach der Wahl einige Geschencke nehmen, oder durch die unsrige, mit unserm Wissen, nehmen lassen: Zu dem Ende dann auch der Præsidirende Herr Bürgermeister, bey vorkommenden Raths-Wahlen, dahin eine Anrede und Ermahnung thun will, daß ein jeder dabey auf nichts, als der Personen Capacität und Tüchtigkeit zum Regiment, reflectiren wolle, welches die Anwesende mittelst ordentlicher Umfrage, durch ein wohlbedächtliches Ja, auf ihr Gewissen zu versichern gehalten seyn sollen: Auch soll niemand, der nicht der Evangelischen Lutherischen Religion zugethan, dabey unsträfflichen Lebens und Wandels ist, zu Rathe gezogen werden.

Art. 13.

Wann nächst diesem zu allen Zeiten die Erfahrung bezeuget hat, wie ein unter vielen Gliedern wohlbestelltes Regiment, eher durch innerliche Trennung zwischen den Regenten selbst, als durch äusserliche Gewalt, geschwächet werde, absonderlich, wann einer sich in seinem Ambte, aus ungebührenden Ehr-Geitz und Vorzug, über andere erheben, durch seiner Collegen Verkleinerung sich groß und beliebt machen, durch der capablesten und redlichsten Unterdrückung seinen Ehr- und Geld-Geitz sättigen und befestigen, nach seinem eigenen niemanden wahre Treue und Freundschafft zu trauenden genio sich von andern gleichmäßige Falschheit und Verstellung einbilden, durch ungebührliche Gelindigkeit und Facilität, oder nur deren äusserliche Contestirung, über die recht Durchgehende Unwillen und Feindschafft erwecken, in Consessibus selbst, durch harte Begegnung, anzügliche Expressiones, starcke Opposition, und andere ungebührliche Mittel, oder gar durch Procurirung eines Anhangs oder Faction, alles nach seinem Willen und Gutdüncken gerichtet haben will; So will und soll ein jeder im Rath sich alles dessen, mit auffrichtigem und redlichen Hertzen, enthalten, und nach äusersten Kräfften dahin streben, daß ein gutes Vernehmen, Harmonie und Einigkeit, unter allen Mit-Gliedern fest gesetzet, und fort und fort ungekränckt beybehalten, und alles Mißtrauen, Widerwill, Spaltung und Zwietracht vermieden bleibe, dero Behuf auch nicht verstatten, daß einer des andern Votum, im Rath oder hinterrücks, sugillire, lyndicire, oder ihn in seinem freyen Voto, es sey in Justiz- oder anderen Sachen, noch weniger bey Wahlen, hindere, oder auf einige Art und Weise ihme desfalls Verdruß mache, oder deßwegen auf ihn einen Groll werffe, besondern nach bestem Vermögen ein jeder seines Orts dahin sehen, daß allemahl unter gesambten Raths-Gliedern, nebst Syndicis und Secretariis, eine beständige respective Collegiale Liebe und Freundschafft unterhalten, auch gute Ordnung, und daraus folgender respectus personarum, ohngekränckt observiret werde; Widrigen Falls gegen dessen Hindansetzung oder Ubertretung solcher Gestalt nach Befindung verfahren werden solle, wie unten Art. 18. & 19. disponiret worden.

Art. 14.

Den Præsidirenden Herren Burgermeisteren wollen alle übrige Raths-Glieder sowohl, als Syndici und Secretarii, den gebührenden Respect erzeigen, und alles dessen, was zu Schmählerung oder Kränckung der von alten Zeiten her ihnen zukommenden Autorität gereichen könte, oder möchte, sich gäntzlich enthalten, was dieselbe, Krafft führenden Præsidats, einem oder anderen, er sey in oder de Senatu, aufftragen werden, der Schuldigkeit nach willigst übernehmen, und auf das sorgfältigste und fleißigste, ohne Verzug, (absonderlich, wann etwanniges periculum in mora solches erfordert, oder eine præcise Zeit dahin angesetzet seyn möchte) ausrichten, und ohne erhebliche, zu des Herrn Præsidis, oder allenfalls gesamten Raths Dijudication stehende Ursache (wie dann demjenigen, welchem etwas committiret wird, Causales dagegen bescheidentlich anzuführen wohl erlaubt) nicht decliniren: hergegen wollen die Herren Præsides sowohl ihre Herren Collegen, als übrige Herren des Raths, für Mit-Glieder achten, selbige, als auch die Herren Syndicos und Secretarios, lieb und werth halten, und allen bescheidentlich und freundlich begegnen, auch keinem etwas seinen geleisteten Eyde und specialen Ambts-Pflichten entgegen laufendes, noch einem vor dem andern, aus Freundschafft oder Feindschafft, die schwereste Arbeit oder Odiosa übertragen, sondern solche, ohne alle Privat-Absichten, so viel möglich, gleich theilen; was aber solcher Gestalt jemand ex Commissione Domini Præsidis, oder des Raths, übernimbt, und Innhalts Commissorii ausrichtet, darob sol derselbe zu keinen Zeiten, und an keinem Orte, es sey bey Collegiis, Bürgerschafft oder anderwerts, unter welchem Prætext es auch wäre, responsabel seyn, sondern deßfalls alle Wege von gesambten Rathe, Kost-Roth- und Schad-loß gehalten, auch dagegen die so genannte Rolle de Anno funffzehenhundert fünff und neuntzig, falls selbige nicht im künfftigen Haupt-Recess in totum aufgehoben, oder pro parte geändert werden solte, nicht mehr dahin, ob hätte er sich allein, oder auch der Præses für seine Person es zu verantworten, gemißdeutet werden.

Art. 15.

Alle und iede Glieder des Raths wollen bey den ordinairen Raths-Versamlungen zu rechter bestimbter Zeit, und bey den extraordinairen Zusammenkünfften zu dem angesagten Glocken-Schlag, bey der dieser Vereinigung angehängten Reglement Membri I. Art. 6. 7. & 8. inserirten Geld-Straffe, zu Rath-Hauß kommen, und keiner ohne rechtmäßige auf Erfordern zu beweisende Ursache (welche derselbe vorgängig durch einen Zettul, oder wenigstens durch einen Bedienten anzeigen zu lassen schuldig) nicht zu spät erscheinen, weniger ohne vorgängige Erlaubniß des Herrn Præsidis gar ausbleiben, und darauff ein jeder, so lang die Raths-Session dauret, und a Domino Præside nicht aufgehoben wird, dem diesem Recess annectirten specialen Reglement in allen Stücken, bey darinn verordneter Straffe, sich gemäß verhalten, auch was währender Session per majora vota beliebet, decidiret, oder resolviret wird, sich nicht weniger, als wann er selbst mit der Meynung gewesen, allerdings und ohne Widersprechen, gefallen lassen, und folglich ausserhalb Raths niemand und zu keiner Zeit offenbahren, ob er selbst, oder wer sonst im Rath zu einem genommenen Schlusse ab- oder zustimmig gewesen. Es will auch an den Tägen, an welchen sich der Rath versammlet, keines der Raths-Glieder, des gleichen Syndici und Secretarii, ohne Consens des Herrn Præsidis, oder etwan nacher einfallende erhebliche, bey nächster Raths-Session anzuzeigende, und von selbigem zu approbirende Ursachen, auf 1. oder mehrere Täge ausser der Stadt seyn, weniger eine Reise vornehmen; am wenigsten will der Worthaltende Herr Bürgermeister, und älteste Herr Gerichts-Verwalter, des Nachts ausserhalb der Stadt bleiben, sie hätten dann mit ihren Herren Collegen, um ihre Vices zu vertreten, vorher die nöthige Abrede genommen, oder nehmen lassen.

Art. 16.

Es will ein jeder unter uns dasjenige, was zu Rath aufs Tapet und in Deliberation kombt, und sich andern zu offenbahren nicht gebühret, verschwiegen halten: Solte nun diesem entgegen jemand dasjenige, was in specie in Senatu verschwiegē zu halten beliebet worden, oder auch, was ein oder anderer in Senatu proponiret, oder in einer Sache votiret, einem, es sey wem es wolle, in- oder ausser der Stadt entdecket, oder kund gemachet haben, und er dessen überführet werden könte, soll derselbe dadurch ipso facto in hundert Reichsthaler executive einzutreibender Straffe verfallen seyn; Da auch befunden würde, daß jemand ausserhalb des Raths desjenigen, so geheim zu halten beliebet worden, Wissenschafft hätte, wollen wir denselben, dafern er unserer Jurisdiction unterwürffig, dahin halten, daß, woher er solches erfahren, er sich eydlich zu erklähren habe, damit nachmahls, befindenden Umständen nach, ferner verfahren werden könne; Was aber sonst etwa zu verschweigen nicht eben nöthig, und beliebet seyn möchte, wil niemand dennoch, ehe E. Hoch-Weiser Rath sich dissolviret, an jemand ausserhalb Raths offenbahren

Art. 17.

Damit die Officiales, Diener, Visiteurs, Knechte, Voigte und andere Bediente ihr Ambt fleißig und treu verwalten, so wollen wir sambt und sonders gute und genaue Aufsicht haben, daß dieselbige sowohl dem von uns, oder den Ambts-Herren ihnen ertheilten Befehl bey

Straffe der Suspension oder Remotion, ungesäumbt gehorsamst geleben/ als auch/ was ihnen/vermöge aufgegebenen Befehls/ oder sonsten/ nach Anweisung ihrer Aembter/ zu thun obliget/treulich/ehrlich/ unnachläßig und ohne allen Verweiß ausrichten/ eintreiben/ exequiren und berechnen; würde aber bey einem oder dem andern einige Nachläßigkeit und Unfleiß/ desgleichen einiger straffbahrer Eigennutz/ in Uberschreitung der verordneten Taxæ ihrer Accidentien verspühret/ sol ihnen solches ernstlich verwiesen/und sie nach Befinden darüber an Gelde bestrafet/ auch sothane Straffe sofort von denen unter dem Ambts-Herrn beruhenden Accidentien und Salarien ihnen abgezogen/ oder wo sie ein Salarium aus der Cämmerey zu erheben haben/solches der Cämmerey/ damit sie die Straff-Gelder von dem Salario einbehalten könne/ kund gemachet/sonsten aber die dictirte Geld-Busse durch prompte Execution von ihnen beygetrieben werden; würde aber der Bediente an solche Bestraffung sich nicht kehren/ und immerhin in seinem Unfleiß/ oder Ungebühr beharren/ wollen wir denselben suspendiren/ und wann gar keine Besserung zu hoffen/ des Dienstes entsetzen/ auch ein jeder Ambts-Herr insonderheit mit seinen Bedienten gleichmäßig verfahren; falls auch dieser Entsetzung oder Bestraffung wegen/ein Bedienter sich beschweren/ einige gegründete Ursachen zu haben vermeinte/ mag zwar derselbe dißfalls seine Zuflucht zu uns per Supplicam nehmen/ sonsten aber zu einigem Collegio, noch zu gesambter Bürgerschafft sich nicht wenden/weniger daselbst gehöret/noch seine Sache angenommen werden. Dafern aber einiger Bedienter auf Untreu betreten oder überführet werden solte/ daß er sonst Unterschleiffe gemachet/ und das Publicum defraudiret/ wollen wir denselben nicht allein seines Dienstes/ er möge selbigen erkauffet/ oder umsonst empfangen haben/entsetzen/sondern auch über dem Fiscaliter nach Rechten weiter gegen ihm verfahren lassen/ anbey ungesäumbt darob seyn/ daß an seiner Stelle ein anderes tüchtiges Subjectum wieder bestellet werde.

Art. 18.

Dafern nun einiges Mit-Glied des Raths/es sey Bürgermeister oder Rath-Mann/ (auch Syndicus und Secretarius in seiner Function und Obliegenheit) dieser von neuen auf eines jeden Christliches Gewissen/ in rechtschaffener Intention, mit Wahrheit und Aufrichtigkeit/wohlbedächtlich und freywillig errichteten Vereinigung und Angelobung/ in einem oder anderen vor angeführter Stücken/ oder auch sonst seinen theuer geleisteten Eyden und Pflichten/ vel committendo vel omittendo, mit Vorsatz/ oder unverantwortlicher Nachläßigkeit/ zuwider handlen solte/ welches GOtt jedoch durch bessere Leitung auf rechte Wege/ über kurtz oder lang in Gnaden verhüten wird; So wollen wir ingesambt/ und ein jeder absonderlich/ sobald solches kund werden möchte/ nicht allein dazu nicht conniviren/ oder dem Schuldigen/ aus unzeitiger schädlicher Compassion, Collegialer Freundschafft/ oder anderen Absichten und Prætexten, überzuhelffen suchen/ besondern vielmehr uns hiemit folgender Gestalt anheißig gemachet/ und verpflichtet haben: (1.) Wollen wir die Burgermeistere/ und vornehmlich diejenige/ so pro tempore das Præsidat führen werden/ oder/ da der Casus einen von von diesen selbst betreffen möchte/die übrige Bürgermeistere/ sobald wir von iemand einige Ungebühr verspüren/oder in Erfahrung bringen solten/anfänglich/ wann die Sache nicht öffentlich kundbahr und anrichtig/ ins geheim/ wann aber dieselbe eclatiret/ oder jemand über ein Mit-Glied des Raths/ daß er ihme zu nahe und Unrecht gethan/sich per Supplicam beschweren/ und erweißlich machen/oder auch die geheimbde Zurede die behuesige Remedirung nicht würcken möchte/ in pleno Senatu denselben darüber zu Rede stellen/ihme seinen Unfug vorhalten/daß er sein Ambt besser/ fleißiger und sorgfältiger beobachte und verrichte/ ihn ernstlich erinnern und ermahnen/ auch nach Befinden ihn dahin anweisen/daß er den etwan von ihm Beleidigte oder Beschwerten solcher Gestalt befriedige/ wie es per majora vota beliebet/ oder durch dazu benennende Commissarios in Güte vermittelt/ und abgethan werden wird. (2.) Wollen wir gesambte übrige Raths-Mit-Glieder nicht allein dem Worthaltenden/oder andern Herrn Bürgermeisteren/ darunter ernstlich assistiren/ besondern auch/ falls einigen Mit-Gliedes Unverhalten eher von jemand unter uns/als von ihm vermercket/oder in Erfahrung gebracht werden möchte/ ihm davon unverweilt ins geheim Eröffnung und Nachricht geben/ jedoch daß er auch dagegen desjenigen Nahmen/der es ihm angebracht/ weder dem Beschuldigten/noch einigen deren übrigen Mit-Raths-Gliedern/ kund werden lasse. (3.) Würde aber der Berichtigte und schuldig Erfundene all solcher Vermahnung und Anweisung nicht nachleben/ oder auch zum andern mahl in dergleichen Ungebühr wieder verfallen/und dessen überwiesen werden/so wollen wir/ nächst nochmahliger schärfferer Warnung und Vermahnung zu besserer Wahrnemung seiner Ambts-Gebühr/denselben deßwegen mit einer pro qualitate commissi proportionirten ansehnlichen Geld-Busse belegen/ und dafern er solche nicht längstens innerhalb vierzehen Tagen würcklich und völlig abstatten solte/ sie ohne weitere Dilation, entweder durch den Gerichts-Voigt exequiren/ oder der Cämmerey/daß selbige auf sein laufendes Honorarium sothane summam abschreibe und decourtire/ anzeigen lassen (4.) Sol niemand/ bey Straffe der Suspension, oder gar Remotion ab officio, wegen sothaner Zurede stellung oder Bestraffung auf den Worthaltenden oder anderen Herrn Bürgermeister/ oder auch auf einiges anderes Mit-Glied des Raths/einen Groll und Feindschafft werffen/vielweniger deßfalls einiger anderer Orten/ weder bey Collegiis, noch bey der Bürgerschafft sich beschwerē/ oder auch/zu Ausübung vergalleter Rache/ inn-oder ausser Raths sich einen Anhang zu machen/ oder Factiones zu stifften suchen; vielmehr sol er dergleichen gelinde Züchtigung mit Liebe und Sanfftmuth aufnehmen/ und nur darinn seine beste Revange und Satisfaction suchē/daß er durch Emendirung seiner selbst/ wie zuforderst der Göttlichen Gnaden und Vergebung/ also auch gesambten Raths wahrer Collegialer Freundschaft und Wohlgewogenheit sich wieder versichere.

Art. 19.

Solte aber über alles Vermuthen es möglich seyn/ deß jemand des Raths so gar in Verstockung verfiele/ daß er weder durch seinen geleisteten schweren Eyd/ noch durch diese genauere mutuelle Verpflichtung/ noch auch durch obverordnete Ermahnung/ Warnung und Bestraffung/ sich von seinem halßstarrigen Sinne ab-und zu rechtschaffener Beobachtung und Verwaltung seiner sowohl gemeinsamer/ als in den ihme aufgetragenen Raths-Aembtern obhabender sonderbahrer Pflichten/ anleiten lassen wolte; So wollen wir denselben/ ohne weiteres Nachsehen/ nicht allein als ein verfaultes Glied per Suspensionem von unserem Corpore abschneiden/ besondern auch/mittelst Fiscalischen Processus, zu völliger Remotion, und nach Befinden meritirter weiterer Straffe gegen ihn verfahren lassen.

Art. 20.

Allermassen dann auch/ zu mehrerer dessen Beförderung/ wir nicht nur gerne geschehen lassen/ daß ein jeder/ er sey inn-oder ausser Raths/ der etwas straffbahres/so einig Mit-Glied des Raths/ (desgleichen Syndicus oder Secretarius) in seinem Ambt begangen hätte/ hinkünfftig erfahren/ und zu näherer dessen Erkundigung begründete Anleitung zu geben wissen möchte/ solches einem der Herren Bürgermeisteren/ oder einem andern Raths-Gliede/ zu welchem er etwan das meiste Vertrauen setzen dörffte/ ingeheim offenbahre/ und dessen Nahme oder Person von diesem mit äusserster Verschwiegenheit secretiret werde: Besondern wir verpflichten uns auch/ daß derjenige unter uns/ dem solche Entdeckung und Anleitung gegeben werden würde/ dieselbe mit Glimpff und Bescheidenheit an-und auffnehmen/ der gegebenen Anleitung fleißig nachforschen/und nach befundener Wahrheit/ oder sattsam begründeter Rechts-gültiger starcker Præsumtion, dem Worthaltenden/ oder anderem Herrn Bürgermeister davon ausführliche Nachricht geben solle/ damit dieser gegen die beschuldigte/ oder solcher Gestallt berüchtigte Person/ nach Maaßgebung vorhergehenden Art. 18. mit gebührendem Eyfer weiter verfahren/ jedoch mit dem Vorbehalt/ daß alle diese unsere wohlgemeinte redliche Intention weder dahin/ob müsten wir von allen/nicht mit Vorsatz/oder aus angewehnter böser Habitude, begangenen Menschlichen Schwachheiten/Fehlern oder Ubereilungen/fast Engel-rein seyn/ gemißdeutet/ noch von jemand aus Haß/Mißgunst/Rachgier/oder anderen Affecten/ zu unschuldiger Verfolgung oder Verkleinerung einiges Raths-Glieds/ oder auch Syndici und Secretarii, gemißbrauchet/ besondern in solchem Falle/ nach erfundener des Angeschuldigten Unschuld/ gegen den esten Autorem solcher Verläumbdung scharff inquiriret/ und derselbe als ein Calumniant und Obrigkeit-Schänder nach Rechten bestraffet werde.

Art. 21.

Damit nun auch im Gegentheil ein jeder Bürgermeister und Rath-Mann/ auch Syndicus und Secretarius, der sein Ambt Eyd-und Pflicht-mäßig vorbeschriebener Massen beobachtet und verwaltet/nicht allein darunter von niemand/ er sey inn-oder ausserhalb Raths/ nicht gehindert oder abgehalten werde/ besondern auch desto mehr versichert seyn könne/ daß diejenige/ die ihn entweder ohne Ursache/ aus blosser Mißgunst/ oder wegen seines rechtschaffenen/ kein Ansehen oder Person achtenden oder fürchtenden Eyfers/zu Handhabung der Gerechtigkeit und guten Regiments/ oder auch wegen von ihm erlittener wohlverdienter Bestraffung/und aus andern Privat-Affecten, anfeinden/ verfolgen/ und ihn übel zu thun suchen wollen/ ihre Boßheit und Rachgier/ weder absonderlich für ihre Person/ noch durch Factionen/ Complottirung/ oder andere directe und indirecte Machinationen/ gegen ihm auszuüben nicht vermögen: So geloben und versprechen wir hiemit/ daß in solchem Falle wir sambt und sonders den Verfolgten/nach erkundigter und befundener seiner Unschuld/ wider alle Verhinderung und Anfechtung/ mit fest zusammengesetzten Kräfften/ohne Ansehung aller anscheinenden Gefährlichkeit/ Nutzens oder Schadens/ und ohne eintzigen Vorwand dieser oder jener wohlgemeinten Absicht/ vertreten und schützen/ und eher das ihm zugedachte Unrecht/ in freudiger Gelassenheit zu GOtt/ mit über uns selbst ergehen/als ihn verlassen/ in unverhoffter Verbleibung dessen aber diejenige unter uns/durch deren Deserirung er in Unglück gerathen seyn möchte/ für Mein-Eydig geachtet/anbey ihm oder seinen Erben dafür in Rechten responsabel seyn/ und gerecht werdē wollen/ und solches insonderheit auch in den Begebnissen/ da jemand für seine Person/ oder in seinem absonderlich obhabenden Raths-Ambte/ oder Function, über etwas besprochen/ oder angefochten werden solte/ so er auf unseren sowohl per majora als unanimia vota ihm ertheilten Befehl/ oder mit ausdrücklichem unseren Consens gethan/ wie darob insonderheit bereits oben Art. 14. weiter disponiret worden.

Art. 22.

Indessen wollen wir vor GOtt/ der gesambten Stadt/unsern Nachkommen/ und der gantzen erbaren Welt/uns aufs kräfftigste verwahret haben/ daß vorbeschriebene unsere freywillige Vereinbarung/ und alle hierinn enthaltene heilsame Satzungen/nicht wegen etwa bißhero unter uns befundener/ und dergleichen Remedirung und Versehung benöthigter schwerer Fehler und Gebrechen in unserem Ambte und Function, noch aus Zwang der hohen Käyserlichen Commission, besondern bloß zu Bezeugung unserer gewissenhaften redlichen Intention, und zu mehrerer Versicherung und Befestigung von uns und unsern Nachkommen/ stets wohl und rühmlich zu führenden Stadt-Regiments errichtet seyn: Wollen auch dabey ausdrücklich vorbehalten haben/ daß/dafern über kurtz oder lang/von iemand inn-oder ausserhalb Raths/ Collegiis, oder gesambter Bürgerschafft/einiger dieser Articulen/ zu unserer Verkleinerung/ Præjudiz oder Nachtheil/ solte durch verkehrte Ausdeutung und Detorquirung gemißbrauchet werden/ wir und unsere Nachkommen/ durch einmüthigen Schluß/ die gantze Vereinigung/ (jedoch nicht ohne von Käyserlicher Majestät vorgängig ersuchter und erhaltener Allergnädigster dessen Permission) zu annulliren/und wieder aufzuheben/allemahl befugt und bemächtiget seyn wollen und sollen.

Art. 23.

Schließlich haben wir uns vereinbahret/ damit alle und jede diese Articuli desto mehr und fester gehalten/ und aller deren Einhalt nimmer in Vergessenheit gesetzet werde/ daß dieser Recessus in aller/ bey zwantzig Reichsthaler Straffe (es verhindere dann eine erweißliche genugsame Ursache/oder unvermeidliche Nothwendigkeit) dabey persöhnlich zu erscheinen schuldiger Raths-Glieder/desgleichen Syndicorum & Secretariorum Gegenwart/ alle Jahr einmahl/nemlich in der ersten Raths-Session nach Matthiä/ vom Anfang biß zum Ende/ deutlich verlesen/ und/ mittelst des præsidirenden Herrn Bürgermeisters gewöhnlicher Umfrage/ eines jeden Bekennung und Gelobung/ zu strikter deren Nachlebung/ ohne eintzi-

eintzige Reservation oder Limitation mit klaren Ja-Worte/ darob wiederholet und befestiget werde. Daß nun alle und iede diese vorhergehende Articulos wir Burgermeistere und Rath (desgleichen Syndici und Secretarii, soweit sie deren Ambt und Function betreffen) freywillig und einmüthig angenommen/ und selbigen getreulich nachzukommen/ fest angelobet/ auch auf verbleibenden Fall uns den darinn verordneten Straffen willig untergeben/ solches bekräfftigen wir mittelst eigenhändiger eines jeden Nahmens Unterschrifft/ und beygedruckten Pettschafft/ uns zugleich anheißig machend/ alle und jede künfftighin zu erwählende Raths-Gieder/ wie auch Syndicos und Secretarios, bey Leistung ihrer Eyde/ zu gleichmäßiger Annehmung und Unterschreibung dieses jedem deutlich vorzulesen den Unions-Recessus sofort anzuhalten.

In Fidem
Chr. Wilh. Wider/ Mpp.

Reglement, wodurch bey denen gewöhnlichen Raths-Sessionen/ und sonst/ die unter dem Unions-Recess intendirte mehrere Befestigung eines guten Stadt-Regiments zu befördern.

WEil die Erfahrung gelehret/ wie wegen angehäuffter Geschäfften und Expediendorum, sowohl gesambten Rahts in Corpore, als eines jeden Rahts-Glieds absonderlicher Aembter/ Deputationen/ Commissionen &c. &c. die von langen Zeiten hergebrachte wochentliche drey Raths-Täge/ als Montags/ Mittwochens und Freytags/ Morgens von Acht biß Zwölff Uhr/ insonderheit deswegen unzureichend seyn/ daß offters wegen vieler Herren Abwesenheit/ der erforderte Numerus incomplet, dann die in- und durch einander sich mengende verschiedene Negotia und Incidentia die Deliberationes interrumpiren/ und solcher Gestalt theils derselben mit Præcipitanz abgethan/ theils differiret/ wo nicht gar verabsäumet werden müssen/ all solchen Inconvenientien aber zu remediiren seyn will; Als ist folgendes beständiges dem unter Uns gemachten Unions-Recess annectirtes Reglement beliebet worden.

Membrum I.

Ist die öffters incomplete Anzahl derer Raths-Glieder/ sonderlich/ wann der Rath mit noch vier Membris augiret seyn wird/ dadurch) zu remediiren/ daß

1. Gesambte Senatores, als vier und zwantzig an der Zahl/ (wann wegen Alters oder Kranckheit allemahl drey derselben nicht mit gerechnet/ dann beyde Prætores, durante Prætura, davon dispensiret werden) in drey Classes, jede von sechs Personen/ repartiret seyn/ und davon die sechs Aelteste die Erste/ die sechs Mittlere die Andere/ und die sechs Jüngste die Dritte machen sollen.

2. Von selbige müssen jede Woche zwey Classes verpflichtet seyn/ so fort vom Anfang der Raths-Session præsent zu seyn/ und selbiger beständig/ ohne Absentirung/ noch Zulassung einiger Excuse, biß zwölff Uhren beyzuwohnen/ es sey dann/ daß nach eilff Uhren jemand derselben an die Schooß-Taffel kommen/ oder auf den Zoll gehen müsse.

3. Die Alternirung derselben gehet nach der Ordnung um/ nemlich daß die erste Woche die erste und zweyte Classe, die andere Woche die zweyte und dritte/ die dritte Woche die dritte und erste Classe, und folgends beständigen Turno halten.

4. Wer in solchem Turno mit Kranckheit befällt/ hat es sofort dem ersten der vacirenden Classe zu notificiren/ der in seine Stelle zu treten schuldig ist/ jedoch/ daß nach cessirender Kranckheit/ er solche Vices wieder ersetze; bey anderen Verhinderungen aber muß er denjenigen aus der vacirenden Classe darzu ersuchen/ der ihm solches aus Freundschafft zu Liebe thun wil.

5. Alle Freytäge vor Dissolvirung des Raths/ müssen die Nahmen der zwölff Herren/ welche die Reihe für folgende Woche trifft/ verzeichnet/ falls jemand derselben sich davon entschuldigen will/ seine Causales erwogen/ wann selbige nicht relevant, ohne Ansehen der Person abgeschlagen/ wann sie aber gültig seyn/ seine Vices vorerwehnter Massen von andern vertreten/ und solche Designation allemahl dem Præsidirenden Herrn Bürgermeister überreichet werden.

6. Wird jemand derer auf der Designation gesetzten bey einer Raths-Session, ohne Substituirung eines anderen aus der vacirenden Classe, oder ohne hauptsächliche Entschuldigung/ die ihme zur Cognition des Raths zu allegiren vergönnet/ gar ausbleiben/ hat er darfür 2. Reichsthaler/ wann er aber zuspähte kombt/ für jede halbe Stunde einen halben Reichsthaler Straffe zu erlegen.

7. Wann die von der vacirenden Classe bey gewöhnlichen Gerichts-Tägen nicht zu gebührender Zeit erscheinen/ verliehren sie die Præsentz-Gelder. Commissiones und andere obhabende Negotia publica mögen dieselbe/ währender Gerichtlicher Audience, verrichten; So bald aber die Uhr zehen geschlagen/ muß ein ieder/ der nicht vorhero/ oder allenfalls bey etwan unvermuhtlich überkommenden Verhinderungen/ so fort bey seiner Erscheinung zu Rathe/ dem Præsidirenden Herrn Bürgermeister genugsame/ und auf Erfordern erweißliche/ nach geendigten Deliberationen vor der Publication, oder vor Dissolvirung des Raths zu erwegende und zu dijudicirende Ursachen seines gäntzlichen oder verspätheten Ausbleibens anzeigen lassen/ (welches auch denen/ die in Turno sind/ ebenfalls zustatten kommen mag) zu Rathe erscheinen/ bey Straffe zwey Marck/ wenn er gar nicht/ und zwölff Schilling für jede Stunde/ so er späther erscheinet.

8. Bey gewöhnlichen Raths-Tägen in feriis, wenn keine Gerichtliche Audience gegeben/ und die sonst darzu erforderte Zeit der ersten anderthalb Stunden bloß zu Abthuung Supplicatorum extrajudicialium verwendet wird/ ist es in allem vorerwehnter Massen zu halten; Wenn aber der Rath an anderen als denen gewöhnlichen dreyen Raths-Tägen/ oder auch Nachmittag extra ordinem convociret wird/ sind alle und iede Membra ohne Unterscheid/ bey Straffe zwey Marck/ wann sie gar nicht/ oder 12. Schilling für jede Stunde/ wan sie zu späte kommen/ zu erscheinen schuldig/ jedoch daß auch die Ansage oder Convocation zu solcher Zeit geschehen/ daß sie nicht zu spähte zu ihrer Notice gekommen/ noch sonstEhehafften/ Abwesenheit aus der Stadt/ oder andere gnugsame Ursachen sie verhindern.

Membrum II.

Ist währender Raths-Session zu mehrer Zeit-Gewinnung/ und Verhütung aller Confusion und Interrumpirung/ folgende Ordnung zu halten:

1. Sobald die Herren Bürgermeister aus der Schreiberey in den Rath getreten/ und ihren Sitz genommen/ hat Dominus Præses, præmissis præmittendis, sofort Nahmkündig zu machen/ ob und welche Membra, und aus was Ursachen/ ihr Aussenbleiben/ oder spähte Comparition bey dem Consessu, entschuldigen lassen/ welche der jüngste Secretarius in ein dazu a parte haltendes Buch notiren soll; zu gleicher Zeit hat Dominus Præses seinem Con-Præsidi, wann dieser aber nicht zugegen/ oder Præsidis vices vertritt/ dem jüngsten Secretario alle übergebene Supplicata zu überreichen/ und selbige unter der Gerichtlichen Audience ins Register zu bringen/ welche schon vorgewesene Sachen betreffen/ dem vorigen Referenten zuzustellen/ die neuen aber nach der Registrirung ihme Domino Præsidi zur Distribution wieder einzuhändigen.

2. Nächst dem hat Dominus Præses alle eingelossene Schreiben/ so Affairen betreffen/ und nicht bloß Nova referiren/ dem mittelsten Secretario zu geben/ um selbige unter der Audience nachzusehen.

3. Wofern iemand derer frembden Herren Ministrorum Deputatos verlanget hat/ benennet er die Deputandos.

4. Wenn ein oder ander Collegium den Tag in Senatu gefordert worden/ oder selbigen Morgen etwas an die Cämmerey/ Commercium, Banco oder sonst per Deputatos anzutragen/ oder zu antworten ist und solches bey voriger Session schon in materialibus resolvirt/ und formaliter ad Protocollum gebracht/ oder dessen Concipirung jemand committiret worden/ lässet er solches verlesen/ ist aber darob noch nicht resolviret/ stellet er es in Deliberation, und committiret einem derer Syndicorum oder Secretariorum, das Resolvirte unter der Audience in die Feder zu fassen.

5. Hat ausser diesem Dominus Præses, oder sonst jemand im Rathe/ mit dessen Erlaubnis/ etwas anzubringen/ dabey periculum in mora ist/ wird solches noch mit der Gerichtlichen Audience gehöret/ und darob resolviret/ das übrige alles aber post Audientiam ausgesetzet.

6. Sobald darauff Dominus Præses die Procuratores zur Audience einruffen lässet/ (der er cum Domino Con-Præside, und einem der anwesenden jüngsten Raths-Herren/ allein beywohnet) treten die übrige anwesende Consules, Syndici & Senatores, in die so genandte Regiſtratur, um aus Gerichtlichen Acten referiren zu lassen; allwo derjenige mit denen Relationen den Anfang machet/ bey welchem dieselbe das vorigemahl aufgehöret/ nemlich nach der Ordnung/ daß ein jeder Syndicus & Senator referens nur aus einer Sache (schlechte und mit kurtzer Relation zu expedirende Bescheide ausgenommen) referire/ und einer dem andern darinn nach der Reihe des Rangs folge/ und nach dem letzten es a Syndicis wieder anfange.

7. Sind bey solchen Relationen die Vota in zweifelhafften Punctis different, so wird die Sache in pleno Senatu reassumiret/ das Hauptsächliche/ worinn Vota diversa gewesen/ a Referente recapituliret/ und allda per Majora der Ausspruch gemachet: Criminalia können auch bey selbigen Relationen mit ventiliret und erwogen werden/ jedoch daß folglich integra Relatio darob in pleno Senatu geschehe/ und allda die Urtheil per Majora abgefasset werde/ welche Majora sich der Referent, wann er auch anderer Meynung ist/ und beständig bleibet/ gefallen lassen muß; jedoch ist ihm alsdann vergönnet/ seine Rationes und Meynung bey dem geheimen Protocollo zu seiner Præcaution schrifftlich zu übergeben.

8. Weil nun nach solcher wohleingerichteter Serie und Ordnung im referiren (die auch in feriis in pleno Senatu zu halten) ein jeder vorher wissen kan/ wann ihn die Reihe treffen wird; So muß auch/ bey Straffe eines Reichsthalers/ ein jeder allemahl/ wann ihn die Reihe trifft/ mit einer gründlichen vorher sowohl in Facto als Rationibus decidendi wohlerwogenen mündlichen Relation parat seyn/ dabey aber allezeit (wann keine sonderbahre vorher anzuzeigende und a Senatu approbirte Ursache die Præferirung einer jüngeren erfordert) die ältesten/ oder am längsten in Submissione gestandene Sachen denen jüngeren præferiren/ und es stets dahin richten/ daß keine/ auch nicht die wichtigste und meiste Arbeit erfordernde Sache länger als pro ultimato zwey Monate a dato, daß sie ihm ad referendum zugestellet worden/ in Submissione bleibe.

9. Zu mehrerer dessen Gewißheit und Beobachtung sind/ nebst dem bißhero gewöhnlichen nach dem dato der Submission, oder in Bedencken-Nehmung eingerichten Register derer Gerichtlichen Acten/ noch zwey andere zu verfertigen/ und von einem Gerichts-Tage zum andern in Richtigkeit zu halten/ nemlich eines nach dem Alphabet, von allen Rubriquen und Nahmen der Partheyen/ nebst bloßer Beyfügung des Referentis Nahmen/ das andere nach denen Nahmen derer Referenten/ mit Beyfügung derer Rubriquen aller unter einem jeden beruhender Acten/ nebst dem dato, wann jede in Bedencken oder für beschlossen angenommen/ welches Letztere bey allen Relationen/ um/ daß und quo dato in jeder Sache referiret worden/ darinn zu annotiren/ vorhanden seyn/ alle drey aber niemand ausserhalb Raths/ (den Cancellisten/ der sie schreibet/ allein ausgenommen) gezeiget werden müssen/ wie wegen sothaner mehreren Secretirung/ und anderer bey der Cantzeley zu machender Verbesserung/ in künfftiger Reformation der Cantzeley weiter zu disponiren seyn wird.

10. Kein Referent, noch sonst jemand in oder de Senatu, muß einer derer Partheyen/ weder directe noch indirecte, bekandt werden lassen/ daß er/ oder wer Referens seye; nicht weniger sorgfältigst verhüten/ daß solches durch seinen Schreiber/ Diener/ oder sonst jemand aus seiner Familie, nicht könne bekandt gemachet werden; anbey ein jeder sich eine accurate Notice halten/ quo dato eine jede Sache ihme gebracht/ wann er daraus referiret/ oder wann sie sonst von ihm wieder abgeholet worden/ um allemahl darob Rede und Nachricht geben zu können: dero Behuef gleichfalls allemahl/ wann Acta dem Referenten zugesandt/ oder von ihme abgeholet werden/ des Protonotarii Schreiber beym Judicial-Protocoll das Datum auf dem bey denen Actis, oder um die Acta abzulangen/ versiegelt sendenden Zettul mit notiren solle/ und wie derselbe denen Referenten die Acten nicht anderst als versiegelt zusenden muß; Also haben die

ben die Referenten/ wann solche von ihnen durch die Bothen abgefordert werden/ dieselbe/ ehe sie sie ihnen hingeben lassen/ auch zu versiegeln.

11. Ist ein Referent mit Gerichtlichen Acten/ oder anderen Ambts-Occupationen so sehr überhäuffet/ daß er mit allen Relationen/ in vorerwehntem Termino der zwey Monaten/ nicht fertig seyn kan/ hat er solches/ wenigstens vierzehen Tage vor dessen Verlauff/ Domino Præsidi anzuzeigen/ um einige solcher Acten an andere weniger occupirte Referenten zu geben/ iedoch nach Domini Præsidis Befinden/ und daß solches aus keiner anderen Ursache/ oder Absicht geschehe/ daß schwere oder odiose Acta nur andern zugeschoben werden.

12. Nach der Gerichtlichen Audience, sobald die alsdann noch vorseyende letzte Relation geendiget/ und folglich gesambte ad relata concipirte Urtheile verlesen/ treten alle anwesende wieder in den Raths-Stuhl/ und verfüget sich hingegen der Protonotarius in die Registratur, um jene Urtheile/ nebst denen in Recapitulatione Domini Præsidis beliebten Bescheiden selbiger Audience, in das Urtheil-Buch einzutragen/ da inzwischen Dominus Præses zuforderst die in illa Sessione eingekommene neue Supplicata distribuiret/ folglich a Secretario secundo paucissimis von dem Objecto eingeloffener Schreiben referiren/ die aber von sonderbahrer Wichtigkeit sind/ gantz verlesen lässet/ ob und was darauff zu resolviren/ oder zu antworten/ in Deliberation stellet/ andere ad referendum distribuiret/ und was auf jedes resolviret wird/ nebst dem Commissorio, was darauf zu bewerckstelligen oder zu antworten/ ad Protocollum bringen lässet.

13. Nächst dem träget Er seine übrige Proponenda vor/ vernimmt ferner/ ob sonst jemand in obhabenden Commissis etwas anzuzeigen/ oder zu verlesen habe/ und siehet darauf die von dem jüngsten Secretario ihm allemahl den folgenden Morgen nach gehaltener Raths-Session, einzusendende Notice, von allen in voriger Session committirten/ oder rückständig gebliebenen Affairen nach/ und wann solches alles geschehen/ employret er die noch übrige Zeit zu Relationen ex Actis judicialibus vel extrajudicialibus; sobald aber die Uhr zwölff geschlagen/ lässet er die abgefassete Urtheile publiciren/ wann absonderlich an Freytägen/ (wofern des Nachmittags keine Verlassung ist) vorgängig Vormünder quittiret/ oder in Eyd/ desgleichen die Bürger werden wollen/ gewöhnlicher massen angenommen seyn.

14. Bey Raths-Tägen/ da keine Gerichtliche Audience ist/ wird es ausser dem/ was von solchen Audiencen oben erwehnet worden/ gleicher Gestalt nach vorbeschriebener Ordnung gehalten/ und insonderheit stets mit dahin gesehen/ daß/ was mit Collegiis, Deputationen &c. &c. zu tractiren ist/ so zeitig præpariret werde/ daß es ohne Auffenthalt/ so bald sie ihre Anwesenheit in gnugsamer Anzahl notificiren lassen/ proponiret/ und niemand länger/ als pro ultimato biß ein Uhr/ aufgehalten werde.

15. Hingegen muß auch bey Collegiis & Deputationibus veranstaltet werden/ daß/ wann Senatus sie fordern lässet/ sie præcise auf die angesetzte Zeit in behöriger Anzahl erscheinen; desgleichen wann dieselbe dem Rathe etwas vorzutragen haben/ solches auffs späteste vor eilf Uhr geschehe: widrigen Falls/ da solches späther geschicht/ und nicht eben periculum in mora bey der Sache ist/ stehet Senatui frey/ ob er noch selbigen Tag darob antworten/ oder seine Antwort und weitere Tractirung auf einen andern Tag differiren wolle; wie dann auch sothane Differirung dem Rathe sonst allemahl unbenommen bleibet/ wan die Sache der Wichtigkeit ist/ daß sie einer vorgängigen reifferer Ponderirung bedarff; und muß kein Collegium vel Deputatio sich anmassen/ um sofortige nähere Resolution in den Rath zu dringen/ wann derselbe dazu Zeit ad deliberandum nehmen will.

16. Daferne auch wegen anderer Negotiorum die Judicialia oder Extrajudicialia sich dergestalt häuffen/ daß zu mehrerer deren Beförderung ein Conventus Senatus Extraordinarius nöthig ist/ muß derselbe allemahl/ wann es nöthig ist/ dazu angesetzet/ und bey selbigem nichts/ als wozu er destiniret/ (es komme dann ein Incidens, da periculum in mora ist) vorgenommen oder zugelassen werden/ auch alle Membra Senatus, nebst sämbtlichen Syndicis, bey Straffe/ wie oben Art. I. Num. octavo erwehnet/ dabey zu erscheinen schuldig seyn/ damit totus Senatus sich in zwey Theile separiren/ und zugleich der eine/ sub directione der beyden Præsidirenden Herren Bürgermeisteren/ die Judicialia in der Raths-Stube/ der andere/ sub directione deren beyden übrigen Herren Bürgermeisteren/ die Extrajudicialia in der Registratur, vornehmen und abthun könne; wie dann dergleichen Eintheilung bey Sachen/ die nicht von grosser Wichtigkeit sind/ auch sonst in anderen Fällen/ oder an Tägen/ da Senatus nicht in Corpore sich zu versammlen nöthig finden möchte/ gebrauchet werden kan.

17. Bey allen und jeden Raths-Sessionen nun muß niemand/ es sey dann/ daß die hohe Nothwendigkeit/ oder Periculum in mora es erfordere/ (1.) Ohne des Herrn Præsidis Erlaubniß etwas vortragen oder ansprechen/ desgleichen sich nicht aus dem Rath absentiren. (2.) Keiner/ wann Dominus Præses in Propositione, oder jemand in Relatione, oder totus Senatus im votiren begriffen/ mit einigem Anbringen/ es habe Nahmen wie es wolle/ solches interrumpiren. (3.) Viel weniger unter selbigem/ ohne Necessität/ von seiner Stelle auffstehen/ oder mit anderen discuriren/ noch (4.) eines andern Votum mit Gegen- oder Zwischen-Reden stöhren/ sondern dafern er in Facto oder sonst etwas zu erinnern hat/ ehe dann Dominus Præses in seinem Voto concludiret/ es mit dessen Erlaubniß anzeigen/ oder (5.) andere zur Consultation nicht gehörige Sachen treiben/ besondern (6.) ein ieder nach der Ordnung und Umfrage/ wann ihn die Reihe trifft/ und nicht eher/ seine Meynung und Votum, mit Respect und Bescheidenheit/ deutlich und in möglichster Kürtze geben/ und überall (7.) sich so halten und auffführen/ wie es der Respectus mutuus und das Decorum in so ansehnlichem Conseßu erfordert; alles und jedes bey 1. Marck Straffe für jeden Contraventions-Fall.

18. Weil auch insonderheit das Anklopffen an der Raths-Thür/ Evociren eines oder anderen/ Anmeldung allerhand privat-Affairen ꝛc. öffters die Consultationes stöhret und aufhält/ so hat nicht allein ein jeder im Rath zu præcaviren/ daß ihm/ ohne hohe Noth/ keine Privat- oder auch Ambts-Sachen/ so er auf

auf eine andere Zeit verschieben kan/ in Conseßu angemeldet werden/ besondern es wird auch höchst dienlich seyn deßfalls eine andere und zwar diese Anstalt zu machen: (1) Daß die an der Thür die Auffwartung habende Diener derer Herren Bürgermeistern niemand permittiren selbst anzuklopffen; (2.) Daß, wann der Diener auf jemandes Verlangen angeklopfft hat, und der anwesende jüngste Rahts-Herr nicht so fort darauf an die Thür kombt, (wie solches, wann etwas in Propositione, Umfrage, Relatione &c. &c. ist, demselben unerlaubt seyn muß) er, obgleich andere mehr es verlangen, nicht zum zweyten mahle anklopffe, besondern warte, und andere warten lasse, biß der jüngste Herr von selbst, nach absolvirter Votirung erscheine, derselbe aber (3.) alsdann alle vorhandene Gewerbe oder Ansagen auf einmahl annehme, und in Senatu überbringe, und solcher Gestalt mit der Anklopffung und Erscheinung von Zeit zu Zeit continuiret werde. (4.) Ist aber der mittelste Secretarius in Senatu præsens, oder sonst in seines Ambts Geschäfften nicht occupiret, hat derselbe vorbeschriebener Massen der Auffwartung warzunehmen, und nichts anzumelden, so lange etwas in Propositione, Relatione oder Umfrage ist.

19. Die Art. I. No. 8. gesetzte Straffe muß gleichfalls erleget werden, wann jemand, er sey in oder de Senatu, ohne des Herrn Præsidis Erlaubniß, sich eher absentiret, biß totus Senatus dissolviret wird.

20. Die Beobachtung, Einnehmung, und Designirung aller vorerwehnter Straffen, kan dem mittelsten, und illo absente, dem jüngsten Secretario committiret werden, unter der Verbindlichkeit, daß, was er deßfalls conniviret, oder wissentlich und vorsetzlich übersiehet, er ex propriis, der Committens aber auch nichts destoweniger seine Straffe zu erlegen habe. Wird jemand gegen die Straffe einige Entschuldigung einwenden, und, ob er schuldig oder nicht, gegen des Herrn Præsidis Abmahnung, zu des Rahtes Anspruch kommen lassen wollen, und allda, nach genommenen Abtritt, schuldig befunden werden, (wie ein jeder ihn, ohne Faveur, auf sein Gewissen, schuldig oder unschuldig zu erklären gehalten seyn soll) muß er nebst der Straffe, noch deren vierdten Theil mehr bezahlen.

21. Von sothanen Straffen hat der mittelste Secretarius quartaliter, in pleno Senatu, Rechnung abzustatten, da dann die eingekommene Straff-Gelder ad pios oder publicos usus, nach des Senatus Belieben verwendet werden sollen.

22. Und damit auch schließlich ab Seiten derer Herren Syndicorum und Secretariorum nichts in ihren Functionen verspäthet, verabsäumet, oder sonst versehen werde, so ist diesem Reglement, wie zuforderst in genere, daß Syndici und Secretarii ihres Theils allem und jeden, was durante Sessione Senatus wegen der Rahts-Glieder oben disponiret, bey allda angeführter Straffe, gleichfalls nachleben sollen; also in singulis folgendes zu annectiren.

Die Syndicos betreffend.

1. Wann denenselben der vierdte adjungiret seyn wird, daß allemahl zwey derselben bey denen Relationen unter der Audience alterniren, und sowol diese deßfals, als im übrigen alle vier unter gleichmäßiger Straffe wie oben wegen der Rahts-Glieder erwehnet ist, bey allen Rahts-Sessionen zu rechter Zeit erscheinen, oder ihres Ausbleibens oder Verspäthens, vor oder nach, Dno. Præsidi die erweißliche Ursache vermelden lassen sollen.

2. Insonderheit ein jeder, was ihm a Domino Præside committiret wird, ohnweigerlich übernehme, und ohngesäumbt expedire; dafern er aber etwas zu decliniren befugte Ursachen zu haben vermeinet; ihme solche anzuführen zwar unverboten jedoch, wann Senatus per majora vota selbige unzulänglich befindet, er dannoch dem Commissario, bey willkührlicher ansehnlicher Straffe, nachzuleben schuldig seye.

3. Und damit dasjenige, was an gerichtlichen Stadt-Processen, Deductionen, Repræsentationen, wichtigen Send-Schreiben oder Correspondence, zu expediren ist, mittelst einer gewissen Repartition, unter denen Herren Syndicis abgetheilet sey, und also dem Vorkommen nach ein jeder so fort wisse, was ihme an externis, (massen in internis ein jeder derselben absque distinctione, was ihme a Præsidio und eventualiter toto Senatu committiret wird, zu übernehmen schuldig) zu übernehmen und zu expediren incumbire, wird darunter folgende Eintheilung gemachet: Nemlich, daß der älteste Syndicus die Stadt-Processe in Judicio Aulico & Camera Imperiali, desgleichen alle am Kayserl. Hoffe, und Comitiis Imperii vorkommende Stadt-Angelegenheiten, dann was Hanseatica, und das mit Lübeck Gemeinschafftlich habende Ambt Bergedorff betrifft; der zweyte Syndicus alle Vorkommenheiten mit der Cron Dännemarck, und Hoch-Fürstl. Hause Holstein, item mit dem Nieder-Sächsischen Crayße, dann mit Engelland, Franckreich, Hispanien, Portugall, Italien, und denen Niederlanden; der dritte Syndicus mit allen Chur-Fürsten, Fürsten, Städten und übrigen Membris des Römischen Reichs; und der vierdte Syndicus, nebst denen Fiscalischen Sachen in internis, mit Schweden, Pohlen, Moscau ꝛc. ꝛc. unter seiner Repartition, und zu expediren hat.

4. Hingegen haben die Herren Syndici auch in ihren Commissis derselben Garantie und In-demni-

demnisation zu genieſſen, die in dem Unions-Receſs denen Rahts-Mit-Gliedern verſichert worden.

Wegen derer Secretariorum

Iſt zu obſerviren, und wird verordnet:

Das der Protonotarius

1. Alles und jedes, ſo zu punctueller Richtigkeit des Protocolli judicialis erfordert wird, beſtes Fleiſſes zu beſorgen habe.

2. Daß derſelbe ſeinen Subſtituten, welcher bey dem Judicial-Protocoll iſt, dahin anhalte, daß er zu rechter Zeit die Protocolla richtig mache, und ſobald die Sachen in dem Stande ſind, daß darinn geſprochen werden kan, ſelbige ſofort dem Herrn Præſidi, um ſolche zu diſtribuiren, und wofern ſelbige ſchon einen gewiſſen Referenten haben, demſelben und zwar allemal in einem verſiegelten Convolut (damit der Cantzeley-Bothe nicht erfahre, was es für Acta ſeyen,) zugeſandt werden.

3. Daß er ſowohl für ſeine Perſon, als ſein Subſtitutus, ſich mit demjenigen, ſo ihnen Laut des Schragens von Alters her zugelegt, vergnüge, und von niemanden, unter welchem Prætext ſolches auch ſey, ein mehrers prætendire; auch deſſen Subſtitutus, wann von einer Parthey die Original-Urtheil ausgelöſet, und ſolche hernach ein oder mehr mahlen von ſelbiger Seite verlanget wird, ſich mit der ordinairen Gebühr zum erſten mahl vergnüge, derer übrigen Exemplarien halber aber weiter nichts als pro Copia prætendire, und ſoll derſelbe, auf den beweißlichen Contraventions-Fall, das erſtemahl mit 10. Rthlr. und in Anmerckung fernerer Treuloſigkeit, mit doppelter Straffe beleget, ja ſo gar ſeines Dienſtes entſetzet werden.

4. Daß er inſonderheit darob ſey, daß die Verſchickungs-Koſte von dem Subſtituto nicht höher berechnet werden, als ſie ſich würcklich belauffen, bey der in vorigem Articul bemerckter Straffe.

5. Daß er Sorge trage, daß wann Sachen verſchicket werden, dieſelbe wohl collationiret, und zu Nachtheil einer oder anderer Parthey, nichts davon bleibe, oder zugethan werde.

6. Daß niemals die verſandt geweſene Acten eröffnet werden, biß beederſeitige Procuratores dazu citiret, und eine gewiſſe Zeit zu der Eröffnung angeſetzet.

7. Daß er die Zeugen ſowohl auff dem Raht-Hauſe, als der Wein-Bude, ſo viel möglich, und inſonderheit, wann ſolches von einer oder anderer Parthey verlanget wird, ſelbſt abhöre, auch die Eides-Leiſtung ſelbſt unterſchreibe.

8. Die Receſſ-Bücher in Verwahrſam nehme, und ſolche absque conſenſu Dni Præſidis nicht vom Raht-Hauſe thue.

Secundus Secretarius.

1. Auſſer ſeiner generalen Obligenheit iſt nöthig, daß währenden Conſeſſus Senatus er allemahl auf der Schreiberey zugegen ſeye, damit, wañ er in die Rahts-Stube gefordert wird, er jedesmahl unverzüglich erſcheinen und tertio Secretario aſſiſtiren könne, es ſey dann, daß der Protonotarius ſeine Vices übernommen, bey Straffe 4. Rthlr.

2. Daß er alle Brieffe notiren, und von denenſelben, ſo viel möglich, Rede und Antwort geben, auch ſelbige aſſerviren, und zu dem Ende ſolche von Monat zu Monat in einen Faſcicul binden, und nach dem Alphabet in ein eigen Protocoll regiſtriren ſolle, wann, und durch wen ſolche beantwortet.

3. Daß er die Send-Schreiben, ſo ihme a Dn. Præſide committiret werden, übernehme und verfertige.

4. Daß er nebſt den andern Secretariis, oder ihre Subſtitut-Schreiber für Päſſe, Vorſchreiben, oder andere Expedirung und Extracten, nicht mehr nehme, als ihm von Alters her, und nach dem Schragen zugelegt, bey willkührlicher Straffe.

5. Daß er bey Annehmung der Bürger ſorgfältig dahin ſehe, daß niemand dieſer Stadt Receſſen zuwider Bürger werde.

Tertius Secretarius.

1. Daß er in das Extrajudicial-Protocoll alles, was währenden Conſeſſus vorkombt, auf das fleißigſte eintrage, und nichts auslaſſe.

2. Daß er, was täglich dieſem oder jenem Membro Senatus in ſpecie committiret wird, außſchreiben laſſe, und das Commiſſorium demſelben ſogleich, wann es ſeine andere Occupation leidet, einhändige, oder wo nicht, wie auch, wann er nicht zugegen, ihm ohngeſäumbt zuſende.

3. Daß er alle Nachmittag oder Abends, poſt Conſeſſum Senatus, alle und jede in ſelbiger Seſſion ertheilte Commiſſa, desgleichen dasjenige, ſo noch anzuſprechen, zu expediren, oder zu committiren, in ſolcher Seſſion rückſtändig geblieben, im Protocoll fleißig nachſuche, auf einer kurtzen Notice extrahire, und ſolche Notice den folgenden Morgen Dno Præſidi verſchloſſen zuſende.

4. Daß er den Indicem aller vorſeyenden Materien aufs fleißigſte, und ohne Auffſchub verfertige und continuire.

5. Daß er ſich mit demjenigen, ſo ihm von Alters her pro Extractibus Protocolli und Decretis zugeleget, ohne Unterſcheid, ob ſie lang oder kurtz, vergnüge, auch darob halte, daß ſein Subſtitut die Bürger nicht über die Gebühr beſchwere.

6. Daß, wann ein bloß Communicetur, ohne vel cum termino, decretiret wird, ſolches auf die Supplique geſchriben werde, und desfalls kein beſonder Decret auszulöſen nöthig ſey; alles und jedes Obige nach Befinden, bey willkührlicher Straffe.

Uber all ſolches ſollen alle drey Herren Secretarii ſich angelegen ſeyn laſſen, daß, vermittelſt eines gewiſſen Reglement, die Subſtituti beſſer als bißhero ihre Schuldigkeit obſerviren, und nicht nach Belieben auf die Cantzeley kommen und weggehen, ſondern ſobald Senatus ſich verſamlet, ſich gleichfalls auf die Cantzley einfinden, und daſelbſt beſtändig bleiben, damit Expedienda punctuellement expediret, und Senatu diſſoluto die Bürger nicht aufgehalten werden, wie ſolches bey künfftiger hochbenöhtigter Emendirung der Cantzeley weiter zu verfügen ſeyn wird.

In Fidem

Chr. Wilh. Wider, mppr.

Wann uns dann dieſer der Commiſſion angewendete Fleiß und Sorgfalt nicht allein zu unſerem gnädigſten Gefallen gereicht, ſondern auch wir ſolchen durch ſie vermittelten Unions-Receſs, nebſt darzu gehörigem Reglement, wegen der Rahts-Seſſionen, als ein zu der Stadt Beruhigung gleichfalls diensambes Werck gnädigſt erwogen; Als haben wir ſolchen Unions-Receſſ, und das darzu gehörige Reglement in allen ihren Articulen, Puncten, Clauſulen, Innhalt, Main- und Begreiffungen, aus Kayſerlicher Macht, mit wohlbedachtem Muht, gutem Raht, und rechtem Wiſſen auch gnädigſt ratificirt, confirmirt und beſtättiget: Thun das auch hiemit wiſſentlich in Krafft dieß Brieffs, was wir von Recht und Billigkeit wegen daran zu confirmiren und zu beſtätigen haben, ſollen und mögen, und mainen, ſetzen und wollen, daß obbemeldter Unions-Receſſ, und das darzu gehörige Reglement wegen der Rahts-Seſſionen, in allen ihren Wortten, Puncten, Clauſulen, Innhalt, Main- uud Begreiffungen, kräfftig und mächtig ſeyn, und in vim Sanctionis pragmaticæ & Legis perpetuo valituræ, von all intereſſirten Theilen ſtett feſt und unverbrüchlich gehalten, und in allem vollzogen, auch von keinem, wer der auch ſeye, als von uns, oder einem jeweilligen Römiſchen Kayſer, hinwiederumb auffgehoben werden könne oder ſolle, jedoch uns und dem heil. Reich auch ſonſten jedermännig-lich an ſeinen Rechten und Gerechtigkeiten ohnpræjudicirlich.

Und gebieten demnach allen und jeden Chur-Fürſten, Fürſten, Geiſtlichen und Weltlichen, Prälaten, Graffen Frey-Herrn, Herrn, Rittern, Knechten, Lands-Vögten, Haupt-Leuten, Vitz-Domben, Vögten, Pflegern, Verweeſern, Ampt-Leuten, Land-Richtern, Schultheiſſen, Burgermeiſtern, Richtern Räthen, Burgern, Gemeinden, und ſonſt allen andern unſern und des Reichs Unterthanen und Getreuen, in was Würden, Stand oder Weeſen die ſeyn, ernſt- und veſtiglich mit dieſem Brieff, und wollen, daß ſie die benandte Stadt Hamburg wider dieſen durch unſere Kayſerliche Commiſſion vermittelten, und von uns, als ein immerwährendes Geſetz confirmirt- und publicirten Unions-Receſs, und das darzu gehörige Reglement nicht irren oder hinderen, ſondern ſie deren wie oberwehnt, geruhiglich und unperturbirt freuen, gebrauchen und genieſſen laſſen; Inſonderheit aber befehlen wir Burgermeiſtern und Raht mehrbeſagter Stadt Hamburg, und allen hierinnfalls intereſſirten gnädigſt und ernſtlich, daß ſie auch ihrer Seits reſpective über ſolchen Unions-Receſs und darzu gehöriges Reglement halten, und denenſelben in ſoweit ſie einen jeden binden, und gegenwärtiger unſerer darüber ertheilten Kayſerlichen Confirmation in allen Puncten, Articulen, Clauſulen, Innhalt, Main- und Begreiffungen, wie obſtehet, ſtracks nachkommen und geleben, darwider nichts thun, handlen oder fürnehmen, noch das jemand andern zu thun geſtatten ſollen, in keine Weiß noch Weg, als lieb einem jeden ſeye unſere Kayſerliche Ungnad und Straff, und darzu eine Pœn, nemblich funffzig Marck Löhtigen Golds, zu vermeiden, die ein jeder, ſo offt er freventlich hierwider thete, uns halb in unſere Kayſerliche Cammer, und den anderen halben Theil denen Belaidigten unnachläßlich zu bezahlen verfallen ſeyn ſolle.

Mit Uhrkund dieſes Brieffs, beſiegelt mit unſerm Kayſerlichen anhangenden Inſigel, der geben iſt in unſerer Statt Wien, den ſiebenden Tag Septembris, nach Chriſti unſers lieben Herrn und Seligmachers gnadenreichen Gebuhrt, im ſiebenzehenhundert und im zehenden, unſerer Reiche, des Römiſchen im ein und zwantzigſten, des Hungariſchen im drey und zwantzigſten, und des Böheimbiſchen im ſechſten Jahre.

Joſeph.

Vt. L. Ludwig, Graff von Sintzendorff.

(L.S.)

Ad Mandatum Sac. Cæſ. Majeſtatis proprium.

C. F. Cousbruch.

Collat. und regiſtrirt

Johann Friderich Wening v. W.

Regiſtrator, mppria.

CXVI.

Das von Jhro Röm. Käyserl. Majestät Josepho allergnädigst confirmirte/ und von dero hohen Commission publicirte neue Reglement der Hamburgischen Aemter und Brüderschafften/ de Anno 1710.

WIr Joseph von GOttes Gnaden/ Erwehlter Römischer Kayser/ zu allen Zeiten Mehrer des Reichs/ in Germanien/ zu Hungarn/ Böheimb/ Dalmatien/ Croatien und Sclavonien ꝛc. König/ Ertz-Hertzog zu Oesterreich/ Hertzog zu Burgund/ zu Brabant/ zu Steyr/ zu Kärndten/ zu Crain/ zu Lützemburg/ zu Wirttemberg/ Ober- und Nider-Schlesien/ Fürst zu Schwaben/ Marggraff des heyligen Römischen Reichs/ zu Burgau/ zu Mähren/ Ober- und Nieder-Laußnitz/ Gefürster Graff zu Habspurg/ zu Tyrol/ zu Pfierd/ zu Kyburg und zu Görtz/ Landgraff in Elsaß/ Herr auff der Windischen Marck/ zu Portenau und zu Salins ꝛc. ꝛc.

Bekennen offentlich mit diesem Brieff/ und thun kundt allermänniglich/ daß uns unsere zu Abthuung deren in unserer und des heiligen Reichs Stadt Hamburg fürgewesenen Differentien angeordnete Kayserliche Commission gebührend zu vernehmen gegeben/ was Gestalten sie unter andern zu Verbesserung des gemeinen Statt-Wesens abzielenden Verordnungen nach zuvor darüber eingezogenen reiffen Bedencken und genauer Uberlegung/ auch ein Reglement der Aempter und Brüderschafften wegen entworffen und dieses zu desto mehrerer Stett- und Vest-Haltung zu unser allergnädigsten Kayserlichen Ratification und Confirmation gestellet habe/ so von Wort zu Wort also lautet:

REGLEMENT
Der Aempter und Brüderschafften.

Tit. I. Von den Aemptern überhaupt.
Tit. II. Von den Brüderschafften.
Tit. III. Von den Ampts-Rollen/ Articuln/ und Statuten.
Tit. IV. Von den Gewohnheiten der Aempter und Brüderschafften.
Tit. V. Von denen Patronen oder Morgensprachs-Herren.
Tit. VI. Von den Alten der Aempter/ oder sogenandten Werckmeistern.
Tit. VII. Von den Meistern.
Tit. VIII. Von den Gesellen.
Tit. IX. Von Lehr-Jungen.
Tit. X. Von denen unzünfftigen Meistern/ Pfuschern oder Pöhnhasen.
Tit. XI. Von der Aempter ond Brüderschafften Erforsch- und Untersuchung/ Privilegien/ Jagen und Confiscirung.
Tit. XII. Von den Morgensprachen.
Tit. XIII. Von dem Ampts-Gerichte.

REGLEMENT
Der Aempter und Brüderschafften.

Titulus I.
Von den Aemptern überhaupt.

Art. 1.

DEmnach die hohe Kayserliche Commission den hiesigen Aemptern per Decreta injungiret/ ihre Privilegia, Articuln und Rollen in Originalibus E. Erb. Raht vorzulegen/ und Copias vidimatas zu lassen/ auch denenselben den 30. Julii 1709. einen Terminum præclusivum gesetzet mit der Commination, daß diejenigen Aempter und Zünffte/ die ihre Privilegia und Rollen nicht einreichen/ und dem von E. E. Raht desfalls zu publicirenden Mandato innerhalb 14. Tagen a die publicationis nicht geleben würden/ für keine Aempter und Zünffte mehr gehalten/ noch ihre Documenta weiter angenommen werden solten; Als wird hiemit geordnet/ daß die/ so in angesetztem Termino ihre Privilegia und Röllen nicht beygebracht/ derselben nunmehr verlustig seyn/ und nicht mehr für Aempter æstimiret werden sollen; Im Fall sie aber/ wider den ausdrücklichen Innhalt dieser Verordnung/ sich einiger Ampts-Gerechtigkeiten anmassen/ und für ein Ampt aufführen solten/ sol solches an alle und jede/ die sich zu solchem Ampte bekennen/ und entweder für Alten oder auch Meistere geriren/ und dafür angesehen und geachtet werden wollen/ nachdrücklich von der Obrigkeit bestraffet/ und ihnen die Exercirung des Ampts Rechten Frey- und Gerechtigkeiten bey 100. und mehr Thalern/ oder auch anderen Straffen geleget werden.

Art. 2.

Die bey ihren Privilegiis bestättigte Aempter sollen zwar schuldig seyn/ unter sich in guter Harmonie, Fried und Einigkeit zu leben jedannoch stehet ihnen nicht frey/ eine Verbindung unter sich zu machen; wie dann kein Ampt wegen etwan habender Beschwerde/ ein ander Ampt an sich ziehen mag/ vielmehr soll die vormahlen unter einigen Amptern gemachte Vereinigung hiemit gäntzlich cassiret und aufgehoben seyn: Wann aber die Aempter sich an dieses Verbott nicht kehren/ und in ihrer Verknüpffung vor wie nach verharren/ oder auch künfftighin ein Amt das andere zu Ausführung seines etwan

etwan habenden Desseins, an sich ziehen solte/ solches alles soll die Obrigkeit nicht ungeahndet hingehen lassen/ sondern schuldig seyn/ zu untersuchen/ wer solche Verknüpffung und Ansichziehung veranlasset/ und mit Raht und That darzu geholffen: Die nun als Uhrhebere und Stifftere solches Unwesens und Auffsatzes erfunden werden/ sollen nicht allein aus dem Ampte gestossen/ sondern auch mit andern Straffen nach ihrem Verdienste beleget werden.

Art. 3.

Da ein oder ander Ampt unter sich zerfallen/ und in Streit gerahten/ oder auch zwischen einigen Aemptern Mißhelligkeiten und Zwietracht entstehen solten/ es rühre solches her/ wo es wolle/ so sol keinem Ampte erlaubet seyn/ zu einiger Thätlichkeit zu schreiten/ und gegen das andere/ oder auch unter sich Gewalt zu gebrauchen/ weniger Wehrhafftes/ oder sonsten eine Menge Volcks aufzubringen/ sondern ihre unter einander habende Differentien sollen/ wo möglich/ in Güte abgethan/ oder auch auf Maaß und Weise/ wie unten Tit. V. XII. & XIII. geordnet/ entschieden werden. Solte nun dieses oder jenes Ampt/ oder einige Meistere/ sich an die ordentliche Rechts-Wege nicht weisen lassen/ vielmehr ihre eigene Richter seyn wollen/ und sich dahin verbinden/ ihr Recht gesambter Hand mit Gewalt auszuführen/ verfolglich wider ein anderes Ampt/ oder dessen Meistere und Gesellen einige Gewaltthätigkeit vornehmen/ selbige entweder an privat- oder public-Oertern heimlich oder öffentlich überfallen/ und übel mit Wercken oder Worten tractiren/ solches soll pro vi publica geachtet/ die/ so man auf handhaffter That ertappet/ in gefängliche Hafft gebracht/ nach die Anstiffter und übrige Complices inquiriret/ und wider alle und jede nach Maaßgebung der Rechte verfahren/ und ein jeder/ wie ers verdienet/ mit Gelt-Busse/ Verlust des Ampts/ oder auch/ nach Schwere des Verbrechens/ an Leib und Leben bestraffet werden.

Art. 4.

Ferner sollen die Aempter bey ihren Handwercken und Handthierung bleiben/ nicht brauen/ noch Kauff-Handel treiben/ vielmehr sich befleißigen/ gute Arbeit zu machen/ und im Lohn niemand übersetzen/ und die/ so für Tag-Lohn arbeiten/ die gebührende Zeit ohne Faulentzen ihr Werck verrichten/ auch denen Bürgern/ auf ihr Begehr/ Gesellen gegen billigmäßige Belohnung in die Häuser geben/ und sonsten die Arbeit niemand verweigern; Wie auch/ wann einer mit der Arbeit mit dem Ampt-Meister/ bey welchem die Arbeit angefangen/ nicht fortkommen könte/ alßdann ihm einen andern anzunehmen unbenommen seyn solle.

Art. 5.

Neue Aempter zu stifften und anzurichten/ ist nicht vergönnet/ und soll E. Erb. Raht sowohl/ als die Ober-Alten Auffsicht haben/ daß keine neue Aempter/ ohne Mit-Verwilligung der Erbgesessenen Bürgerschafft auffkommen. Solte nun E. Erb. Raht für sich in der Errichtung eines neuen Ampts gehehlen/ und solches gut heissen/ sind die Ober-Alten schuldig/ so bald sie hiervon gründliche Nachricht haben/ solches beyzuversprechen und die Wandelschaffung zu urgiren/ und dafern E. Erb. Raht sich dazu nicht bequemen wolte/ die Sache nach die andere Collegia, und bey nicht erfolgtem Wandel/ gar an die Bürgerschafft zu bringen/ jedoch alles nach Maaß und Weise/ wie in der Bürgerschafft Reglement mit mehrern enthalten.

Art. 6.

Die Erweiterung der Aempter bleibet pro re nata, & utilitate civitatis, bey dem Rath/ wie es vor dem gewesen.

Titulus II.
Von denen Brüderschafften.

Art. 1.

Gleichwie diejenige Brüderschafften/ die von Anno 1603. gestifftet/ und mit gewissen Privilegiis, Frey- und Gerechtigkeiten versehen/ und solche entweder mit Briefen beleget oder auch ihre ruhige Possession von undencklichen Jahren her der hohen Kayserlichen Commission dociret/ und darüber Confirmation erhalten haben/ künfftighin bey ihren uhralten Gerechtigkeiten billich zu lassen; So sollen hingegen diejenigen/ die nach Anno 1603. ohne Vorwissen der Bürgerschafft/ obgleich mit E. Erb. Rahts Connivence auffgekommen/ unerachtet sie einige Articul unter sich errichtet/ ihre Patronos gehabt/ und Jura Collegii eigenmächtig exerciret/ für kein Collegium oder Fraternität geachtet/ ihre Articul zernichtet/ und ihre Patronagen gäntzlich abgeschaffet seyn.

Art. 2.

Auch sollen künfftighin keine Brüderschafften weiter gestifftet werden/ und E. Erb. Raht nicht befugt seyn/ selbige zu verstatten/ noch ein Herr des Rahts sich unterstehen/ sich zum Patronen bey solcher verbohtenen Brüderschafft wehlen und constituiren zu lassen/ wer solches thut/ sol seines Raht-Standes ipso facto verlustig seyn.

Titulus III.
Von denen Ampts-Rollen und Articuln.

Art. 1.

Alle Bücher/ Rollen/ Articul und Recesse/ so denen Aemptern und Brüderschafften vor-

mahlen gegeben/ und welche von der hohen Kayserlichen Commission nachgesehen, und confirmiret worden/ sollen bey ihren Würden bleiben/ und was denen Aemptern und Brüderschafften daraus für Gerechtigkeiten zustehen/ ihnen ungekräncket gelassen werden; Wie dann E. E. Raht schuldig und gehalten ist/ sie dabey kräfftigst zu schützen/ und zu manteniren/ daß ihnen darinn kein Hinderniß oder Eingriff geschehe.

Art. 2.

Diejenige Statuta, Rollen und Articul aber/ so entweder der Hohen Kayserlichen Commission nicht vorgewiesen/ oder von ihr nicht approbiret/ oder die wider GOttes Wort und die gesunde Vernunfft/ auch wider hiesige Stadt-Statuta, Verfassungen, Gesetze/ und wohlhergebrachte redlich erwiesene Gewohnheiten/ in specie aber den neugemachten und entrichteten Recess lauffen/ und dem gemeinen Besten zuwider seyn/ sollen gäntzlich zernichtet und entkräfftet/ und auffgehoben/ und die Obrigkeit verbunden seyn/ ein wachsahmes Auge zu haben/ daß die abolirte und hierdurch ertödtete Statuta, Articuli und Rollen der Aempter und Brüderschafften nimmer wieder in Schwang kommen, und die/ so solche wieder herstellen/ und darnach zu Wercke gehen wollen/ mit gebührender Straffe ansehen.

Art. 3.

Neue Statuta, Articuln und Rollen/ soll kein Ampt oder Brüderschafft unter sich zu machen/ befugt seyn/ zumahlen/ wo hiesigen Bürgern und Einwohnern einiger Last/ Schade oder Nachtheil/ daraus zuwachsen kan; Es soll auch denen Ampts-Brüdern oder Meistern/ den Preiß ihrer Wahren oder Arbeit fest zu setzen/ und sich dahin zu verbinden/ daß keiner von ihnen unter dem gesetzten Preiß seine Wahren zu verkauffen/ oder die Arbeit zu verfertigen befugt seyn solle/ bey Straff 100. Marck gäntzlich verbohten seyn. Was sie aber zum Besten des Ampts/ ohne jemands Præjudiz, unter sich schliessen/ setzen und ordnen, so als ein Gesetze/ Meister/ Gesellen und Lehr-Jungen/ und alle Ampts-Zugethane/ verbinden soll/ hat alsdann Krafft/ wann solche Satzungen und Wilkühre von der Obrigkeit confirmiret/ als wobey die Aempter und Brüderschafften die Confirmation ihrer neuen unter sich gemachten Articuln zu suchen verbunden seyn.

Art. 4.

Würden auch einige besondere Rahts-Glieder/ sie seyn Bürgermeister oder Rahts-Herren/ sich unterstehen/ denen Aemptern oder Brüderschafften/ ihre etwan gemachte neue Statuta und Rollen zu confirmiren/ so soll solche Confirmation für nichts geachtet/ und besondere Rahts-Glieder/ die als Patroni oder Morgensprachs-Herren sich solche Autorität/ neue Rollen zu confirmiren anmassen/ ipso facto ihres Rahts-Standes verlustig seyn.

Art. 5.

Damit alle Ampts-Meister und Gesellen Nachricht und Wissenschafft von den Articuln und Rollen haben/ sollen selbige nicht allein jährlich auf einen gewissen hierzu angesetzten Tag/ durch den Ampts-Alten/ in einer Meister- und Gesellen-Versammlung vorgelesen/ sondern auch in des Ampts Herberge öffentlich angeschlagen werden/ damit ein jeder selbige lesen könne: auch sollen denen Lehr-Jungen bey ihrer Loßsprechung diejenigen Articuln/ wornach sie sich ins künfftige zu richten/ deutlich vorgestellet/ und die feste Zusage von ihnen genommen werden/ daß sie sich darnach richten/ und denen vorgeschriebenen Reguln nachkommen wollen; und damit auch die Ampts-Rollen und Articuln nicht nur zu eines jedweden Wissenschafft kommen/ sondern auch künfftighin/ über kurtz oder lang/ kein Unterschleiffe oder Veränderung hierbey vorgenommen werden; Als sollen die Aempter dieselbe zu öffentlichen Druck zu befördern schuldig seyn.

Titulus IV.

Von denen Gewohnheiten der Aempter.

Art. 1.

Obzwar die von uhralten Zeiten bey denen Aemtern hergebrachte gute Gewohnheiten beyzubehalten/ so seind doch die bey einigen und andern Aemptern biß daher eingerissene Mißbräuche und übele Gewohnheiten billig abzuschaffen/ insonderheit/ die zu der Bürger und Einwohner Beschwerung eingeführet/ und an sich irrationable und unbillig seyn.

Art. 2.

Weilen nun einige Zeit her hiesigen Bürgern und Einwohnern von einigen Aemptern verwehret worden/ wann sie ein Hauß bauen/ Kutsche/ Wagen ꝛc. machen lassen wollen/ solches überhaupt mit jemand zu verdingen/ hierunter aber die Bürgerliche Freyheit nicht wenig gekräncket wird; so soll künfftighin kein Ampt oder Meister sich erkühnen die denen Bürgern und Einwohnern in diesem Punct zustehende Freyheit einzuschräncken, und weder directe noch indirecte solche Uberhaupt-Verdingung zu hemmen: Würde nun ein oder ander Ampts-Meister dessen überführet werden/ hat die Oberkeit solchen Frevel mit hundert Marck zu bestraffen.

Art.

Art. 3.

Wann auch die Aempter hiesigen Bürgern und Einwohnern nicht zulassen wollen/ daß das/ was sie etwan selbsten machen/ oder durch ihre Bediente und Haußgenossen verfertigen/ und verrichten lassen können/ von ihnen und den Ihrigen gemachet/ verfertiget und verrichtet werde/ sondern durch Zernichtung der Arbeit/ oder andere verübte Insolentien/ sie genöhtiget/ daß sie sich des Amts gebrauchen müssen/ solches aber der Bürgerlichen Freyheit so nachtheilig/ als es an sich unbillig; als soll künfftighin auch diese Beschränckung Bürgerlicher Freyheit nicht geduldet/ sondern mit hundert Marck bestraffet werden/ und bleiben die Bürger und Einwohner befugt/ alles das zu machen/ was sie für sich oder durch ihre Haußgenossen machen können: wie dann ihnen auch nicht soll zugemuhtet werden/ wegen Kleinigkeiten differente Meistere zu fordern und zu gebrauchen.

Art. 4.

Ferner wird hiemit denen Aemptern bey 100. und nach Befinden mehr Rthlr. Obrigkeitlicher Straffe verbohten/ diese Verbündniß unter sich zu machen/ daß/ wann ein Bürger mit einem Meister tractiret/ ein ander Meister die Arbeit nicht übernehmen dürffe/ man gebe ihm dann wenigstens so viel/ als der erste gefordert; massen/ da diese Pacta zu unbilliger Steigerung des Lohns ausschlagen/ also denen Bürgern und Einwohnern höchst præjudicirlich fallen/ selbige nicht allein zu cassiren/ sondern der hierunter gesuchte Eigennutz billig zu bestraffen: Da auch über kurtz oder lang man würde in Erfahrung bringen, daß sich der zu erst geforderte Meister/ die angebohtene Arbeit/ und den davor geheischeten Lohn seinen Ampts-Alten und Mit-Meistern gefährlich dahin kundt zu machen/ unternommen hätte/ daß ein ander Meister sich darnach achten/ und entweder gar nicht/ oder wenigst für keinen geringern Lohn sothane Arbeit annehmen dürffte; so soll derselbe nach Befinden E. E. Rahts mit Legung oder gar Entsetzung seines Ampts angesehen und bestraffet werden.

Art. 5.

Es soll auch einem jeden Bürger und Einwohner frey stehen/ einen/ zwey oder mehr Meistere/ zumahlen, wann er im Bau begriffen/ anzunehmen/ auch den angenommenen Meister abzuschaffen/ und einen andern an seine Stelle zu gebrauchen/ jedoch dem vorigen seinen Lohn unweigerlich vorher entrichten: sofern er aber sich hierinn saumselig erzeiget/ soll auf des Lohnforderenden Meisters Ansuchen der Patron die Fortsetzung der Arbeit/ wofern der Lohn liquide/ so fort verbiethen/ und nicht eher zulassen/ biß der Kläger zufrieden gestellet/ ihm auch durch prompte Execution zu dem Seinigen verhelffen; da aber der Ampts-Meister ungebührliche Belohnung fordern/ und seine Rechnung (die er/ so bald der Bürger und Einwohner darum fordert/ Parcels-Weise, sowohl ratione der Materialien/ wann er selbige mit Genehmhaltung desjenigen/ der bauen läst/ dazu gethan/ als ratione des Arbeits-Lohns/ aufzusetzen und zu ediren schuldig) zu hoch stellen solte/ solle selbige durch den Patronum oder Morgensprachs-Herrn/ mit Zuziehung der Alten des Ampts/ darinn der Lohnforderende Meister stehet/ moderiret/ und nach solcher gemachter Moderation die Zahlung/ bey Straffe parater Execution und Legung der Arbeit/ so fort geleistet werden; Wann aber der Bau-Herr die geforderte gantze Summam deponiret/ ist derselbe befugt/ auch Zeit währender Liquidation einen andern Meister anzunehmen; Ubrigens der Mißbrauch/ daß ein Meister nicht verfertigen und ausmachen könne/ was ein ander angefangen/ insonderheit ein Balbirer oder Wund-Artzt das von einem andern angelegte Band nicht auffl ösen/ oder die von einem andern angefangene Cur, auf Begehr des Beschädigten/ nicht übernehmen und vollenden könne/ bey schwerer Straff verbohten seyn solle.

Art. 6.

Ein jeder Bürger und Einwohner ist bemächtiget/ die zu seinem Bau/ oder anderwertigen Behuef/ es habe Nahmen/ wie es wolle/ benöhtigte Materialien/ und was sonsten dazu erfordert werden möchte/ so gut und schlecht er es verlanget/ selber anzuschaffen und herzugeben/ und also den Aemptern nichts mehr/ als den Arbeits-Lohn zu bezahlen schuldig; auch darff niemand sich von Zimmer- und Mauer-Leuten/ wie auch andern Handwerckern/ Handlanger oder Arbeits-Leute auffdringen lassen/ sondern ein jeder hat Macht/ ihnen selbige zuzugeben: Es ist auch niemand schuldig beym Abbrechen eines Gebäudes/ Zimmer- oder andere Gesellen zu gebrauchen/ falls man es durch Arbeits-Leute verrichten kan.

Art. 7.

Wann auch die Becker es dahin gebracht/ daß man im Brodt-Schrange/ Thoren und anderen Plätzen und Buden/ woraus von langen Jahren her Brodt verkauffet worden/ das Brodt nicht feil haben dürffte/ solches aber denen Bürgern nnd Einwohnern nicht allein zu grosser Beschwerde gereichet/ sondern auch denen/ so das Brodt feil gehabt/ oder für die Buden und Stellen/ wo das Brodt verkauffet worden/ ein gewisses genossen/ an ihrem Einkommen/ Frey-

und

und Gerechtigkeiten schädlich und abbrüchig, als soll auch dieser Mißbrauch nicht ferner geduldet werden: sondern die Brodt-Verkauffung an denen Werckel-Tagen an allen Orten, wo man vor dem Brodt feil gehabt, es ferner feil zu haben und zu verkauffen frey stehen; Am Sonntag aber darff niemand Brodt backen, oder öffentlich feil haben und verkauffen, ohne daß nur einem Looß- und einem Fast-Becker, dem alten Herkommen nach, erlaubet ist, am Sonntage zu backen, und bey der Börse, und im Brodt-Schrange, das frische Brodt öffentlich zu verkauffen: Solte aber sich befinden, daß durch diese 2. Becker die Stadt nicht gnugsam könte providiret werden, bleibet E. E. Raht frey, gute Verfügung zu machen, daß noch ein oder mehrere Becker backen, und an mehreren Orten am Sonntag das Brodt verkauffen; Des Sonntags Abends aber nach 7. Uhren, ist jedwedem frisch Brodt zu verkauffen vergönnet.

Titulus V.

Von denen Patronen, Morgensprachs-Herren, oder Ampts-Richtern.

Art. 1.

Wann bißhero die Aempter und Brüderschafften sich gewisse Patronos aus denen Herren Bürgermeistern und Rahts-Herren erwehlet, selbigen jährlich ein Gewisses für ihre Mühewaltung gegeben, und dafür ihr Patrocinium genossen, die Præstirung eines solchen Annui aber denen Aemptern zu grosser Beschwerde gereichet, mithin die Patronagen mehr zu Hegung der Mißbräuche und eingerissenen Unordnungen, als zu deren Abschaffung hätten können mißbrauchet werden; Als ist zu mehrerer künfftiger Præcavirung aller etwa besorgenden Mißbräuchen, geordnet und feste gesetzet, daß künfftighin kein Ampt oder Brüderschafft sich Patronos oder Morgensprachs-Herren wehlen möge, auch sollen die, so bißhero von ihnen gewehlet ihre Patronagen niederlegen und aufgeben; Dafern nun jemand der Herren Burgermeistere, oder des Rahts, entweder die gehabten Patronagen fahren zu lassen sich weigern, oder auch sich einem oder anderem Ampte und Brüderschafft, es seye heimlich oder öffentlich, zum Patron, Vertreter oder wie man es sonsten nennen möchte, bestellen lassen solte, derselbe soll, wann er dessen überführet werden kan, eines Jahres Salarii nicht allein verlustig seyn, sondern von E. E. Raht ernstlich verwarnet werden, dieser Verordnung sich conform zu bezeigen; Wolte er nun solcher Verordnung die schuldige Parition nicht leisten, soll er deßfalls angeklaget, und entweder mit höherer Geld-Busse, oder auch gar mit Entsetzung seines Ehren-Stands bestraffet, hingegen aber einem Patrono, für seine habende Mühe, eine leidliche Erkänntlichkeit, jährlich a 4. biß 12. Rthlr. nach Beschaffenheit der Aempter, gegeben werden.

Art. 2.

Damit aber die Aempter und Brüderschafften in ihren Angelegenheiten der Obrigkeitlichen Hülffe desto besser sich zu erfreuen haben mögen so soll jedem Ampt und Brüderschafft ein Raht-Mann als Patron zugegeben werden, und die Distribution der Aempter und Brüderschafften, ausser der Balbirer, welche Patronage jederzeit mit der Prætur verknüpffet gewesen, und hinführo bleiben soll, solcher Gestalt unter die Rahts-Glieder, mit Ausschliessung derer Herren Bürgermeistere, geschehen, daß nemblich ein jedes confirmirtes Ampt und Brüderschafft auf einem besondern Zettul notiret, jeder zusammen gerollet diese Zettuln insgesampt in eine Schachtel geworffen, und von denen Raht-Männern nach der Ordnung, von dem Aeltisten biß zu dem Jüngsten herausgezogen werden sollen, so daß der ziehende Rahts-Herr Patronus desjenigen Ampts wird, welches er heraus gezogen; Und weilen mehr Aempter und Brüderschafften, als Rahts-Herren, alsdann bey dem einmahligen Zug nicht alle Aempter und Brüderschafften mit Patronen versehen seyn; So sollen die Rahts-Glieder nach der Ordnung noch einmahl ziehen, und wann dann noch einige Zettuln übrig, der Rest von vornen an, nach eben solcher Ordnung gezogen werden. Was nun ein Rahts-Glied bey diesem Loß für Aempter oder Brüderschafften empfänget, behält er Zeit seines Lebens, oder biß ein älterer Herr des Rahts abgehet; Nach dessen Tode aber verwaltet derjenige, der ihm am nechsten in der Ordnung folget, die Patronage so lang, biß ein neuer Raht-Mann erwehlet worden, und alsdann behält er des Verstorbenen Brüderschafften, muß aber hingegen die Seinige seinem Successori, und so in der Ordnung einer dem andern zugleich abtreten, und überlassen.

Art. 3.

Für diese Patronen gehören nun alle Irrungen und Streit-Sachen, so entweder einige Aempter unter sich haben, und die Ampts-Gerechtigkeiten betreffen, oder auch die des Handwercks wegen, zwischen Alten und Meistern, zwischen einigen Meistern, item Meistern und Gesellen, oder Lehr-Jungen entstehen, ingleichen die Differentien, so zwischen Meistern und Widerwärtigen, oder Böhnhasen sich ereignen, auch wann ein Bürger oder Einwohner einen Meister zu besprechen

chen hat, daß er ihn mit der Arbeit nicht fördert, oder was er zu verfertigen übernommen, nicht so, wie sichs gebühret, verfertiget, oder daß er ungebührlichen Lohn heischet. Uber alle diese Sachen haben die Herren Patroni zu cognosciren; Und da diese Differenz zwischen zwey Aemptern, so unter diversen Patronen stehen, entstünde, sollen dazu bederseits Patroni gezogen werden.

Art. 4.

Welcher nun in vorerwehnten Sachen einen andern für dem Patron verklagen will, ist schuldig, ihn ordentlich daselbst citiren zu lassen; Und wann der Beklagte auf die ergangene Citation erscheinet, muß der Kläger seine Klage mündlich entweder in Person, oder aber durch einen guten Freund, oder Assistenten, der kein Procurator ist, vortragen; Darauf dann Beklagter sein Einreden auch mündlich, entweder selbst, oder durch einen guten Freund und Assistenten, der kein Procurator, vorbringet, (jedoch, daß auf den Fall, wann ein Bürger oder Einwohner mit jemand aus dem Ampt im Streit begriffen, und einen Procuratorem gebrauchen solte, auch dem Ampt-Meister einen Procuratorem zu nehmen, gleichfalls frey stehet) und wann der Patron beeder Partheyen Nohtdurfft gehöret, alsdann soll er in allen Sachen nach Möglichkeit den gütlichen Vergleich zu treffen suchen.

Art. 5.

Wolten die Partheyen aber sich zum gütlichen Vertrag nicht bequemen, so soll der Patron einen Bescheid abgeben; Wann aber die eine oder die andere Parthey damit nicht friedlich, soll er die Sache zum Ampts-Gerichte verweisen.

Art. 6.

Verwillkühren oder compromittiren aber die Partheyen, daß sie die Sache zu des Patroni Ausspruch wollen verstellen, so müssen sie alsdann auch, was er spricht, sich gefallen lassen, und seiner Sentenz Parition leisten.

Art. 7.

Ausser diesen Fällen stehet dem Kläger frey, nachdem die Güte fruchtloß von dem Patrono tentiret worden, die Sache beym Ampts-Gerichte auf Maaß und Weise, wie Tit. XIII. geordnet, einzuklagen.

Art. 8.

Sonsten erfordert der Herren Patronen oder Ampts-Richtere Ampt, daß sie die Zünffte und confirmirte Brüderschafften bey ihren Privilegiis, Frey- und Gerechtigkeiten schützen, dero Widerwärtige, so offt sie ihnen Eingriff thun, und denen Meisteren die Nahrung abstehlen, bestraffen, und die Straffe würcklich exequiren lassen.

Art. 9.

Alle, sowohl von Ampts-Richtern dictirte, als vom Ampte eingelieferte Straffen, sollen richtig von denen Patronis auffgezeichnet, und jährlich in die Cämmerey, zusambt der desfalls gehaltenen Rechnung, geliefert werden: Solte aber jemand vorsetzlich etwas von den Straff-Geldern nicht einliefern, und nicht zur Rechnung bringen, und er dessen überführet seyn, soll er das nicht Eingelieferte und Verrechnete vierfach erstatten, und seines Ampts entsetzet seyn.

Art. 10.

Uber Ampts-Articul und Rollen sollen die Patroni keinen Ampts-Bruder beschweren, oder desfalls von E. E. Raht zur Rede gestellet und angesehen, dahingegen aber, wann einer sich über einen Ampts-Patron mit Unfug beschwerete, derselbe von E. E. Raht ebenmäßig gebührend bestraffet werden solle.

Art. 11.

Ferner sollen sie die Aempter in unbilliger, eigennütziger, und zu Beschwerde der gemeinen Bürgerschafft gereichender Neuerung nicht patrociniren, überhelffen, oder Vorschub thun, auch ein wachsames Auge haben, daß die abgeschaffte Mißbräuche nicht wieder einreissen, und die Aempter und Brüderschafften sich nicht mehrerer Gerechtigkeiten, als ihnen zukommen, anmassen; und wann sie dergleichen warnehmen, sollen sie solches, nach Beschaffenheit der Sachen, entweder selbst ahnden und bestraffen, oder auch E. Erb. Raht solches denunciiren, der dann darinn Wandel zu schaffen, verbunden ist. Dafern aber der Patron die schädliche Mißbräuche übersehen, und dero Uberhandnehmung nicht steuren wolte, soll E. E. Raht ihn deswegen gebührend ansehen, und mit Bestraffung zu besserer Beobachtung seiner Ampts-Pflicht anhalten.

Titulus VI.

Von denen Alten der Aempter.

Art. 1.

Demnach eine Zeit hero viel Beschwerung über einige Ampts-Alten geführet worden, daß sie sich zu viel Autorität über die Ampts-Meistere angemasset, sie über die Gebühr bestraffet, die dem Ampte zugehörige Gelder nicht wohl administriret, und daher viel Zerrüttungen, Zanck und Streit entstanden, dem gemeinen Wesen jedennoch daran sonderlich gelegen, daß guter Fried und Einigkeit unter den Handwerckern und Zünfften gestifftet, und künfftighin erhalten werde, und man hierzu kein sicheres Mittel gefunden, als die Alter-Mannschafft auf einen andern, und zwar den älte-

älteren Fuß zu setzen; Als sollen künfftighin die Alten nur ein Jahr bey diesem Officio bleiben, und alle Jahr andere in ihre Stelle von dem Patrono, vorigen Alten, Beysitzern, Wortführern, und zwey hierzu deputirten Meistern, bey der jährlichen Morgensprache, erkohren werden: Und sollen in einem Ampte, worinnen zwene Alten, nur einer, nemlich der Aelteste, wo aber vier Alten seyn, die beyden Aeltesten jährlich abtreten, da dann nach Ablauff zweyer Jahren, der oder die Abgetretene inter eligendos mitgenommen werden kan.

Art. 2.

Die man nun zu diesem Officio erwehlet, oder auch bereits erwehlet sind, und ihren Eyd in Senatu nicht abgestattet, sollen ihren Eyd vor E. E. Raht abstatten und schweren, daß sie, ihrem besten Wissen und Gewissen nach, dem Ampte vorstehen, die vorkommende Sachen nach den Articuln und Rollen, so weit es ihnen zustehet, richten und entscheiden, und wann sie nach Maaßgebung des Tit. IV. Art. 5. ad moderandum a Patronis gefordert werden, unpartheyisch, nach ihrem besten Wissen und Gewissen, darinn verfahren, keinem aus dem Ampt über die Gebühr und gegen Rollen beschweren, was E. E. Raht und dem Amte an Brüchen zukommt, melden, auch keine Morgensprache ohne der Patronen Gegenwart halten wollen; Welche dann alleinig vor Alter-Leute gehalten, und deren Prærogativen genieſſen, die Abgetretene aber, falls sie sonsten darzu nicht qualificirt, in der Bürgerschafft nicht admittiret werden sollen.

Art 3.

Des Tituls von Ober-Alten der Aempter, soll keiner der Alten sich mehr gebrauchen und mit diesem Prædicat alle die Vor-Rechte, die die sogenannte Ober-Alten der Aempter sich angemasset, abgethan und abolirt seyn.

Art. 4.

Insonderheit liget denen Alten ob, allen Fleiß anzuwenden, damit Friede und Einigkeit in ihren Aemptern erhalten, denen confirmirten Rollen und Articuln nachgelebet, keiner darunter beschweret, und mit übermäßigen ungebührlichen Straffen beleget, weniger einem Ampts-Bruder, ohne erhebliche und genugsam erwiesene Uhrsache, das Ampt geleget, oder er daraus gestossen werde: Sie sollen auch schuldig seyn, die Straff und andere einkommende Gelder wohl zu administriren, und zu des Ampts Nutzen anzulegen, davon aber nichts in ihren Beutel stecken, weniger solche zu ihren Schmausen anwenden: Jedoch soll bey jedem Ampt den Alten ein Gewisses, mit Vorbewust und Determination des Patroni, zur Recreation und Recompens für ihre Mühe ausgeworffen und gegeben werden.

Art. 5.

Welcher Alter sich mehr Macht, als ihm nach den Ampts-Büchern und Rollen zukommt, über die Ampts-Brüder anmasset, ihnen etwas befiehlet, worzu er nicht befugt, und sie, wann sie seinem unrechtmäßigen Befehl nicht gehorsamen, zu bestraffen sich unterstehet, derselbige soll nach Beschaffenheit der Sachen, seiner Alter-Mannschafft von dem Patrono entsetzet, oder auch an Gelde bestraffet, oder des Ampts verlustig erkläret, ja mit schwererer Straffe, nach Grösse des Verbrechens, beleget werden; Jedoch soll demselben unbenommen seyn, hievon respective an das Ampt-Gericht, oder E. E. Raht zu provociren.

Art. 6.

Diejenige Alter-Leute, so mit dem Ampts-Geldern übel umbgehen, sie in ihren Nutzen verwenden, und keine richtige Rechnung und Reliqua abstatten können, sollen das in ihren Nutzen Verwandte zweyfach erstatten, und nicht ferner im Ampte geduldet werden.

Art. 7.

Bey denen Gesellen-Geldern, worüber die Alten die Aufsicht und Administration zugleich mit haben, sollen sie auch treulich handelen, daß sie nicht zu Unnutzen ausgegeben, sondern wohl und darzu angewendet werden, worzu sie gewidmet.

Titulus VII.
Von denen Meistern.

Art. 1.

Es soll keiner zum Meister oder Ampts-Bruder aufgenommen werden, er seye dann einer der dreyen im Römischen Reich recipirten Religionen, und habe das Handwerck, oder die Profession, von einem redlichen Ampts-Meister erlernet, und seine Lehr-Jahren ausgehalten, darauf, nach Ampts- und Handwercks-Gebrauch, als Geselle die bestimbte Jahre durch gedienet, oder gewandert, und sein Meister-Stück so, wie sichs gebühret, gemachet, und præstanda præstiret: Dahero keinem der Herren Bürgermeistere, oder Herren des Rahts zustehet, jemand in ein Ampt oder Brüderschafft zu setzen; Jedoch daß denen Herren Bürgermeister ihr Jus, bey gewissen Aemptern einen Meister an des Abgestorbenen Stelle zu benennen, und solches Ampt ihm ad dies vitæ zu conferiren, in Salvo und ungekräncket bleibe.

Art. 2.

Wann auch denenjenigen, so die Aufnehmung ins Ampt gesuchet, zum öfftern viel Schwierigkeit gemachet, und sie wohl einige Jahre, ohne erhebliche Ursache damit aufgehalten, und an ihrer zeitlichen Fortun behindert worden, solches aber wider die Christliche Liebe, und natürliche

liche Billigkeit lauffet; So soll hinkünfftig denen, so umb das Ampt anwerben, wann ihnen nichts Erhebliches im Wege, wodurch sie von dem Ampte excludiret und ausgeschlossen werden können, aller guter Wille bezeiget, und sie aufs baldeste zu Machung des Meister-Stücks, oder ad Examen admittiret, und ferner ihre Reception und Auffnahme ins Ampt befördert werden. Es kan aber kein Meister zwey Aempter haben, auch nicht Meister in zweyen Zünfften seyn.

Art. 3.

Indem auch bey einigen Aemptern gar kostbahre, bey andern unbrauchbahre, ja gar altväterische Meister-Stücke müssen gemachet, dazu bey der Besichtigung viel Unkosten gethan, insonderheit auf die Ampts-Kost ein Erkleckliches aufgewendet werden: Als befindet man für höchstnöhtig, hierinn Aenderung zu machen. Es soll demnach denen, so künfftighin Meister werden, ein solches Meister-Stück zu verfertigen auffgegeben werden, welches zwar künstlich, doch nicht gar zu kostbahr, darzu auch brauchbahr, auf daß es ohne Schaden verkauffet werden könne. Ferner soll der, so Meister werden will, ein leidliches Quantum, so bey jedem Ampte von dem Patrono, mit Zuziehung der Alten, nach Beschaffenheit des Ampts zu determiniren, geben, und dieses Geld unter diejenigen Meister, oder deren Erben, deren Reception ein Grosses gekostet, distribuiret werden, damit sie ihres empfundenen Schadens halber beneficiret werden, diese Distribution aber länger nicht dauren, als bis denen Meistern oder deren Erben, so die grosse Unkosten gethan, selbige biß auf das Quantum, so die neuen Meister geben, ersetzet worden. Wann dann die alten Meister völlig beneficiret, so sollen zwar die nachhero anzunehmende Meister eben die Summam oder zu determinirendes Quantum zu entrichten schuldig seyn, jedoch solches Geld ad Cassam communem gebracht, und zum Nutzen des Amptes, e.gr. zu Einkauffung Korns ꝛc. keines Weges aber zum Mißbrauch, angewendet werden: Und sollen also die übrigen Ampts-Mahlzeiten, ausser wann Morgensprach gehalten wird, gäntzlich eingestellet seyn.

Art. 4.

Die Ampts-Meister sollen die Ampts-Rollen und Articuln in steter Observance halten, und denenselbigen nachleben, den Herrn Patronum, wie auch die Ampts-Alten in Ehren halten, und ihren rechtmäßigen Befehlen gehorsamen, und sich nicht widerspenstig oder auffsetzig erzeigen, auch kein Complot wider selbige machen; Die an allem diesen schuldig befunden werden, sollen in 100. Marck Straffe verfallen seyn.

Art. 5.

Es sollen die Meister denjenigen, die sie gebrauchen wollen, die Arbeit nicht versagen, sondern einen jeden damit fördern, und gar nicht über die Gebühr auf halten, auch das, was sie übernehmen, tüchtig und gut, und um einen billigen Preiß machen, das Werck nicht verderben, oder die Leute übersetzen; Thut aber ein Meister dieses, sollen der Patron und Alten darüber erkennen, den Schaden, so durch üble Machung der Arbeit veruhrsachet, æstimiren, und den Meister zu dessen Ersetzung anhalten, auch den übermäßigen Lohn moderiren; Solte aber ein Bürger oder Einwohner bey der von dem Patron und Alten beschehenen Æstimirung oder Moderirung nicht acquiesciren wollen, stehet demselben frey, sich beym Ampts-Gericht zu melden.

Art. 6.

Kein Meister soll seinem Mit-Meister seine Chalandisen und Kunden suchen abspenstig zu machen, oder ihn um seine Nahrung und Brodt zu bringen, auch nicht alle Arbeit durch vorsetzliche und gefährliche Mittel an sich ziehen, sondern seinen Ampts-Bruder auch davon etwas gönnen.

Art. 7.

Auch soll kein Meister den andern seine Gesellen oder Jungen, ohne dessen Willen, abmiethen oder auffsprechen, vielweniger sonsten auf ein oder andere Weise abwendig machen lassen.

Art. 8.

Wann ein Meister verstirbet, und eine Wittwe nachlässet, stehet derselben frey, die Nahrung durch taugliche Gesellen, wo nicht ein anders bey diesem oder jenem Ampte eingeführet, fortzusetzen; Gestaltsam sie die denen übrigen Meistern zukommende Rechte und Freyheiten zu geniessen hat: Doch ist sie für alle Arbeit zu antworten gehalten, und muß deßfalls ihren Regreß wieder an die Gesellen nehmen.

Art. 9.

Die Meister sollen die Gesellen so tractiren, wie es beym Ampte gebräuchlich und manierlich, ihnen keine unanständige Verrichtungen auffbürden, mit guter sattsamer Kost sie versehen, und den gebührenden Lohn ihnen ohne rechtmäßige Ursache nicht vorenthalten.

Art. 10.

Allweiter sollen die Meistere die Lehr-Jungen nicht allein mit allem Fleiß und gründlich unterweisen, sondern auch Christlich und vernünfftig tractiren, nicht aber mit unverdienten oder auch übermäßigen Schlägen zusetzen, und dadurch die Lehr-Jahre zu verlauffen nöhtigen, noch sie mit übermäßiger Hauß-Arbeit, oder auch solcher Arbeit, so denen Mägden alleine zustehet, belegen, weniger ihren Weibern und Ge-

sellen solches zu thun verstatten: Solte nun wegen übermäßiger Sæviz (welche der Patronus zu cognosciren und zu beurtheilen hat) ein Jung bewogen werden, von seinem Meister wegzugehen, soll der Meister schuldig seyn, ihn wieder anzunehmen, und wann er seine Lehr-Jahre ausgestanden, ihn frey und loß zu geben; Oder aber, es soll die Zeit, so er bey dem Meister gedienet, gerechnet, und ein ander Meister ihn anzunehmen befugt seyn? Auch soll kein Meister übermäßiges Lehr-Geld fordern.

Art. 11.

Wann ein Meister, so etwas begangen, darüber ihme entweder das Ampt kan geleget, oder er auch gar daraus verstossen werden, so soll solches von dem Patrono und Alten untersuchet, und nach Befinden mit Legung des Ampts, oder auch Ausstossung aus demselbigen, wider solchen Meister verfahren werden; Vor und ohne vorgängiger, oder währender sothaner Untersuchung aber niemand eigenmächtig durch Austreibung der Gesellen, oder sonsten, aus der Possession und Exercitio seines Ampts gesetzet werden.

Art. 12.

Befindet sich aber der Meister, dem das Ampt auf solche Art geleget, oder daraus er gar verstossen ist, über solche wider ihn gemachte Verordnung beschweret stehet ihm frey, die Sache dem Ampts-Gerichte vorzustellen, und was selbiges alsdann, nach gehörter beyder Partheyen Nohtdurfft, darinn erkennet, dabey soll es sein Bewenden haben.

Titulus VIII.
Von denen Gesellen.

Art 1.

Die Handwercks-Gesellen, so entweder von frembden Oertern anhero kommen, und sich hier in Dienst begeben, oder auch, wann sie hier ausgelernet, für Gesellen bey ihren Meistern bleiben, sollen ihren Meistern gebührenden Respect geben, und sich nicht unterstehen, über dieselbigen zu gebiethen, wider sie aufzustehen, oder ihnen Gesetze vorzuschreiben, besondern was ihnen zu arbeiten zukommt, mit Fleiß verfertigen, vor der Zeit die Arbeit nicht auffgeben, und wann sie von ihren Meistern zu Bürgern und Einwohnern in die Häuser geschicket werden, um daselbst für Tag-Lohn zu arbeiten, auch ihre ordentliche Zeit halten, und embsig und hurtig ihr Werck verrichten, damit keine Klage deßfalls geführet werde.

Art. 2.

Sie sollen auch ihren Meistern nicht zur Unzeit den Dienst auffsagen, weniger ohne Abschied weggehen, auch nicht von einem Meister zum andern lauffen, mit den Pfuschern oder Böhnhasen keine Gemeinschafft, bevoraus zu der Meister Nachtheil, halten, auch selbsten keine Pfuscherey treiben, noch insgeheim arbeiten, um den Meistern Abbruch zu thun, und für sich Vortheil zu machen; Gleichfalls sollen sie von denen Geldern, die sie wegen der Meister erheben, nichts für sich behalten und unterschlagen; Die in diesem Stück pecciren und dessen überführet werden, sollen deßfalls, Ampts-Gebrauch nach, bestraffet werden.

Art. 3.

Es sollen auch die Gesellen sich nicht zusammen rotten, und gegen die Meister kein solches Complot machen, daß sie insgesimbt keine Dienste thun wollen, die Meister haben ihnen dann eingeräumet, was sie verlangen; Solte dergleichen, wie es wohl eher passiret, künfftighin geschehen, sollen nicht allein die Uhrheber beym Kopff genommen, und nach Verdienst von der Obrigkeit bestraffet, sondern auch die andern Complotisten, der Gebühr nach, angesehen werden; Da ihnen aber von denen Meistern solte zu nahe geschehen, mögen sie wohl ihre Klage bey denen Amps-Alten, oder auch dem Patrono, und eventualiter bey dem Ampts-Gerichte anbringen, woselbst ihnen dann geholffen, und Recht verschaffet werden solle.

Art. 4.

Ein Geselle soll den andern von seinem Meister nicht abspenstig machen, und auffmutzen, daß er denselben zur Unzeit verlasse, und mit ihm fort wandere; Wer dawider handelt, und dessen überzeuget werden kan, soll in willkührliche Straffe verfallen seyn.

Art. 5.

Sonder rechtmäßige und erhebliche Uhrsache soll man keinen Gesellen ans schwartze Brett schlagen, noch, wann er auf der Wanderschafft begriffen, böse Briefe nachschreiben, und auftreiben, oder vor unehrlich erklären. Wann aber ein Geselle etwan wegen gemachten Schulden, ehrliche Zusage, die er nicht zu halten gedencket, oder kundbahr gewordene Untreu, Dieberey, Betrug, oder andern Lasters, sich heimlich davon machen solte, wider einen solchen mag man wohl nach Ampts-Gebrauch verfahren, und ihn so lang auftreiben, biß er sich in Güte abgefunden, und Richtigkeit gemachet, oder wegen obgedeuteter Laster gebührend abgestraffet worden; Jedoch, daß alles mit Vorwissen und Consens des Ampts-Patroni geschehe, und durante cognitione nichts unternommen werde.

Art. 6.

Denen Gesellen ist keines Wegs erlaubet, zu der Meister Ungelegenheit, und mit Versäumniß der unter Händen habenden Arbeit, Krug-Tage zu halten, und sich einander zur Unzeit in

ihre Herberge zu fordern, und die Ausbleibenden darüber zu bestraffen; Jedoch sollen ihnen die von Alters her übliche Recreations-Täge, oder die so genandten Häge, wann solche vorhero von der Obrigkeit erlaubt worden, mit der Condition gelassen werden, daß sie sich dabey ehrbar aufführen, nicht rauffen, balgen, noch schlagen, nicht toll und voll sauffen, auch keine öffentliche Aergernisse an andere geben; Auser diese ordentliche Recreations-Täge, soll kein Geselle, ohne des Meisters Erlaubniß, von seiner Arbeit gehen, und zu seinem Plaisir oder Behuef die Zeit anwenden.

Art 7.

Die aus der Frembde anhero kommende und Arbeit suchende Gesellen sollen das, was jedes Ampts Gewohnheit mit sich bringet, zu geniessen haben; Jedoch die in der Reformation guter Policey A 1548. zu Augspurg Tit. XXXVII. §. Gesellen, Knechte und Lehr-Knaben ꝛc. und im Reichs-Abschied de Anno 1559. §. Weiter haben wir auch ꝛc. abgestellete Abusus, von wegen des müßigen Umgehens, Schenckens und Zehrung, sollen auch hier verbohten seyn und bleiben; Ubrigens aber die Arbeit suchende Gesellen, wann sie gebührender Massen sich darum bewerben, so viel möglich darzu angenommen und befördert werden. Da aber solche Gesellen sich hier heimlich wolten auffhalten, und Pfuscherey treiben, so sollen sie aus den Kellern, Krügen und Schlaf-Stätten, wo sie sich aufhalten, weggeschaffet, und die Stadt zu räumen, bey gefänglicher und anderer willkührlicher Straffe, wofern sie sich nicht auf die ordentliche Herberge begeben, und daselbst auf Condition warten wollen, gezwungen werden.

Art. 8.

Ein Geselle, so von seinem Meister ab, und auf die Herberge gehet, ist schuldig, wo der Meister ihn nicht wieder in Dienst nimmt, sich von hier innerhalb acht Tagen hinweg zu begeben, und an andern Orten Dienst zu suchen.

Art. 9.

Was wegen der Gesellen ihrer Belohnung, Speisung und Trinck-Geldes, entweder die Gewohnheit mit sich bringet, oder unter Meistern und Gesellen verabredet und paciscirt, dabey hat es billich sein Bewenden: Wie aber die Meistere nicht befugt, denen Gesellen an ihrem verdienten Lohn etwas abzuziehen, und was ihnen zum Trinck-Geld verehret, ihnen zu nehmē, und an nöhtiger Beköstigung es fehlen zu lassen, so stehet im Gegentheil denen Gesellen nicht zu, den Lohn ihren Meistern zu steigern, oder wie und welcher Gestalt sie in Essen und Trincken wollen tractiret seyn, ihnen Maaß und Gesetze vorzuschreiben, als welches bereits in der Reforme guter Policey de A. 1548. Tit. XXXVII. §. 4. verbohten.

Art. 10.

Ferner incumbiret denen Gesellen, nebst den Meistern, die Lehr-Jungen wohl anzuweisen, und glimpfflich mit ihnen umzugehen, damit sie nicht wegen gar zu harten Tractaments aus der Lehr zu lauffen, Ursache haben; Wer nun dieses Letztern überführet wird, derselbige soll dafür mit Straffe angesehen werden.

Titulus IX.
Von denen Lehr-Jungen.

Art. 1.

Diejenigen, so ein Handwerck oder Kunst erlernen, und sich des Behuefs bey einem Meister auffdingen wollen, sollen zuforderst erweisen, daß sie von ehrlicher Gebuhrt, und ihre Eltern keiner solchen Profession zugethan gewesen, die entweder eine Infamie, oder levem Maculam mit sich führet; Worunter aber der Bürgermeisteren und Gerichts-Verwalteren Bediente, wie auch Krahndreger und Spinn-Hauß-Bediente, und andere in denen Reichs-Abschieden de Anno 1548. & Anno 1577. Tit. von Handwercks Söhnen ꝛc. pro talibus nicht gehaltene, Nahmentlichen: Leinweber, Balbierer, Schäfer, Müller, Zöllner, Pfeiffer, Trommeter, Baader ihre Kinder nicht verstanden werden; Auch sollen diejenigen, so entweder durch die nachfolgende Ehe, durch Kayserliche Rescripta, oder per Comites Palatinos legitimiret, nicht für unrecht geachtet, und von den Zünfften nicht ausgeschlossen werden.

Art. 2.

Wegen dessen, daß derjenige, so sich in die Lehre begeben will, nicht Lutherischer, sondern Catholischer oder Reformirter Religion, soll ihm kein Repuls gegeben werden; Angesehen dieses wider den ausdrücklichen Inhalt des Oßnabrückischen und Münsterischen Frieden-Schlusses.

Art. 3.

Die Lehr-Jungen sollen ihren Meistern treu und auffwärtig seyn, und die Lehr-Jahre redlich aushalten; Solte aber einer oder der andere, sonder erhebliche Ursache, seinem Meister entlauffen, oder auch eine Untreu an ihm verüben, ist er nicht schuldig, denselben wieder anzunehmen, oder zu behalten, der Lehr-Jung aber inzwischen zu Bezahlung des accordirten Lehr-Geldes doch verbunden; Wiewohl alles auf Erkänntnüß und Decision des Patroni, und eventualiter des Ampt-Gerichts.

Art. 4.

Wofern der Lehr-Junge von den Gesellen zu hart gehalten werden solte, hat er sich darüber

bey dem Meister zu beschweren; Tractirte ihn aber der Meister selbst zu Barbarisch, so stehet ihm frey, bey denen Ampts-Alten oder Patrono darüber sich zu beschweren, und dieser soll den Meister darzu anhalten, daß er mit seinem Lehrling glimpfflich umgehe.

Art. 5.

Wann der Lehr-Knabe seine Lehr-Jahre ehrlich und wohl ausgedienet, soll ihm sein Lehr-Brieff von dem Meister gegeben, und er darauf ausgeschrieben werden.

Titulus X.

Von denen unzünfftigen Meistern, Pfuschern oder Böhnhasen.

Art. 1.

Denenjenigen, welche vorhin schon einige Zeit Bürger gewesen, oder Schutz-Geld gegeben, und sonst der Stadt Onera, andern Bürgern gleich, getragen, soll das Handwerck mit eigner Hand zu treiben, nicht verwehret werden; Jedoch, daß diese Letztere an statt des Schutz-Geldes, so hierdurch gäntzlich aufgehoben wird, ihr Bürger-Geld gewöhnlicher Massen erlegen, und den Bürger-Eydt abstatten: Diese aber sowohl als jene, sollen deßfalls ein Billiges von dem Ampts-Patrono und Alten zu determinirendes und von E. E. Raht zu approbirendes, auch respective zu moderirendes Quantum zu erlegen schuldig seyn; Wovon die Helffte der Cämmerey, die andere aber denen Ampts-Brüdern zufliesset.

Art. 2.

Welche das Ampt allhie oder anderwerts bey redlichen Meistern ausgelernet, den Lehr-Brief deßfalls vorzeigen können, auch als Gesellen so lange, als es eines jeden Ampts-Articul und Rollen erfordern, gearbeitet, und all solches dem Patrono und alten des Ampts genugsam documentiret, und darob einen Schein von dem Ampts-Patrono auf der Schreiberey, ehe sie zu Bürgern angenommen werden, produciren, und ihr Bürger-Geld gewöhnlicher Massen erlegen; denen soll das Handwerck, so viel sie mit eigener Hand, es sey in ihren eigenen, oder anderer Bürger oder Einwohner Häusern, thun können, zu treiben vergönnet seyn, und niemand hierunter turbiret werden; Jedennoch sollen dieselben ebener Massen, wegen solcher Freyheit, das in Articulo 1. erforderte Quantum erlegen.

Art. 3.

Es soll aber sothanen Personen, Lehr-Jungen anzunehmen, vielweniger Gesellen zu halten, nicht erlaubet seyn; Es wäre dann, daß sie sich deßfalls mit dem Patrono und Alten, auf ein gewisses, und von E. E. Raht zu approbirendes, auch respective zu moderirendes Quantum verglichen, oder aus besondern Uhrsachen, als Alter, Unvermögen, und dergleichen, solches zugestanden würde; Da dann sothanes Quantum gleichfalls halb der Cämmerey, halb aber denen Ampts-Brüdern zufliessen solle.

Art. 4.

Woferne bey der von den Bürgermeistern zu suchenden Visitirung (welche nach Maaßgebung Art. 2. Tit. sequentis geschehen muß) befunden würde, daß jemand einen oder mehr Gesellen hielte, derselbe soll für einen jeden derselben zum ersten mahl 1. zum andern 4. Rthlr. und hernachmals allemahl gedoppelt erlegen.

Art. 5.

Diejenigen, welche das, so in vorgedachten ersten und zweyten Articul enthalten, nicht præstiret, oder auch sich ausserhalb der Stadt copuliren lassen, hernachmals herein schleichen, und zum Schaden der Aempter Pfuscherey treiben, sollen in dieser Stadt nicht geduldet werden; Würde auch jemand unter dem Vorwand, daß er eine freye Profession treibe, das Bürger-Recht erhalten, und er überführet, daß er seinem Angeben zuwider, einem andern Ampte, vermittelst seiner Arbeit, præjudicirte soll derselbe des Bürger-Rechts, und dieser Stadt Wohnung sogleich verlustig seyn, auch als ein Falsarius bestraffet werden.

Art. 6.

Damit auch künfftighin der Einschleichung solcher Pfuscher um so vielmehr vorgebauet werde, soll den Alten der Aempter frey stehen, sich des Freytags in der Schreiberey einzufinden, und wider einen und andern, welchen sie dem Ampte zuwider zu seyn wissen, behörige Anzeige zu thun, auf welchen Fall derselbe vom Protonotario und Secretariis abgewiesen werden solle.

Art. 7.

Keiner dieser Stadt Bürger und Schutz-Verwandten soll bey denen Art. 5. mentionirten Pfuschern und Böhnhasen etwas arbeiten, oder verfertigen lassen: Wer dessen überführet wird, soll solches jedesmahl mit 5. Rthlr. Straffe, welche halb dem Cammer-Guhte, und halb dem Ampte verfallen seyn sollen, büssen: Denen Hospital- und Armen-Häusern aber stehet frey, durch wen sie wollen, ihre zur Nahrung, Kleidung und Gesundheit benöhtigte Arbeit machen zu lassen, auch selbsten, was sie können, zu arbeiten, und die verfertigte Arbeit zu verkauffen.

Art. 8.

Würden auch einige Unfreye sich mit einem oder andern Ampte, gegen Offerirung eines gewissen von E. Erb. Rahte zu moderirenden Quanti, (welches die Ampts-Brüder zu geniessen hätten) vereinbahren können, sich mehrerer Ampts-Freyheit, als in vorigem enthalten, zu bedienen, würde dadurch vielen Querelen abgeholffen werden, und die Aempter selbst sich eines würcklichen Genusses zu erfreuen haben.

Art. 9.

Ubrigens können unter hiesigen Constablen, Stadt-Milice, und Nacht-Wache einige Pfuscher und Böhnhasen nicht geduldet werden, sondern sie seynd schuldig, bey Straffe der Cassirung, falls sie darüber betreten werden, sich solcher verbohtenen Arbeit zu enthalten; man wird aber jedoch, biß ihr rückständiger Sold ihnen gereichet, und der künfftige richtig reguliret, auch mit diesen Leuten conniviren, und in Gedult stehen müssen, welches auch geschehen solle, wann sie hinführo wider Verhoffen nicht richtig bezahlet werden solten.

Titulus XI.

Von der Aempter und Brüderschafften Privilegien, Erforsch- und Untersuchung, Jagen und Confiscirung.

Art. 1.

Demnach von Alters her die Aempter die Ubertretung ihrer Rollen und Articuln an denen Zunfft-Genossen bestraffet, und also die Alten eine gewisse Erforsch- und Untersuchung nicht nur über die Meister, sondern auch über die Gesellen gebrauchet, so werden die Aempter, oder ihre Alten hierbey, ihren confirmirten Articulis nach, billig gelassen; Jedoch, daß sie sich ein mehrers nicht, als ihnen nach Statutis und diesem Reglement zukommt, anmassen, und in Bestraffung der Meister und Gesellen nicht zu weit gehen, weniger andern Bürgern und Einwohnern was zu gebiehten, oder zu verbiehten, oder sie in Straffe zu ziehen, sich weder directe noch indirecte unterstehen.

Art. 2.

Sie sollen auch ohne Erlaubniß des Præsidirenden Herrn Bürgermeisters, und ihnen mit zugegebenen Dieners, keine Visitation und Jagen vornehmen, ihre widerwärtige Pfuscher oder Böhnhasen, eigenen Gewalts, weder in ihren Häusern, noch auf öffentlicher Gasse, vielweniger in Bürger und Einwohner Häusern nicht überfallen, selbige nicht schelten, schlagen, verwunden, und das Ihrige abnehmen; Wann aber sie zur Visitation durch des Herrn Bürgermeisters Erlaubniß autorisiret, und er ihnen einen Diener dazu mitgegeben, mögen wohl die dazu von dem Ampte geschickte Meister, so über 4. nicht seyn sollen, die Wohnungen, Saalen, Bodens und Winckel der Böhnhasen und Widerwärtigen (so aber nicht von dem Jagen eines Ampts wider das andere, oder unter sich zu verstehen) visitiren, und wann auf des Præsidirenden Bürgermeisters Dieners, Nahmens seines Herrn, bey 10. Rthlr. Straff angekündigten Befehl der Widerwärtige sambt den Seinigen die Thüren oder Lucken zu eröffnen sich weigert, soll solche Straffe forderſamſt exequiret, und dem Bürgermeister eingeliefert werden: Solte aber, bey anderwärtiger Visitation, derjenige, so visitirt werden soll, zum andern mahl die Thüren und Lucken auch nicht eröffnen wollen, soll derselbe 15. Rthlr. Straffe, welche sofort zu exequiren, erlegen; Wann aber jemand, der zu visitiren, gar zum dritten mahl die Thüren und Lucken zu eröffnen sich weigern solte, soll er als ein Freveler und Verächter Obrigkeitlichen Befehls angesehen, und per Fiscalem angeklaget werden; Findet sich nun bey der Visitation, daß dem Ampte durch den Visitirten Eingriff geschehen, mag der Diener zum Beweiß von denen Gerähtschafften, und unfreyen Waaren, etwas mitnehmen: Er muß aber solches sofort specifice notiren, und stracks dem Patrono einlieffern; Welcher es sogleich dem Ampts-Gerichte, nebst Uberlieferung solcher Pfänder, zu notificiren, dasselbige aber den Exequirten zum ersten mahl in 10. Rthlr. Straffe zu condemniren, und gegen Erlegung solcher Straffe, zu besorgen hat, daß die abgepfändete Sachen wieder restituiret werden; Solte aber derjenige, der bestraffet worden, zum andern und mehrmahlen wieder betroffen werden, wird derselbe Pœna dupli, auch nach Befinden mit höherer Straffe billig beleget. Was aber Kauffmannschafften und ein ansehnliches importirende Sachen betrifft, da in einem Tage mehr könte gewonnen werden, als solche vielfache Bestraffungen nicht austrügen, müste solche Straffe pro arbitrio Senatus auf vier, fünff oder mehr fach extendiret werden. Biß dahin nun, daß der Gepfändete sich wegen der Straffe abgefunden, bleiben die Pignora beym Ampts-Gerichte in guter Verwahrung, und muß der Gepfändete, längst in 14. Tagen, wann der Patronus und Alten des Ampts den Ausspruch wegen der Straffe gethan, dieselbige erlegen; Es wäre dann, daß die Straffe zu übermäßig, so stehet ihm frey, die Moderation bey E. E. Raht zu suchen; Was denn selbiger ihm per Decretum zudictiret, ist er zu erlegen pflichtig, oder des Abgepfändeten verlustig; Die Helffte nun dieser Straffe, und was aus den verwirckten Gühtern gelöset wird, bleibet dem Ampt, die andere Helffte aber empfänget der Patronus, der sie der Cämmerey zu berechnen, und einzubringen schuldig.

Art. 3.

Bey denen Visitationen sollen sich die Visitatores

tores aller gewaltthätigen Handlung enthalten/ keine Personen schelten schlagen/ noch verwunden/ in der Bürger Häusern nichts/ was von Böhnhasen gemachet/ verderben/ niederreissen/ noch destruiren/ sondern sich an der von den Bürgern verwürckten Straffe begnügen lassen; Auch von andern Sachen/ so dem Ampte nicht zuwider/ nichts mit sich hinweg nehmen/ es wäre dann/ daß sie solche Kennzeichen der getriebenen Böhnhaserey vorfunden/ und von Handwercks-Gerähtschafft und unfreyen Waaren so viel nicht da wäre/ woraus man der verwürckten Straffe halber sich erhohlen könte; Auf solchen Fall mag auch die Abpfändung in andern Sachen geschehen/ jedoch mit Moderation, und soll des Bürgermeisters Diener/ gleich im vorigen Articul erwehnet/ die Pignora, die man hinweg nimmt/ auffzuzeichnen schuldig seyn/ und die Designation mit denen Pfänden dem Patrono gebracht werden.

Art. 4.

Weilen bißhero durch die Gassen-Visitationes, welche bey den jüngsten unruhigen Zeiten eingerissen/ viele Exorbitantien und Excessen notorie vorgefallen; als sollen hinkünfftig alle Gassen-Visitationes gäntzlich verbohten und abgeschaffet seyn: Auch zu deren Behueff von den Bürgermeistern kein Diener dem Ampt verstattet werden.

Art. 5.

Ausser dieser Stadt-Ringmauren ist denen Aemptern das Jagen nicht erlaubet/ und mögen sie denen ausser der Stadt wohnenden Meistern/ wann selbige gleich nicht mit im Ampte/ das Handwerck nicht legen; Jedoch sollen die Patroni des Hospitals/ und die Land-Herren dahin sehen/ daß im neuen Werck niemand der Handwercker/ ohne ihre Permission, auch nicht in allzugrosser Anzahl sich niederlasse; Indessen sollen solche Handwercker mit denen Aemptern in der Stadt sich auf einige Weise einzulassen/ oder abzufinden/ nicht gehalten seyn.

Art. 6.

Demnach auch hiesigen Bürgern und Einwohnern verbohten/ zu Altona/ Ottensen und Wandesbeck/ auch andern frembden Oertern in der Nachbarschafft/ nichts durch frembde Ampts-Meister/ zu Abbruch hiesiger Ampts-Meister Nahrung/ machen zu lassen/ oder anzukauffen/ und zwar bey Verlust der Sachen; und dann die Aempter/ zu Conservation dieses ihres Privilegii, für die Thore biß daher ihre Auffpasser gehabt/ die da vigiliren müssen/ daß wider dieses ihr Privilegium nichts, was von frembden Meistern verfertiget und verkauffet/ herein practiciret werde/ auch das herein Practicirte weggenommen/ und denen hiesigen Bürgern und Einwohnern Obiges alles bey 10. Rthlr. Straffe verbohten/ mit dem Beyfügen/ daß die Ampts-Patroni diese Straffe unverzögert exequiren/ und selbige halb der Cämmerey einbringen/ halb aber dem Ampte lassen sollen; Als wird denen Aemptern solches Privilegium hiemit bestättiget/ und denen Patronis mit Nachdruck anbefohlen/ daß sie die verwürckte Straffe ungesäumbt exequiren/ mit keinem durch die Finger sehen/ und die Helffte der Straff-Gelder nicht allein/ sondern auch dessen/ was aus den confiscirten Sachen gelöset wird/ der Cämmerey richtig einbringen sollen. Gleicher Gestalt soll auch denen ausser der Stadt wohnenden Handwerckern die Einbringung ihrer Arbeit in die Stadt hiemit gäntzlich verbohten seyn/ und sowohl das herein Practicirte hinweg genommen/ als die Bürger und Einwohner deßfalls/ wie oben erwehnet/ gestraffet werden; Jedoch/ daß es mit den Handwerckern/ so bey dem Hospital zu St. Jürgen angenommen/ bey dem Alten bleibe/ und dieselbe auch die Arbeit in des Hospitals Häusern in der Stadt verfertigen mögen.

Art 7.

Wolten aber einige Aempter oder Brüderschafften sich grössere Privilegia, wie ihnen zukommen/ anmassen/ ein unbilliges Monopolium, zu Einschränckung der Handlung und der Bürgerlichen Freyheit/ ohne daß sie dazu in ihren Privilegiis autorisiret/ exerciren; Solches soll ihnen keines Weges gestattet werden/ und sowohl E. E. Raht/ als insonderheit die Prætores und Patroni, ein scharffes Auffsehen haben/ daß die schädliche Monopolische Handlung und Gewerbe nicht einreissen/ sondern so viel immer salvis Privilegiis sich thun lässet/ eingeschräncket werden.

Art. 8.

Es sollen auch die Aempter dergleichen Künstler/ die solche Arbeit verfertigen/ welche die Meister selbsten zu machen nicht capables, und welche eigentlich zu ihrem Handwerck nicht gehören/ sondern die gemeine Kunst übersteigen/ nicht als Böhnhasen tractiren/ ihnen die Arbeit nicht legen/ und was sie verfertiget/ ihnen nicht hinweg nehmen und confisciren/ sondern dieselbe allhier wohnen/ und ihre Kunst-Stücke verfertigen lassen/ weil es zu der Stadt Flor und Auffnahm gereichet/ daß rare Künste und Wissenschafften alhier excoliret/ und in Schwang gebracht werden. Würden aber die Künstler gemeine Handwercks-Arbeit zu verfertigen sich unterfangen/ sollen sie dafür als Böhnhasen angesehen und bestraffet werden: Wer aber für einen solchen Künstler zu achten/ stehet bey E. Erb. Rahts Decision, ohne daß ein solcher Künstler nöhtig habe/ sich desfalls mit dem Ampte abzufinden.

Titulus

Titulus XII.

Von denen Morgensprachen.

Art 1.

Demnach es bey denen Aemptern von Alters her üblich und gebräuchlich gewesen/ daß man wegen vorkommenden Ampts-Angelegenheiten/ Negotien und Geschäfften/ entweder jährlich zu gewissen bestimbten Zeiten/ oder wann es die Nohtdurfft erfordert/ Morgensprach gehalten/ und darinn die Ampts-Affairen determiniret und abgethan; Und dann dieses zu Erhaltung guter Ordnung bey denen Aemptern gereichet; So soll die Haltung der Morgensprach bey denen Aemptern künfftig unverbohten/ sondern frey gelassen seyn/ und sollen alle Aempter/ um mehrerer Richtigkeit und guter Ordnung willen/ künfftig alle Jahr einmahl Morgensprach zu halten/ schuldig seyn.

Art. 2.

Es soll denen Morgensprachen beywohnen der Patronus, die Alten des Ampts/ die Beysitzere, Wortführer/ Protocollist, und diejenige/ wie es sonsten bey jedem Ampte gebräuchlich. Wären aber die Patroni Unpäßlichkeit oder anderer Ehehaffte halber behindert, daß sie bey den Morgensprachen nicht erscheinen könten/ stehet ihnen frey/ von ihren Collegen jemand zu substituiren. Es geschiehet aber die Ansagung der Morgensprachen so/ wie es bey jedem Ampte Herkommens und sittlich ist.

Art. 3.

Es soll bey der Morgensprache kein Ampts-Bruder über die Ampts-Articul und Rollen beschweret werden: Solte aber dieses geschehen/ so soll derjenige/ so sich graviret zu seyn erachtet/ wann es gegen den Patronum ist/ bey E. E. Raht/ falls es aber gegen einen Alten/ zuvor beym Ampts-Gerichte klagen; allwo alsdann die Bestraffung/ entweder an Gelde/ oder auch nach Befinden, mit Entsetzung seines Ampts/ geschehen soll.

Art. 4.

Alle das Ampt angehende Sachen/ so bey der Morgensprache vorkommen/ sollen schleunig abgethan werden: Da aber unter die Ampts-Brüder/ oder auch Meister und Gesellen/ einige Irrungen entstehen/ und solche für die Morgensprache gebracht werden solten/ wird darinn erkannt/ was die Morgensprachs-Herren mit denen Alten/ und diejenigen/ so dabey nach jeden Ampts Brauch zu erscheinen befuget/ für recht und billig befunden. Wolte aber die eine oder die andere Parthey bey solchem Ausspruch es nicht bewenden lassen/ stehet selbiger der Weg nach dem Ampts-Gerichte offen/ und mag sie da die Sache/ wann sie über 100. Marck importiret/ anhängig machen/ und gerichtlich ausführen.

Art. 5.

Bey versammleter Morgensprache soll künfftighin die Umsetzung der Alten geschehen/ und die Alten für ihrem Abtritt die Ampts-Rechnung ablegen/ und was sie von eingekommenen Straff- und anderen Geldern erhoben/ und in Casla verhanden/ an ihre Successores ausliefern/ auch die Helffte der Straffen/ so der Cämmerey gebühret/ dem Patrono, wie schon verordnet/ zustellen/ und deßfalls gebührend quittiret werden.

Art. 6.

Wann bey einigen Aemptern es hergebracht/ daß die Meister auf ihre Aempter Geld aufnehmen/ und solche auffgenommene Capitalia im Ampt-Buch versichern lassen; So soll ihnen solches künfftighin auch frey stehen/ die Verpfänd- und Einschreibung aber nicht anders/ als bey der Morgensprache/ und denen gewöhnlichen Veranlassungen auf dem Raht-Hauß geschehen/ wobey auch diejenige/ welche vorhin schon Gelder auf ein Ampt verschossen/ solcher Gestalt auf dem Raht-Hause zu verlassen/ angewiesen werden/ damit diejenigen/ welchen die Verpfändung zum Præjudiz gereichen möchte/ desto besser vigiliren/ und die Verpfändung beysprechen können; Wann aber kein Beyspruch geschiehet/ und das Capital, so der Meister in sein Ampt nimmt/ dem Creditori im Ampt-Buche für der Morgensprache zugeschrieben/ wofür der Debitor 1. Reichsthlr. am Ampte erleget; hat solche Zuschreibung die Krafft einer publiquen Hypothec, und würcket den Vorgang für alle andere Gläubiger/ die keine solche Verpfändung haben: Es extendiret sich aber diese Referenze weiter nicht/ als auf das verpfändete Ampt; Soll nun der Post wieder getilget/ oder auch jemand anders zugeschrieben werden/ geschiehet solches ebenfalls bey denen gewöhnlichen Verlassungen auf dem Raht-Hauß/ nun für der Morgensprach/ und zahlet der Creditor bey der Tilg- und Umschreibung einen halben Thaler.

Art. 7.

Verkaufft auch ein Meister sein Ampt an einen/ der noch kein Ampt hat/ massen keiner zwey Aempter zugleich besitzen kan; Soll nach vorgängiger Verlassung/ wie Art. præcedenti verordnet/ die Zuschreibung des verkaufften Ampts auch für der Morgensprache geschehē/ und Käuffer und Verkäuffer/ jeder 1. Rthlr. bezahlen.

Art. 8.

Die zur Morgensprach gehörige Personen sollen des Morgens um 8. Uhr sich einfinden/ und die vorkommende Sachen gleich vornehmen/ und da selbige sich in einem Tage nicht alle abthun liessen/ den folgenden wieder versammlen/ und/ was unerlediget geblieben/ expediren.

Art. 9.

Es sollen aber keine grosse Gastereyen bey denen Morgensprachen gehalten, sondern mit der Mahlzeit also gehalten werden, damit zu den Expediendis desto mehr Zeit übrig seye, und man nicht zwey Täge nach einander dürffe zusammen kommen.

Art. 10.

Für die Beywohnung der Morgensprachen soll denen Patronis das, was von Alters bey denen Aemptern bräuchlich gewesen, gegeben werden, bey welchen aber das Quantum nicht reguliret, soll ein Gewisses dazu bestimmet werden, womit dann die Patroni friedlich seyn, und sonsten weder von dem Ampte, noch denen Partheyen, die vor der Morgensprache Sachen haben, etwas fordern, oder nehmen sollen: Handeln sie diesem zuwider, und würden dessen überführet, soll sowohl der Geschenck-Geber, als Nehmer dafür angesehen, und nach Verordnung dieser Stadt Rechte, mit der Bestraffung wider sie verfahren werden.

Titulus XIII.
Von dem Ampts-Gerichte.

Demnach eine grosse Zerrüttung in dieser Stadt daher entstanden, daß Sachen, die Aempter und Zünffte betreffen, an die Collegia, ja gar an die Bürgerschafft gebracht worden, wodurch die Berahtschlagung und Expedirung der public- oder Stadt-Affairen gehindert und aufgehalten, und eine Unordnung nach der andern erreget worden; Als ist, zu Abschaffung solches Stadt verderblichen Unwesens, für höchstnöhtig befunden, daß ein besonderes Ampts-Gerichte bestellet würde; welches auf der hohen Kayserlichen Commission Verordnung von E. E. Raht, und der Löblichen Erbgesessenen Bürgerschafft, folgender Gestalt etabliret und eingerichtet worden:

Art. 1.

Es sollen in diesem Gerichte sitzen:

1. Der Jüngste Graduirte der Zeit das Præsidat in Senatu nicht führende Bürgermeister, welcher bey diesem Ampts-Gerichte das Præsidat führet.
2. Die p. t. vier Herren der Wette.
3. Zwey Rechts-Gelehrte, so zuletzt in inferiori Judicio gewesen, und abgetreten.
4. Zwey Ober-Alten.
5. Vier Alten aus denen Aemptern, welche von Jahr zu Jahren von denen übrigen Membris per majora Vota erwehlet werden sollen.

Alle diese Membra, exceptis tamen Membris Senatus, sollen bey ihrem Antritt diesen Eyd schweren:

Ich lobe und schwere zu GOtt dem Allmächtigen, daß in allen bey dem Ampts-Gerichte vorkommenden Sachen, meinem besten Wissen und Gewissen nach, mein Votum führen, zuforderist auf eines jeden Ampts rechtmäßige und approbirte Privilegia und Ampts-Bücher, Rollen und Articuln, auch wohlhergebrachte und approbirte Gewohnheiten, die nicht wider GOttes Wort, dieser Stadt Statuta, Verfassung, mithin auch den neu gemachten Haupt-Recess, und das gemeine Beste, mein Augenmerck nehmen, und darnach erkennen und sprechen, in Fällen aber, die sich darnach nicht beurtheilen und decidiren lassen, unsere Statuta, und jetzt übliche Recessus in Obacht nehmen, und darnach richten, letzlichen aber, wann auch diese von dem vorkommenden Casu nichts disponiren, nach den gemeinen im Römischen Reich publicirten Constitutionen, und recipirten Rechten, urtheilen wolle, und das ohne alles Ansehen der Person, sie sey arm oder reich, vornehm oder gering; Gestaltsam ich allen und jeden das Recht forderlichst will mittheilen, dasselbige niemand verweigern, auffhalten oder verkehren, weder um Freundschafft oder Feindschafft willen, auch von den Partheyen keiner Sachen halben, weder vor, in oder nach derselben Abhandlung, Gifft oder Gaben, wissentlich nehmen, noch durch die Meinigen nehmen lassen, auch auf keinerley Weise meinen Eigen-Nutz und Vortheil, unter was Schein das auch geschehen möchte, weder directe noch indirecte, für mich oder jemand anders meinetwegen suchen und gebrauchen, endlich auch das Secretum, wegen derer in Art. 9. dieses Tituls bemeldten Referenten, Relationen, und Rationum decidendi, damit selbige denen Partheyen, oder deren Advocatis, nicht kund werden, getreulich halten und observiren wolle; So wahr mir GOtt helffe, und sein heiliges Wort.

Art. 2.

Es soll zu diesem Gerichte ein besonderer Actuarius bestellet, und von denen Membris Collegii, jedoch ohne Entgeldt, erwehlet werden; Was nun dem Gericht-Schreiber im Niedern-Gerichte seines Ampts wegen fürgeschrieben, solches soll auch diesem Actuario in seinen Ampts-Verrichtungen zur Regul dienen, wegen seiner Gebühren und Accidentien aber ein besonderer Schragen errichtet werden, worüber er keinen beschweren, oder die Arbitrarische Bestraffung vom Gerichte deßfalls gewärtig seyn solle.

Art. 3.

Alle Sachen nun, derer in Art. 3. Tit. V. gedacht worden, mögen für diesem Gerichte ein- und daselbsten ausgeführet werden.

Art.

Art. 4.

Dieses Gerichte soll wochentlich einmahl, und zwar des Dienstags, oder Sonnabends, von 8. biß 12. Uhr gehalten werden, und die Advocati im Obern- und die Procuratores im Niedern-Gerichte, die Sache so, wie im Obern- und Niedern-Gerichte es gebräuchlich, vortragen, und auch daselbst das, worzu sie die Gerichts-Ordnung anweiset, observiren, nach dem Niedern-Gerichts-Schragen aber salarirt werden.

Art. 5.

Wollen aber die Partheyen selbsten vortreten, und ihre Nohdurfft anbringen, ist ihnen solches auch erlaubet und zugelassen, jedoch, daß sie alsdann in Termino, da in der Sache gehandelt wird, erscheinen, und durch ihr Ausbleiben und Abwesenheit dieselbige nicht auff halten.

Art. 6.

Wie in andern Gerichten, also ist auch hier nicht zugelassen, ultra Duplicas, ohn vorgängige gerichtliche Erlaubniß, zu handlen, und jede Schrifft soll nur von zwey Bogen, die Advocati aber schuldig seyn, selbige zu unterschreiben, und wann sie sich auf des Ampts Bücher und Rollen beziehen, davon Extractum in vidimata Copia beyzulegen.

Art. 7.

Wann die Partheyen ihre Nohtdurfft vortragen, und die Sache nunmehro zum Spruch stehet, soll längstens in vier Wochen gesprochen werden.

Art. 8.

Worauf aber die Assessores dieses Judicii in der Rechtsprechung sehen und welcher Richtschnur sie folgen müssen, solches weiset der Innhalt ihres Eydes mit mehrern an, wornach sie sich dann zu achten haben.

Art. 9.

Dem Herrn Bürgermeister und Præsidi des Gerichts kommt zu, die Acta ad referendum denen gelehrten Beysitzern, und zwar wem er will, zuzuschicken, und soll der Referens, wo Causa nicht plane liquida, seine Relation schrifftlich cum decidendi rationibus abstatten, und ad acta legen.

Art. 10.

Befindet sich nun jemand durch die ausgesprochene Urtheil beschweret, und daß die Sache über 300. Marck, es sey Species oder Curant, an Capital importiret, kan sich der Beschwerte des heilsamen Beneficii Appellationis bedienen, und von diesem Gerichte ans Ober-Gerichte, ja, wann man auch jemand hier beschweret, und die Causa appellabilis, stehet dem Gravato frey, entweder ad summa Imperii Dicasteria zu appelliren, oder auch Revision zu suchen; welches Letztere ihm auch erlaubet ist, wann die Sache nicht appellable, jedoch daß er præstanda præstire, und bey Ergreiffung des einen oder des andern Remedii in Acht nehme, was die neue Gerichts-Ordnung im Munde hält; im Fall aber Causa vel Summa appellabilis vorhanden, es bey denen Reichs-Constitutionibus, und insonderheit denen im jüngern Reichs-Abschied vorgesehenen Verordnungen allerdings zu lassen wäre; Nicht weniger bleiben denen Gravatis andere in vorgedachter neuen Gerichts-Ordnung enthaltene Remedia, positis terminis habilibus, unabgeschnitten.

Art. 11.

An diesen Rechts-Mitteln sollen sich nun die Aempter in ihren Streitigkeiten begnügen lassen, und ihre Klagten und Beschwerungen, wann sie von E. Erb. Raht nicht geholffen werden, nicht weiter an die Ober-Alten, noch an die andern Collegia, oder in die Bürgerschafft bringen; Es wäre dann, daß die Patroni ihnen Anlaß zu klagen geben, indem sie ihrer Ampts-Pflicht nicht nachkommen, sie die Aempter bey ihren Privilegiis nicht schützen, und wann ihnen Eingriff geschicht, ihre Widerwärtige nicht bestraffen wollen; Auf solchen Fall soll es gehalten werden, wie es im Reglement der Bürgerschafft mit denen Sachen, so Rahts-Personen betreffen, verordnet ist. Es ist ihnen aber keines Weges zugelassen, das gesambte Ampt auffzubieten, weniger andere Aempter zu sich zu ziehen, und gesambter Hand die Wandelschaffung entweder auf dem Rahthause, oder in der Bürgermeistere, Rahts-Herren, oder Ober-Alten Behausung zu urgiren. Geschehe ein solcher Auffbot und Zusammen-Rottirung, soll es an die Urheber und Rädels-führere mit Geld-Busse, oder Entsetzung der Alter-Mannschafft, oder Ausstossung aus dem Ampte, oder nach Befinden, mit härterer Straffe angesehen werden; Dahingegen ist E. E. Raht pflichtig, der Alten oder Ampts-Brüder rechtmäßigen Klagten, und Ober-Alten Vorwort, Gehör zu geben, und sich so erfinden zu lassen, das denen Beschwerungen unverzöglich abgeholffen werde.

In Fidem
Chr. Wilh. Wider.

Wann uns dann dieser der Commission angewendete Fleiß und Sorgfalt nicht allein zu unserem gnädigsten Gefallen gereicht, sondern auch solches durch sie vermitteltes Reglement, als ein zu der Stadt Beruhigung diensambes Werck gnädigst erwogen; Als haben wir solches in allen seinen Articulen, Puncten, Clausulen, Innhalt, Main- und Begreiffungen, aus Kayſ. Macht, mit wohlbedachtem Muht, gutem Raht, und rechtem Wissen gnädigst ratificirt, confirmirt und bestättiget: Thun das auch hiemit wissentlich in Krafft dieß Brieffs,

was wir von Recht und Billigkeit wegen daran zu confirmiren und zu bestätigen haben, sollen und mögen, und mainen, setzen und wollen, daß obinserirtes Reglement in allen seinen Wortten, Puncten, Clausulen, Innhalt, Main- und Begreiffungen, kräfftig und mächtig seyn, und in vim Sanctionis pragmaticæ & Legis perpetuo valituræ, von allen interessirten Theilen stett, fest und unverbrüchlich gehalten, und in allem vollzogen, auch von keinem, wer der auch seye, als von uns, oder einem jeweilligen Römischen Kayser, hinwiederumb auffgehoben werden könne oder solle, jedoch uns und dem heil. Reich, auch sonsten jedermänniglich an seinen Rechten und Gerechtigkeiten ohnpræjudicirlich.

Und gebieten demnach allen und jeden Chur-Fürsten, Fürsten, Geistlichen und Weltlichen, Prälaten, Graffen, Frey-Herren, Herren, Rittern, Knechten, Lands-Vögten, Haupt-Leuten, Vitz-Domben, Vögten, Pflegern, Verwesern, Ampt-Leuten, Land-Richtern Schultheissen, Burgermeistern, Richtern, Räthen, Burgern, Gemeinden, und sonst allen andern unsern und des Reichs Unterthanen und Getreuen, in was Würden, Stand oder Wesen die seyn, ernst- und festiglich mit diesem Brieff, und wollen, daß sie die benandte Stadt Hamburg, wider dieses durch unsere Kayserliche Commission vermitteltes, und von uns, als ein immerwährendes Gesetz confirmirt- und publicirtes Reglement nicht irren oder hinderen, sondern sie dessen, wie oberwehnt, geruhiglich und unperturbirt freuen, gebrauchen und geniessen lassen; Insonderheit aber befehlen wir Burgermeistern und Raht mehrbesagter Stadt Hamburg, und allen hierinnfalls interessirten gnädigst und ernstlich, daß sie auch ihrer Seits respective über solches Reglement halten, und demselben, in soweit sie einen jeden bindet, und gegenwärtiger unserer darüber ertheilten Kayserl. Confirmation in allen Puncten, Articulen, Clausulen, Innhalt, Main- und Begreiffungen, wie obstehet, stracks nachkommen und geleben, darwider nichts thun, handlen oder fürnehmen, noch das jemand andern zu thun gestatten sollen, in keine Weiß noch Weg, als lieb einem jeden seye, unsere Kayserliche Ungnad und Straff, und darzu eine Pœn, nemblich funffzig Marck Löhtigen Golds, zu vermeiden, die ein jeder, so offt er freventlich hierwider thete, uns halb in unsere Kayserliche Cammer, und den anderen halben Theil denen Belaidigten unnachläßlich zu bezahlen, verfallen seyn solle.

Mit Uhrkund dieses Brieffs, besiegelt mit unserm Kayserl. anhangenden Insigel, der geben ist in unserer Statt Wien, den siebenden Tag des Monaths Septembr. nach Christi unsers lieben Herrn und Seligmachers gnadenreichen Gebuhrt, im siebenzehenhundert und zehenden, unserer Reiche, des Römischen im ein und zwantzigsten, des Hungarischen im drey und zwantzigsten, und des Böheimbischen im sechsten Jahre.

Joseph.

Vt. L. Ludwig, Graff von Sintzendorff.

(L.S.)

Ad Mandatum Sac. Caſ. Majeſtatis proprium.

C. F. Consbruch.

Collat. und registrirt
Johann Friderich Wening v. W.
Registrator, mppria.

CXVII.

Die von der hohen Käyserlichen Commission bey Publication, des von Ihro Röm. Käyserl. Majest. Josepho allergnädigst confirmirten neuen Reglements der Hamburgischen Aemter und Brüderschafften gethane Anzeige, de dato 4. Dec. Anno 1710.

Demnach die Römische Käyserliche Majestät, unser allergnädigster Kayser und Herr ꝛc. Dero würcklichen Cammer-Herrn und gevollmächtigten Abgesandten im Nider-Sächsischen Kreyß, wie auch bey noch allhie fürwährender Kayserlichen Commission anwesenden Commissario, dem Hochw. Hoch- und Wohlgeb. Herrn, Damian Hugo, des H. R. Reichs Grafen von Schönborn, Herrn zu Reichelsberg, Heppenheim, Weiler, Heussenstein und Martinsstein ꝛc. Des hohen Ritterlichen Teutschen Ordens Rittern, Land-Commenthurn der Balley Hessen, Stadthaltern der Balley Alten-Biesen und Niederlanden, Commenthurn zu Marpurg, Flörsheim, Mastricht, Gruidtroht und Ordingen ꝛc. Allergnädigst anbefohlen, Dero Kayserlichen Commissionssubdelegirten Hn. Ministris dero sonderbahres gnädigstes Gefallen, wie über die bereits publicirte, also auch insonderheit über das Reglement der Aempter und Brüderschafften und die dabey angewandte Mühe, Fleiß und Vorsichtigkeit erkennen zu geben, immassen Allerhöchstgedachte Ihro Kayserliche Majestät sothanes Reglement nicht allein allergnädigst confirmiret, und gegenwärtiges Diploma ausfertigen lassen, sondern auch von dero gesambten Kayserlichen Commission wegen zu publiciren verordnet, als haben Seine Excellence solches gebührend anzuzeigen nicht ermangeln sollen. Actum den 4. Decembr. 1710.

DAMIAN HVGO, Graf von Schönborn ꝛc. LEthur mppr.

CXVIII.

Reglement, wie ein Rahts-Glied zu Hamburg, wenn es in seinem Amte wider Eyd und Pflichten handelt, deßwegen belanget und gestraffet werden soll, de Anno 1710.

Gleichwie E. E. Rath sowohl die Wandelschaffung, als Bestraffung der Herren, sowohl beydes in als de Senatu, welche wegen Geschencke, Gifft oder Gaben die Justice übel administriren, oder sich sonsten ungebührlich in ihren Rahts-Functionen verhalten möchten, allerdings gebühret, so wird E. E. Raht bey solchem seinem Rechte gelassen, nur daß derselbe, falls es zum würcklichen Procels kommen solte, ihm angelegen seyn lassen wird, daß solcher wenigstens innerhalb 8. Monahten, nach würcklicher dessen Introduction geendiget seyn möge, falls aber E. E. Rath hierinnen säumig gefunden, oder derjenige, der sich über einen Herrn des Raths beklaget, seiner Meynung nach nicht zulänglich, von E. E. Rath geholffen würde, stehet demselben, nach Anweisung Art. 6. Tit. 2. des Reglements der Raths- und Bürger-Versammlung, frey, seine vermeintliche Beschwerden bey dem löblichen Collegio der Ober-Alten anzubringen, welche sodenn zu erwegen haben, ob sie dieselbe gegründet oder ungegründet ansehen, da denn letzteren Falls dem Beschwerden führenden Bürger der Weg an das löbliche Collegium der Sechziger zu gehen offen stehet, wenn aber diese dem Ober-Alten mit beypflichten, oder aber Ober-Alten darob mit E. Erb. Rath differenter Meynung gewesen, die Sechziger jedennoch Senatus Meynung approbiren solten, ist die Sache damit abgethan, und kan weiter weder an die Hundert und Achtziger, noch in die Bürgerschafft gebracht werden. Dafern aber die Sechziger mit dem Raht nicht einig werden können, gehet die Sache an die Hundert und Achtziger, und wenn auch alda mit E. E. Rath keine Vereinigung getroffen werden kan, stehet dem Collegio frey, bey E. E. Rath freundliche Erinnerung zu thun, und die Wandelschaffung zu verlangen, im Fall nun das beschuldigte Raths-Glied, es sey in oder de Senatu, solche Admonition annimbt, von seinem Unfug abstehet, oder sonsten die Sache zwischen E. E. Rath, und Löbl. Collegio auf ein oder andere Weise so verglichen wird, soll die Sache damit gäntzlich abgethan seyn, und unter keinem Schein oder Prætext von jemanden weiter urgiret, oder auf die Bahn gebracht werden. Da aber ein solches Raths-Glied, es sey in oder de Senatu, hallsstarrig auf seinem Sinn verbliebe, sein Unrecht nicht erkennen wolte, auf seinem Irrwege oder sonsten in seinem Muthwillen verharrete, oder die beschuldigte Raths-Persohn hätte sich eines Stadt- oder Staats-Verbrechen, wodurch die gantze Stadt würcklich gefährdet worden, vorsetzlich schuldig gemacht, soll ein solches Raths-Glied, auf Gutbefinden E. E. Raths und des Löblichen Collegii, mit welchem zuletzt über diese Sache tractiret ist, zuforderst von seinem Officio suspendiret, und sodenn der Fiscalis gegen demselben excitiret, auch die Klage, wenn selbige vorhero vorerwehntem Collegio mit allen Beylagen communiciret, und man darüber von beyden Seiten einig geworden in hiesiges Nieder-Gericht introduciret, daselbst usque ad conclusionem, wenigstens innerhalb einer Jahres-Frist verhandelt, und durch Urthel und Recht definitive entschieden werden, sobald diese definitiv-Urtheil in inferiori publiciret wird, soll Fiscalis pro- con- aut reformanda Sententia an das deswegen hiemit zu constituirende extraordinair Gericht stante pede zu appelliren schuldig seyn, darauf dann E. E. Rathe oblieget, aus eigner Bewegniß oder auf Ansuchen der Collegiorum, die Erbgesessene Bürgerschafft ungesäumbt zu convociren, in welcher, zu gäntzlicher Entscheidung dieser Appellations-Sachen, von jeden Kirchspiel auß sich vier Ehr und Gerechtigkeit liebende Bürger, (wozu vor andern die löbliche Bürgerliche Collegia als Collegia ordinaria, und die der Sachen vorher bereits kundig, recommendiret werden) sambt einem Erbgesessenen Graduirten, welche allerseits dem Angeklagten mit Bluts-Freundt- oder Schwägerschafft zu nahe nicht verwandt, durch Pluralität der Stimmen ordentlich erwehlet werden, wobey niemand den andern ihm sein Votum zu geben oder nicht zu geben, ansprechen soll, und aus diesen werden hernach durch ein richtiges Loß daselbst zweene Bürger in der Schreiberey, bey der Mundirung aber aus den fünff benandt Graduirten zwene ebenmäßig durchs Loß, und also in allen

zwölff Personen zu diesem extraordinairen Gericht deputiret, zu diesen werden noch von E. E. Rath acht Membra seines Mittels adjungiret, die er auß seinen gantzen Corpore (die beyde præsidirende Herren Bürgermeistere und pro tempore Gerichts-Verwaltere, und die in dem zu nahe verwandt, allein außgenommen,) per sortem zu erwehlen hat, wornegst denn zuförderst die Nahmen der gesambten Deputirten dem Gravato communiciret, und er dagegen mit seinen justis recusandi causis gehöret wird, deren relevantz zu beuhrtheilen den übrigen Membris gesampter Deputation, nach Abtretung des Recusirten, heimgestellet bleibet. Dafern nun diese solche Uhrsachen wider einen oder mehrere erhebliche befinden, wird an dessen oder deren Stelle, wenn es eine Raths-Persohn, eine andere auf gleichmäßige Art, als bey der ersten Wahl geschehen, durchs Loß ex Corpore Senatus angewehlet, da es aber ein oder mehr Bürger, die Anzahl von dem Collegio der Hundert und Achtziger (damit man die gantze Bürgerschafft deshalb nicht wieder dürffe zusammen beruffen) auß denen bey vorhergehender Losung weggefallenen per sortem wiederumb ergäntzet, welcher Modus auch in dem Fall, da jemandt post conclusionem causæ mit einer schweren Kranckheit, deren Besserung nicht bald zu vermuthen, (welche jedoch nicht etwa simuliret, sondern warhafftig seyn, und mit des Medici attestato, oder allen Falls Cörperlichen Eyde erwiesen werden muß) befällt, oder wenn bey einen auß dem Rathe, durch vorhin außgenommene Fälle eine Veränderung sich eräugenen möchte, ebenmäßig observiret werden soll, damit diese Deputation allemahl complet seyn möge. Hiernegst wann dieses seine Richtigkeit erlanget, sollen gesampte zu diesen extraordinairen Gerichte Deputirte in pleno Senatu einen Cörperlichen Eyd zu GOtt dem Allmächtigen abstatten, daß sie bey gegenwärtiger Sache, zu deren Beurtheil- und Entscheidung sie von E. Erbar. Rahte und Erbgesessen Bürgerschafft deputiret worden, auß Freundt- oder Feindschafft, oder andern ungebührlichen Absichten und Bewegnissen durch einigerley Autorität, Ansehen, Vorurtheil, Befehl oder Uberredung, oder einiges Interesse und Vortheil nichts vornehmen, thun oder unterlassen, sondern den Angeklagten seiner Verbrechen und Beschuldigung halber solcher Gestalt, wie sie und die Jhrige vor dem Richter aller Welt in Zeit und Ewigkeit gerichtet zu werden verlangen nach Maaßgebung der gemeinen, und dieser Stadt Rechte, ihrem besten Wissen und Gewissen nach, urtheilen und richten, auch was sie selbst, oder ihre Condeputati bey dieser Sachen voniren, thun und lassen werden, niemahlen einigen Menschen in- oder ausser des Raths und Bürgerschafft offenbahren, besondern solches alles biß in die Grube verschwiegen halten wollen. So wahr ꝛc.

Sobaldt diese Appellations-Instantz dergestalt constituiret, soll darinn weiter folgender Gestalt verfahren werden, daß nehmlich Appellant bey der ersten Session seinen Libellum appellatorium una cum actis prioris instantiæ produciren und dem Appellato von allen Copiam geben, dieser aber in Zeit von 14. Tagen mit seiner Exceptions-Schrifft darauf einkommen, und sodann weiter keine Handlung verstattet, sondern von dem Tage der producirten Exceptions-Schrifft innerhalb Monaths-Frist die Sache völlig abgeurtheilet werden soll, jedoch bleibet der Deputation hierdurch unbenommen, erheischender Nothdurfft nach, sowohl appellanti als appellando vorher fernere Handlung zu erlauben, oder auch die Acta ad exteros impartiales zu versenden, und ein Consilium informativum darüber einzuhohlen, Gestalten denn dieses extraordinaire Gericht aller Macht und und Gewalt, so ein Ordinair-Gericht nimmermehr haben mag, gleicher-Massen geniessen, auser daß es selbst in der Sachen zu erkennen und zu urtheilen schuldig seyn soll. Und wie niemand, der zu diesen extraordinairen Gerichte auß Rath und Bürgerschafft deputiret wird, sich dessen bey Verlust der Stadt Wohnung entlegen, sondern ohne Widerrede und Excusation es anzunehmen gehalten, auch so offter a Directore Deputationis, durch gewöhnliche Ansage gefodert wird, bey 50. Rthlr. Straffe jederzeit, allermeist bey Abfassung der End-Urtheil, dabey zu erscheinen schuldig ist, und weder von E. E. Raths noch von der Erbgesessenen Bürgerschafft jederseitigen Deputatis oder eintzeln deren Membris, wie oder was sie votiren mögen, vorgeschrieben oder eingebunden werden soll, also soll hingegen niemand der Deputatorum wegen seines geführten Voti über kurtz oder lang, weder dem Rathe, noch der Bürgerschafft responsable, noch was oder wie er und andere votiret, jemahlen zu offenbahren, vielmehr Krafft seines geleisteten theuren Eydes, auch bey Verlust seiner Ehre und guten Leumuths, biß in seine Grube solches alles verschwiegen zu halten, verbunden, mithin dadurch und Krafft dieser Setzung ein jeder der Deputatorum, nebst den Seinigen, für aller Ansprache oder Unlust garantiret und versichert seyn; Was aber per Majora von solcher Deputation in der Sachen außgesprochen worden, dabey soll es schlechterdings sein Verbleiben haben, und zur würcklichen Execution sofort gebracht werden, auch so wenig dem Fiscali, als Verurtheileten einige juris beneficia ordinaria, sive extraordinaria, als Appellatio Revisio, Restitutio, Querela Nullitatis, oder wie solches Nahmen haben mag, dagegen zu statten kommen, vielweniger soll E. E. Rath oder Deputationes sich einiger weitern Cognition oder Aenderung in solcher abgeurtheilten Sachen anzumassen befuegt seyn, da auch in dieser Materie biß daher der Recess de An. 1562. und das proœmium der Rolle de 1595. nebst dem 25. Art. Rec. 1603. angeführet, und pro und contra hefftig gestritten worden, sollen dieselbe hinkünfftig so wenig, als einige andere Recesse, Statuten oder Rollen, wider die in gegenwertigen Articulo beliebte Verordnung allegiret, sondern alles, was darin diesem entgegen Lauffendes enthalten, oder außmachte, herfür gebracht werden köñen, hiemit gäntzlich aboliret und abgethan, im Gegentheil aber dieser Articulus, als ein ewiges unumstößliches Fundamental-Gesetz hiemit angenommen, und dergestalt fest gestellet seyn, daß darnach in allen vorerwehnten Casibus einig und allein verfahren, und die in Ambts- und Etats-Sachen vorsetzlich malversirende Raths-Glieder, sowohl in als de Senatu, wie ingleichen diejenige Bürger, so Bürgerliche Officia verwalten, und darinn und in Sachen, solch ihr Ambt selbst betreffend, würcklich und vorsetzlich sich vergreiffen, auf diese unveränderlich vererdnete Arth gerichtet werden sollen; jedoch in andern Fällen E. E. Rath und den ordentlichen Gerichten an ihrer Erkändniß und Jurisdiction, nach dem Reglement der Raths- und Bürger-Conventen in denen darinn außgedruckten Fällen allerdings ohnverfänglich und unabbrüchig.

CXIX.

Urtheil E. E. Raths zu Hamburg, über D. Christian Krumbholtzen,

de Anno 1710.

In peinlicher Sache des Rechtens Fiscalis, in Criminal. ex officio Inquirenten und Anklägers, entgegen und wider Christian Krumholtz, gefangenen Inquisiten und peinlichen Angeklagten, erkennet E. E. Raht, allem An- und Vorbringen nach, auff vorhin genommenen Schluß derer Acten für Recht, daß die am 28. Mart. dieses Jahrs in inferiori Judicio abgesprochene Findung respective zu reformiren und zu extendiren sey, folgender Gestalt und also: Daß obzwar Gefangener und peinlich Angeklagter, wegen vieler in seinem Predigt-Ambte, und sonst einige Jahre her begangenen groben Excessen und Verbrechen, und insonderheit, daß der von ihm vor dem heiligen Altar geleistete theure Eyd verächtlich aus denen Augen gesetzet, und vielfältig darwider gehandelt, in allerhandt Politische und Stadt-Sachen sich verwegentlich eingemischet, durch seine auffwiegleriſche Predigten der Bürgerschafft Gemüther gegen E. E. Rath verhetzet und verbittert, und in dieser Stadt entstandenen Erweiterung und Unruhe unterhalten, angeflammet und vermehret, mithin den Statum dieser Stadt hiesigen Verfassungen zuwider, so viel an ihm zu ändern und zu invertiren getrachtet, zu Ausübung all solcher dieser seiner widerrechtlichen Attentaten mit denen theils inhaftirten, theils flüchtigen Haupt-Frevelern und Tumultuanten familiairen Umgang gepflogen, denenselben die von Michael Christian Lieben an ihm geschriebene abscheuliche und zu Auffruhr, ja Mord und Todtschlag abzielende schmähsichtige Schandt- und Lügen-Brieffe communiciret, und solcher Gestalt divulgiret, da er doch, seiner Schuldigkeit nach, solche E. E. Rath, als seiner ordentlichen Obrigkeit einliefern sollen, und solcher Massen seinen gegen E. E. Rath hegenden Haß und zum Auffstand geneigtes Gemüth allweiter zu Tag geleget, auch wider E. E. Rath, als seine ihm von GOtt vorgesetzte Obrigkeit wider Rev. Ministerium, die Ehrbahren Ober-Alten Ober- und Nieder-Gerichte, und andere Bürgerliche Collegia dieser Stadt, wie nicht weniger particulier-Bürger, sowohl pro concione, als in seinen gedruckten Schrifften, die abscheulichste Läſterungen und Injurien ausgestossen, und in solche und viel andere Weg die Cantzel nicht sowohl zu Ausbreitung des Wortes GOttes und Erbauung der Gemeine, als zu Ausbreitung seiner Passionen und Rachgier schändlich profaniret und gemißbrauchet, denen Rechten nach die Todes-Straffe wohl verdienet, dennoch er gefangener und peinlich Angeklagter, aus darzu bewegenden Ursachen, nach gemilderten Rechte, wie von seinem so offt und viel schändlich gemißbrauchten Predigt-Ambte, also von allen übrigen Dignitäten zu degradiren und derselben zu entsetzen, und zu ewiger Gefängnuß zu condemniren, auch alle Atzungs- und auff diesen Rechts-Proceß verwandte Unkosten, Richterlicher moderation vorbehältlich, zu erstatten schuldig sey, Als E. E. Rath erkennet, die Nieder-Gerichts-Findung dahin reformiret und extendiret, auch gefänglich Inquisitum und peinlich Angeklagten ihme zur Straffe, andern aber zum Exempel und Abscheu, zu solchen allen verdammet. V. R. W. Pronunc. Veneris d. 17. Octobris, Anno 1710.

CXX.

Urtheil E. E. Raths zu Hamburg, über Balthasar Stielcken, de Anno 1710.

IN peinlicher Sache des Rechten Fiscalis in Criminalibus ex officio inquirentis und Anklägers, entgegen und wider Balzer Stilcken, gefänglichen Inquisitum und peinlichen Angeklagten erkennet E. E. Rath auff vorhin genommenen Schluß der Acten, allen Anund Vorbringen nach, zu Recht, daß die am 6. laufenden Monaths Octobr. in inferiori Judicio abgesprochene Findung respective zu con- und reformiren, auch zu extendiren folgender Gestalt und also; Daß obzwar gefäng- und peinlich Angeklagter, wegen der einig Jahre her von ihm vielfältig begangenen und in der am 25. Augusti dieses Jahrs publicirten Remissori-Urtheil weitläufftig und mit Beyfügung derer Umstände specificirten Verbrechen, und insonderheit, daß er sowohl in denen, die Renovation des Hr. D. Mayers Vocation und die wegen edirter Ehrenrühriger Schrifften verlangte unerhörte Feindische Bestraffung concernirenden beiderseits mit Vorbeygehung der subordinirten Collegiorum von Gefangenen und peinlich Angeklagten in die Bürgerschafft (und zwar, so viel letztere anlanget, nach demselben bereits in den Nieder-Gerichte introduciret gewesen) gebracht- und von ihm als Wort-Führer, theils in der Jacobitischen Gemeinde, theils in seinem Nahmen auffs hefftigste betriebenen Sachen, als bey denen dabey fürgefallenen Troublen und Tumulten weder die Abmahnungen Rev. Ministerii ejusque membrorum, noch die Vorstellungen und Befehle E. E. Rahts im geringsten attendiret, vielmehr umb seinetwillen, ingleichen um des mitgefangenen nunmehro bereits condemnirten Christian Krumholtz, unersättliche Rach-Begierde zu erfüllen, allerhandt denen Rechten, wie auch hiesigen Verfassungen und Recessen ingleichen seinem Bürger-Eyde zugegen lauffende Mittel an die Hand genommen, E. E. Raths Authorität vilipendiret, dessen jura vielfältig infringirt, verbothene Zusammenkünffte gepflogen, die Convocirung der Bürgerschafft bey denen Ehrbahren Alten, nebst andern mit eingebettenen, offtmahls und zwar auffs schleunigste, auch wohl gar mit beygefügter Bedrohung urgiret, die brüderliche Deputationes, Ehrbahren Ober-Alten, Membra Rev. Ministerii, ja gar E. E. Rath fälschlich diffamiret und traduciret, beßliche Lügen- und Schmäh-Schrifften, die er doch an andern so hart bestraffet wissen wollen seiner eydtlichen Zusage zuwider, selber divulgiret, gegen diejenigen, so seinem Vorgeben nach einige die Bürgerliche Freyheit höchstgefährende, ja den Untergang derselben drohende Brieffe, hinaus geschrieben haben sollen, zu inquiriren die Bürgerschafft angehetzet, ferner auch heilsame Mandaten zu cassiren, die darinne consentirende subordinirende Collegia zu suspendiren, die von E. E. Rath gegen die Tumultuanten angestellete Inquisition wiederumb abzustellen, die durch solche Inquisition gravirte insgesambt zu restituiren, und denenselben Satisfaction zu verschaffen, der Bürgerschafft gottloser Weise angerathen, ja so gar E. E. Rath bey Kayserl. Maj. wegen unerfindlicher Saumseeligkeit zu verklagen verlanget, und wann derselbe Eyd und Gewissen nach denen Bürgerlichen Resolutionen nicht zustimmen können, desfalls behufige mesures zu nehmen, E. E. Rath die Raths-Wahl zu inhibiren, und dergleichen von der Bürgerschafft genommenen Schluß auch auff Protonotariat und Secretariat E. Erb. Raths den von undencklichen Jahren exercirten, und im Recess vom 9. Decembris 1706. (bey dessen Errichtung gefangener und peinlich Angeklagter gegenwärtig gewesen) bestätigten Wahl-Recht zugegen, zu extendiren, nach der bereits von denen versammleten Bürgern geschehenen Verträngung und prætendirten Remotion sieben Raths-Glieder, mit Continuirung der Befragung fortzufahren, ingleichen an der degradirten Stelle auch hinwiederumb zu erwehlen, hochstraffbahrer Weise proponiret, aus solchen heillosen Rathschlägen und Betrug es dahin gerathen, daß die Bürgerschafft sieben andere an deren Statt zu erwehlen, und nachhero die Landt- und Weltkündige Pœnal-Schlüsse gegen den præsidirenden Herrn Burgermeister und gesambten Ehrbaren Rath, welche zum Effect zu bringen Gefangener sich alles Ernstes bestrebet und angelegen seyn lassen, zu nehmen sich unterfangen, un demnach Gefangener und peinlich Angeklagter nicht nur als ein solcher, der seinen E. E. Rath, als seiner ordentlichen Obrigkeit, geleisteten Bürger-Eydt auf vielfältige Weise vorsetzlich gebrochen, sondern auch als fürnehmster Ursacher und Betrüber, derer von letzten Jahren in dieser Stadt vorgenommenen Extremitäten, fruchtloß abgelauffenen Conventen und bewilligten hochnöthigen Contribuendorum, und durch alles solches derselben aufgebürdeten jetzigen schwehren Auffla-

gen Ursache anzusehen ja daß, wie Ihro Kayserl. Maj. bereits dero hohen Commission verordnet, und die Trouppen zu dero Unterstützung in March begriffen waren, die abscheulichste Liebische an mitgefangenen Christian Krumholtz, als derzeitigen Pastor, abgelassene, nicht nur zu Diffamirung E. Erbaren Raths, und insonderheit einiger dessen Membrorum, sondern zu würcklicher Sedition, Mord und Todtschlag, wie auch zu Wiedersetzlichkeit gegen die von Ihro Kayſ. Maj. hochverordnete Commission und dazu commandirte Trouppen abziehlende Schreiben nicht, wie es seine von ihm selbst gestandene Schuldigkeit erfordert, an den præsidirenden Herrn Burgermeister, sondern auch die Ehrbahren Ober-Alten überliefert, und damit selbe noch destomehr ausgebreitet werden möchten, die Communicirung derselben an das Collegium der Hundert und Achziger, und zu solchem Ende deren Convocirung noch am selbigen Tage verlanget und erhalten; denen Rechten nach die Todes-Straffe wohl verdienet hätte, dennoch er Gefangener und peinlich Angeklagter, aus darzu bewegenden Ursachen, nach gemilderten Rechten an Pranger zu stellen und mit Ruthen zu streichen, und zu ewiger Gefängnuß zu condemniren, auch alle Atzungs- und auff diesen Rechts-Processs verwandte Unkosten, Richterliche Moderation vorbehältlich, zu erstatten schuldig seyn: Wie E. E. erkennet, die Nieder-Gerichts-Linderung dergestalt con- und reformiret, auch extendiret, und gefangenen Inquisitum und peinlich Angeklagten, ihm zur Straffe andern aber seines gleichen Auffwiglern, Meineydigen, Obrigkeit-Verächtern, und Auffruhr-Stifftern zum Exempel und Abscheu, zu solchen allen verdammet. V. R. W. Pronunciatum Mercurii d. 22. Octobris, Anno 1710.

CXXI.

Haupt-Recess, welcher durch Vermittelung der hohen Käyserlichen Commission, zwischen E. E. Rath zu Hamburg, und der Erbgesetzenen Bürgerschafft daselbst, unterschiedener Mißverständnisse und Irrungen wegen, auffgerichtet worden, de Anno 1710.

Art. I.

WEilen die Grundt-Verfassung hiesiger Regiments-Form darin beruhet, es auch von uhralten Zeiten her, jedesmahl also gehalten und beobachtet worden, daß das höchste Recht und Gewalt bey E. E. Hochw. Magistrat, und der Erbgesessenen Bürgerschafft, selbige bey Rath- und Bürger-Conventen über die gemeine Stadt Wohlfart und Angelegenheiten, zu rathschlagen bey einander versammelt gewesen, conjunctim und zusammen, nicht aber einem oder andern Theil privative und allein bestanden, auch keine andere, als Rath- und Bürgerschlüsse jemand jemalen haben verbinden können, so bleibet und wird solches als ein ohnveränder- und unwiderrufflich Funtamental-Gesetze, worauf alle andere Stadt-Verfassungen sich gründen, und daraus ihren Uhrsprung nehmen müssen, hiemit nochmahln bestätiget und fest gestellet, hingegen die Neuerung in letzten unruhigen Jahren, und von so in- als auswärtigen Ruh- und Friedens-Stöhrern erfundene, und auf die Bahn gebrachte Maxime, das τὸ κυριεύειν oder das sogenante höchste Recht, mit Außschliessung des Raths bloß bey der aufm Rathhauß versammleten Bürgerschafft bestehe, E. E. Raths Authorität so lange erloschen; jene alsdann imperans, dieser aber parens, und was jener mehr will, es sey recht oder unrecht, mit zu belieben schuldig, aller Obrigkeit sonst gebührender Respect sodann auf die Seite gesetzet, ja gar die versamlete Bürgerschafft als an keine Gesetze gebunden, alte Verfassungen, zu untertreten, zu restringiren, zu verändern oder aufzuheben, und den Rath, wann er sich nicht zustimmig in allen erklähren will, entweder in Corpore oder ein und andre dessen Glieder, nach eigenem Gefallen und Belieben, zu bestraffen, befugt sein, nebst allen andern darausgeleiteten Folgerungen als ein wider die göttliche Ordnung, gesunde Vernunfft, Christliche Politique, gemeine Rechte und Reichs-Constitutiones, ja wider alle im heiligen Römischen Reich übliche Praxin, und der Stadt Grundt-Verfassung selbst streitendes höchst schäd- und Stadt-verderbliches, auch der leidigen Erfahrung nach, nicht als eine anarchische Confusion und andere grundböse Effectus nach sich ziehen, das Principium hiemit gäntzlich verworffen, und auf ewig aboliret und abgethan, dergestalt und also, daß wer hinkünfftig solches wieder hervor zu bringen sich erkühnen würde, vor einen Tumultuanten, und nach dieser Stadt und gemeinen Rechten, ohne Gnade, an Gut, Leib und Leben zu bestraffen, und Meütmacher gehalten, in Fällen aber, da E. E. Raht aus trifftigen Motiven in ein oder andern Puncten der Bürgerlichen Resolution seinen Consens nicht geben zu können, sich genötiget finden möchte, nachdem ihr Kayserliche Majestät allergnädigst confirmirten, und von dero hohen Commission publicirten Reglement der Raths- und Bürger-Conventen, und zwar dessen Tit. VII. verfahren werden, die Bestraffung hingegen derer in ihren Ambte sich vorsetzlich versehenden Raths-Glieder E. Erb. Rath selbst, Inhalts des Unions-Recessus Art. 7. & seq. und demselben beygefügten Reglement, und wo sonsten in andern diesem Haupt-Recess einverleibten Ordnungen, desfalls etwas disponiret worden, vorbehalten und bleiben solle.

Art. II.

Solchem nach sollen E. E. Rath, als ordentlicher Obrigkeit, und gemeiner Stadt, alle und jede Bürger, Einwohnere und Unterthanen, vermöge ihres respective theuer geleisten Eydes und Gelübdes, treu und hold, und welches von selbst mit darunter begriffen, auch gehorsahm und gewärtig seyn, deren Bestes suchen, und Schaden abwenden, als sie best können und mögen, und da sie was erfahren, das wider E. E. Rath, und diese Stadt wäre, sollen sie solches dem getreulich vermelden. Dahingegen E. E. Rath, vermöge des unter sich, aus Liebe zum Vatterland, und zu Wiederherstellung beständiger guten Harmonie und Friedens freywillig und rühmlichst erneuert- und erweiterten, von Kayserlicher Majestät allergnädigst confirmirt- und ratificirten, auch von dero hohen Commission publicirten Union-Recess, und deme annectirten Reglement der Raths-Sessionen, auch Syndicorum & Secretariorum ꝛc. ꝛc. sub. Num. I sich anheischig gemacht hat, dero Bürger ihme allezeit zu allen Gunsten befohlen seyn zu lassen, sie zu schützen und zu vertreten, lieb und wehrt zu halten, denenselben allen beförderlichen Willen zu beweisen, auch die Justitz nach Stadt-Buch, Recessen, der neu- und revidirten Gerichts-Ordnung, denen gemeinen Rechten, und absonderlich nach denen von der hohen Kayserlichen Commission abgegebenen Decretis, und theils revidirt-verbessert- und extendirten, theils neu errichteten heilsahmen Verordnungen und Reglement, dem Höchsten wie dem Niedrigsten unpartheylich und unverzüglich wiederfahren zu lassen. Und weilen man auf das von der hohen Kayserlichen Commission an die Erbgesessene Bürgerschafft abgelassene Decret d. d. 24ten Julii, 1710. durch Rath- und Bürger-Schluß den Numerum Senatorum noch mit 2. Graduirten und einem Kauf-Herrn dergestalt, daß das gantze Raths-Collegium hinkünfftig aus vier Bürgermeistern, und vier und zwanzig Raths-Herren bestehen solle, zu vermehren, den vierten Syndicum zu erwählen, und einen besondern Archivarium anzunehmen, nöhtig befunden, solches auch so fort nach einander bewerckstelliget hat: Als ist des Archivarii Instruction obgedachten Unions-Recess hindan gedrücket worden.

Art. III.

Würde jemand der Bürger, Einwohner und Unterthanen solcher seiner geleisteten Pflicht vergessen, und vorsetzlich dawider handlen, soll er, nach von E. Erb. Rath durch die Herren Gerichts-Verwaltere eingenommener Kundschafft, welche jederman auf ersteres Anfordern, nach Maaßgebung dieser Stadt Rechten, in specie des Tit. 28. Part. I. Statut, zu ertheilen pflichtig seyn, oder aber durch Pœnal-Befehle dazu angehalten, anfänglich deßfalls zur Rede gestellet, und ihme solches ernstlich verwiesen, bey verspührter Hartnäckigkeit aber, oder falls das Verbrechen groß, gegen denselben befundenen Umbständen nach, weiter, der neu-revidirten Gerichts-Ordnung gemäß, von den Constituirten gerichtlich verfahren, und derselbe von niemand, er sey wer er wolle, (jedoch ordentlicher Defension in Processu vorbehältlich) vertreten werden, wie dann auch derjenige, so sich an E. E. Raths Bürgermeister, Gerichts-Verwalter, und anderer Ambts-Herren beeydigte Diener in ihren Verrichtungen, auß trotzigen vorsetzlichem Gemüht, mit Worten oder Wercken vergreiffen würde, nach Anweisung des Stadt-Buchs Part. 4. Articul. 39. keiner Bürgen zu geniessen, und nach Verdienst gestraffet werden, dahingegen aber auch diese sich alles Ungestühmes und Brutalität, auch Völlerey bey ihren Verrichtungen enthalten, und sonst keinen Anlaß zu Excessen geben, vielmehr, so viel immer thunlich, gegen einem Bürger Bürgerlich verfahren, und das edle Kleinod der Bürgerlichen Freyheit nicht mit Füssen treten solle, ja ein Diener, welcher sich an einen Bürger oder Bürgers-Frau mit Worten und Wercken, ohne dazu gegebene Uhrsache, vergreiffet, ipso facto seines Dienstes entsetzet, und fiscaliter dazu angeklaget werden muß.

Art. IV.

Alle Conventicula, oder verdächtige Zusammenkünffte, Correspondentien, öffentliche Schmäh-Schrifften und dergleichen, so zu dieser Stadt und E. E. Raths Verkleinerung, Nachtheil und Schaden abziehlen und gereichen können, sollen ins künfftige cessiren, und niemand sich ferner darinn vergreiffen in Entstehung dessen, soll E. Erb. Rath solche durch admonitiones, und andere glimpffliche Mittel anfänglich zu stöhren, dafern aber diese nichts verfangen wolten, gegen die Höler, Helffer und Rath-Geber sowohl, als gegen die Verbrecher selbst mit Gefängnis, und sonst, nach Befinden, ernstlich, und nach Anweisung der Rechten zu verfahren befugt, jedoch dem Collegio der Erbahren Ober-Alten vorher davon Notitz und Nachricht zu geben schuldig seyn.

Art. V.

E. Erb. Magistrat verbleiben alle demselben qua Magistratui competirende, und in Recessibus de Anno 1603. 1633. & Anno 1674. auch sonst uhralter Gewohnheit und Herkommen

men respective fundirte und de novo bestättigte Gerechtsahme, nehmlich:

(1.) Das sichere Geleite in Criminalibus, und vor außwärtiger Schuld-Forderung, wann aber eine Criminal-Sache im Nieder-Gericht bereits introduciret, kan der abwesende Delinquent daselbst einen salvum Conductum suchen, und das Nieder-Gericht denselben ertheilen, jedoch daß Fiscali die freye Macht bleibe von sothanen Interlocuto oder Verstattung eines salvi Conductus zu appelliren, wie dann ingleichen der pro impetrato salvo Conductu dem præsidirenden Herrn Bürgermeister erlegte Ducaten jährlich, gleichwie bißhero von der Cämmerey berechnet werden solle.

(2.) Der Stadt klein und groß Insiegel.

(3.) Die Schlüßel zu dem grössesten Insiegel, auf Ahrt und Weise, wie es bißhero bräuchlich gewesen.

(4.) Der Stadt Archivum und Casse, der Ober-Alten Archiv aber bleibet bey selbigen Collegio.

(5.) Die Thor- und Baum-Schlüssel.

(6.) Die Speer, nach Maaßgebung Art. 2. Part. 2. Tit. 20. und in specie des Windischgrätzischen Recessus.

(7.) Exercitium Jurisdictionis, tam voluntariæ quam contentiosæ, tam in Civilibus, quam in Criminalibus, etiam ratione causarum & personarum Ecclesiasticarum, quocunque denique modo, ordinario, summario, summarissimo, accusatorio, inquisitorio, ꝛc. ꝛc. auf Ahrt und Weise, wie E. E. Raht es bißhero exerciret hat, und in denen von der hohen Kayserlichen Commission gemachten Verordnungen disponiret und erkläret ist.

(8.) Das Recht die Erbgesessene Bürgerschafft in behuefigen Fällen zu convociren, zu proponiren und zu dissolviren, nach Maaßgebung des von Kayserlicher Majestät allergnädigst confirmirten und von dero hohen Commission publicirten Reglement der Raths- und Bürger-Conventen.

(9.) Concessio Collegiorum, jedoch dergestalt, daß darüber in hergebrachten Fällen, mit den Collegiis civicis behörige Communication gepflogen, und sonsten nach dem von Kayserlicher Majestät allergnädigst confirmirten, und von der hohen Commission publicirten Reglement der Aembter und Brüderschafften verfahren werde.

(10.) Die in Recessu de Anno 1633. specificirte zu der Stadt Hoheit und Gerechtigkeit gehörende Accidentalia, oder sogenandte Regalia minora der Jagd, Vogelfanges, Schiessens, Rauchhüner, und der Fischerey auf der Alster in den Stadt-Graben und Bracken, in den Teichen zum Nobis-Hauß, Woltorp, Hamstorff, und andern in E. E. Raths und gemeiner Jurisdiction gelegenen Teichen und Bracken mit den speciellen Anhang, daß die Cämmerey die Fischerey in den Stadt-Graben nicht weiter verpachte, auch die Fortifications-Bürger sich des Fisch-Fanges auf der Alster und im neuen Werck-Graben enthalten, und solchen E. E. Rath allein überlassen, nicht weniger die denen Bürgern in Recessu reservirte Jagd, Vögel-Fang, Schiessen und Fischerey auf der Alster zum Præjuditz nicht gedeutet, weniger die unauf hörliche Plackereyen zur Zeit und Unzeit von allerley Leuten, die nicht Erbgesessen sind, damit bemäntelt, am wenigsten aber auf das Jagen der Bürger mit Hunden, als wodurch die Wild-Bahn totaliter verdorben wird, extendiret werden sollen.

(11.) Das Jus aggratiandi in Criminalibus, vermöge des alten Herkommens, und weil solches a Magistratu immediate Imperatori subjecto durchgehends in Romano Imperio exerciret wird. Welches jedoch E. Erb. Rath in causis gratiosis parce und mit Circumspection gebrauchen, übrigens auch deßfalls nach dem neuen Reglement der Raths- und Bürger-Conventen Tit. 2. Art. 3. verfahren will.

(12.) Das Jus dispensandi in Ehe-Sachen, so weit die göttliche Rechte es zulassen, jedoch, daß auch hierinn behuetsahm verfahren, und die Dispensationes nicht sonder erhebliche und wichtige Uhrsachen denen Personen die im andern Grad der Collateral-Linie einander verwandt, auch nicht ohne deßfalls ad causas pias zu erlegende Dispensations-Gelder, nach Beschaffenheit Dispensation suchenden Vermögen, verstattet werden sollen.

(13.) Die Morgensprachen nach der in dem Reglement der Aembter und Brüderschafften gemachten Verordnung.

(14.) Die Abnützung der Wälle, in so weit, als E. Erb. Rath dieselbe nach dem Rath- und Bürger-Schluß de Anno 1684. bißhero genossen hat.

(15.) Die Aufnahm aller publiquen, geist- und weltlichen, in specie der Cämmerey Rechnungen.

(16.) Jus Legationum, welches jedoch nach Maaßgebung des Recess de Anno 1603. Art. 26. so zu gebrauchen, daß, so viel möglich, die Sparsahmkeit dabey in Acht genommen, auch aller unnöthiger Pomp vermieden werde.

(17.) Der Vorrang Deputatorum Senatus bey actibus publicis vor allen Bürgern und Einwohnern der Stadt.

(18.) Comparitio nomine Civitatis bey Solennitäten, als fremden Gevatterschafften.

(19.) Die Reception und Regalirung der ankommenden frembden Herrschafften, und deren hohen Herren Ministrorum, jedoch, daß die Regalirung nicht anders, dann mit Vorwissen und Consens der Cämmerey geschehen möge.

(20.) Jus vocandi, ut & Jus introducendi, vel installandi personas Ecclesiasticas quascunque, nach Maaßgebung der auf Veranlassung der hohen Kayserlichen Commission, von E. E. Rath und dem Collegio der Sechziger, nach vorgegangener Communication mit Rever. Ministerio und dessen ohnmasgeblichen Bedencken, der nechst zu verrichtenden neuen Kirchen- und Schuel-Ordnung.

(21.) Eines Raths Gestülte in allen Kirchen in der Stadt und deren Gebiehte, da hinein, ausser Fürsten, Kayserlichen Ministern und hohen Standes-Personen niemand gewiesen wird.

(22.) Constitutio & Denominatio aller Agenten und Hansee-Städtischen Residenten und Consulum an fremden Höfen und Städten mit dem Unterscheid, daß die ordinari gemeine Hansee-Städtischen Ministri von Bürgermeistern und Raht der dreyen Städte, Lübeck, Bremen und Hamburg, und zwar disseits, ohn Zuziehung eines Collegii, angenommen, wegen deren Salarirung aber, bey der Admiralität oder Verordneten in der Cämmerey das quantum eingeworben, die Ordinarii der Stadt Hamburg besonders verpflichtete Agenten, Procuratores und Correspondenten a Senatu angenommen jedoch über deren Honorarirung mit den Verordneten der Cämmerey tractiret, die Hamburgische Consules in Spanien, Italien, welche meriti Aulares sind, und keine Salaria geniessen, zwar von Herren und Bürgern der Admiralität entweder ad Instantiam & Recommendationem der gemeinen Ehrb. Kauffmanschafft oder Motu proprio erwählet, jedennoch sothane Wahl zu Rath gebracht und deren Confirmation, auch die behufige Vorschreiben von demselben gesuchet werden, aber über Annehmung, Honorarirung, Negotiation, und Perpetuirung anderer Extraordinarie, bey importanten Vorkommenheiten zu Ersparung der Legations-Unkosten, besonders zu Employrung der accreditirten Personen E. E. Rath mit einem der Bürgerlichen Collegiorum sich vereinbahren, und darauf das quantum denen Verordneten der Cämmerey notificiren solle.

(23.) Die Ausfärtig- und Beantwortung aller Briefe, Mandatorum, Ordinationum, Bestallungen, Contracten, nomine Senatus, vigore Recessus de A. 1603. Art. 25.

(24.) Die Zueydtnehmung aller deren, so der Stadt oder dem Rath Special-Eyde leisten, zu Revidirung der Eyde aber werden die Collegia und respective Deputationes allerdings mit zugezogen.

(25.) Erlaubung der Ohrloff zu brauen.

(26.) Collatio auf Petri, wie bis anhero seit Anno 1621. gehalten worden.

(27.) Preces publicæ & Cantus publicus pro salute Senatus, nach bißhere damit gehaltenem Gebrauch.

(28.) Cessirung der gerichtlichen Audientien und Bürgerlichen Conventen, wann jemand ex Senatu verstorben, biß dessen erledigte Stelle wieder besetzet.

Und sonsten mehr andere dergleichen wohlhergebrachte Frey- und Gerechtigkeiten, deren nicht Exprimirung aber E. E. Rath zum Præjuditz, als ob derselbe sich deren vors künfftige dadurch begeben wollen, nicht ausgeleget werden wird noch muß.

Art. VI.

Die Wahl der Herren Burgermeister, der Herren des Raths, der Herren Syndicorum, wie auch Protonotarii, Secretariorum, & Archivarii, bleibet gleichfalls E. E. Rath reserviret: jedoch, daß damit nach dem Inhalt der Recesse de Anno 1633. und 1663. wie auch nach gegenwärtigen Haupt-Recess, und in demselben allegirten Verordnungen, in specie aber wegen der bey den Raths-Männer-Wahlen nunmehro eingeführten vier Vorschlags-Herren und vier in Loß zu bringenden Eligendorum absque extensione, der im Wahl-Recess vorgeschriebenen Graduum Consanguinitatis, nach denen a Commissione Cæsarea abgegebenen Decretis de 7. & 25. Novembr. A. 1710. verfahren mit der Bürgermeister Wahlen aber es beym alten, und übrigens derer Herren Sydicorum respective Bestallung-Eydes und Honorarii halber, es bey ietziger Form, ohne alle unnöthige Neuerung, gelassen werde; Gestalten dann auch die Wahl des Rev. Ministerii Senioris, der Physicorum und vieler anderer in- und ausserhalb der Stadt, E. E. Rath, wie vor Alters, allein verbleibet und überlassen wird.

Art. VII.

Die Umbsetzung der Raths-Aembter soll jährlich nach bißheriger uhralten Usance, zu gewöhnlicher Zeit, nehmlich auf St. Matthiæ-Tag von E. E. Rath, ohne jemandes, er sey wer er wolle, Behinderung, und zwar nach Inhalt der auf vorgängige Communication mit dem Collegio der Ehrb. Sechziger neu verfertigten sub N. 2. beyligenden Rulla, beschehen.

Art.

Art. VIII.

Alle in erst angezogener Rulla specificirte Aembter und Functiones sollen hinführo entweder von Herren des Raths privative und alle in oder von Herren und Bürgern zugleich, und zwar dergestalt, wie bishero bräuchlich gewesen, und itzo würcklich sich befindet (worunter dann wegen der Wald-Deputation, auch Mehl- und Korn-Ordnung gleichfalls bey deme, was derentwegen per inferius Art. 27. Anno 40. allegata Decreta Commissionis Cæsareæ verordnet worden, sein Bewenden hat) administriret und verwaltet, in einem sowohl als andern Fall aber durch extraordinarias Deputationes, Inquisitiones und dergleichen, nicht turbiret werden, es wäre dann, daß in denenjenigen Aembtern und Functionen, deren Verwaltung denen Herren privative zukommet, von E. E. Rath selbst, entweder auf Begehren derselben, und aus sonst competirender Wahl hergebrachter Befügniß, oder aber ob salutem publicam befundener Saumseeligkeit, und anderer höchst pressanten Uhrsachen halber, eine Bürgerliche Adjunction in Vorschlag gebracht, und durch Raht- und Bürger-Schluß nöhtig befunden würden, in welchem Fall jedennoch der Numerus der zu adjungirenden Bürger, den Numerum der Herren nicht übertreffen muß, auch die Wahl sothaner Bürger E. Erb. Magistrat auß denen ihm von der Erbgesessenen Bürgerschafft zu præsentirenden tüchtigen und qualificirten Subjectis zu thun, lediglich vorbehalten ist, allermassen auch in denen Aembtern und Functionen, welche von Herren und Bürgern zusammen verwaltet werden, die bey Verbesserung des Cammer-Wesens, mit dem zu Annehmung der Fremden bestimmeten Collegio bereits gemachte Disposition und Verordnung allerdings Statt findenkan; daß nehmlich gleich wie die Herren des Raths, wann sie erweißlich genugsamer Ehehafften oder Kranckheit halber nicht erscheinen können, einen von ihren Collegiis an ihre Stelle zu schicken, befugt sind, also denen Bürgern nicht weniger, falls etwa ein oder anderer derselben Unpäßlichkeit, nothwendiger Reisen, oder anderer erweißlicher genugsamer Uhrsachen halber, nicht erscheinen können, einen von denen letzt abgetretenen Bürgern derselben Deputation zu substituiren frey stehen solle; jedoch dergestalt, daß auf dem Fall, da irgend der Ausbleibende keinen davon substituiret hätte, solches alsdann nicht attendiret, sondern die Consultation und der Schluß inter præsentes einen Weg, alß den andern fortgesetzet werde, übrigens bleibet es bey all solchen von Herren und Bürgern zugleich verwaltenden Aembtern und Functionen der Wahl, Anzahl- Beeydigung und dergleichen halber so, wie zu Zeit des Anno 1674 errichteten Windischgrätzischen Recesses es gehalten, und nunmehro in gegenwärtigem Haupt-Recess und deme inserirten Verordnungen nicht verändert worden, das Directorium, Rang und Vorsitz aber, wird E. Erbaren Raths dabey concurrirenden Deputirten von denen Bürgern gelassen, und ohne derselben Vorwissen von den Bürgern gleichwie auch ohne dieser Vorwissen jene nichts zu thun berechtiget, nichts unternommen noch verrichtet.

Art. IX.

Betreffend die vacante Lehnen und Dienste der Stadt, so hat die hohe Kayserliche Commission reifflich erwogen, daß eines Theils zu der Stadt eigenem Ruhm, zu etwelcher billigmäßiger Conservation, die E. Erbar. Raht vigore Recessuum, Anno 1603. 1633. 1674. competirenden, und in antiquissima possessione & fundamentalibus legibus gegründeten Jurium, zu besserer Bestellung derer Officiorum, und Soulagirung vieler sonst wegen Mangel des Geldes ohne Beförderung bleibenden tüchtigen und qualificirten Subjectorum, wie auch zu mehrer Einschrenckung der Bedienten Eigennutzigkeit und übeln Eingriffen die Conservirung ein und anderer besondere Geschicklichkeit, Wissenschafft und Erfahrenheit, oder anständigen Conduite, Treue und Vigilantz fordernden Diensten, E. Erbar. Rath nicht gäntzlich entzogen, andern Theils aber auch der Cämmerey, die aus der Dienst-Verkauffung seit Anno 1684. geschöpffte Zuflüsse auf einmahl nicht abgelencket werden können, und dannenhero zu gemeiner Stadt Wohlfart und Nutzen dienlich und nöhtig befunden, all solche Dienste, nach Anweisung der sub No. 3. angeführten Lista in 3. Classes, und zwar dergestalt ab- und einzutheilen, daß E. Erbar. Rath diejenige von der ersten Classe gantz ohne Entgelt, und die von der andern Classe gegen eine an die Cämmerey, oder sonst gehörigen Ort, verordenter und determinirter Massen zu erlegende leidliche Recognition-Gebühr habile und qualificirte Personen zu conferiren und zu vergeben, mithin dero Verdienste dadurch zu belohnen, führohin beständig, frey und unangefochten verbleiben, die übrigen in der dritten Classe specificirte Dienste aber von der Cämmerey pure und zum Nutzen gemeiner Stadt öffentlich an den Meistbiehtenden verkaufft werden sollen.

Art. X.

Alle Unter-Gerichte, als Land-Gerichte, an was Orth dieselbe auch geheget werden, wo-

bey aber, wegen des heiligen Geistes Dorff Borenbeck, das von der hohen Kayserlichen Commission abgegebene Decretum den 22. Decembr. Anno 1710. Laut Beylage sub No. 4. gewisses Ziehl und Maasse gesetzet, das sogenante grosse Krieges-Recht, und so weiter sollen im Nahmen E. Erbar. Raths und in Beyseyn dessen Deputirten geheget werden, und die Appellationes und Provocationes, von den Findungen, wann sonsten die Sache oder Summa Appellabel ist, an E. Erbar. Rath geschehen, und die Partheyen, und deren Beystände, nach Maaßgebung der neuen revidirten Gerichts-Ordnung, ihre Sache zu verhandeln, schuldig seyn, die Gerichte aber insgesambt von niemand behelliget, noch die dahin gehörige, oder daselbst anhängig gemachte Sachen an die auff die Justitz nicht beeydigte Collegia, ausser was der Art. 5. des neuen Reglements, der Raths- und Bürger-Conventen deßfalls zulässet, gebracht, weniger in versammleter Bürgerschafft tractiret werden, sondern jederman sich an dem, was Urthel und Recht, entweder hieselbst, oder von außwärtigen, oder auch dem allerhöchsten Richter gesprochen, ergehen wird, sich lediglich begnügen lassen.

Art. XI.

Die in Anno 1603. und 1633. Recessus festgestellete und auf Befinden der hohen Keyserlichen Commission, ietziger Zeit und Beschaffenheit nach, Laut des sub No 5. beygefügten Decreti, d. d. - - - A. c. billig verhöhete Honorirung, soll nach Maaßgebung gedachter Recess und dieses Haupt-Recessus quartaliter ohnweigerlich E. Erb. Rath von denen Verordneten der Cämmerey außgeantwortet, und unter keinem Vorwandt, er habe Nahmen wie, und rühre her von wem er wolle, hinterhalten werden.

Art. XII.

Was per Majora in einem Collegio geschlossen, dabey soll es, so viel dasselbe Collegium betrifft, sein Verbleiben haben, und einer oder ander auß sothanem Collegio solches eigenmächtig anzufechten, oder sich solchem Collegial-Schluß zu opponiren nicht berechtiget seyn, jedoch ihme, wann er auß erheblichen Ursachen damit nicht einig, sich dagegen ad Protocollum zu verwahren, freygelassen werden.

Art. XIII.

Wann ein E. E. Rath die quæstionem An? in einer Vorkommenheit gehörigen Ohrts außgemacht und fortgesetzet, haben andere, denen etwa die Expedition sothaner Resolutorum zu befördern oblieget, weiter nichts darein zu reden.

Art. XIV.

Wann dergleichen Sachen vorkommen, darauff mit andern Collegis, vor Expedition derselben, zu conferiren nothwendig und gebräuchlich, will E. E. Rath ordentlicher Weise, ohne Rücksprache mit denen, vor welche solche Sachen gehören, vor sich nichts verhengen; Solte aber die Sache allerdings keinen Verzug leiden, will derselbe, was geschehen, gehörigen Ohrts sofort notificiren lassen, zum Exempel, wann ein Erb. Rath in Fällen, darauß Weiterung erwachsen könte, einige Soldatesca außzucommandiren nöhtig befindet, da es 20. oder 30. Mann derselbe der Erb. Ober-Alten Præsidi des Collegii Convocation vermelden lassen, und da man ihrer so bald mächtig werden kan, und die Sache Verzug leidet, die Uhrsache communiciren, da aber eine grössere Anzahl auszucommandiren erfordert würde, soll, wie Herkommens, auch die Anzahl, nicht aber die quæstio An? alß welche mit den Erb. Ober-Alten außzumachen ist, in den Kriegs-Rath gebracht werden.

Art. XV.

Mandata pro nunc oder temporaria und provisionalia, wie auch diejenige so zwar vim perpetuæ legis haben, aber nur zu Befestigung der bereits vorhin durch Rath und Bürgerschafft gemachten und beliebten Gesetze abziehlen, will E. E. Rath mit Vorwissen und Einwilligung der Erb. Ober-Alten publiciren, falls aber dieselbige mit E. E. Rath nicht einig werden können, will derselbe mit denen übrigen Collegis der respective Erb. Sechziger und Hundert und Achziger darob communiciren, und deren Consens erfordern, übrigens nach dem Reglement, der Rath- und Bürger-Conventen damit verfahren.

Art. XVI.

Wenn gantz neue Gesetze zu machen, hat E. E. Rath, und gesambte Erbgesessene Bürgerschafft sich darob zu vergleichen, und ebenfalls nach der in dem Reglement von Raths- und Bürger-Conventen angewisenen Methode zu verfahren.

Art. XVII.

Zu extraordinairen Deputationen ist oben Art. 8. berührter Massen, nicht ohne erhebliche Uhrsache, zu schreiten; Solten jedennoch sich Casus ereignen, da evidens Reipublicæ utilitas dergleichen erforderte, so solle unter E. E. Raths Direction und Mittel, Assistentz einiger dessen Membrorum die Sache daselbst maturiret, und was da vorkommet, auch ob Seiten des Raths per Secretarium unum ad Protocollum genommen werden.

Art. XVIII.

Diesem nechst und damit von Seiten der löbl. Subalternen Collegiorum um somehr an d' Tag geleget werden möchte, welcher Maassen auch sie ihre obhabenden Pflichten nach, alles dasjenige beyzutragen begierig, wodurch immer mehr die Wiedereinführung völliger Ruhe und Friedens befördert, beständige Harmonie und gut Vernehmen mit E. E. Rath, wie auch zwischen denen Collegiis selbst gestifftet und beybehalten, und dieser guten Stadt voriger Wohlstandt, Aufnahme und Flor wieder hergestellet und besorget werden könte, so hat zuförderst das Collegium der Erb. Ober-Alten, die in Bürgerlichen Conventen, wie auch bey Bürgerlichen Collegiis das Directorium führen, nach dem Exempel E. E. Raths, auch freywillig und ohngezwungen die sub No. 6. befindliche Vereinigung unter sich errichtet, wie nicht weniger die Collegia der Erb. Sechziger und Hundert und Achziger eine gleichmäßige Verbindung und Union geschlossen, und darüber den Recels sub N. 7. ausgefertiget, worinn sie allerseits der Stadt und gemeines Beste, in allen und jeden Fällen und Vorkommenheiten nach Gewissen und ihren Ampts- und Bürgerlichen Pflichten sich ernstlich angelegen sein lassen, gute Verständniß und Ruhe kräfftigst unterstützen und erhalten, auch allen Schaden und Nachtheil, nach äusserstem Vermögen und mit zusammengesetzten Kräfften, von der Stadt sorgfältigst abkehren zu wollen, aus wahren patriotischen Eifer und Liebe zum Vatterland, sich respective jedes unter sich, und zusammen unter einander verbunden und anheischig gemacht haben dahingegen sie die Löbl. Collegia sambtlich und ein jedes insonderheit, alß in ihren Officiis und Functionen, der Stadt alten Verfassungen nach, hiemit bestätiget, in derer Verwaltung und Exercitio geruhig und von männiglich unperturbiret, für Gewalt und unordentlich Recht geschützet werden, in specie aber die Erb. Ober-Alten alle von ihren Officio dependirende Munia und freye Disposition über die ihnen anvertraute Gütter, Bediente und Untergehörige ins künfftig, wie vorhin, völlig behalten sollen.

Art XIX.

Und weilen absonderlich in denen vorigen confusen Zeiten A. 1694. 1695. die vorhin niemahls in Usu geweste Perpetuirung der Erb. Ober-Alten und deren Actuarii, wie auch deren ersten Salarirung, nicht weniger die in denen Wahlen bemelter Ober-Alten und der Subdiaconorum oder Hundert und Achziger eine Veränderung respective anmaßlich eingeführet und vorgenommen, solches alles aber als eine denen Grundt-Verfassungen, Recessen und Löbl. Observantz dieser Stadt e diametro entgegen laufende, auch sonst allerhandt böse Wirckungen nach sich ziehende Novation, darauf so fort von Ihrer Kayserl. Maj. durch erkandte Mandata pœnalia, inhibitoria & cassatoria, wie nicht weniger in Conformität derselben, hernachmahls von dero hohen Commission &c. Decretum d. d. 17. Sept. 1710 Laut N. 8. völlig cassiret, annulliret und aufgehoben worden, also bleibet sothane anmaßlich introducirte Perpetuirung der Ober-Alten und des Actuarii, wie auch dero ersten Salarirung nicht weniger die in den Wahlen mehrerwehnter Ober-Alten und der Subdiaconorum vorgenommenen Veränderung auch auf ewig cassiret, annulliret und aufgehoben, folglich hirmit alles auf denjenigen Fuß, und in dem Stand, wie es von Alters her, biß 1694. gewesen, wiederum gesetzet, also und dergestalt, daß die Ober-Alten einig und allein auß denen Diaconis oder Collegio der Sechziger, und zwar voriger Gewonheit nach, in Beyseyn zweyer Raths-Herren, wozu E. E. Rath diejenige, welche vorher Ober-Alten gewesen, daferne deren verhanden sind, vor andere deputiren will, die Subdiaconi aber von denen Diaconis allein erwählet werden, und übrigens die Ober-Alten nebenst ihrem Actuario in Ansehung der von Stadt-Sachen überkommenen guten Connoissance und langen Experientz hinführo Rathsfähige seyn und verbleiben, nebenst solcher Ehre der Eligibilität, jedoch keine Salaria zu geniessen haben sollen wobey aber wegen der denen ante dictum Decretum Commissionis Cæsareæ d. d. 17. Sept. 1710. in officio gestandenen Ober-Alten, und zwahr so lange sie den Ober-Alten-Standt continuiren, billig zugelegtem Douceur von 900. Rthlr. spec. es bey den anderweitigen a Commissione Cæsarea abgegebenen Decreto d. d. 7. Octob. 1710. Laut N. 9. sein völliges Bewenden hat.

Art XX.

So sind und bleiben auch die Leichnams-Geschworne, wegen des ihnen neuerlich entzogenen Kirchen-Standts und Vorsitzes in demselben, auch wegen des Vorrangs bey den Kirchlichen Administrationen, Laut Decreti Cæsareæ Commissionis, d. d. 22. Octobr. 1710. No. 10. jedoch, daß es Ratione der daselbst inserirten Samlung mit den Klingel-Beutel ebenfalls nach der alt hergebrachten Usantz gehalten werden soll, restituiret, und alles desfalls wiederum auf den alten Fuß wie es vor solcher Neuerung gewesen, gesetzet.

Art XXI.

Als bißhero die klägliche Erfahrung bezeiget hat, daß die eigentliche und wahre Qvelle in turbulenten Zeiten entstandener Confusion und Unordnung, darauß angesponnener Factionen und Unruhen, und der Stadt dadurch sowohl in der Regiments-Form selbst als auch in Justiz-Kirchen-Policey- und Militar-Sachen, und allen andern Stücken vorsetzlich zugezogenen so schweren Verfalls die je länger je mehr eingerissene Licenz gewesen, mit welcher fast ohne Unterscheid von jedweden der gemeinsten Bürger erbgesessen

gesessen oder nicht Ampts-Pflicht/ oder Vermögens halber darzu berechtiget gewesen sein/ oder nicht zu denen Bürgerl. Conventen sich einzudringen/ wider hiesiger Stadt uhralten Verfassung und Grundt-Gesetze anmaßlich unternommen/ allda allerhandt dahin nicht gehörige/ auch wohl durch die Collegia nicht gegangene Sachen und Particular-Klagten und Beschwerden/ unter der K: ohne proponiret/ die Majora durch gemachten Anhang confus und tumultuarisch/ öffters auch mit denen gewaltthätigsten Proceduren außgemacht und bewürcket/ und darüber E. E. Raths Consens mit Beyseitsetzung alles demselben schuldigen Respects, durch unzuläßige Mittel erzwungen worden/ so hat man von Seiten der hohen Kayſ. Commission für allen andern diesen so weit eingewurtzelten und zu der Stadt gäntzlichen Verderb abgeziehlten Ubel und Unordnung kräfftigst zu steuren/ der hohen Nothwendigkeit zu seyn erachtet/ und zu dem Ende ein beständiges Reglement der Raths- und Bürger-Conventen sub N. 2. errichtet/ auch auf erhaltene Kayſ. allergnädigste Ratification und Confirmation würcklich publiciret und eingeführet/ damit dadurch die bey Bürgerl. Conventen zu erscheinen berechtigte Personen/ wie auch die in öffentliche Bürger-Versammlung niemahls zu bringende Sachen determiniret anbey derwegen Convocation der Bürgerschafft Proposition-Ordnung in den Kirchspielen, des Raths Ab- oder Zustimmung, Erklährung und andere dahin gehöriger Sachen/ wie nicht weniger in Bestraffung derer contravenirenden zu haltende Modus vorgeschrieben seyn und bleiben/ mithin sothanes Reglement/ als eine von Kayſ. Majest. confirmirte Sanctio pragmatica Fundamental-Gesetz und Grundt-Veste aller übrigen Stadt-Verfassungen/ zu Beybehaltung einer regulirten Bürgerschafft und guthen Ordnung zu ewigen Zeiten fest und unverbrüchlich gehalten und observiret werden solle.

Art. XXII.

Wann ferner auch die alhiesige Aempter und Brüderschafften/ entweder unter sich selbst/ oder mit andern Aembtern und Brüderschafften zum öfftern in so harten Streit und Gewaltthätigkeit gerahten und verfallen/ daß es darüber zu öffentlichen Motibus vielmahls ausgeschlagen/ und der Stadt selbst grosse Gefahr zugezogen werden wollen/ ingleichen das Jagen der sogenanten Böhnhasen und Pfuscher viele gefährliche Excesse und Unordnungen angerichtet/ auch sonst nicht wenig übel gegründete/ und in eine widerrechtliche Licentz verkehrte Gewohnheiten sich eingeschlichen haben/ solchem Unwesen aber zu steuren/ die höchste Nothwendigkeit und der Stadt Wohlfahrt selbst erfordert hat/ als ist zu solchem Ende/ wie hinkünfftig all solchen Streitigkeiten vorzukommen/ und es wegen der Ambts-Rollen und Articulen, Gewohnheiten/ Patronen oder Morgen-Sprachs-Herren/ Alten der Aembter/ Meister/ Gesellen und Lehr-Jungen/ wie auch wegen der unzünfftigen Meister und Pfuscher Jagens zu halten/ und sonst allen künfftig vorfallenden Ambts-Sachen/ durch ein eigenes Ambts-Gerichte schleunig abzuhelffen/ das von Ihro Kayserl. Maj. allergnädigst confirmirte/ und von der hohen Commission bereits publicirte Reglement der Aembter und Brüderschafft Laut No. 12. errichtet worden/ wodurch wie denenjenigen Aembtern und Brüderschafften/ so ihre Privilegia, Articulos und Ambts-Rollen in Originalibus denen ergangenen Kayſ. Commissions-Decretis zu Folge/ beygebracht/ oder sonst eine richtige Profession erwiesen/ dieselben nebenst ihren habenden Frey- und Gerechtigkeiten bestätiget sind/ also hat man auch nachgehends die Articulos und Rullen derer Aembter und Brüderschafften/ so erst nach 1603. auffgekommen/ untersuchet/ und theils dieselben/ nach Besindung der Sachen cassiret/ theils zum Besten der Stadt beybehalten/ und nach obgedachten neuen Reglement eingerichtet/ sothane Rollen und Articulen/ derer sowohl vor als nach A. 1603. aufgekommen/ in beyliegender Lista No. 13. specificirten Aembter und Brüderschafften/ unter welchen jedoch vigore Decreti Cæsareæ Commissionis d. d. 18. Decembr. A. 1710. die alten Gesellschafften e. g. Schon-Fahrer/ Flander-Fahrer und Schiffer-Gesellschafft/ wie auch die Brüderschafften in Noht und Tod/ nach von Boodts-Leuten auf Amsterdam/ Everführer/ neuen und alten Krahns/ Fuhrleute auf Itzehohe und Lübeck/ Holtz-Handler aufn Damm/ Schorstein-Feger und dergleichen nicht mit zu rechnen sind/ durch öffentlichen Druck zu publiciren/ die Verordnung gemacht.

Art. XXIII.

Der verfallenen Justitz nach vorhergegangener Abstellung derer deßfalls eingebrachten und von dero hohen Kayserl. Commission nach Recht und Billigkeit decidirten Klagten und Beschwerden/ wiederum empohr und in ordentlichen Gang zu helffen/ mithin unter andern dardurch einen festen Grundt/ zu Wiederherbeybringung schuldigen Respects, Gehorsahmes und Liebe der Bürger und Einwohner gegen ihre vorgesetzte ordentliche Obrigkeit zu legen/ hat man die allhiesige Gerichts-Ordnung gleichfalls vorgenommen/ revidiret und verbessert/ in Fällen/ wo es nöhtig gewesen/ restringiret/ in andern extendiret/ und insonderheit mit verschiedenen von dem Collegio der Erb. Sechziger wohl erinnerten Tituln vermehret/ mithin also eingerichtet und zum Stande gebracht/ wie sie von ihrer Kayserlichen Majestät allergnädigst confirmiret/ und von der hohen Commission publiciret/ sich sub No. 14. befindet.

Art. XXIV.

Ob man zwar bey dem Gebrauch des Elenchi in öffentlichen Predigten unter denen Herren Ministerialen bißhero einen mercklichen Unterscheidt verspühret hat/ und

und allen und jeden/ die Schuld-Oel in das Feuer der innerlichen Unruhe gegossen zu haben/ nichts beygemessen werden kan/ so hat doch die von ein und andern/ zu öffentlicher Verbitterung und Auf hetzung der Gemüther, gegen ihre von GOtt vorgesetzte Obrigkeit/ und Unterdrückung aller derselben zugelegten Autorität/ Gewalt und Respects meist aus fleischlichen Affecten und Privat-Rache/ dem geoffenbahrten Worte GOttes schnurstracks entgegen/ wie auch sonsten wider die im Instrumento Pacis so hoch anbefohlene Moderation und Christliche Sanfftmuth angemassete und öffters cum scandalo omnium bonorum gebrauchte Licentz der hohen Kayserlichen Commission Anlaß geben müssen/ sothane ungezähmte Freyheit ex officio einzuschrencken/ und das Reglement sub Num. 15. wie es von Ihrer Kayserlichen Majestät allergnädigst ratificiret und confirmiret worden/ zu publiciren/ da im übrigen eine vollständige neue Kirchen- und Schul-Ordnung unter sich selbst zu errichten/ E. E. Rath und Collegio der Erb. Sechziger/ als perpetuis Ecclesiæ Mandatariis, prævia Communicatione an besagte Herren Ministeriales, und mit vernünfftiger Reflexion auf deren etwanige billige Monita überlassen worden.

Art. XXV.

Demnach denn hiesigen Militair-Staat/ der in einer solchen Stadt jederzeit mit wackern des Krieges erfahrnen Officirern und tüchtiger guter Mannschafft zu Pferde und zu Fuß versehen seyn soll damit man auch gegen ihren bestimmten vors künfftige richtig zu bezahlenden Sold/ dererselben willig- und treuen Diensten in allen zustossenden Fällen versichert seyn könne/ in einen guten Stand zu setzen/ für andern/ wegen der bishero eingerissenen grossen Confusion und daraus emergirten/ den armen Soldaten zu äusserster Calamität und Bedruck gediehenen Convenientien/ eine besondere Arbeit und Application erfordert hat/ als hat man sich auch die Remedir- und Redressirung alles dessen mit ernstlicher Sorgfalt angelegen seyn lassen/ die Reduction der Alters und Gebrechen halber zum Dienst untüchtig befundenen Leute vorgenommen/ die Anzahl der zur Defension der Stadt und Besetzung derer Posten nöhtig und zulänglichen/ und hinführo beständig zu haltenden Guarnison zu Pferde auf eine Esquadron Dragoner, und zu Fuß auf 2400. Mann determiniret/ zu deren richtigen und monatlichen Zahlung gewisse und beständige Fundos auszumachen urgirt/ und endlich darob erfolgten Raths- und Bürger-Schluß fest gestellet/ ihre Mondirung und an Statt des Commiß-Brodts zu erhaltendes Mehl besorget und regulirt/ und übrigens sowohl wegen des Stabs als Gemeinen, wegen der Fortification, Artillerie, und deren Bedienten wie auch des Commando und aller anderer darbey vorkommenden Occurrentzen und Nohtdurfften halber/ alles/ vermöge des von Ihro Kayserlichen Majestät allergnädigst confirmirten/ und von dero hohen Commission publicirten Reglements sub Num. 16. eingereichet und angeordnet/ nicht weniger auch die Revidir- und Verbesserung der alten Wahl-Ordnung von Anno 1620. laut Num. 17. veranlasset/ und von der Colonel- und bürgerlichen Capitainschafft hinkünfftig zu beobachten eingeführet.

Art. XXVI.

Von diesem negst die hohe Kayserliche Commission auch die Absicht auf den Punctum Ærarii Civitatis, und die Verbesserung des zimlich verfallenen und sonderlich durch die letzten unruhigen Zeiten sehr beschwerten Cammer-Wesens gerichtet/ und dannenhero dieses Werck dahin zu fassen/ und zu verordnen höchst nöthig erachtet hat/ daß fürs künfftig nicht allein der Stadt bereits etabilirte ordinaire Gefäll und Intraden richtig/ und den kürtzesten Weg ad Cassam gebracht/ und durch behuffige darein zu leitende Zuflüsse vermehret/ sondern auch die wegen derselben nün aller übriger/ von Zeit zu Zeit durch Rath- und Bürger-Schlüsse/ theils schon bewilligten Extra-Ordinaria an Cammer-Intraden und Contributionen/ zum Præjuditz und Nachtheil der Stadt/ eingeschlichene Mißbräuche und Unterschleiff abgeschaffet/ die Beybringung derer Restanten, vermittelst prompter Execution gegen die Saumseligen/ bewerckstelliget/ und waß sonsten dem Cammer-Wesen vortheilhafftig und ersprießlich ist/ mit gehörigen gleichdurchgehenden Ernst und Nachdruck verfüget werden möge, als ist das sub Num. 18. hierbeyliegende Reglement von Verbesserung des Cammer-Wesens mit Fleiß ausgearbeitet/ und wie von Kayserlicher Majestät allergnädigst ratificiret und confirmiret/ also von dero hohen Commission publiciret worden.

Art. XXVII.

Da ferner nicht weniger die allhier fundirte Wechsel- und Lehn-Banco, bey welcher das löbliche Commercium sich haubtsächlich interessirt befindet/ wegen des dieser an Kauffmanschafft und Negotien florisanten Stadt daraus zuwachsenden ansehnlichen Credits und Nutzens in billige Consideration zu ziehen gewest/ so ist das Anno 1699. durch ohnerzwungenen Raths- und Bürger-Schluß errichtete Reglement revidiret/ dessen Elucidation und Verbesserung/ wegen der zum Schaden des Commercii befundenen heimlichen Unterschleiffen und Eingriffen/ besorget/ die darinnen etablirte Augmentation des Numeri der Banco-Deputirten/ ausser daß man die Erb. Ober-Alten wegen ihrer ohne

dem obhabenden schweren Function, darunter zu verschonen nöhtig befunden, wie auch dererselben Ampt, sowohl ratione modi & temporis durchgehends bestättiget, der Banco aber ihrer alten Fundation nach, und in Erwegung derer Deputirten habenden specialen Verpflichtung, der ihnen Anno 1699. abgenommene Korn- und Mehl-Kauff mit Auffhebung der neuerlich eingeführten Korn-Deputation, per Decretum Cæsareæ Commissionis d d. 1. Apr. Anno 1710. wiederum zugestellet, darüber auch gegenwärtiges von Ihro Kayserlichen Majestät allergnädigst confirmirtes Reglement der Wechsel- und Lehn-Banco, nebst anhängigen Reglement des Korn-Wesens bey dieser Stadt, Laut Num. 19. publiciret worden.

Art. XXIIX.

Dem löblichen Commercio zu Besten, und daß insonderheit das so hoch importirende Wechsel-Negotium, zu Beförderung der Kauffmanschafft, in Richtigkeit und Sicherheit gestellet und erhalten werden möge, ist die in dem am 22. Jan. Anno 1711. gehaltenen Raths- und Bürger-Convent placidirte Wechsel-Ordnung Num. 20. unter Approbation der hohen Kayserlichen Commission, um solche nach Verlauff von 4. Monahten a die publicationis wegen auswertiger Kauff- und Handels-Leute zu introduciren, zum Druck befördert, und öffentlich kund gemacht, wie nicht weniger:

Art. XXIX.

Zu eben solchem Ende, damit den Mäcklern die vorgeschriebene Regul eines pflichtmäßigen Verhaltens in ihrer bey Handel und Wandel fast unentbehrlichen Function genau zu beobachten um so mehr eingebunden werde, die alte Mäckler-Ordnung innerhalb 6. Monathen zur verbesserten Richtigkeit zu bringen, und sowohl die itzige als künfftige Mäckler bey ihrer Annehmung darauf zu beeydigen, E. E. Rath und Collegio der Erb. Sechziger vigore Decreti Cæsareæ Commissionis, d. d. 13. Januar. Anno 1710. aufgetragen worden.

Art. XXX.

Wann ferner an Erhaltung guter Policey einer Stadt absonderlich gelegen, allhier aber kundtbahrer Maassen Unordnungen, Mißbräuche und Excesse fast in allen Sachen dergestalt eingerissen, daß eine vollkommene Reformation des so tieff verfallenen Policey-Wesens fürzunehmen, die Menge anderer zu regulirenden Stadt-Angelegenheiten, so gerne man auch sonst gewolt nicht zugelassen, als hat man von Seiten der hohen Kayserlichen Commission solches unter sich selbst zu bewerckstelligen, den allzugrossen zum öffentlichen Aergernüß der Auswärtigen und unvermeidlichen Verderb der Einheimischen gereichenden Ubermuth, Stoltz und Kleider-Pracht, wie auch allen andern Luxum in verschwenderischen Banqueten, Schmausereyen und dergleichen excessiven Unwesen ernstlich zu coërciren und abzustellen, mithin die göttliche Gerichte und Straffen dadurch von der Stadt abzuwenden, E. E. Rath und Collegio der Erb. Sechziger anbefohlen und überlassen, in specie aber denenselben auch per Decretum d. d. 10. Novembr. Anno 1710. aufgetragen, daß wegen des so hoch gestiegenen Stoltzes und Kleider-Pracht die alte Kleider-Ordnung nachgesehen auf gegenwärtigen Zustandt eingerichtet, die behufige und convenable Executions-Mittel sogleich dabey ausgefunden und fest gesetzet, und all solches innerhalb 6. Monahten durch eine vollkommentlich zu errichtende und von der erbgesessenen Bürgerschafft zu approbirende neue Kleider-Ordnung abgethan, mit vollenzogen, folglich dieselbe durch den Druck publiciret und eingeführet, auch darob ernstlich gehalten werden, und eben die Krafft, als wenn es unter der hohen Kayserlichen Commission Autorität wäre gehandelt und geschlossen worden, haben solle.

Art. XXXI.

Wegen deß in dieser Stadt leider zum Verderb und öffters völligen Ruin vieler wackerer Bürger und Bürgers-Kinder je mehr und mehr einreissenden grossen Spielens in Karten und Würffeln, ist auff Befehl der hohen Kayserlichen Commission, das deswegen am 23. Febr. 1709. publicirte Mandat von E. E. Rath sub N. 21. revidiret, und in denen nöthigen passibus geschärffet worden, deme dann hiemit die vigore Decreti Cæsareæ Commissionis d. d. 10. Nov. 1710. bereits gemachte Verordnung angehenget, und nochmahls ernstlich dahin wiederholet wird, daß die Herren der Wette und des Gerichts durch ihre Bediente oder andere zu adhibirende Leute, ob solchem Mandat contravenieret worden oder werden möchte, fleißig erforschen, und auf Befinden schleunige Execution thun, widrigen Falls aber selbst in die von denen Contravenirten verwürckte Straffen, um solches ex proprio zu zahlen, verfallen seyn, ausser denen zwey Wedde-Herren aber auch die ältesten zwey Ober-Alten alle Jahr, wie solchem allen nachgelebet worden, untersuchen, und es E. Erb. Rath zur weiterer Beobachtung kundt thun sollen.

Art. XXXII.

Was für Unheil der ohngescheut und ohne Unterscheid verstattete Druck allerhandt verdächtiger und heilloser, der Stadt höchst schädlicher Bücher, Streit-Schmäh- und Schandt-Schrifften alhier angerichtet, hat leider die Erfahrung mehr als zu viel gegeben, solchem nach ist unter Approbation der hohen Kayserlichen Commission die Buchdrucker-Ordnung revidiret, und wie sie sub Num. 22. hirbey befindlich, zu deren Steiff- und Fest-Haltung öffentlich eingeführet, anbey auch vigore Decretorum Cæsar. Commissionis, d. d. 21. Novembr. 1710. & 30. Jan. 1711. weitere Verordnung gemachet worden, daß führohin in Theologicis Senior Ministerii die Censur entweder selbst verrichten, oder nach seinem Belieben einem anderm Membro Ministerii, welches ohne Gegen-Rede solche Arbeit über sich zu nehmen hat, auftragen, und dann das Buch oder Tractätlein, falß dabey nichts zu erinnern, gedruckt, und widriegen Falß verworffen, in Politicis und sondern Sachen aber ein graduirter, dieser Stadt mit Eydt und Pflicht verwandter Rechts-Gelahrter, welcher dafür ein Gewisses, entweder von dem Autore oder Verleger eines jeden Buches, oder Tractätleins zu geniessen hat, zu solcher Censur constituiret werden, beyderseits aber und sowohl jene als dieser vor das, so jeder censiret, zur Red und Antwort gehalten seyn, auch jedes mahl ein Exemplar von allen hier gedruckten Büchern zu der Stadt Bibliotheque gratis geliefert, wie nicht weniger allen in dieser Stadt oder deren Territorio befindlichen Buchdruckern, daß sie absque prævia Censura hinführo durchauß nichts drucken, auch denen Buchführern, Buchbindern und sonst jedermänniglich, daß sie an andern frembden Orthen gedruckte, der Stadt innerlichen Zustandt nachtheilige Tractaten und Schrifften, wie auch andere verdächtige Sachen und Pasquillen nicht verkauffen, mittelst eines von E. E. Rath, durch öffentlichen Druck und Anschlag zu publicirenden Mandat, bey nahmhaffter Geld, oder nach Befinden, Leibes-Bestraffung ernstlich verbothen werden solle.

Art. XXXIII.

Alß auch zum harten Bedruck des darüber zu Gott seufftzenden Armuths der leydige Mißbrauch eingerissen, daß in Back- und Verkauffung des Brodts, nach Proportion der theuren und wohlfeilen Zeiten, die Grösse und Gewichte nicht jederzeit juste observiret worden, so hat die Hohe Kayserliche Commission die alte Brod-Ordnung, de Anno 1633. zu revidiren, pro ratione temporis & status Reipublicæ præsentis zu extendiren und zu verbessern, insonderheit aber den Punctum visitationis, und wie sowohl die contravenirenden Becker, als der Morgen-Sprachs-Herr und übrige Visitatores, wann selbige aut Committendo aut Omittendo in ihren deßfalls tragenden Ambt ins künfftige pecciren, zu bestraffen seyn, wohl und ohne regard auf eines oder des andern Persohn und Standt, zu entwerffen eine besondere Raths- und Bürger-Deputation ernennet, die von derselben revidirte und abgefassete Brod-Ordnung, sub Num. 23. per decretum d. d. 25. Nov. Anno 1710. approbiret, auch solches durch den Druck zu publiciren, und zu allerseits genauen Observantz einzuführen anbefohlen, ingleichen wie es wegen der in einer vor monathlichen Frist zu bewerckstelligenden Revidirung, deß Brodt-Schragens und des von denen etwa bestrafften Beckern zu suchenden Remedii Restitutionis gehalten werden solle, per Decretum ulterius d.d. 3. Febr. Anno 1711. die fernere Verordnung gemacht.

Art. XXXIV.

Wegen der errichteten und zum Versuch nur erst auf zwey Jahr, durch Raths- und Bürger-Schluß beliebete, auch von der Hohen Kayserlichen Commission per Decretum d.d. 29. April. Anno 1710. approbirten Bier- Accis- auch Brau- und Contoirs-Ordnung, Num. 24. ingleichen wegen Regulirung, der mit gleichmäßiger Approbation E. E. Raths und erbgesessen Bürgerschafft, wieder auf das alte Quantum zu setzenden Wein-Accise, und darüber innerhalb zwey Monathen zu errichtenden neuen Ordnung und andern dergleichen, wird es bey dem, was desfalls in obangeführten Reglement, von Verbesserung deß Cammer-Wesens bereits verordnet, allerdings gelassen.

Art. XXXV.

Die Gaßen und Strassen der Stadt rein und sauber zu halten, und dadurch aller, sonderlich bey contagieusen Läufften auß dem außgeworffenen Koht und Unflath sich leichtlich ereigenden Inficirung der Lufft und ansteckenden Kranckheiten vorzubeugen, ist die neue Gaßen-Ordnung, sub Num. 25. auf Befehl der Hohen Kayserlichen Commission, und unter dero Approbation errichtet, wie auch dero Decreto d. d. 6. Febr. 1711. zu Folge, der Verpachtungs-Contract geschlossen, und zum Stande gebracht worden.

Art. XXXVI.

Wegen der von denen alhiesigen privilegirten Apoteckern, vielfältig eingeklagten Turbationen und Eingriffen, hat man nach Anleitung deß Windisch Grätzischen Recessus, das von Ihro Kayserlichen Majestät allergnädigst confirmirte Reglement oder so genannte Apotecker-Ordnung Num. 26. außgearbeitet, und also auch diesen Beschwerden dadurch abgeholffen, allermassen dann ferner auch die hiesige Cämmerey, laut Decret von 25. Nov. 1710. schuldig und gehalten seyn solle, oberwehnten Apoteckern das ihnen verkauffte Privilegium, so lange sie sich Contracts-mäßig aufführen zu gewehren, und hin und wieder in Gericht und sonsten, so viel an ihr ist, hierinnen beyzustehen, und zu helffen, oder allen Fals die Eviction zu præstiren.

Art. XXXVII.

So ist auch die allhier recipirte sowohl Portugisische als Hochteutsche Judenschafft durch das besonders errichtete, von Ihro Kayserlichen Majestät allergnädigst confirmirte, und von dero hohen Commission publicirte Reglement, Num. 27. einzuschrencken und ihres Verhaltens halber ihnen Ziehl und Maße zu setzen, nöthig erachtet worden.

Art. XXXIIX.

Und gleichwie auch allsolchen bißhero nach einander eingeführten oder auch etwan unten in diesem Haupt-Recess, in Puncto der abgethanen Gravaminum, nach weiter vorkommenden, zu wieder Herstellung und Conservation dieser guthen Stadt vorigen Ruhe und Wohlstandes, gemachten heilsamen Verfassung, Reglement und Verordnungen, bereits Anfangs besagter Massen, der Recess von Anno 1603. benebenst den Windisch Grätzisch, und denen andern post 1603. durch ungezwungenen Raths- und Bürger-Schlüsse nach und nach, biß dato, gemachten und laut Num. 28. beyliegender Liste expresse specificirten Recessen, auch gegenwärtigen unter der hohen Kayserlichen Commission Autorität errichteten schlüßlichen Haupt-Recess selbst, in künfftigen Zeiten pro Bali & norma, des allhiesigen Stadt-Regiments und innerlichen Verfassung gesetzet sind, und nach darüber von Ihro Kayserlichen Majestät erfolgter allergnädigster Confirmation und Ratification, als ein ewiges, unumstößliches fundamental-Gesetze zu immerwährender Observantz und Gelebung in allen und jeden Puncten, Articulen und Clausulen, Inhaltung- und Meynungen gesetzt und conserviret seyn und bleiben müssen, also sollen und müssen auch alle und jede von der hohen Kayserlichen Commission, zu Abhelffung vielfältiger sowohl publiquen als Privat-Beschwerden, in Judicialibus ac Extrajudicialibus, in specie in derer tumultuarie und widerrechtlich abgesetzten Raths-Glieder und alten verschiedenen Aembter, auch mehr andern Restitutions-Sachen, abgegeben und ergangene Decreta, Decisa und Verordnungen in ihren vollen Kräfften und Würden bleiben, und E. Erb. Magistrat, Krafft seiner in dem Unions-Recess gethanen theuren Zusage, über solchen allen steiff, feste und ernstlich zu halten verpflicht seyn, welchen dann zugleich hiermit, nebst dem Collegio der Erb. Sechziger, die zwar per Decretum Cæsareæ Commissionis d. d. 2. Aug. 1709. schon anbefohlene, aber bißhero unterlassene Revidirung, und ad statum præsentem zu accommodirende Einrichtung der gröstẽ Theils per desuetudinem aut leges posteriores aufgehobenen, jedoch mehr aus alter Gewohnheit als sonderbahren Nutzen, alle Jahr einmahl öffentlich abzulesenden so genannten Buhrsprache nochmahls aufgetragen und anbefohlen, und dazu ein Termin von 6. Monathen angesetzet ist.

Art. XXXIX.

Da hingegen sind und bleiben alle vor Anno 1603. gemachte der gesunden Vernunfft, Innhalt des Recesses und Stadt-Buches de eodem Anno, wie auch andere unstreitigen Gründen nach bereits abolirte und cassirte Stadt-Recesse hiermit völlig und dergestalt cassiret, aufgehoben und abgethan, daß selbige so vor als nach zu Recht beständig, quoad formam internam regiminis, und in allen und jeden die Stadt insgemein oder Privat-Personen betreffenden Angelegenheiten hinkünfftig pro lege fundamentali nimmermehr gelten und gehalten seyn, und weder von E. Erb. Rath und der erbgesessenen Bürgerschafft conjunctim, noch von einem Theil derselben separatim, am wenigsten aber von einem privato, ausser in denjenigen Puncten, welche mit gegenwärtigen Haupt, und denen in selbigen post Annum 1603. 24. Nov. Articuli præcedentis specifice behaltenen und confirmirten Recessen übereinstimmen, dafür allegirt und sich darauf bezogen werden solle; In dessen Conformität auch der ausserhalb dieser Stadt und dero Gebiet zum Druck beförderte, und von vielen schon mißbrauchte so genannte Nucleus Recessuum Hamburgensium, wie nicht weniger das gedruckte so rubricirte Manifest bürgerlicher Freyheit, nebenst allen andern dergleichen zur Auferweckung innerlicher Trennung und Unruhe in dieser Stadt von boshafften Gemüthern abgezielten und herausgegeben gefährlichen Tractätlein und Schrifften vor jetzo und hinkünfftig allezeit verworffen und cassiret wird.

Art. XL.

Die von der erbgesessen Bürgerschafft, auf Instantze der hohen Kayserlichen Commission, mit derselben die vorfallende Stadt-Angelegenheiten abzuhandeln, Bevollmächtigte, und pro Mandatariis cum libera & salva Ratificatione constituirte Deputatio Centum Viralis oder der hundert Männer cessiret, nach geendigten diesen Kayserlichen Commissions-Negotio von selbsten, übrigens aber sind und bleiben nebenst der obangezogenen Korn-Deputation und so genannten per Decretum Cæsareæ Commissionis d. d. 6. Nov. Anno 1710. schon cassirten Wald-Deputation, auch die An. 1698. von E. Erb. Rath selbst zu Verhütung grossen Unheils wegen angedroheter Inquisition des Cammer-Guths in Vorschlag gebrachte, und von der Bürgerschafft und nachmahls certo modo applacidirte so genañte Rechen-Cammer, ingleichen die von der Bürgerschafft Anno 1705. gemachte Deputation der Funffziger, und in genere

genere alle andere dergleichen Deputationes, welche in denen unruhigen Zeiten tumultuarie eingeführet worden, und währender dieser hohen Kayserlichen Commission und Function nicht verrichtet und exerciret haben, per Decretum d. 2. Martii Anno 1711. Num. 29. jetzt und inskünfftige cassiret, aufgehaben und für null erkläret.

Art. XLI.

Nicht weniger sollen alle und jede bey vorigen turbulenten Zeiten von unruhigen, und mit Administrirung ordentlicher Justitz nicht vergnüget gewesenen Köpffen, an das Collegium der Erb. Ober-Alten und übrige Collegia subalterna, oder öffters mit deren Vorbeygehung so gleich an die Bürgerschafft selbst gebrachte, und bey denenselben annoch liegende Klagten, Beschwerden und Processe, sowohl in criminalibus als civilibus, um so mehr, als dergleichen Leute deren rechtliche Erledig- und Abhelffung bey der hohen Kayserlichen Commission nicht gesuchet, und welche Sachen in die Bürgerschafft nicht gebracht werden können, fürs künfftige in dem Reglement der Raths- und Bürger-Conventen vorgeschrieben und verordnet ist, vigore Decreti Cæsareæ Commissionis den 2. Martii Anno 1711. Num. 30. auf ewig dergestalt abolitet und annulliret seyn und bleiben, daß dieselben nimmermehr gereget, oder in der Bürgerschafft angesprochen und abgehandelt werden mögen.

Art. XLII.

Gleichwie nun durch oben angeführte unter der hohen Kayserlichen Commission Autorität errichtete heilsame Verfassung, Reglements und Verordnungen, ingleichen dasjenige, was dieser Haupt-Recess ferner in sich hält, Gravamina Senatus contra Cives erlediget, auch der gröste Theil derer a Civibus contra Senatum geführten Gravaminum und Beschwerden bereits abgethan sind, also ist weiter durch das ad Senatum d. d. 31 Octobr. A. 1710. erlassene Decret decidiret, und per Decretum ulterius den 7. Nov. ejusdem Anni wiederholet worden, daß die notorie nicht lange eingeführte Neuerung in extrajudicialibus die Supplique a parte, und das Decretum, so gemeiniglich nur ein Communicetur ist, auch a parte zu insinuiren, abgeschafft, und es mit Insinuirung derer Decreten extrajudicialiter auf den alten Fuß gesetzet, einfolglich jeder Supplique ein behöriges Decret, es mag ein blosses Communicetur oder von anderer Art seyn, annectiret, oder in dorso derselben geschrieben und durch den Brock-Voigt für die in seinen Schragen determinirte Gebühr denen Partheyen zugleich insinuiret werden, des Schenckens noch Rathhauß-Schliessers Dienst auf die Condition derer Extrajudicial-Decreten niemahlen weiter zum Verlauff angeschlagen, und also die Bürgerschafft von dieser beschwerlichen Last der Extrajudicial Decreten hinführo befreyet werden und seyn sollen, ingleichen ist vigore ejusdem Decreti d. d. 7. Nov. fest gestellet, daß hinführo kein Stadt-Bedienter, er mag ein Salarium aus der Cämmerey geniessen oder nicht, zu bürgerlichen Officio weiter gezogen werden, und diejenigen, welche dato zugleich in der Stadt und bürgerlichen Officiis annoch stehen, die letztere so fort niederlegen sollen.

Art. XLIII.

Nicht weniger ist vigore Decreti Cæs. Commissionis d. d. 21. Nov. 1710. wegen der dieser Stadt, auch wohl durch Vorschub allhiesieger billig mit Ernst zu bestraffender Leute, bißhero entzogenen und andern Orthen zugewachsenen Nahrung E. E. Rath und Collegio der E. Sechziger, die Stifftung eines Porto franco wohlmeynentlich recommandiret, wie auch E. E. Magistrat die Beybehaltung der Regalien dieser Stadt, als Zollen ꝛc. sich ferner hin aller Sorgfalt angelegen syn zu lassen, angewiesen, ingleichen die Eintcichung der Alster, wo durch denen Mühlen das Wasser benommen wird, ex Officio einzusehen, und die publique Nothdurfft innerhalb 6. Monathen zu besorgen, mithin die Becker, Brauer, Holtz-Handler klagloß zu stellen, ebenfalls E. E. Rath und Collegio der Erb. Sechziger aufgetragen, ihnen auch dabey absonderlich wohl zu überlegen, und darauff zu reflectiren anheim gestellet worden, ob nicht die zur Arbeit ins Spinhaus condemnirte Mañes- und leichtfertige Weibes-Personen zur Stadt-Arbeit zu gebrauchen seyn mögen, wegen des schädlichen Außbauens auf das gemeine Guth aber, und von denen Kirchspel-Herrn mit mehrern Fleiß zu beobachtenden Ambts, auch zum Effect zu bringenden Besichtigungen, hat man wegen dazu erforderender geraumer Zeit E. E. Rath, und Collegio der Erb. Sechziger einen Terminum von 16. Monathen angesetzet, und binnen denselben gebührenden Wandel ohnfehlbahr zu schaffen, und nach Befinden zur Execution ernstlich und ohne Ansehen der Persohn zu bringen.

Art. XLIV.

Indem ferner per Decretum Cæsareæ Commissionis, d. d. 13. Jan. 1711. das von Collegio der Erb-Bürger, über die occasione deß von E. E. Rath von 8. Octobr. 1703. demselben proponirten auch den 15ten darauff placidirten und hernach publicirten Mandati entstandene grosse und schwere Weitläufftigkeiten, geführte Gravamen um so mehr, als die Gefangene auff der Prætorum deßfalls gehaltene Nachfrage nichts davon wissen wollen, von selbst cessiret, die Vor-

beyfahrt Holtzes, Korns und dergleichen auf dem Elbstrom, vor die hohe Kayserliche Commission nicht gehöret, und das Gravamen wegen Decimation derer alhiesigen Canonicorum, und übrigen von denenselben mit zu tragenden Oneribus zur Litis pendentz in Camera verwiesen ist, als wird per idem Decretum verordnet, daß der 69te Art. Recessus, de Anno 1603. wegen Kundt-Machung derer Stadt-Privilegien nicht von den Bürgern insgesambt sondern von denen bürgerlichen Collegiis verstanden, und solcher Gestalt hiermit declariret, zu Abhelffung aber derer von denen alten der Wasser-Kunst und Brunnen-Verwanten führenden Beschwerden, die Verderbung deß Wassers in der kleinen Alster, durch das Kathun-Drücken und Spühlen betreffent, E. E. Rath und Collegio der Erb. Sechziger sichere Mittel und Wege vorzuschlagen committiret sein sollen, da übrigens auch ein Theil derer Gravaminum civicorum, unter denen hirnegst abgethanen Gravaminibus Commercii seine Erledigung findet.

Art. XLV.

Was nun die in Articulo præcedenti, erst bemelte Gravamina deß löblichen Commercii, so weit selbige ebenfallß nicht schon durch obige Verordnungen gehoben sind, anbelanget, so ist die so genante Ahlerisch und Kohlbrandische Sachen, in dem angesetzten Termin von 4. Wochen judicialiter völlig abzuthun, E. E. Rath aufgetragen, wegen der Zoll-Bedienten, deren mehrister Theil auff ihren Collegio zu Regulirung der Ambter approbirten Schragen, die Dienste gekaufft haben, sollen die Sportulen besser reguliret, alle Abusus abgestellet, und solches zwischen E. E. Rath und Collegio durch aparte Conferenzen binnen einer Zeit von 8. Monathen ohnfehlbahr eingerichtet und außgemachet, ingleichen, da nunmehro ein neuer Hofemeister erwählet und constituiret, soll hinkünfftig es mit dessen Wahl, wie bey dieser letzern geschehen, gehalten, dieser Dienst aber wegen darzu erforderter sonderbahrer Treue und Geschicklichkeit, eines tüchtigen Subjecti von der Cämmerey niehmahlen an den meistbiethenden verkaufft, hingegen die alte Ordnung des Hofemeisters revidiret und verbessert, und solches gleichfallß in Termino von 8. Monathen vollzogen werden, so ist auch wegen Außdüpung und Reinigung der Haven, Bäummen und Flehten, das Düpe-Mandat Num. 31. publiciret, und die Düpe-Herren nach dem Unions-Recess ihr Ambt fleißig zu beobachten und die Verbrechere ernstlich zu bestraffen angewiesen worden.

Art. XLVI.

Damit der Strohm biß an die Stadt navigabel erhalten und dem bereits so weit ein gerissenen Ubel des herunter führens gantzer Sand-Berge, und deren Einschittens zwischen Altena und Neumühl, wie auch des Bauens biß in den Strohm hinein abgeholffen werde, will die hohe Kayserliche Commission wegen dieses zu Erhaltung des Commercii, so nöthigen und angelegentlichen Wercks, auff deßfalß von E. E. Rath gethanes geziehmendes Ansuchen, ihre gute Officia bey dero allerhöchst und hohen Herren Principalen der Stadt dahin angedeyen lassen, daß, wie daran auch nicht wohl zu zweiffeln, dererselben hohe Assistenz hierinnenfalß bewircket, und welcher Gestalt solches dem ungehinderten Fluß des Reichs freyen Elb-Strohms nachtheilige Wesen zu verbessern seye, die behusige Sorge getragen werde, deme zu Folge man dann E. E. Rath gleichfalß alle nöthige und diehmsame Mittel und Præcautiones darunter ferner hin, wie zum Theil bereits geschehen, behöriger Ohrten anzuwenden und vorzukehren, mithin dieses Gravamen Commercii völlig zu erledigen, bestens recommendiret und aufgetragen hat.

Art. XLVII.

Gleichwie E. E. Rath mit dem Collegio der Erb. Sechziger, daß der Schlotische oder so genannte Flänische Hering-Handel ein freyer Handel seyn solle, nicht nur fest gestellet, sondern auch zu demselben eigene von der Schonen-Fahrer Compagnie nicht dependirende Packer und Marker nebst eigenen Circkel- und Marck-Zeichen consentiret hat, also soll auch die Handlung mit den Nordischen oder Berger Hering gleicher Gestalt frey gegeben seyn, und sothaner Hering nach dem von E. Erb. Rath der hohen Kayserlichen Commission bereits erstatteten Referat und Vorschlag an einen gewissen dazu benennenden Orth aus den Schiffen ans Land gebracht und aufgeleget, daselbst öffentlich durch dazu zu bestellenden Wracker und Packer eingepacket, mithin daß solches geschehen, die zu einen offenbahren und so fort in die Augen fallenden Unterscheid von Fichten- oder Tannen-Holtz dabey zu gebrauchenden Fustagien oder Tonnen, mit einem besondern Marck und Zeichen gehörig gemercket und bezirckelt, und folglich damit, als mit Nordischen und Berger-Hering sowohl inn- als ausserhalb der Stadt sicher und ohne Betrug gehandelt, auch deßfallß das gantze Monopolium, und zwar dergestalt, daß einem jeden Kauffmann mit allerhandt Sorten von Hering zu handeln freystehe, auch gehaben, übrigens aber die Klagten, sowohl wegen unrichtiger Packung der Hering und Schullen, als über unrechten Gewichte des Trahns, durch behusige Verordnungen und Reglements abgestellet, wie nicht weniger auch das Gravamen, wegen der so geheim gehaltenen Zoll-Rull, durch derselben Revidir- Verbesser- und mittelst öffentlichen Drucks zu bewerckstelligenden Publicirung, wie es die Billigkeit ohne dem erfodert, forderſamst abgethan werden.

Art. XLIIX.

Dieweilen dem löblichen Commercio, sowohl in Kriegs-Zeiten wegen der feindlichen Caper, als in Friedens-Zeiten wegen der Türckischen See-Räuber, die Convoy-Schiffe unentbährlich, und der darzu bewilligte nöhtige Beytrag E. Erb. Raht ohnweigerlich abzuführen ist, derselbe auch von dem aus der Admiralität subdeputirten Convoy-Collegio dazu allemahl sicherlich verwandt, davon richtige gute Rechnung geführet, und von dem gesamten aus einem Herrn Bürgermeister, vier Rahts-Herren und noch mehren, nehmlich 6. specialiter beeydigten deputirten Kauffleuten und zwey Schiffern bestehenden Admiralitäts-Collegio alljährlich abgeleget, anbey übrigens befunden wird, daß der in Friedens-Zeiten etwa gesammlete Uberschuß nachhero durch die in denen erfolgten langwierigen Kriegen gehaltene viele und schwere Convoyrungen sich wieder consumire. Als wird es wegen der a Commercio prætendirten nur Confusion und vielen Inconvenientien unterworffen Inspection derer ohne dem von authorisirten und specialiter beeydigten Kauffleuten, über die Administrirung solcher Gelder haltenden Bücher annoch auff dem alten Fuß gelassen, jedoch, daß auff des löblichen Commercii Begehren dessen Deputatis von dem Zustandt und Uberschuß generaliter Nachricht gegeben werde. Wie dann ingleichen wegen der a Senatu ad Commercium, und vice versa a Commercio ad Senatum per Deputatos zu bringenden, und des Commercii Wohlfahrt betreffenden Angelegenheiten, und dabey verlangten Præsentation derer zu wählenden Admiralitäts-Bürger, es bey der bisher observirten Praxi und Verordnung, in specie auch der letztern halber bey deme, was in der neuen Gerichts-Ordnung, Titulo von dem Admiralitäts-Gericht, disponiret worden, sein völliges Bewenden hat.

Art. XLIX.

Die mit der Stadt Lübeck revidirte und bereits eingeführte Fuhr-Ordnung auff Lübeck, soll durch den Druck forderſamst publiciret, und deren Festhaltung quovis modo besorgt werden: Wegen der Umfart aber derer Fuhrleute von Breßlau, Leipzig und andern Ohrten, wie auch, damit die Zölle dieser Stadt durch die Umfahrt zu Wasser nicht weiter zu kurtz kommen mögen, wird die bereits oben angeführete, und vigore Decreti d. d. 21. Novembr. 1710. E. E. Raht und Collegio der Erb. Sechziger recommendirte Stifftung eines Porto franco, oder Erlaubniß einer unbeschwerten Durchfuhr fremder Kauff-Waaren mit dem löblichen Commercio förderſamst in Deliberation zu ziehen, und zu dessen und der Stadt selbst dependirenden Wohlfahrt und Aufnahm, dieses Gravamen durch einen zu fassenden gedeylichen Schluß gäntzlich abzuthun, hiemit wiederholet: Anbey zugleich E. E. Raht anbefohlen, daß ob denen, wegen der fremden Bürger, und von denselben, ohne der Stadt sich verwandt zu machen, treibenden Handels und Factoreyen, auch etwa von hiesigen Commercianten und Bürgern selbst darunter spielenden Collusionen und Unterschleiffen bereits gemachten oder noch weiters zu errichtenden Verordnungen steiff und eifrigst gehalten werden solle.

Art. L.

Da auch Commercium verlanget hat, daß in allen gedruckten Contracten das geschriebene dem gedruckten vorgezogen, und in judicando darauf reflectiret werden möchte, man aber in der zwischen E. Erb. Raht und besagtem Commercio veranlasseten Conferentz der Meynung gewesen, daß, zu Verhüttung vieler Disputen und Processen, ein neues Formular von Policey zu concertiren, und publica Authoritate zu introduciren nöhtig were, als ist solcher Punct, um denselben in einer Zeit vor 3. Monaten auszumachen, E. E. Raht und Collegio der Commercien überlassen, und endlich auch zu billigmäßiger Abstellung deswegen derer zwischen den Schiff-Bauern und deren Taglöhnern ehedem entstandenen vielen Streitigkeiten, und dadurch dem löblichen Commercio zugezogenen Schadens eingeführten Gravaminis, die Ordnung der Schiffs-Zimmerleute revidiret, und dergestalt, wie sie sub Num. 32. befindlich, entworffen, und unter Approbation der hohen Kayserlichen Commission publiciret worden.

Art. LI.

Demnach auch GOtt der Obrigkeit das Schwerdt, das Böse damit zu bestraffen, in die Handt gegeben, welches aber derselben diejenigen Friedens-Stöhrer entrissen, so vermittelst ihrer Præpotentz und gemachten starcken Anhanges diese gute Stadt bißhero und sonderlich in den letzten turbulenten Jahren verwirret, und in Unruhe gebracht, alle Obrigkeitliche Autorität, Gewalt und Respect unter den scheinbahren Prætext bürgerlicher Freyheit aufs hefftigste unterdrücket, und an statt derselben eine elende Sclaverey eingeführet, mithin durch ihren gottlosen Betrieb den schweren Bedruck, so vieler tausend darunter unschuldig leidenden Seelen, mit augenscheinlich bevorstehender Gefahr eines totalen Ruins der Stadt und aller ihrer Bürger und Einwohner, vorsetz- und geflissentlich beschaffet und verursachet haben, als hat zu wieder Her- und Fest-Stellung des innerlichen Ruhe-

Ruhe-Standes und künfftiger guter Harmonie und Vernehmens zwischen E. E. Raht und der erbgesessenen Bürgerschafft, wie auch zu Außrottung aller ferneren dieser guten Stadt so höchst schädlich und gefährlichen Factionen, sothane Uhrheb- und Stifftere solches zugezogenen Unheils und schweren Verfalls so viel man deren habhafft werden können, sich so fort zu bemächtigen und dieselbe ihren Verdiensten nach zu bestraffen, die Gerechtigkeit selbst erfordert und die hohe Kayserl. Commission, E. E. Magistrat als der vorgesetzten ordentlichen Obrigkeit darunter nach Recht, Gewissen und besten Wissen dergestalt, wie er es vor Gott, Kayserlicher Majestät, und der ehrbahren Welt dermahleins zu verantworten sich getrauen könne, zu verfahren, Krafft habender Kayserlichen Macht und Gewalt anbefohlen und aufgetragen, auf dessen Veranstaltung dann die Fiscalischen Processe wider einen jedern insonderheit angestellet, fortgesetzet und getrieben, die respective Findungen und Urtheile des Nieder- und Ober-Gerichts, nach reifflicher und wolbedächtlicher Untersuch- und Uberlegung aller darbey vorgekommenen Umständen, und darüber gepflogener behöriger Deliberation abgefasset, in denen schweresten und führnehmsten Processen, die völlige Acta nebst denen durch die sämbtliche subdelegirte Herren Ministros, von deren hohen Herren Principalen selbst eingeholten, und beygefügten Votis zu ihrer Kayserlichen Majestät, allergnädigsten final-Resolution übersandt, und nach deren Einlangung außgesprochen, publiciret und vollenzogen, auch um aller Welt den klahren Beweiß eines nach Recht und Gewissen gehegten unpartheiligen Criminal-Gerichts desto mehr für Augen zu legen, die Acta des Nieder- und Ober-Gerichts zum öffentlichen Druck befördert werden.

Art. LII.

Damit aber nach diesen allen die zu gäntzlicher Ruhe und Retablirung des vorigen Wohlstandes, Flor und Auffnahms dieser dem heiligen Römischen Reich, und insonderheit dem Niedersächsischen Kreiß so angelegentlichen guten Stadt, einig und allein abgezielte Kayserliche allergnädigste Intention, und der gleich Anfangs vorgesetzte End-Zweck, dieses gantzen Kayserlichen Commissions-Geschäfftes um so vollkommener und glücklicher erreichet werde, so wird unter Ihro Kayserlicher Majestät, dem nechst hierüber auszuwirckenden allergnädigsten Confirmation und Ratification, von dero angeordneten hohen Commission, Krafft habender Kayserlichen Macht und Gewalt, die Stadt in Kayserliche allerhöchste Gnade und Hulde wiederum auff- und angenommen, und derselben, wie auch allen und jeden ihren Bürgern und Einwohnern eine generale und vollkommene Amnestie ertheilet, also und dergestalt, daß alles dasjenige, was von ihnen insgemein, oder von einen oder andern sambt und sonders, wider Ihro Kayserlichen Majestät allerhöchste Autorität und Respect, insonderheit gegen dero vormahls allergnädigst verordnete sowohl als noch fürwährende hohe Commission und wider der Stadt Wohlfahrt selbst biß anhero vorgenommen oder gehandelt worden, wie solches auch seyn möchte, auß Kayserlicher allerhöchster Clementz und Gütigkeit condoniret, und nicht geahndet noch gestraffet werden, sondern gäntzlich auffgehoben seyn; gleichwie aber hierin diejenige, welche theils nach angestelleten Fiscalischen Processen, durch Urtheil und Recht entweder bereits condemniret oder versetzet, theils Fiscaliter zwar angeklaget, jedoch wegen der von ihnen selbst gestiessentlich gemachten Aufzüge, durante hac Commissione Cæsarea, noch nicht verurtheilet worden, wie auch die selbst, aus Trieb ihres bösen Gewissens und Furcht der wohlverdienten Bestraffung, die Flucht ergriffen, und sich ausserhalb der Stadt und deren Territorio gesetzet, oder sonsten an den obgeschwebten gefährlichen Stadt-Troublen, als woran sonderlich die bey deren bekanten Christian Krumholtz, von Christian Lieben geschriebenen calumnioſen und seditioſen Schrifft so sehr interessirte, Johann Nordhoff, und denen tumultuirenden bedienet gewesene Advocat, Hinrich Kummerfeld, vielen und grossen Antheil gehabt haben, ausdrücklich außgenommen, und darunter nicht verstanden sind; Also sollen alle der Stadt übrige Bürger und Einwohner fürderhin ruhig, Ihro Kayserlichen Majest. und dem H. Römischen Reich getreu und gehorsahm verbleiben, E. E. Magistrat gebührenden Respect, und Ehr erweisen, sich aller gefährlichen Correspondentz enthalten, und von Ubelgesinnten, in- und auswärtigen nicht verleiten lassen, nicht zu neuer Unruhe und Unordnung Anlaß geben, vielweniger wider die von der hohen Kayserlichen allergnädigsten Commission, gemachte Verordnungen freventlich handlen, noch sich an E. E. Raht mit Worten oder Wercken vergreiffen: Widrigen Falls, und da ein oder anderer, es sey gleich ein Glied des Rahts und derer bürgerlichen Collegiorum, oder sonsten ein anderer Bürger, deme entgegen etwas führnehmen, thun oder handeln würde, Ihro Kayserlichen Maj. oder dem Magistrat das alte mit dem neuen, nach Schärffe der Gesetze zu bestraffen, allezeit reserviret und vorbehalten seyn sollen. Auf daß auch ferner bey dergestalt von der hohen Kayserl. Commission bewirckten Hinleg- und Vergleichung aller zwischen E. E. Raht und der erbgesessenen Bürgerschafft vorgewesenen Irrungen nichts übrig verbleibe, so zu einigen weitern Mißtrauen zwischen beyden Theilen Uhrsach und Anlaß geben könne, E. E. Raht auch bey gebührenden Obrigkeitlichen Respect, und die Bürger in friedlichen Wesen, schuldiger Folge und Gehorsahm erhalten, und aller künfftigen weitern Unruhe, so viel möglich, vorgebauet werde: So soll alle Ungunst, Haß, Neid und Widerwillen, so ein Theil gegen den andern oder dessen sonderbahre Personen, tam in genere, quam in specie bey währenden Streitigkeiten gefasset haben mag, allerdings gefallen und nachgelassen, auch alle dadurch, so einem als andern Theil, zugestossen Verfolg, Unterdrückung und Beschwerden von Hertzen reciproce verziehen, vergeben und vergessen seyn, keiner, wer der auch seyn möchte, dessen in Ungutem entgelten, sondern einander mit hertzlicher auffrichtiger Treu in einem, nach Beförderung gemeinen Nutzens einmühtigst trachten, und dieses Verlauffs nimmermehr ungünstig gedencken; endlich aber sowohl E. E. Raht als die erbgesessene Bürgerschafft demjenigen, wozu sie sich in diesem Haupt-Recels und den darin begriffenen Verordnungen verpflichtet haben, stricte nachleben, auch darob fest und unverbrüchlich halten. Dessen allen zu Uhrkund ist dieser Haupt-Recels, Nahmens der hohen Kayserlichen Commission &c.

In fidem.

Christian Wilhelm Wider mpp.

Nota. Dieser Haupt-Recels, nebst denen darzu gehörigen Beylagen, ingleichen einigen darwider eingewendeten Monitis, sind zur Zeit von Kayserlicher Majest. noch nicht confirmiret, werden aber ehestens cum Confirmatione vom Kayserlichen Hofe zurück erwartet.

CXXII.

Vergleich, so zwischen der Königin Anna in Groß-Britannien, und der Stadt Hamburg, den Hering-Handel betreffend, im Jahr 1711. getroffen und von beyderseits ratificiret worden.

ANna Dei gratia, Magnæ Brittanniæ, Franciæ & Hiberniæ Regina, Fidei Defensor &c. &c. omnibus & singulis, ad quos præsentes literæ pervenerint, salutem! Quandoquidem Conventio quædam de Commercio Halecium rite instituendo inter nos & Rempublicam Hamburgensem per Ablegatum nostrum extraordinarium, & nobilissimorum Consulum atque Senatus ejusdem urbis ac Reipublicæ Deputatos Hamburgi, die trigesimo primo mensis Januarii, Anno Domini millesimo septingentesimo undecimo concluſa & signata fuerit, forma & verbis, quæ sequuntur:

Soit notoire à tous & à ceux, qu'il appartient, qu'entre la sereniſſime & tres-puiſſante Princeſſe & Dame Anne, Reine de la Grande Bretagne &c. &c. par ſon Envoyé extraordinaire, Monſieur Jean Wich, de l'un, & de la Republique de Hambourg, par les Deputés du tres-honorable Senat, les Sieurs, Jean Anderſon, Syndic, Jules Henry Schaffshauſen, & Pierre Burmeſter, tous deux Senateurs de la dite Ville, de l'autre coté, en vertu de leurs pouvoirs & Commiſſions il a eté fait & arreté ce jourdhuy pour l'Etabliſſement d'un Commerce libre & bien reglé du Harang, qui ſe pêche par les ſujets de Sa Majeſte Brittannique, ſur les côtes de ſes Royaumes, la Convention qui ſuit:

ANna von GOttes Gnaden, Königin von Groß-Brittannien, Franckreich und Irrland, Vertheidigerin des Glaubens ꝛc. ꝛc. allen und jeden, denen gegenwärtiges zu Gesichte kommet, unsern Gruß! Nachdem zwischen uns und der Republic Hamburg durch unsern Extraordinair-Abgesandten, und E. Erb. Rahts derselbigen Stadt und Republic Deputirte den 31. Januarii 1711. wegen ordentlicher Einrichtung des Hering-Handels daselbst ein Vergleich geschlossen und unterzeichnet worden, der von Wort zu Wort also lautet:

Kund und zu wissen sey hiermit jedermänniglichen und denen so daran gelegen, daß zwischen der Allerdurchlauchtigsten, Großmächtigsten Fürstin und Frauen, Frauen Anna, Königin von Groß-Brittannien ꝛc. ꝛc. durch Dero Extraordinair-Abgesandten, den Hoch-Wohlgebohrnen Herrn Johann Wich, eines, und der Hamburgischen Republic durch E. E. Rahts Deputirte, die Hoch- und Wohlweise Herren, Johannem Anderſon, Syndicum, Julium Henricum Schaffshauſen, und Petrum Burmeſter, Raht-Männer obbesagter Stadt, andern Theils, Krafft dazu habender Vollmacht und Commiſſion heute dato zu Errichtung eines freyen und ordentlichen Handels derjenigen Heringe, welche von Ihrer Groß-Brittanniſchen Majestät Unterthanen auff den Küſten Dero Königreiche gefangen werden, folgender Vergleich getroffen und geſchloſſen worden:

1.

La Ville de Hambourg accorde la permission, que le Harang, qui se péche sur les côtes de la Grande Bretagne, soit apporté librement à la dite Ville, en payant les mêmes droits d' Entrée, qui se payent ordinairement pour le Harang Flamand ou Hollandois.

2.

Ce Harang, dés son arrivée, sera tout mis dans le Magazin ou les Magazins, qu'on trouvera les plus convenables, pour y être gardé, moyennant, que les proprietaires en payant un loyer raisonnable par Tonneaux, selon qu'ils pourront convenir avec le Maitre du Magazin.

3.

Ce Harang, avant qu'il se pourra debiter, sera rempacqueté publiquement dans la Cour du Magazin, à la veuë de tous ceux, qui y voudront être presens, & celuy de moindre bonté, sera separé du meilleur, & chaque Espece marquée, non seulement sur le Fond ou Couvercle, mais aussi sur le milieu de Tonneaux, d'une certaine figure de demy Cercle ou Cercle entier, selon qu'il luy pourra convenir, outre cela, il sera encore brulé sur le fond, & aussi sur le milieu de Tonneaux une marque (qui sera un B. couronné) à fin de faire connoitre, que ce Harang est de la Grande Bretagne, & qu'il a passé de la ville de Hambourg les Epreuves & les Taxes qu'il faut.

4.

Pour cette fin le Senat choisira & constituera tout exprés deux Wraquers ou Taxadeurs & deux Empacqueteurs, qui ne seront pas du nombre de ceux de la Societé des Schonenfahrer, ny en auront aucune dependance, lesquels le Senat fera prêter les sermens qu'il faut, solemnellement devant luy, & reiterer leur serment tous les ans vers la Fête de St. Jean.

5.

Si les Proprietaires avec leur Harang, ou leurs Commissionaires viennent en personne, ils auront la liberté de le vendre indifferemment aux Bourgeois ou Habitans de la Ville, à qui ils voudront; mais si dans le tems de huit jours il ne se pourroit debiter à ceux cy, il leur sera permis de le vendre à quiconque il leur plaira, ou l'envoyer hors de la Ville, où ils voudront.

6.

Quand les Proprietaires voudront envoyer leur Harang à des Commissionaires, pour le debiter, il seront tenus, de choisir leur Commis-

1.

Vergönnet die Stadt Hamburg, daß vermittelst Entrichtung eben derjenigen Zölle und Gefälle, welche der Flämische oder Holländische Hering durchgehends giebt, aller Hering, so auf den Groß-Brittannischen Küsten gefangen wird, frey und ungehindert nacher Hamburg gebracht werden möge.

2.

Soll dieser Hering, gleich nach dessen Ankunfft, in ein solches Pack-Hauß, oder in solche Pack-Häuser, als man dazu am bequemsten erachten wird, gelegt und verwahret werden, doch also, daß die Eignere des Herings dem Herrn des Pack-Hauses eine leydliche Hauer, wie sie darüber mit demselben eins werden können, Tonnen-weise davor abtragen.

3.

Soll gedachter Hering, ehe und bevor derselbe verkaufft werden mag, auff dem Hofe des Pack-Hauses öffentlich vor den Augen eines jeden, der gegenwärtig seyn will, umgepacket, der schlechtere von dem besten abgesondert, und eine jede Sorte nicht allein auff den Boden oder Deckel, sondern auch am Bauche der Tonnen mit einem gewissen, entweder halben oder gantzen Cirkul, wie es seiner Eigenschafft nach sich gebühret, gezeichnet, und überdem beydes auf dem Boden oder Deckel und auff dem Bauche ein gekröhntes B. gebrandt werden, zum Beweiß, daß es Groß-Brittannischer Hering, und daß derselbige gehöriger Massen in der Stadt Hamburg gepacket und gewraacket sey.

4.

Zu solchem Ende soll E. Erb. Raht zwey Wraacker und zwey Packer eigentlich erwehlen und verordnen, welche nicht aus der Zahl derjenigen, die von der Schonen-Fahrer Gesellschafft gebraucht werden, noch auch derselben im geringsten anhängig seyn müssen, solche Wraacker und Packer soll E. E. Raht förmlich in Eyd nehmen, und die Eydes-Leistung alle Jahr gegen St. Johannis auffs neue wiederholen lassen.

5.

Wann die Eigner des Herings oder derselben Commissionairs persöhnlich mit dem Hering ankommen, soll ihnen frey stehen, den mitgebrachten Hering ohne Unterscheid an die Bürger und Einwohner dieser Stadt nach Belieben zu verkauffen; Wann aber innerhalb 8. Tagen solcher Hering nicht an die Bürger und Einwohner könte abgesetzet werden, soll es ihnen erlaubet seyn, denselben an Frembde zu verhandeln, oder, wohin sie wollen, aus der Stadt zu versenden.

6.

Im Fall die Eigner des Herings denselben an Commissionairs zu Verhandlung schicken wolten, sollen jene gehalten seyn, solche ihre Com-

mis-

missionaire, ou d'entre la louable Societé Anglicane, residante dans la Ville, ou d'entre les Bourgeois, qui allors le pourront vendre à quiconque qu'ils voudront, ou l'envoyer hors de la Ville, où bon leur semblera.

7.

Outre ce qui est convenu cy dessus, les sujets de Sa Majesté Brittannique jouiront dans ce Commerce de Harang toujours des mêmes Privileges ou avantages, qui sont deja accordés, ou le seront à l'avenir, aux sujets de leurs hautes Puissances, Messieurs les Etats generaux des Provinces unies.

En temoin de quoy nous les susmentionés, Ministre de la Grande Bretagne, & Deputés de l'honorable Senat de Hambourg avons signé ces presentes de nos mains, & y apposé le cachet de nos armes. Fait à Hambourg, ce trente unieme de Janvier de l'an mil sept cens onze.

(L.S.) JeanAnderson, Syndic.
(L.S.) J. Wich.
(L.S.) Jules Henry Schaffshausen, Senateur.
(L.S.) Pierre Burmester, Senateur.

Nos, visa & perpensa dicta Conventione, eandem una cum omnibus & singulis ejus Articulis & Clausulis approbavimus, ratam, gratam, firmamque habuimus, sicut per præsentes pro nobis, Hæredibus & Successoribus nostris eandem approbamus, ratam, gratam firmamque habemus, spondentes & in verbo regio promittentes, nos omnia & singula, quæ in ea continentur, sincere & bona fide præstituras & observaturas, neque passuras, quantum in nobis erit, ut a quopiam violentur, aut iis ullo modo contraveniatur.

In quorum omnium majorem fidem & robur, præsentibus manu nostra Regia signatis, magnum nostrum Magnæ Brittanniæ Sigillum apponi jussimus. Dabantur in Palatio nostro divi Jacobi, die vigesimo sexto mensis Martii, Anno Domini millesimo septingentesimo undecimo, Regnique nostri decimo.

(L.S.) ANNA, R.

Ratificatio Civitatis Hamburgensis.

Nos Consules & Senatores Civitatis Hamburgensis, notum testatumque facimus omnibus ac singulis præsentes hasce legentibus im-

missionairs entweder aus der löblichen Englischen Compagnie, welche ihren Sitz in dieser Stadt hat, oder aber aus hiesigen Bürgern zu nehmen, welche denn solchen Hering, an wem sie wollen, verkauffen, oder aus der Stadt, nach Belieben, verschicken mögen.

7.

Ubrigens haben Ihrer Groß-Brittannischen Majestät Unterthanen in dem Hering-Handel allezeit eben derjenigen Vorrechte und Vortheile zu geniessen, die Ihro Hoch-Mögenden der Herren General-Staaten der vereinigten Niederlande Unterthanen schon zugestanden sind, oder noch ins künfftige zugestanden werden möchten.

Dessen zur Uhrkund haben wir oben benandte Ihro Königlichen Majestät von Groß-Brittannien Ministre und E. E. Rahts der Stadt Hamburg Deputirte gegenwärtigen Tractat eigenhändig unterschrieben und mit unsern Insiegeln bekräfftiget. So geschehen Hamburg den ein und dreyßigsten Januarii des tausend sieben hundert und eilfften Jahres.

(L.S.) Johannes Anderson, Syndicus.
(L.S.) J. Wich.
(L.S.) Julius Henricus Schaffshausen, Rahtmann.
(L.S.) Petrus Burmester. Rahtmann.

Als haben wir obstehenden Vergleich nachgesehen, erwogen, und in allen und jeden seinen Articuln und Clausuln vor gut, kräfftig, genehm und fest gehalten, gleichwie wir denn durch gegenwärtiges vor uns und unsere Erben und Nachfolgere denselben vor gut, kräfftig, genehm und fest halten, bey unserm Königlichen Worte gelobend und versprechend, daß wir alles und jedes, was in demselben enthalten, aufrichtig und treulich leisten, in Obacht nehmen, und so viel an uns seyn wird nicht leyden wollen, daß solcher Vergleich von jemanden gekräncket, oder demselben auf eine oder andere Art zuwider gehandelt werde.

Zu dessen mehrern Bestärck- und Bekräfftigung haben wir gegenwärtigem mit unserer Königl. Hand gezeichneten Instrumento unser grosses Siegel von Groß-Brittannien anhängen lassen. Gegeben in unserm Pallast zu St. Jacob, den sechs und zwantzigsten Martii, im Jahr Christi ein tausend sieben hundert und eilffe. Im zehenden Jahr unserer Regierung.

(L.S.) ANNA, R.

Ratification der Stadt Hamburg.

Wir Bürgermeister und Raht der Stadt Hamburg uhrkunden und bezeugen hiemit allen und jeden, die gegenwärtiges lesen oder ins künf-

posterumve lecturis: Postquam Serenissimæ ac Potentissimæ Principi & Dominæ, Dominæ Annæ, Magnæ Brittanniæ, Franciæ & Hiberniæ Reginæ &c. clementissime placuit, conventionem quandam de Commercio Halecium rite instituendo, nobiscum & cum Civitate nostra inire, quæ per excellentissimum generosissimumque Dominum Ablegatum suum extraordinarium, nostrosque ad id specialiter Deputatos hic Hamburgi, die trigesimo primo mensis Januarii, Anni millesimi septingentesimi undecimi concluſa & signata est, forma & tenore verbotenus sequenti:

Soit notoire &c. &c.

Cumque hæc omnia ita nostro præscitu, jussu & mandato instituta & conventa sint; idcirco hanc conventionem cum omnibus & singulis ejusdem articulis clausulisque omni meliori modo, virtute præsentium approbamus, ratihabemus & confirmamus, sincera fide spondentes ac promittentes, nos omnia & singula, quæ tota hac conventione continentur, firmiter & inviolabiliter servaturos, nullaque ratione eidem vel contraventuros, vel ut per alios ex parte nostra contraveniatur passuros. In cujus rei testimonium ac fidem præsentem hancce ratihabitionem magno Reipublicæ nostræ Sigillo corroborari jussimus.

Dabantur Hamburgi die 29. Mensis Maji, Anni post natum Salvatorem 1711.

(L.S.) *Consules & Senatores Civitatis Hamburgensis.*

tige lesen mögen was massen es der Allerdurchlauchtigsten, Großmächtigsten Fürstin und Frauen, Frauen Anna, Königin von Groß-Brittannien, Franckreich und Irrland, ꝛc. allergnädigst gefallen, wegen ordentlicher Einrichtung des Hering-Handels mit uns und unsrer Stadt einen gewissen Vergleich einzugehen, welcher durch Seine Excellentz den Hoch- und Wohl-Gebohrnen, höchst-gemelter Majestät Extraordinairen Herrn Abgesandten, und unsere dazu insonderheit ernante Deputirte allhier in Hamburg am ein und dreyßigsten Januarii des tausend siebenhundert und elfften Jahres geschlossen und unterschrieben worden, folgender Gestalt und wörtlichen Einhalts:

Kund und zu wissen ꝛc. ꝛc.

Da nun alles dieses mit unsern guten Vorbewust, auf unser Geheiß und Befehl solcher Gestalt beschlossen worden; Als erklähren wir, Krafft dieses, obenstehenden Vergleich in allen und jeden seinen Artickeln und Clauseln bester Massen vor gut, genehm uñ kräfftig, geloben und versprechen auch in höchster Aufrichtigkeit, daß wir alles und jedes, so in diesem gantzen Vergleich befindlich, fest und unverbrüchlich halten, demselben auf keinerley Art zuwider leben, noch zugeben wollen, daß demselben unserer Seits durch andere entgegen gehandelt werde. Zu wessen Bezeug- und Bestärckung wir gegenwärtige Ratihabition mit unserm grossen Stadt-Siegel bekräfftigen lassen.

Gegeben Hamburg den 29. May, nach unsers Erlösers Gebuhrt im 1711. Jahre.

(L.S.) **Bürgermeister und Raht der Stadt Hamburg.**

CXXIII.

Declaration, Protestation und Reservation **des Königlichen Dänischen, Fürstlichen Hollsteinischen** Residenten **zu Hamburg, die Neuerungen des** Status Hamburgici **betreffend, wie solche denen** Deputirten **E. E. Raths der Stadt Hamburg den 26. und 27. Novembr. Anno 1711. ertheilet worden.**

NAchdem die Mißverständnisse zwischen dem Magistrat und der Bürgerschafft der Stadt Hamburg, zum unwiederbringlichen Nachtheil derselben, so viele Jahre her vorgedauret, so hätten Ihro Königl. Maj. zu Dennemarck Norwegen, ꝛc. wegen dero und des Fürstl. Holstein-Gottorffischen Hauses, an das Aufnehmen dieser Stadt habenden Antheils, wol gehoffet, es würde vorgedachter Senatus und die Bürgerschafft sich dermahlen unter sich verglichen, und eine so nöhtige Harmonie wieder hergestellet haben, bevorab da man nicht glauben sollen, daß ein Theil gegen den andern sich mehrerer Gewalt anmassen würde, als die alte Statuta und Verfassungen, wobey die Stadt sich so wohl befunden, und zum bißherigen Flohr gedeihen, verordnet und verstattet hätten. Alleine, Ihro Königl. Maj. müsten mit nicht geringer Displicentz das Gegentheil erfahren, wie nehmlich die gute Stadt durch innerliche Unruhe sich in sich selbst auffzehre, und in Verfall stürtze: Wannenhero sie untengesetztem dero Minister im Nieder-Sächsischen Crayse allergnädigst specialiter befohlen, einem Hochweisen Raht sowohl, als den löblichen Collegiis aufs nachdrücklichste zu erkennen zu geben, daß Ihro Königl. Maj. dero und des Fürstl. Holstein Gottorffischen Hauses dabey versirenden allerhöchsten Interesse halber, nimmer dulden noch leiden könten, daß die alte Recesse dieser Stadt, und der Bürgerschafft Privilegia durch einige nach einer Præpotentz schmeckende Neuerungen, entkräfftet, und der Status hiesiger Stadt, wo nicht umgekehret, doch verändert würde, nicht zweifelnd, man würde bey solchem Supposito, gütlichen Handlungen Gehör verleihen, und auf alle möglichste Arth aus allen Mißhelligkeiten zu gelangen, sich tout de bon bestreben. Gestalten Ihro Königl. Maj. wann solches über Vermuthen, nicht geschehe, sondern einem oder andern Theil mehr eingeräumet würde, als er vorhin mit Recht besessen, durch vorerwehnten dero Minister dagegen feyerlichst protestiren, und dero und des Hoch-Fürstl. Holstein Gottorffischen Hauses aller- und höchste Jura in bester Form Rechtens, sich reserviren liessen. Welche respective Declaration, Protestation und Reservation E. Hochweiser Raht sofort ad Acta zu legen, und denen löblichen Collegiis zu communiciren geruhen wird, wie denn auch die ansehnliche Collegia diese Declaration-Protestation und Reservations-Schrifft ad Protocollum zu bringen, sich nicht wegern werden.

Geben Hamburg, den 26. Novembr. Anno 1711.

CXXIV.

Käysers Caroli VI. Commissions-Decret, **die Reassumtion der zu Hamburg angefangenen, und durch das Absterben Käysers** Josephi, **glorwürdigsten Andenckens,** interrumpirten **hohen Käyserlichen** Commission **betreffend,** de Anno 1712.

VOn dero Röm. Kayserl. Maj. unsers allergnädigsten Kaysers und Herrns wegen wird hiermit E. E. Rath, und sämbtlicher erbgesessenen Bürgerschafft der Stadt Hamburg, in allerhöchsten Gnaden kund und zu wissen gethan, was Massen dieselbe dero Kayserl. geheimden Rath Cammer-Herrn, Commissario und bevollmächtigten Abgesandten, im Niedern-Sächsischen Creyß, wie auch Administrations- und Sequestrations-Commissario des Landes Hadeln, dem Hochwürdig-Hochgebohrnen Graffen und Herrn, Herrn Damian Hugo, des H. Röm. Reichs Grafen von Schönborn, Buchheim, Herrn zu Reichelsberg, Heppenheim ꝛc. Grafen zu Wisendtheit, des H. Röm. Reichs, auch Kayserlicher Majestät Erb-König-Reichen und Landen, Frey-Edlen- und Panner-Herrn, auch Erb-Truchsessen des Ertz-Hertzogthumbs Oesterreich, ob und unter der Enß, des hohen Teutschen Ordens Rittern, Land-Commenthurn der Balleyen Heßen, Alten-Biesen, auch Nieder-Landen, Commenthurn zu Marburg, Mastricht, Gruytrohdt und Ordingen ꝛc. de dato Franckfurth, den 10. Jan. allergnädigst rescribiret:

Was Massen dieselbe dero Kayserlich Gemüth und Amt gerichtet, um gleich bey Antretung dero Keyserlichen Regierung, die ihro anvertraute Kayserliche Macht Vollkommenheit förderst dahin zu verwenden, damit das heilige Römische Reich insgesambt, und eines jedweden desselben getreuen Reichs-Ständen Beruhigung und Aufrechthaltung ins besondere reifflich besorget werde: Seine Kayserliche Majestät aber unter vielen andern wichtigen des Vaterlandes Angelegenheiten, auch von dem Zustand und Verlauff der von dero in GOtt ruhenden Herrn Bruders und Vorfahren am Reich, weyland Kaysers Josephi Majestät allerglorwürdigsten Andenckens, wegen des in dero und des heiligen Reichs Stadt Hamburg, zu Zeit Ihrer Majestät ausgebrochenen Unordnung und Empörung, auch derenthalben angestellt und verordneten Kayserlichen Commission umständlichen Vertrag hätten thun lassen; Da nun daraus Kayſ. Maj. mit sonderbaren Wohlgefallen ersehen und angehöret hätten, mit was für lobwürdiger Begierde zu des Vaterlandes Nutzen und Ersprießlichkeit von den verordnet gewesenen Kayserl. hohen Herren Commissarien dieses Commissions-Geschäfft übernommen, und wie durch ohnaussetzlichen Fleiß, Geschicklichkeit, Sorg und Vernunfft dasselbe durch den damalig anwesenden Kayſ. Commissarium, den Grafen von Schönborn, und der übrig sämtlicher anwesenden Kayſ. hoher Hn. Commissarien Ministros subdelegatos so weit gebracht worden, daß nach denen verschiedenen und insgesambt zu Beybringung und Erhaltung Ruhe und Verständnüß zwischen E. E. Rath, und der erbgesessenen Bürgerschafft, angesehenen heilsamen Verordnungen, ein Project des Haubt-Recesses verfasset, dieses gute Werck aber unter andern Ursachen wegen dem betrübten Tod Kayſers Josephi Majestät, dero Herrn Bruders und Vorfahrers am Reich, glorwürdigsten Gedächtniß, ins Stecken gerathen sey; dieweiln nun aber bey längerer der Sachen Verschiebung es leichtlich dahin kommen dürffte, daß hieraus neue Verdrießlichkeiten entspringen, und alsdann die bißhero so mühsam erlangte gute und nützliche Verordnungen, wann nicht alles zu Ende gebracht, wieder gäntzlich zerfallen, mithin dieses letztere Ubel gefährlicher, als das erste werden dörffte, also hätten sie keinen längeren Anstand nehmen wollen, die obgedachte angeordnet und durch den Tod dero Herrn Bruders und Vorfahrers am Reich, Kayſers Josephi Maj. allerglorreichesten Andenckens, in Inactivität gerathene Kayſ. Commission, auf sämtliche vor-

vorhin gewesene Hn. Commissarios, Kraffte denen ausgefertigten Commissorien allergnädigst zu erneuren, und auf das neue zu bestättigen, damit sie vermittelst dero ihnen dadurch ertheilten Kayſ. Gewalt und Macht forderſamſt ſich eines Mittels vergleichen, und allen Falls darüber an Se. Kayſ. Majestät eine gemeinſame Relation und Gutachten erſtatten, wodurch zwar kein Theil mit ſeinen unterthänigſten Vorſtellungen auf einige Weiſe præcludiret, gleichwohl aber die Zeit, ſo viel immer möglich, gewonnen, und denen Unkoſten, ſo der Stadt obliegen, ein End gemacht werden möchte, und was dergleichen allergerechteſte Verordnungen in dem Kayſerl. Commiſſorio mehr enthalten ſind: Sie verſehen ſich dahero allergnädigſt, es werde E. Erb. Rath und die erbgeſeſſene getreue Bürgerſchafft der Stadt Hamburg die Sache alſo, wie ſie an ſich iſt, begreiffen, und ſich nicht etwa ſelbſt durch irrige Vorbildung und andere nichtige Schein-Gründe von dem rechten wahren Weg ihres gemeinſamen Beſtens, welches in dem innerlichen Ruhe-Stand dieſer guten Stadt, und davon abhangenden Aufnahm ihres Commercii, nebſt der Sicherheit eines jedweden inſonderheit beſtünde, ableiten, und in mehre andere ſo koſtbare als verderbliche Weitläufftigkeiten verſencken laſſen, allermaſſen Se. Kayſerl. Majeſt. widrigen Falls ſich nicht würden entbrechen können, von allerhöchſt tragenden Kayſerlichen Ambt und Rechts wegen, das nöthige mit allem Ernſt zu verordnen und zu verhängen, wie ſie dann das übrige, und was ſonſten zu Erreichung dieſes vorgeſetzten Endzweckes verträglich ſeyn kan, denen ſämtlichen von neuen denominirten hohen Herren Commiſſarien, und reſpective Herren Subdelegirten bisherigen Eifer, Sorg und Prudenz überlieſſen, und dahero die vorige Kayſerl. Inſtructiones und Verordnungen wieder zu Ziel und Maaß ſezeten, auch von dem Erfolg von Zeit zu Zeit die Abſtattung der gehorſamſten Relation erwarteten.

Gleichwie nun aus allen dieſem E. E. Rath und die erbgeſeſſene Bürgerſchafft Kayſ. Maj. allerhöchſt- und gerechteſte Mein- und Verordnung genugſam erkennen, und zugleich dero Reichs-Väterliche Sorgfalt und Kayſerl. Gnade für ſie ſattſam verſpüren wird; Alſo wird es nun nöthig ſeyn, daß, nachdem der anweſende verordnete Kayſerl. Herr Commiſſarius und bevollmächtigter Abgeſandter des Nieder-Sächſiſchen Creyßes die ihm zugefertigte Commiſſoria würcklich abgeſchicket, und nicht zu zweiffeln iſt, daß dero ſubdelegirte Herren Miniſtri ſich alle ehiſtens hier einfinden werden, E. Erb. Rath ſowohl als die ehrbare bürgerliche Collegia zu behufiger Reaſſumirung der Kayſerl. Commiſſion, wie es ehedeſſen geweſen, die förderſamſte Anſtalt ſo viel es einem jeden Theil zukommt, nicht allein machen, ſondern auch ohnverſäumt die behörige Verfügung thun, daß alle diejenige Acta, Protocolla und übrige nöthige Dinge decopirt, und nebſt einer vollſtändigen Relation von beeden Theilen zu Handen geſchafft werden mögen, worinn und wodurch man ausführlich erſehen können, was inzwiſchen in dieſem angelegenen Werck geſchehen, und was noch darinn ferner zu thun von nöthen ſeye; Damit hierdurch Kayſerl. Maj. gerechteſter Intention nach ſowohl die Zeit gewonnen, und man bey der Herren Miniſtrorum ehiſter Zuſammenkunfft gleich ohne Auffenthalt zum Werck ſchreiten, als auch die der Stadt obliegende Unkoſten dadurch nicht verlängert, ſondern erſparet werden können; Da übrigens ſchon offtgedachter hier anweſender Kayſerl. Herr Commiſſarius, E. E. Rath ſowol als ſämtliche erbgeſeſſene Bürgerſchafft und die gantze gute Stadt, der Kayſerl. allerhöchſten Gnaden, Hulden und Protection verſichert.

Signatum Hamburg, d. 22. Febr. 1712.

D. H. Graff von Schönborn, Buchheim, Land-Commenthur.

CXXV.

Anderweite Vorſtellung und Declaration des Königlichen und Fürſtlichen Hollſteiniſchen Reſidenten, an die Deputirten E. Erb. Raths zu Hamburg, wegen Neuerung des Status Hamburgici, de Anno 1712.

PRO MEMORIA.

WAs vor ernſtliche und wohlgemeynte Vorſtellungen, auch nachdrückliche Ermahnungen, und denen angehängte Declarationes und eventual-Proteſtationes, ſowol ab Seiten Sr. Königlichen Majeſtät zu Dennemarck, als des Hoch-Fürſtlichen Hollſtein Gottorffiſchen Hauſes, E. Hoch-Edlen Raht und denen löblichen Collegiis allhier, wegen beyzulegender bißherigen Stadt-verderblichen Irrungen, und gefährlichen Zwiſtigkeiten, beſchehen, ſolches wird beyden Theilen aus demjenigen Memorial erinnerlich ſeyn, welches dieſertwegen Namens Ihro Königlichen Majeſtät und des Herrn Adminiſtratoris zu Schleßwig Hollſtein Hoch-Fürſtl. Durchl. vor nunmehro drey Monathen übergeben iſt.

Beyde aller- und höchſte Herrſchafften hätten nun wol geglaubt, daß man auf ſolche nach ihrem aller- und gnädigſten Gutbefinden gethane nachdrückliche Remonſtrationes billige und geziemende Reflexiones würde nehmen, und jene nicht ohne Effect ſeyn laſſen wollen.

Nachdemmahl aber der Erfolg das Gegentheil von dieſem letztern gewieſen, und aus dem, was in dem hieſigen Stadt-Weſen täglich vorkommet, nur gar zu viel abzunehmen geweſen, daß es einem oder andern Theile kein rechter Ernſt ſeyn müſſe, ſich in Güte mit einander zu ſetzen; Indeſſen gleichwol die gute Stadt je länger je mehr darunter leydet, und ihr gäntzlich Verderben befürchten muß; Ihro Königlichen Majeſtät zu Dennemarck und dem Hoch-Fürſtl. Hauſe Gottorff hingegen bekandter Maſſen höchſtens daran gelegen iſt, daß ſelbe nicht in noch weitere Abnahm gerathe, ſondern daß ſie vielmehr zu ihrem alten Flohr und Wohlſtand wieder kommen möge; Und dann des Herrn Adminiſtratoris zu Schleßwig Hollſtein Hoch-Fürſtl. Durchl. dieſes alles auch ihres Orts ſonderlich beherzigen.

Als haben dieſelbe unten genandtem, des Hoch-Fürſtl. Hauſes Miniſtro und Abgeſandten in Nieder-Sächſiſchen Creyße, abermahligen ſpecialen gnädigſten Befehl ertheilet, E. Hochweiſen Raht und denen löbl. Collegiis nebſt Wiederholung deſſen, was in obangezogenem Memorial enthalten, von neuen (gleich hiemit geſchiehet) auff das allerangelegentlichſte vorzuſtellen, wie hohe Zeit es ſey, daß man dem Ruin der guten Stadt Hamburg vorbeuge, und das alte gute Vernehmen zwiſchen einem Hoch-Edlen Raht und der löblichen Bürgerſchafft wiederum auffrichte, die bißherige Irrungen unter ſich in Güte beylege, und hinführo friedlich und ſchiedlich mit einander lebe, auch ſonderlich, damit keine Verbitterung in den Gemühtern beyder Theile bleibe, noch künfftig wiederum darin entſtehe, man ſich von beyden Seiten aller Anmaſſung einiger vor dem nicht gehabten Vor-Rechte gäntzlich enthalte. Ihro Durchl. könten ohnmöglich glauben, daß man in Hamburg nicht begreiffen ſolte, wie durch die Spaltungen nichts anders ausgerichtet werde, als daß Raht und Bürgerſchafft ſich dadurch mit einander aufreiben.

Da nun deſſen ungeachtet die Trennung noch immer fort währete, und man nicht mit rechtem Eifer zum Werck thäte, dieſelbe endlich einmal aufzuheben; So müſten Ihro Durchl. nohtwendig daraus ſchlieſſen, daß nur einige Leute ſich finden, die aus Privat-Abſichten ein ſo hochnöthig Werck, als die Herſtellung der guten Harmonie zwiſchen einem Hoch-Edlen Raht und der löblichen Bürgerſchafft unſtreitig wäre, gefliſſentlich auffzuhalten, und es zu ſtöhren bedacht wären.

Solchen Leuten demnach, und denen, die damit umgiengen, daß die alte Verfaſſung der Stadt Hamburg möchte, wo nicht gar übern Hauffen geworffen, doch wenigſtens auff einen andern Fuß gebracht werden, wolten Ihro Durchlauchtigkeit hiemit declariret haben, daß ſie dieſelbe nicht anders als vor Peſtes Patriæ und ſolche Leute halten könten, die dem hohen Intereſſe, welches das Hochfürſtliche Gottorffiſche Hauß an dem Wohlſtand der Stadt Hamburg nimmt, wohlbedächtlich zuwider arbeiten, und daß dahero Ih. Durchl. ſie über kurtz oder lang, wann dieſelbe (welches doch nicht auſſen bliebe) würden, bekant werden, ſo anſehen und belohnen würden, als es ihre friedhäßige Intentiones oder Machinationes verdieneten; Inzwiſchen aber Ihro Durchl. auch mit Sr. Königl. Maj. zu Dennemarck ſchon würden ſolche Meſures zu nehmen wiſſen, daß alle ſolcher Ubelgeſinneten Bemühungen des ihnen eingebildeten Effects fruſtriret würden, und in der Stadt Hamburg der Status und die alte Regiments-Form unzerrüttet conſerviret bliebe.

Da hingegen, wann Ih. Durchlaucht. finden würden, daß erwehnte Leute noch in Zeiten von ihren böſen Händeln abſtünden, und das gemeine Beſte ihrem Privat-Intereſſe einmahl vorzögen, würden ſie denenſelben ins beſondere, wie ſonſt der guten Stadt insgemein, mit aller Fürſtlichen Gnade und Hulde jederzeit beygethan verbleiben, und ihr Wohl nach aller Gelegenheit zu befördern, ſich geneigt und bereit finden laſſen.

Geben Hamburg den 27. Febr. 1712.

Görtz.

Vier und Zwantzigſter Abſatz/ Von Iſny.

I.

Bündnüß, welches etliche Reichs-Städte in Schwaben, worunter auch Iſny mit begriffen, zu Handhabung des allgemeinen Land-Friedens, unter einander aufgerichtet, de Anno 1376. ſiehe oben pag. 27.

II.

II.

Des Römischen Königs Wenceslai Privilegium **vor einige Reichs-Städte in Schwaben, darunter auch Isny mit enthalten, daß sie nicht versetzt noch verkaufft werden, auch über dieses einander, gegen fremde Gewalt, mit Rath und That secundiren sollen,** de Anno 1377. siehe oben pag. 29.

III.

Bündniß zwischen einigen Oerthern in der Schweitz, und verschiedenen Reichs-Städten in Schwaben, worunter auch Isny mit begriffen, die Manutenenz **des gemeinen Friedens betreffend,** de Anno 1377. siehe oben pag. 30.

IV.

Bündniß zwischen den Reichs-Städten in Ober- und Nieder-Schwaben, darunter auch Isny mit begriffen, an einem, und einigen Reichs-Städten am Rhein-Strohme andern Theils, daß sie einander gegen Gewalt mit Rath und That secundiren wollen, de Anno 1381. siehe oben pag. 33.

V.

Bündniß, so zwischen 55. Reichs- und Freyen Städten, worunter auch Isny mit begriffen, zu gemeiner Defension, **auf neun hinter einander folgende Jahre** Anno 1385. **zu Costnitz geschlossen worden,** siehe oben pag. 39.

VI.

Käysers Wenceslai Diploma, **Krafft dessen er die Städte, so im Schwäbischen Bunde gewesen, darunter auch Isny mit enthalten, wider alle Eingriffe und Kränckungen ihrer Freyheiten zu schützen und zu schirmen versprochen,** de Anno 1387. siehe oben pag. 45.

VII.

Revers derer im Schwäbischen Bunde gestandenen Freyen und Reichs-Städte, worunter auch Isny mit begriffen, vermöge dessen sie Käyser Wenceslaum **nachdrücklich zu schützen versprochen, im Fall ihn jemand vom Throne dringen wolte,** de Anno 1387. siehe oben pag. 45.

IIX.

Extractus **besonderer Käyser- und Königlichen** Privilegien **der Stadt Isny.**

ANno 1365. hat Otto, Truchseß von Walburg, die Stadt, welche mit Rath seiner Freunden von ihme umb 9000. Pf. Haller, besag darüber aufgerichteten Kauff-Briefs, de eodem Anno sich los gekaufft, vor Kayser Carolo IV. leiblich in Kayserliche und des Reichs Hände freylichen und lediglichen uffgelassen, die ist auch auf gedachten Ottonis, und der Burger und Gemeinschafft allda fleissige Bitte, für sie gemeiniglich und jeglichen sonderlich, und ihr aller Erben und Nachkommen, ihr Leib und ihr Gut, in Kayserliche und des Reichs Schirmunge, Genade und Schutzunge ewiglich empfangen, auch alle die Rechte, Freyheiten und gute Gewohnheiten, woran die seyn, die sie von Alter gehabt und hergebracht bestätiget wie nicht weniger alle die Recht, Freyheiten und gute Gewohnheiten, deren andere Reichs-Städte geniessen und gebrauchen, zu nutzen und zu gebrauchen, Ihro insgemein bewilliget worden, absonderlich mit andern Städten Bündtnusse zu machen, doch daß in denselbigen Bündtnussen Kayserliche Majestät und das H. Reich je versichert, ausgenommen und bewahrt werden;

Ferner eigene Leuth, Vogtleuth, Zinser oder wie sie genannt sind, zu Bürgern und Bürgerinnen anzunehmen; Und daß niemand die Burger zu Isny, noch ihr Gut, laden, beklagen noch bekümmern solle, auf kein Hof-Gericht, Land-Gericht noch für kein andere Gericht noch Richter, dann allein für ihr Gericht und ihren Amtmañ zu Isny. Und wer die Stadt über solche ihre Empfahung an das Reich, und obbeschriebene Freyheiten hindern oder beschweren würde, der solle 50. M. lötigs Golds, halb in Kayserliche Cammer, und halb der Stadt verfallen seyn.

Anno 1373. hat gedachter Kayser Carolus IV. Bürgermeister, Rath und Burgere, und die Stadt zu Isny gefreyet, daß sie ihre Nit-Burger, die uf ihren selbst Gütern sizen, uf dem Land, wo die gelegen seyn, zu ihren Rechten mögen vertaidigen, schützen und schürmen, bey Pöen 50. Marck lötigs Golds, auf die, so sie daran irren oder hindern wolten.

Eodem Anno hat idem Imperator gedachte Burgermeister, Rath, Burger und die Stadt zu Isny weiter gefreyet, daß dieselbe auf sich selber, und der ehegenanndten Stadt Insässen, Steur, Gaab, Ohngelt und Gesetz, nach ihrer Nothdurfft, darnach als ihn das füglich wirdt seyn, setzen und nehmen mögen.

Anno 1429. hat Sigmund Röm. König, ihro den Blutbann über allerley Malefitzische Personen, Mörder, Brenner, Räuber, Diebe oder wie die genannt sind, dieselbe mit Leib und Lebens Straffen, darnach sie verschuldet haben, zu straffen, gegeben.

Anno 1488. ist von Kayser Fridrich dem III. deroselben Wappen und Kleinot gezieret, verbessert, und erlaubt worden, einen schwarzen Schildt, darinnen aufrecht ein gelber oder goldfarber Adler, mit seinen ausgebreiteten Flügeln, aufgethanen Maul und ausgeschlagener Zungen, habende auf seinem Haupt eine gelbe oder goldfarbe Kron, und im Mitte seiner Brust einen weissen oder silberfarben Schildt, darinnen ein schwartzes Huff-Eisen, die Stollen unter sich von einander kehrende, zu führen bey Kayserlicher Majestät und des Reichs schweren Ohngnad, auch einer Pöen von 60. Marck lötigen Golds, wer sie daran hindern oder irren wolte.

Anno 1496. haben von Maximiliano I. Röm. König, Burgermeister und Rath, in Ansehung ihrer angenehmen, getreuen und nutzlichen Dienste, so Ihrer Königlichen Majest. und dem H. Reich, sie mit Darstreckung ihrer Leib und Güter offt williglich gethan haben, die Freyheit erhalten, daß wer von eines Raths oder Stadt-Gerichts Urteln appelliren will, solches in Zeit der Rechten thun, den Eyd vor Gefährde schwören, auch Schuld und Kosten halber mit Leuth, Güter oder Eyd Caution leisten solle; daß jeder Burger oder Burgerin, so nicht mehr im Burger-Recht bleiben will, das Burger-Recht persönl. vorm Rath aufgeben, und gemeiner Stadt dreymal so vil, als sie sonst zur Steur geben haben, von ihrem Gut zur Nachsteur hinder ihnen zu lassen schuldig seyn sollen, und wo Frembden ligende Güter in der Stadt Marck und Etter gelegen, erblich anfielen, daß sie solche an niemand dann Burgere, und an keinen Eussern verkauffen, oder darmit dieselben angefallene Güter verwürckt haben, und die den ehegenannten Burgermeister und Rath zu Isny zur Pöen verfallen seyn sollen, alles wider die Ubertrettere, bey Kayserl. und des Reichs schweren Ohngnad und Straff, auch einer Pöen von 50. Marckh lötigs Golds.

Anno 1501. hat erstgedachter König Maximilianus die Stadt Isny von dem Hoff-Gericht zu Rotweil, allen Land-Gerichten und andern frembden Gerichten abermalen also befreyet, daß sie sich und ihre Burger davon abfordern könne, auch auf ihre Abforderungen die Sachen remittirt werden, widrigens alle Urteln, Achten und andere Proceduren null und nichtig seyn sollen, bey Poen 50. M. lötigen Golds.

Anno 1507. hat idem Maximilianus, Burgermeister und Rath der Stadt Isny, in Ansehung dero Vordern Redlichkeit, auch getreu und willigen Diensten, so Kayserl. Maj. und dem H. Reich sie offt williglich gethan haben, das Münz-Regale allergnädigst verliehen, also, daß sie silberne Müntz, Haller, Pfenning, Groschen, und bis in den Gulden, unter der berüerten Stadt Isny Titul, und auf der einen Seiten Ihro Kayserl. Maj. und des Reichs Wappen, den Adler, und der andern Seiten derselben Stadt Isny Wappen und Zaichen münzen, sich in dero Wehrt und Güte mit Kayserl. Majest. und des Reichs Churfürsten Münz redlich vergleichen, und darinnen alle und jegliche Gnaden, Freyheiten, Recht und Gerechtigkeiten gebrauchen und geniessen sollen und mögen, deren sich die gemelten Churfürsten und andere in ihren Münzen gebrauchen und geniessen, von Recht oder Gewohnheit, von allermänniglich ohnverhindert, bey Poen 40. M. lötigen Golds.

Anno 1521. ist von Kayser Carolo V. der Stadt Isny erlaubt worden, in Erbfällen, so auf Frembde kommen, den zehenden Pfenning zu nehmen, und sind darbey alle ihre vorherige Privilegia, bey dero einverleibten Poenen bestätiget worden.

IX.

Käyserliches Commissions-Approbations-Decret, **der Stadt Isny von Reichs wegen** moderirten **Anschlag betreffend,** de Anno 1686.

DEr Röm. Kayserl. Majest. unserm allergnädigsten Herrn, ist im 1686. Jahr von der damaligen höchstansehnlichen Kayserl. Commission, bey fürwehrenden Reichs-Tag geziemend hinterbracht worden, was Massen d. 16. Septembr. selbigen Jahres, aus den zugleich angeführten Beweg-Reden des H. Röm. Reichs Churfürsten, Fürsten und Ständen alhier versamleten vortrefflichen Räthen, Bottschafften und Gesandten, davor gehalten, daß biß zu Rectification der allgegenwärtigen Matricul, des H. Reichs Stadt Isny, gegenwärtigen matricular Anschlag der 80. fl. 60. fl. abzunehmen, bey künfftigen Reichs- und Cräyß-Anlagen, auch allen

len andern gemeinen Beschwerden, Eingvartierungen und Repartitionen, nur auf die überbleibende 20. fl. zu achten, und solche nach Proportion von derselben zu erheben seyn. Ob nun wohl Ihr Kayserl. Majest. vieler hochwichtigen Ursachen halber lieber gesehen, daß diese nicht weniger, als andere dergleichen Anschlags-Ringerungen so lang Anstandt hätten leiden mögen, biß das gantze Matricular-Wesen zu völliger Richtigkeit und Gleichheit were gebracht worden, weilen jedoch Ihrer Kayserl. Majest. der schlechte Zustandt vorgedachter Reichs-Stadt, mithin die Ohnmöglichkeit den bißherigen Anschlag ferners zu reichen, abermahls beweglichst vorgestellet worden, und ohne das jedermänniglich vor Augen lieget, ihre dannenhero an sothaner von der Stiffts-Versammlung allerunterthänigst eingerathenen Erinnerung wohl zu gönnen ist. So haben Ihre Kayserl Maj. mit dero allermildesten Genehmhaltung darüber weiters nicht verweilen, sondern solche Krafft dieses allergnädigst ertheilen, das itzigen höchstansehnlichen Kayserl. Herrn Principal-Commissiarii Hoch-Fürstl. Durchl. auch es zu der Churfürsten und Ständen nöthiger Wissenschafft und Nachricht, ihren anwesenden Räthen, Bottschafften und Gesandten hiermit nicht verhalten sollen. Ihnen in übrigen zu Freundschafft und geneigten Willen allezeit wohl beygethan verbleibend.

Signatum Regenspurg d. 26. Augusti 1691.

(L.S.) Herman, Marggraff zu Baden ꝛc.

Fünff und Zwanzigster Absatz/ Von Kauffbeuren.

I.

Königs Conradi IV. Diploma vor die Stadt Kauffbeuren, einige gemeine Stücken betreffend, de Anno 1240.

Im Namen GOttes Amen.

WIr Conradt zu Römischen König erwehlt, von der GOttes Gnade, vnd Erbe des Königreichs zu Hierusalem, thun kund allen den, die diesen Brieff immer ansehend, daß wir Volchmaren von Kemenachen vnd dieser Statt zu Beüren, als vß verschieden unter einander Volckhmar hat gegeben, den Burgern vnd der Statt zu Widerwechsel, den Hoff, der Herrn Hermannes Was, des Pfaffen, der da leit niden an, an der Statt, undter den Barmen, vnd als sein Stain-Grueb gat auf an den geworffenen Weeg, vnd die reichte an den andern Berg, und von danen an seinen selbs Zaun, vnd was in den Zeünen jetz begriffen ist, das soll er bauen und soll auch mit Bawen nichts mehr begreiffen, dawider was Burger gemeinde handt, das soll auch sein Volckhmars gemeinde, vnd was er oder seine Nachkömmeling gemeinde handt, das soll auch Burgern gemeinde sein, vnd was nicht embure lit, das sollen sy gewaten sein, baidenthalb von der Burch, unz an die Statt, vnd von der Statt, unz an die Burch, vnd ist auch also geschaiden, was Burgern Schaden auff dem iren geschicht, mit Gewalt vnd wissentlich, das soll man jn gelten und passiren, als recht ist, vnd soll doch der Schad darnach stete sein, hieran was Chunrad der Schencke von Winterstet, vnser Getrewer, vnd Cunradt der Luichurcher, der Amman von Beüren, vnd daß dits stet belibe, so heissen wir diesen Brief besiglen mit unserm Insigel, der Brief ist gegeben vnd geschriben, von vnsers Herrn gepürtlichen Tag, tausend zwaihundert vnd vierzig Jar, Junan Howeg, an St. Jacobs-Tag seeligen, Amen.

II.

Königs Rudolphi I. Privilegium, daß die Stadt Kauffbeuren nicht versetzet noch veräussert, auch ihre Bürger vor keine fremde Gerichte gezogen werden, und sie sich aller Freyheiten, welche die Stadt Uberlingen hat, gebrauchen solle, und was deme mehr anhängig, de Anno 1286.

RUdolphus Dei gratia, Romanorum Rex, semper Augustus, universis Sacri Imperii Romani fidelibus gratiam suam & omne bonum, dignum judicat nostra Serenitas, ut illorum Vota gratiosius admittamus, & eorum desideriis benignius occurramus, tam Sacri Romani Imperii Principibus divine recordationis Imperatoribus, quam Regibus fidelibus adhæserunt, nec ab eorum serviciis se aliquatenus averterunt, cum itaque dilectos fideles nostros & Imperii Cives de Buren tales fuisse & nunc esse fide cognoverimus oculata, eademque experimentis certioribus sint probata, nos eosdem prosequentes affectu gratiæ specialis, jura &

& libertates eisdem tradimus, & tradita hujus nostræ Majestatis decreti munimine confirmamus, promittimus itaque dictis Civibus pro munere gratiæ specialis, quod nos civitatem Büren, nobis & imperio attinentem, nunquam alienabimus, obligabimus aut commutabimus, volentes & diploma nostris successoribus inconvulsum perpetuitate tempus observari. Item statuimus, quod nullus Judex publicus, nec Dux, neque Comes, aut quilibet ex judiciaria potestate ipsos super possessionibus juriferens, ipsorum Civitati subjacentibus & aliis causis secularibus quibuscunque, nisi coram suo judice possint aliquatenus convenire, propterea præscriptio Ducis, Comitis, vel alterius judicis, ratione judicii cujuscunque ipsorum civium intrare non debet, vel attingere civitatem, item, si aliquis homo advocantius in ipsorum Civitate est residens, Advocato de sua persona aliquod servicium facere non tenetur; si autem idem homo advocantius viam carnis ingressus fuerit, universæ Ecclesiæ, ad quam spectare videtur, quicquid juris eadem Ecclesia in his, qui sunt eidem conditionis, habere videtur, dabit sine dolo. Quicunque etiam aliquod ad forum pertinens predium ejusdem Civitatis, ratione emptionis vel hæreditatis, per spatium unius anni & unius diei, in quieta tenet possessione, ita, si infra terminum prædictum secundum juris formam non contradicitur, reclamante illo non redeunte in provintiam excontente, de cetero id predium pacifice possidebit. Nullus nec Miles nec Monachus predium aliquod in Civitate predictorum Civis jure hereditario acquirere poterit, non tenere, & si aliquod predium alicui Cenobio vel aliis personis religiosis dabitur, propter Deum, infra terminum unius anni vendere tenentur: Quod si facere neglexerint, ex tunc proprietas ejusdem predii ad heredes tradentis libere revertetur. Quicunque etiam puer cum rebus propriis a suis parentibus separatus, sine carnali hærede de hac luce emigrabit, eadem hæreditas in patrem vel matrem pacifice devolvatur, si autem ibi parentes esse non videntur, tunc in proximum heredem suum, ille sit ex parte patris vel matris, de jure cadet hæreditas ante dicta. Volumus insuper quod universi & singuli in ipsorum oppido residentes, tam in precariis quam in aliis serviciis cum ipsis Civibus laborem portare communiter teneantur. Addimus etiam & concedimus eisdem Civibus, cuilibet de gratia speciali omnes gratias & libertates, nec non jura universa & singula, quibus gaudent & utuntur dilecti fideles nostri Cives de Uberlingen. Et si libertas dictorum Civium de Uberlingen in aliquo Articulo contraria fuerit alicui Articulo libertatis predicte, quam superius est expressa, in contrarietate hujusmodi predicti Cives de Buren, quantum ad illum Articulum, in quo contrarietas fuerit, suas libertates per nos ipsis traditas, prout expresse sunt superius, observabunt, insuper eisdem Civibus forum septimanale videlicet feria quinta de libertate Regia duximus concedendum, volentes quod omnes, qui ad dictum forum confluxerint, & abinde ad propria redierint, plena pace gaudeant & forensium jurium libertate. Et quod nullus extraneus Civem aliquem ejusdem Civitatis impignorari debeat, ex Ministri dictæ Civitatis aliqua exigente. Prædicta omnia & singula ob favorem Civitatis & Civium de Büren confirmamus & roboramus in perpetuum duratura. Nulli ergo omnino hominum liceat, hanc paginam nostræ confirmationis & innovationis infringere, aut ei in aliquo ausu temerario contraire. Quod qui fecerit aut facere præsumpserit, gravem nostræ Majestatis offensam se noverit incurrisse. In cujus rei testimonium presens scriptum Majestatis nostræ Sigillo jussimus communiri. Datum in Augusta, tertio nonas Februarii, indictione decima quarta, Anno Domini millesimo ducentesimo octogesimo sexto, Regni vero nostri tertio decimo.

III.

Käysers Ludovici Bavari Privilegium, daß die Stadt Kauffbeuren die Freyheit habe, auf Recht zu pfänden, de Anno 1330.

WIr Ludwich von GOts Genaden, Röm. Kayser, zu allen Ziten Merer des Richs verjehen offentlich an diesem Brief, daß wir den weysen Leuthen, dem Aünann, dem Rat vnd den Burgern gemeinniglichen zu Bäuren, die Genade geben haben, vnd auch tun mit diesem Brief, daß sie pfänden sollen und mögen, auf dem Lande, im der Statt, auf ein Recht umb Gelt, das man in schuldig ist, und habent daran wider den Land-Friden nicht getan, wann sie nicht anders wider Rechtes getan, und auch jedem Manne das Recht tunden, an der Stat, da si es durch Recht tun sollent.

Darüber zu Urkhunde geben wir in diesen Brief, mit vnser Cheyserl. Insigel versigelten, der geben ist zu Augspurg an dem Montag nach Catharina, da man zahlt von Christes Geburth druizehenhundert Jar, darnach in dem dreyssigsten Jar, in den 17. Jahr vnsers Reichs, vnd in dem dritten des Cheyserthumbs.

IV.

Käysers Ludovici Bavari Privilegium, daß die Stadt Kauffbeuren auf die Stadt Memmingen privilegiret seyn solle, de Anno 1300.

Ludovicus Quartus Dei gratia, Romanorum Imperator, semper Augustus, ad universorum notitiam cupimus tenorem presentium pervenire, quod nos attendentes grata & fidelia obsequia nobis & sacro Imperio sine intermissione & intrepide per Cives universos oppidi nostri in Kauf beuren, fideles nostros dilectos ita longe exhibita & impensa, ipsis Civibus universis, ut premissum est, nec non oppido in Kauf beuren nostro præfato omnia & singula jura, gratias & libertates, quibus Cives & oppidum nostrum in Memmingen a divis Romanorum Imperatoribus seu Regibus, predecessoribus nostris inclitis, atque nobis ipsis immitti & suffulti dinoscuntur, de gratia nostræ munificentiæ Imperialis, concedimus, & authoritate nostra imperiali conferimus & donamus. In cujus rei testimonium presentes conscribi, & sigillo nostræ Majestatis jussimus communiri. Datum in Augusta, die beatæ Cæciliæ virginis, Anno Domini millesimo trecentesimo tricesimo, Regni nostri Anno sexto decimo, Imperii vero tertio.

V.

Käysers Ludovici Bavari Confirmation des Privilegii Königs Conradi IV. de Anno 1335.

Wir Ludwig von GOttes Gnaden, Röm. Kaiser, zu allen Zeiten Mehrer des Reichs, verjehen vnd thun kund offentlich an diesem Brief, allen den, die in ansehend oder hören lesen, daß wir an dem nechsten Donnerstag vor Mariä Magdalenä, nach Christus Gebuhrt, 1300. Jar, darnach in dem 35. Jar, in dem 21. Jar vnsers Reichs, vnd in dem achten des Kaiserthumbs, sahen vnd lasen von Wort zu Wort, König Conrads seeligen vnsers Vorfahren am Reiche, offen Brief, der versigelt war mit seinem Königlichen Innsigel, das daran hieng, vnd das auch weder geschaben noch vertilget, vnd auch sonst nichts verändert, an keiner Statt, vnd stund von Worten zu Worten geschrieben, als hienach geschrieben stat.

Wir Conradt zu Römischen König erwehlt, von der GOtts Gnade, vnd Erbe des Königreichs zu Hierusalem, thun kund allen den, die diesen Brieff immer gesehend, daß wir Volchmaren von Kemmenachen vnd dieser Statt zu Beüren, als vß verschieden unter einander Volckhmar hat gegeben, den Burgern vnd der Statt zu Widerwechsel den Hoff der Herrn Hermannes Was, des Pfaffen der da leit niden an, an der Statt undter der Barmen, vnd als sein Staingrueb gat auf an den geworffenen Weg vnd die reichte an den andern Berg, vnd von danen an sein selbs Zaun, und was in den Zeünen jez begriffen ist das soll er bawen vnd soll auch mit Bawen nichts mehr begreiffen, dawider was Burger gemeinde handt, das soll auch sein Volckhmars gemeinde, vnd was er oder seine Nachkömmeling gemeinde handt, das soll auch Burger gemeinde sein, und was nicht emburelit, das sollen sy gewaten sein, baidenthalb von der Burch, unz an die Statt, vnd von der Statt, unz an die Burch, vnd ist auch also geschaiden, was Burgern Schaden auf dem iren geschiecht, mit Gewalt vnd wissentlich, das soll man in gelten vnd passiren, als recht ist, vnd soll doch der Schad darnach stete sein, hieran was Chunrad der Schenckhe von Winterstet, vnser Getrewer, vnd Cunradt der Luichurcher, der Amman von Beüren, vnd das dits stet belibe, so heissen wir diesen Brief besiglen, mit unserm Innsigel, der Brief ist gegeben vnd geschrieben, von vnsers Herrn gepürtlichen Tag, tausend zwaihundert vnd viertzig Jar, Junan Howeg, an St. Jacobs-Tag seel. Amen.

Und davon so bestettigen wir vorgenanndter Kaiser Ludwig den Burgern, gemeinelichen der vorgenanndten Statt zu Beüren, vnsern lieben Getrewen, dieselben Gemainde, mit diesem Brief, daß sys haben vnd niessen sollen mit vollen Rechten vnd Nuzen, in aller der Weiß, als sye davor verschaiden, verschriben vnd außgezaichnet ist, und wöllen nicht, daß sy daran jemand laidig noch beschwer mit keinerley Sachen vnd darüber zue ainem Urkundt geben wir in diesen Brief, mit vnserm Kaiserl. Insigel versigelten, der geben ist zu Augspurg, des Jars vnd andern Tags, als auch zu Oberst an diesen Brieff geschrieben stet.

VI.

Käysers Ludovici Bavari Diploma, daß zu Kauffbeuren der Jahr-Marckt nach St. Gallen-Tag aufgehoben seyn solle, de Anno 1346.

Wir Ludewig von GOtes Genaden, Röm. Keyser, zu allen Zeiten Mehrer des Reichs, bekhennen und tun kund offentlichen mit diesem Brief, daß wir durch fleissig Beten der Burger gemeiniglichen zu Büren, den Jar-Marckt, den sie jährlichen bißher gehabt haben, an den nechsten Montag nach St. Gallen-Tag, von unserer Kaiserl. Gewalt ganzlichen abgenomen haben, und nemmen in auch ab, mit diesem Brieff, und wellen auch nicht, daß demselben Jar-Marckt fürbas jemand mer suche noch habe, bey unsern Hulden. Und des zu Urkhunde geben wir mit unsern Insigel versigelten diesen Brieff, der geben ist zu Franckhenfurt, am Sampstag nach St. Valentini Tag, nach Christes Geburt druizehenhundert Jar, darnach in dem sechs und viertzigsten Jar, in dem zwey und dreyßigsten Jahr unsers Reichs, und in dem neünzehenden des Kaysertumbs.

VII.

Königs Caroli IV. Confirmation der Stadt Kauffbeuren Privilegien, und daß sie vom Reich nicht versetzet oder verkauffet werden solle, de Anno 1348.

Wir Carl von GOts Gnaden, Röm. Künig, zu allen Zeiten Merer des Reichs, und Künig zu Behaim, verjehen offenlichen mit diesem Brieff; Wann wir die Statt zu Kauffpürn, so geneigig, so undertenig vnd auch so beständig an uns, und an dem H. Röm. Reich funden haben, umb das haben wir derselben Statt zu Fürderungen und zu Gnaden getan, daß wir ir nu und hernach besteten mit diesem Brief, alle ihre Freihait, Gewohnheit und Recht, und auch alle ire Brieff, die si hatt, und die si bis uff disen heutigen Tag her haben gebracht, das besteten wir ihr alles fürbas immermer zu halten und zu haben, also, daß wir, noch niemant anders, von unsert wegen dahin ire Brieffe, Recht, Freyheit und Gewohnheit, nicht endern noch verkeren sullen noch wellen, in der keinen Weeg; Wir haben auch derselben Statt mer zu Gnaden getan, daß wir sy durch kein unser noch des Reiches Not, noch durch kein ander Sachen nicht versezen, verkauffen, noch der keines Weges verkümmern sullen; Und ob das gegen jemand geschehen were oder noch geschehe, das soll gänzlich ap sin, und keine Crafft haben, wir wellen auch, daß dieselbe vorgenannte Stat für das Reich niemande Pfant sye, noch daß si jemand vor uns noch für das Reich nöte oder pfende, und was uns, und dem Reich von derselben Stat gewonlicher Steur ergangen sint, und ob in auch von den Juden, die bey in wonende sint, oder weren, von us schürmens wegen da keine Hülfe geschehen were untz uff diesen hütigen Tag, des sagen wir sy auch gentzlich ledig, mit diesem Brieff; Wir haben auch der vorgenannten Statt an disem Brieff sulch Fürderungen und Gnade getan, ob jr jemandt der vorgeschriebenen Articul einen oder mer übervaren wolt, oder wo sy von disen unsern Gnaden, die wir jr an diesem Brieff erzeiget haben, dringen oder zertrennen wolt, daß dann dyselbe Stadt, und das an den Stetten allen, den wir auch diese Gnade mit unsern Briefen gethan haben, eynander sullen undt mögen behulffen sein, des wir jn gönnen und erlauben, von unserm Küniglichen Gewalt, und sich des weren, und = = sullen, als = = alle Mügent reichet, daran sie wider uns noch das Reiche nichts tun, noch verschulden sullen, an der keinen Weeg. Und was dieselbe Statt fürbas mit uns, oder vor uns jr Notdurfft zu werben und zu reden haben, darumb sullen wir sie genediglich verhören. Mit Urkund dises Briefs, der versigelt ist mit unserm Küniglichen Innsigel. Der geben ist zu Ulm, nach Christes Geburt druzehenhundert Jar, und in dem achten und virzigesten Jare, an dem Suntage vor unser Brauen Tage der Lichtmesse, in dem andern Jare unser Reiche.

IIX.

Käysers Caroli IV. Diploma, daß er die Stadt Kauffbeuren in Schutz und Schirm haben wolle, de Anno 1370.

Wir Carl von GOts Genaden, Römischer Kaiser, zu allen Zeiten Merer des Reichs, und Künig zu Beheim, bekennen und tun kunt offentlich mit diesem Briefe, allen den, die yn sehent und hörent lesen, daß wir mit wolbedachtem Mute, und mit rechter Wissen, zu Eren, zu Nuz und zu Würdigkeit des heiligen Römischen Reichs, uns mit denen Ersamen, denen Burgermeistern, dem Rate und denen Burgern gemeinlichen der Statt zu Kaufpewren, unsern liben Getrewen, den Erben und Nachkommen verbunden haben, und verbinden

unser Lebtag in sulcher Schicht und Meinung, als hernach geschrieben stet, also bescheidenlichen, daß wir yn gelobt haben, und geloben mit guten Trewen on Geverde, daß wir yn unser Lebtag genediclich, williclich und gentzlich beigestendig und beholffen seyn wollen und sullen, wider allmeinclich, die sie in iren Erben, Besitzungen, Rechten, guten Gewonheiten, Freyheiten, Gütern und Nutzen, hinderten, schedigten oder mit Gewalt krenckten, in der keine Weise, und dieselbe Hülff sullen und wellen wir tun, als gnediclichen, schutziglichen, und mit sulcher Macht, als seyn Not würdet. mit Urkund diß Brieffes, versigelt mit unser Kaiserl. Majestet Insigel, der geben ist zu Nürnberg, nach Christus Geburth drewzehenhundert Jahre, darnach in dem sibenzigsten Jare, an St. Georgen-Tag des H. Marterers, unser Reiche in dem vier und zwanzigsten, und des Kaisertumbs in dem sechzehenden Jare.

De Mandato Domini Cæsaris.

Peter Purportus, Ober-Amm an.

IX.

Käysers Caroli IV. Privilegium vor die Stadt Kauffbeuren, daß sie in der Stadt einen Zoll aufsetzen möge, de Anno 1373.

WIr Carl von Gotes Gnaden, Röm. Kaiser, zu allen Zeiten Merer des Reichs, und Künig zue Beheim, bekennen und tun kund offentlich mit diesem Brieffe, allen den, die yn sehent oder hörent lesen, daß wir angesehen stete und getreue Dienste, die uns und dem H. Reiche die Burgermeister, Ammann, Rate oder Burgere gemeinlichen der Statt zu Kauffbüren, unser lieben Getzeuen, offte und dickhe gethan haben, und noch tun sullen und mögen, in künfftigen Zeiten, und haben yn darumb mit wolbedachtem Muth und rechter Wissen die nachgeschrieben Gnaden getan, und tun yn auch die mit Crafft diß Brieffs, zu dem ersten, daß sie die gewonlich Stüre, die sie uns und dem Reiche pflichtig und schuldig sein zu geben, fürbas mer sullen uns gelten und bezalen, an guten Heller, als von Alter uns herkommen ist, auch thun wir yn die Gnade, daß sie sullen und mögen yre Statt zu bessern, uns an unser Widerruffen eynen Zoll machen, und setzen in der Statt zu Kauffbeuren, wie sie deß zu Rate werden, daß yn das fügelichen sey, und den Zol auffheben und nemen, und in der Statt uns wenden und keren, ohne Widerrede und Hinternusse allermeniclichs; Undt gebieten darumb allen Fürsten, Geistlichen und Weltlichen, Graven, Fryhen, Herren, Rütern, Knechten, Stetten, Manschafften, Amptlüten, und allen andern unsern und des H. Reichs getreuen Untertanen, daß sie die Burger von Kauffburen an den obgeschriebenen Gnaden nicht hindern noch veren sullen in kheine Weiß, sundern sie dabey getrewlichen hanthaben, schirmen oder schützen, so liep sie uns Ungnade vallent würden; Mit Urkund dis Brieffes, versigelt mit unser Kayserl. Majestatt Innsigel, der geben ist zu Prag, nach Christs Geburte dreyzehenhundert Jar, darnach in dem drey und sibenzigsten Jar, am Fritage vor St. Gallen Tage, unserer Reiche in dem acht und zwenzigsten, und des Kaisertumbs in dem neunzehenden Jahren.

X.

Königs Wenceslai Privilegium, daß die Stadt Kauffbeuren vor kein fremdes Gericht, sondern für ihren Ammann geladen werden solle, de Anno 1398.

WIr Wenzlaw von GOtes Gnaden, Röm. Künig, zu allen Zeiten Merer des Reichs, und Künig zu Beheim, bekennen und tun kund offenlichen mit diesen Brive, allen den, die in sehen oder hören lesen, wann das ist, daß wir mit guter Kuntschafft aigentlich wol erfaren haben, daß die erbern, weisen, unsere besondere Liben, der Burgermeister, Rate und alle Burgere gemeinlichen der Statt zu Kawffbewren mit all der Gewonheit, Freyheiten und Rechten, als herkommen sint, von Röm. Kaisern und Künigen, unsern Vorfaren an den Reiche, und sonder von dem Allerdurchl. Fürsten und Herrn, Herrn Carlen seeliger Gedechtnus, Röm. Kaiser und Künig zu Beheim, unserm liben Herren und Vater, daß sie niemand uf keine ander Gerichte, weder Land-Gerichte, Hoff-Gerichte, ußwendigen der Statt, noch für unser Hoff-Gerichte, nicht laden, fürtreiben noch heischen soll, dann allein für iren Amann in der Statt zu Kauffbeüren, als dieselben Freyheit-Brieffe und sunder derselbe Freyheit-Brieffe, den in der egenannt unser liber Herr und Vater seelige darüber gegeben hat, aigentlichen weisent und saget, darumb mit guter Vorbetrachtung nach Rate unserer und des Reichs Fürsten, von Röm. Künigl. Machte und Vollkomenheit, haben wir in dieselbe ire Freyheite und Brieffe confirmiret, besteten und confirmiren wir in die mit Krafft diß Brives, daß nyemanden, wer der sey, sie alle besampt oder besunder, noch ihre Statt, noch keine ire Burger, noch yemandes der

der der gemeinen Statt zu versprechen stet, Lüte, oder Gut, für kein Landt-Gerichte oder ander Gerichte, noch für unser Hof-Gerichte laden, fürtreiben oder heischen solle, umb was Sache das sey, denn allein die Bürger von Kauffbeürn, und ir Gut für ihren Ammann in der Statt zu Kauffbeurn und die iren, die in und ihren Bürgen zu versprechen stent, für die Amptlüte und in die Gerichte, da sie denn gesessen sein, oder dafür sie gehörent, es were denn, daß dem Kleger Recht versaget, oder daselbst wider Bescheidenheit geverlich versaget wurde, und wer also zu in oder den ihren, die in zu versprechen stent, als vor geschrieben stet, ichtes zu sprechen gewinnet oder hat, der soll also Recht von ihn suchen und nemen, in aller der Massen, als vor geschrieben ist, on Widerede, darumb gebieten wir allen unsern und des Reichs Underthanen, daß nyemanden wider solche unsere Gnade und Freyheite tun sollen oder künnen in keine Weiß, als libe jn sey, unsere und des Reichs Hulde zu behalden, wer aber das, daß dawider icht beschee, so wollen und sezen wir auch yezundt, daß alle solche Ladung, Gerichte und auch Rechte, kein Crafft noch Macht haben sollen, und den egen. von Kauffbeüren, und denen, als vorgeschriben stet, keinen Schaden brengen, in keinen Weege, und soll dannach der Kleger, der in also überfure einer genannten Pene, mit Nahmen fünffzig Pfunt lötiges Goldes verfallen sein, die halbe in unser und des Reichs Cammer, und der ander halbe Teyle den obgenanten von Kauffbewren, oder den iren, den also überfaren wer, one Mynernüsse gefallen sollen, auch nemen wir die vorgenanten von Kauffbewrn und ir Statt und die iren umb alle vorgangene Sachen in unser und des Reichs besundere Hulde und Gnade, und wollen sye bey uns und dem heiligen Reiche getrewlichen handthaben, schützen und beschirmen, als ir gnediger Herr, auch so besteten und confirmiren wir im alle andere ihre Privilegia, gute Gewonheidte, Freyheidte, Brive und Rechte, die sie von unsern Vorfarn an dem Reiche, Römischen Kaisern und Künigen redlichen herbracht und erworben haben, und meinen und wollen, daß sie in allen iren Puncten und Begriffen stete, ganz und unverruckht beleiben sollen, von allermeinclichen unverhindert, und gebieten darumb allen und iglichen Fürsten, Geistlichen und Weltlichen, Graffen, Freyen, Herren, Dinstluten, Rittern, Knechten, Gemeinschafften der Stette, Merckte und Dörffer, und sunst allen andern unsern und des Reichs Undertanen, und gebieten ernstlichen und vesticlichen mit diesem Brife, daß sie die egenanten Burgere und Statt zu Kauf bewrn, und die ihren, an den egen. unsern Gnaden und Freyheiten nicht hindern noch irren in keine Weiß, sundern sie dabey gerulichen beleiben lassen, als liebe in sey, unsere und des Reichs schwer Ungnade zu vermeyden, und auch solche Pene, die davor in diesen Briffe begriffen stet; Mit Urkunt diß Briffes, versigelt mit unsern Küniglichen Majestät Innsigel, geben zu Franckenfurt, nach Cristes Geburt dreyzehenhundert Jar, und darnach in dem acht und newnzigsten Jaren, an dem Obristen Tage, unser Reiche des Beheimischen in den fünff und dreyßigisten, und des Römischen in dem zwey und zweinzigisten Jaren.

XI.

Königs Ruperti Confirmation, daß die Bürger und Einwohner der Stadt Kauffbeuren vor keine fremde Gerichte gefordert, sondern vor ihrem Ammann verklaget werden sollen, de Anno 1401.

WIr Ruprecht von GOts Gnaden, Röm. Künig, zu allen Zyten Merer des Richs bekennen und tun kunt offentlichen mit diesen Brieve, allen, dye in sehen und hören lesen, wann das ist, daß wir mit guter Kuntschafft eigentlichen wohl erfahren haben, daß die erberen unsere besunder lieben der Burgermeister, Rate, und alle Burgere gemeinder Statt zu Koffbeüren, mit alter Gewonheit, Freyheiten und Rechten also herkommen sint, von Röm. Keisern und Künigen, unsern Vorfahren an dem Riche, und sunder von seel. Gedechtnus dem Allerdurchl. Fürsten, etwan Herren Carlen, Röm. Keyser und Künig zu Beheim, unsern Vorfahren an den Rich, daß sye niemand uf kein ander Gericht, weder Lant-Gerichte, Hof-Gerichte, ußwendig ihre Statt, noch für unser Hofgerichte, nit laden, fürtreiben noch haischen soll, den allein für iren Ammann, in der Statt zu Koffbeüren, als dieselben Fryheit-Brieffe, und sunder derselbe Friheit-Brieff, den in der egenant Kayser Carle darüber gegeben hat, eigenlichen wisent und sagent, darumb mit guter Wolbedrachtunge, nach Rate unser und des Richs Fürsten von R. Künigl. Machte und Vollkommenheit, haben wir in dieselben ire Fryheite und Brieffe confirmiret, besteten und confirmiren wir in die, in Crafft diß Brieses, daß nyemand, wer der sy, sie alle besampt oder besunder, noch ire Statt, nach keine ire Burger, noch jemandes, der der gemeinen Statt zu versprechen stet, Lüt oder Gut, für keine Lant-Gerichte oder ander Gerichte, noch für unser Hoff-Gerichte laden, fürtreiben oder heischen solle, um was Sache das sy, den allein die vorgenanten von Koffbeüren, und ire Gut für iren Ammann in der Statt zu Koffbüren und die iren,

iren, die in und iren Burgern zu versprechen stend, für die Amtlüte und in die Gerichte, da sie denn gesessen sin, oder dafür sye gehörent, es were denn, daß dem Kleger Recht versaget, oder daselbst wider Bescheidenheit geverlich verzogen wurde, und wer also zu yn oder den iren, die in zu versprechen stent, als vorgeschriben stat, ichts zu sprechen gewinnet oder hat, der sol also Recht von in suchen und nemmen, in aller der Masse, als vor geschriben ist, on Widerrede, darumb gebieten wir allen unsern und des Richs Unterthanen, daß nyemand wider solche unser Gnade und Fryheit tun sollen oder können, in keine Wise, als lieb in sy, unsere und des Richs Hulde zu behalten, were aber das, daß dawider Acht geschee, so wollen und sezen wir auch izund, daß alle solche Ladung Gericht und Recht keine Crafft noch Macht haben sollen, und den egenanten von Koffbüren und den iren, als vor geschriben stet, keinen Schaden bringen, in keine Weege, und soll dannoch der Kleger, der in also überfüre, einer genannten Pene, mit Namen fünfzig Pfundt lotiges Golds, verfallen sin, die halbe in unser und des Richs Kammer, und der ander halbe Teyl den obgenannten von Koff büren oder den Iren, den also überfaren were, on Minnernüsse gefallen sollen. Och nemen wir die vorgenanten von Koffbüren und jr Statt und die Iren, umb alle vergangen Sachen, in unsere und des Richs besunder Hulde und Gnade, und wollen sye by uns und dem H. Riche getreulichen hanthaben, schützen und beschirmen, als jr gnediger Herr; Und gebieten darumb allen und iglichen Fürsten, Geistlichen und Weltlichen, Graven, Fryen, Herren, Dienstlüten, Rittern, Knechten, Gemeinschafft der Stätte, Merckte und Dörffer, und sust allen andern unsern und des Richs Untertanen und Getreuen ernstlich und vesteclichen mit diesem Brieffe, daß sye die egenannten Burger und Statt zu Koff büren und die Iren an den egenannten unsern Gnaden und Fryheiten nit hindern noch irren, in keine Wise, sunder sie daby gerulichen beliben lassen, als lieb jn sy, unser und des Richs ferner Ungnade zu vermyden, und auch solche Pene, die davor in diesem Briefe begriffen stat; Mit Urkund diß Brieffes, versigelt mit unser Küniglichen Majestat Ingesigel; Geben zu Augspurg, uf unser Frauen Abent, als sie zu Himmel fure, Assumptio zu Latein, in dem Jare, als man zahlte nach Cristi Geburt vierzehenhundert und ein Jare, unsers Richs in dem ersten Jahre.

XII.

Königs Sigismundi Privilegium, der Stadt Kauffbeuren ertheilet, den Bann über das Blut zu richten, und das Stadt-Ammann-Amt betreffend, de Anno 1418.

WIr Sigmund von GOttes Gnaden, Römischer Künig, zu allen Zeyten Merer des Reichs, und zu Hungern, Dalmatien, Croatien ꝛc. Künig, bekennen und tun kundt offenbar mit diesem Brieffe, allen den, die in sehen oder hören lesen, daß wir von besondern Gnaden und Römischer Küniglicher Macht Volkommenheit, den Burgern gemeinlichen des Rathes der Statt zu Kauffbeuren, unsern und des H. Reichs lieben Getrewen, die besonder Gnad getan haben, und thun nu die in Crafft diß Briefs, daß sy all und jeglich schedlich Leute und Personen, Mordt-Brenner, Räuber, Diebe, oder wie die genannt seind, die offennlich oder haymlich schedlich Lüt seind, die den meren Teyl des Rates der Statt zu Kauffbeuren, die yezund des Rates da seind, oder in künfftigen Zeyten des Rates da werdend, nach Würden düncket, und uf ir Eyde erkennend und sprechend, daß sy schedlich Lüt seind, und nuzer und besser tod seyen denn lebend, sollen und mügen umb ir Missetat, solch Töde anlegen und sy tödten, nach Urteyl und Ausspruch des mehrern Teyls des Rates, daselbs der Statt Kauffbeuren, daß sy uff ir Eyde darüber sprechen, den sy billichen umb ir Missetat leyden sullen, oder ob sy solchen Tod nit verschult hetten, daß sy dann über solche missetetige und schedliche Lüte und Personen, nach ihren Erkennen und Dünckhen, an ihrem Leyb sunst mügen straffen, mit Augen auszustechen oder Oren abzuschneyden, oder mit andern Straffen, darnach und sy dann verschult hetten, daß sy aber uff jr Ayde darüber sprechen, daß sy billich umb jr Missetat also gestrafft sollen werden; Es sollen auch die ägene Burger gemeinlich der Statt zu Kauffbeurn umb solch Gerichte, das wir jn von besondern Gnaden, über all schedlich und missetethig Lüte zu richten erlobt haben, als hievor geschriben stat, gen uns, dem Reiche und gen allen unsern Landt-Vögten, Amptleuten, und gen allermenigklichen an jren Leyben und Guten des beliben undt sein ewigklichen unentgelten, auch von besondern unseren Gnaden haben wir in erlobt und die Freyhait geben; Wann und als offt nu hinfür in der obigen unser und des Reichs Statt Kauffbeuren ein Ammann gesezt wirdt, daß dann derselb Ammann den Bann über das Blut zu richten von uns und dem Reiche haben soll, und des nit fürpaß bedürffe gebunden sein zu empfahen, als offt und das zu Schulden kumpt; Mit Urkundt diß Brieffs, versigelt mit unserem Küniglichen Majestät Innsigel. Geben zu Ulm, nach Christi Geburt vierzehenhundert Jar, und darnach in dem achtzehenden Jare, des nechsten Donnerstags nach des heyligen Crüz Tag Exaltationis, unser Reiche des Hungrischen ꝛc. in dem 31. und des Römischen in dem achten Jahren.

Ad Mandatum Domini Regis.

Johannes Geist.

XIII.

Vidimus des Land-Gerichts zu Maurstatt vor die Stadt Kauffbeuren, über Käysers Ludovici Bavari Freyheit- und Bestätigungs-Brieff, so er der Stadt Memmingen ertheilet, de Anno 1431.

ICh Jacob Hut, ain fry Land-Richter in der Grauffschafft zu Maurstetten, von des Durchl. Hochgebornen Fürsten und Herrn, Herrn Ludwigs, Pfalzgrafen bey Rein, und Hertzog in Beyern ꝛc. mins gnädigen Herrn wegen, bekenne offenbar mit dem Brief vor allen den, die das ansehent, lesent oder hörent lesen, daß uff den Tag, als datum des vidimus wiset, da ich zu Memmingen an offener Richtstrauß an dem Land-Gericht, offentlich zu Gericht saß, für mich und in offen Verbannen Land-Gericht daselben kommen ist, der Ersamen und Wisen Burgermeisters und Rautes des heiligen Röm. Reichs Statt Kauffbüren, und gemeiner irer Statt, erber und mächtige Bottschafft, mit vollem Gewalt, im Namen und an Statt derselben von Kauffbüeren, und antwurt da durch iren Fürsprachen Hanßen Walther, Burger zu Memmingen, für mich im Gericht ain besigelten und unbreßhafften Fr[illegible]- und Bestättigung-Brieff, damit die Ersamen und Wisen Burgermeister und Rate, des H. Röm. Riches Statt Memmingen, von Röm. Kaisern, löblicher Gedächtnus, gefriet, begnadet, und dieselbe ihre Frihait bestätiget sind, und bat denselben Frihait- und Bestättigung-Brieff zu verhören und zu verlesen, der och mit Urtail und mit dem Rechten verhöret und verlesen ward, und stat och derselbe Brieff von Wort zu Wort als hernach volget:

WIr Ludwig von GOttes Genaden, Röm. Kaiser, zu allen Ziten Merer des Reichs, thuen kund allen den, die diesen Brieff ansehent oder hörnt lesen, daß wir angesehen haben die danckbarn und genämen Dienst, die uns und dem Reich gethan habent, die wisen Lüt, der Ammann, der Rat, und die Burger alle gemeinlich unserer Statt zu Memmingen, unser lieben Getreuen, und haben jn und ihren Nachkommen bestättiget die Brieff, Frihait und Genade, die hienach geschrieben standt; Die jn der Allerdurchl. Fürste, Kaiser Heinrich von Rome, unser Vorvar emals getan hat, als wir mit sinen Brieffen genzlich gemint sein, die och gar und ganz von Wort zu Wort hienach geschriben standt:

WIr Heinrich von GOttes Genaden, Röm. Kaiser, zu allen Zeiten Merer des Reichs, entbieten allen den, die diesen Brieff ansehent, lesent, oder hörent lesen, unsern und des Reichs lieben Getreuen, unser Huld und alles Gut, gefüg und billich düncket die Wirdigkeit unsers Gewaltes, daß wir die billich besorgen süllen, und fürdern mit allen guten Dingen, die uns und dem Reich angehörent, und demselben zu allen Ziten bey sind gestanden, mit allen Treuen, mit Worten und mit Wercken; Sid das nun unser lieb getreu Burger von Memmingen, also sind gewesen daher und für sich werdent, das wir getruwen, so geben wir jn so getan Frihait und Gesezet, als si her nach gesezt sind, an diesem Brieff, und ewigklich zu beliben und zu behalten; Wir gehaissen und geben jr von erst der vorerwenten Statt Memmingen zu ainer sundern Gabe, daß wir dieselben Statt noch keiner unsern Nachkommen sündern, versezen noch verwechseln, noch verendern, by kainen Dingen von dem Riche, und daß och dasselbe behalten werde von allen unsern Nachkomen, darnach sezen wir, daß kains Richs Gewalt, ob sie Herzog oder Grafe, oder wer der Richter ist, jr kain derselben Pürger sol benöten oder bekümbern umb kain Gut, das in jr Statt lit, oder zu dem Marckt-Recht hört, mit weltlich Sachen, wie die genant sind, dann nur allein vor jr Richter: Darnach wollen wir, sezen und gebieten, daß kain nicht Fürgang habe, ob sie von Herzogen, von Graven oder von andern weltlichen Richtern sol genahen oder kommen in die vorgenante Statt, wan allein die von Hofe gat; Ist och, daß kain Vogtman, Frau oder Man in derselben Stadt seßhafft ist, oder daryn kommet, der soll sinem Vogt kainen Dienst tun by lebenden Libe, stirbt aber er, so soll man der Kirchen, da er hin gehöret, sothane Recht tun, als von andern sinen Genossen; Wir wellen och, wer Burger ist, in derselben Statt Burg-Recht besessen hat Jar und Tag, nimpt er ein Frauen, die sin Genößin nicht ist, das wollen wir und sezen, daß den niemand darumb nöte, es sien weltlich Herren oder Closter, mit weltlichen oder gaistlichem Gericht, nimpt och ain Fraue ainen jren Ungenossen in derselben Statt, die hat och dasselbe Recht; Wir wollen och und sezen, wa ain Man, wer der ist, in derselben Statt ain Purgerin nimpt, und der Purger ist gewesen Jar und Tag versprochen, ob sin Herr in dem Lande ist, daß der alhier die Recht sol han als ein ander Burger, wor och ain Gut oder ain Aigen, das zu

Marckt-Recht gelegen ist zu Memmingen, derselbe Burger, er hab es gekaufft, oder von Erb oder sunst angefallen, Jar und Tag besessen hat, on Widerred verspricht man es nit in demselben Zile, der sol das ewigklich besizen, one alle Widerred; Es an sie danne, daß der in dem Lande nicht en sey, der es anspricht; Wir wellen och, daß kain Rüter noch kain Münch kain aigen Gut habe zu Erbschafft in der vorgenannten Statt, wirt aber einem Closter ligend Gut geben durch GOtt oder gaistlichen Lüten, die sullen das verkauffen inner Jares Frist, beschähe das nicht, so vallet dasselbe Gut an die nechsten Erben des, der das gegeben hat. Wa ain Kind wirt gesundersässet van sinen Vordern, und ververt das an Lib-Erben, so gefallet dasselbe Gut, das im gemacht ist, an sin Vordern, Vater oder Mutter, sind die da nicht, so fället es an den nechsten sinen Erben, er sie von Vatter oder Mutter; Wir sezen och, daß alle die, die in derselben Statt Wonung hand, mit ainander dienen, an Steur, an Wacht, an Ungelt und an andern Dingen gemain seyn, und gelich Bürde tragen. Wir geben och denselben Burgern von sunderbarn Genaden allhier die Recht und Frihait, die unser liebe Burger von Uberlingen hand. Wär aber, daß kain Recht Uberlingen wider wär etlichem Recht, das hie benennet ist an diesem Brieff, so sollen sie das behalten, als es stat in diesem Brieff, oder an andern iren Brieffen. Darnach geben wir jn und bestäten jn iren Marckt an dem Affter-Montag in yeglicher Wochen, also, daß alle die, die denselben Marckt suchent, dar und wieder haim süllent han, küntlich Frihait und Schirm, nach unserer Kayserl. Gewalt; Darnach zu einer sunderbaren Genade, verlihen wir denselben Burgern das Recht, daß sie niemand ben jres Ammanns oder des Münzmaisters soll beclagen, oder mit andern Sachen benöthen; Wir geben jn och die Genade, daß wir und unser Nachkommen oder unser Vögt jn kainen Ußman, noch jr Burger der kainen zu ainen Amman sol gen, dann mit jr Wille und Rat; Wir wellen und sezen och, wen dieselben Burger in die vorgenannten Statt benötent und pfendent uff ain Recht, daß die daran nicht fräfeln, und daß man jn Recht darumb sol tun, und von jn nemen vor jr Amman; Diß vorgenant Genade und Brieff bestättigen wir von unserm Kaiserl. Gewalt und Milte gar und genzlich, und wollen, daß sie ewigklich stät belibe, für uns und unser Nachkommen. Wir erwellen auch, daß kein Man oder Fraue so getürstig sie, daß er sich wider die vorgenannten Genade und unser Bestätigung in kain Wege gesezen, wer aber dawider tut, der fiel schwerlichen in unser und des Richs Ungnade und Unhulde, und darüber zu Urkunde, geben wir jn diesen Brieff, mit unserm Kaiserl. Insigel versigelten, der geben ist zu Geppingen an dem Auffartag, da man zalt von Christs Geburt druzehenhundert Jar, darnach in dem dryßigsten Jar, in dem achtzehenden Jare unsers Richs, und in dem 3. des Kaisertums.

Und als derselbe Frihait- und Bestättigung-Brieff verhört und verlesen wardt, redt daruff der vorgenanten von Kauffbüren erbere und mächtige Bottschafft, durch den vorgenannten jren Fürsprecher also, als ich und die Richter denselben Brieff wol verhört heten, und nu die vorgenandten von Kauffbüren uff sollich Frihait, damit die vorgenanten von Memmingen und gemain jr Statt gefriet wären, och begnadet und gefriet wären, nach des Frihait-Briefs Sag, den die vorgenanten von Kauffbüren darumb innhetten, und der och vor dem vorgeschriben Land-Guht verlesen und verhört wäre; Also begeren dieselb Botschafft denselben von Kofbüren und gemeiner jrer Statt des vorgeschrieben Frihait- und Bestetigung-Briefs, damit die vorgenanten von Memmingen nach vorgeschriebener Wise gefriet und confirmiret wären, ain Vidimus zu geben, das och jnen mit gemain Urtaile einhelligklich zu geben ertailt, und zu dem Rechten gesprochen ward. Hierumb so gib ich den vorgenanten von Kauffbüren und gemeiner jrer Statt diß Vidimus, mit des vorgenanten Land-Guhts anhangenden Insigel besigelt, das geben ist am Montag nach dem Sontag als man in der H. Kirche singet Reminiscere in der Fasten, nach Christes Geburth vierzehenhundert Jare, und in dem ain und drißigisten Jare.

XIV.

Käysers Friderici III. Privilegium vor Herrn Georg von Rechberg und die Stadt Kauffbeuren, in puncto der Zoll-Gerechtigkeit, de Anno 1465.

WIr Friderich von GOttes Gnaden, Röm. Kayser, zu allen Zeiten Mehrer des Reichs, zu Hungern, Dalmatien, Croatien ꝛc. König, Herzog zu Oesterreich, zu Steyr, zu Kärndten und zu Crain, Graffe zu Tyroll ꝛc. bekennen, daß uns unser und des Reichs lieber Getrewer, Georg von Rechberg, von Hohen-Rechberg, von sein und seiner Brüder wegen, auch Burgermeister, Rahte und Gemeinde der Statt zu Kauffbeuren haben fürbringen lassen, wie sye nemlich die benannten von Rechberg auf der gemeinen Landstrassen von Landsperg gen Memmingen, zu Mündelheim, und die obgenandten von Kauffbeuren, auch auf der Landstraß von Landsperg gen Kempten zu Kauffbeuren, aus altem Herkommen, Zölle und Meute, zu

zu erfordern und einzunehmen Gerechtigkeit gehabt, gebraucht und noch haben, seien auch der und ire vor der Memminger, dann Landsperg erforder, in ruhiger Gewer und Posses gewesen; Nicht desterminder unterstanden sich etlich dieselben Landstrassen zu verendern, und zu Franckhen-Hoven bey der Mülen und andern Enden, newe Strassen zu machen, zu gebrauchen und zu faren, und in darmit ir Zoll und Meuth zu entfiren, und die nicht zu geben noch zu reichen, dadurch sy an den gemelten Zöllen, Landtstrassen, auch iren Gnaden, Freyheiten und Gerechtigkeiten, so sy darüber herbracht hetten, mercklich beschwerdt und beschedigt wurden; Und haben uns demuthiglichen angerufft und gebetten, sie darinn gnädiglich zu versehen, und sy bey den gemelten Zöllen, Landstrassen und iren alt hergebrachten Gerechtigkeiten, zu handhaben und davon nit tringen lassen. Wann wir nun durch freveln Gewalte, niemand an seinen Gerechtigkeiten zu verlezen gedulden, sonder einen yeden bey seinem Rechten schirmen und behalten sollen, darumb und sovern der gemelten von Rechberg und Kaufbeuren obberürt Fürbringen, an im selbst also in Warheit bestett ist, haben wir mit wohlbedachtem Muth, gutem Rath und rechter Wissen, geordnet, gesetzt und gemacht, ordnen, setzen, machen und wöllen, von Röm. Kayserl. Macht, wissentlich in Crafft diß Briefs, also, daß die obgenannten Landstrassen, wie die von Alter hergegangen und gebraucht sein, mit Erforderung und Auf hebung der gemelten gewöhnlichen Meuth und Zölle, hinfüro auch also gehalten und geübt, und damit kein geverlich Verenderung, und zu Abbruch und Entfremdung der gemelten Zöll und Veränderung fürnommen oder gebraucht werden solten, ob aber jemandt mit ainicher Kauffmanschafft-Wahr, Haab und Gut, davon man gewontlich Zoll geben solt, von Landsperg ane gen Memmingen oder gen Kempten, und nit die gemeinen Landstrassen, zu Vermeidung der gemelten Zölle, Geverlichheit oder in ander Wege und Schein faren wurde, daß dennoch dieselben, so solches theten, den ehegenannten von Rechberg und Kauffbeuren gewohnlicher Zoll, als ob sy auff den gemeinen Landstrassen gefaren weren, und sy den von in erfordern, einnehmen und auff heben sollen und mögen, ohn allermännigclichs Irrung und Widerred; Mit Urkundt diß Briefs, versigelt mit unserem Kais. anhangenden Insigel geben zu der Newenstadt, am Mittwochen vor St. Bartholomäus des H. Zwölffpoten-Tag, nach Christi Geburth vierzehenhundert, und im fünff und sechzigisten, unser Reiche des Röm. im sechs und zwantzigisten, des Kayserthumbs im vierzehenden, und des Hungerischen im siebenden Jaren.

XV.

Käysers Friderici III. Privilegium, die Aufhebung des Jahr-Marckts auf St. Galli, und dargegen Verleih- und Versetzung der beeden Jahr-Marckt auf Pfingsten und St. Leonhardts-Tag betreffend, de Anno 1467.

WIr Friderich von GOttes Gnaden, Römischer Keyser, zu allen Zeiten Merer des Reichs, zu Hungern, Dalmatien und Croatien ꝛc. König, Hertzog zue Oesterreich, zu Steyr, zu Kerndten und zu Crain, Herr uf der Windischen March und zu Portenaw, Grave zu Habspurg, zu Tirol, zu Pfiert und zu Kiburg, Marggrave zu Burgaw und Landt-Graffe in Elsaß. Bekennen und tun kundt offentlich mit diesem Brieve, allen denen, die in sehen oder hören lesen, als vormahls unser und des Reichs lieben Getrewen, Ammann, Ratte und Burger gemeinclich der Statt zu Kauffbeuren, einen Jahr-Marckt in der benannten irer Statt jährlichen zu Sanct Gallen-Tag, und die nechsten zwen Tag darnach folgende, von weyl. unsern Vorfahren am Reich, seel. Gedechtnus, gehabt, und den, nach Laut irer Freyheit, von denselben unsern Vorfaren darüber außgangen, bißher gebraucht, haben uns die benanndten Ammann, Ratte und Burger gemeinclich durch ir erber Bottschafft, demüticlich anruffen und bitten lassen, daß wir jne als Röm. Keyser denselben jren Jahr-Marckt zu verendern, und jnen den zu zweyen malen des Jahres, nemblichen den ersten auff Montag und Ertag vor Pfingsten, und den andern den nechsten Tag vor St. Lenhardts, und auff denselben St. Lenhardts-Tag nechst nach einander volgende, zu verleihen und zu geben gnediclich geruhten. Deß haben wir angesehen jr demütig zimlich Bette, auch die getreuen annemen Dinste, damit sy sich uns und dem H. Reiche bisher zu tun gehorsamblich erbotten und erzeiget haben, und hinfür in künfftig Zeit tun sullen, und darumb mit wolbedachtem Mut, gutem Ratte und rechtem Wissen demselben Ammann, Ratte und Burger gemeinlich der Statt zu Kauffbeuren, den obernanten jren Jar-Marckt, als Röm. Kayser, auff die gemelten zwo Zeit gnediclich verlihen und gegeben, leihen und geben in den auch von Röm. Keyserl. Macht Vollkommenheit, wissentlich in Krafft diß Briefs, also, daß do nu fürbas alle Jar, järlichen in der benanndten jrer Statt Kauffbeuren zu den berürten zwaien Zeiten, die bemelten zwen Jar-Merckt ꝛ ꝛ ꝛ ꝛ ꝛ ꝛ auch alle und ygclich Kauffleutte und ander Leut, die darein und davon ziehen, und die besuchen, alle die Gnad,

Recht, Freyheit, Frid, Geleit, Gebirnus, redlich Gewohnheit, Ordnung und Herkommen haben, und alle und jegliche zimblich und gründlich Nuzung und Gerechtigkeiten von selben Jar-Märkten auffheben, der gebrauchen und geniessen sullen und mögen, als sy das dann an dem vordern jrem Jar-Marckt bisher gebraucht und genossen haben, von allermänniglichen ungehindert; Und wir gebieten darumb allen und yglichen Fürsten, Geistl. und Weltl. Graven, Herren, Rittern, Knechten, Hauptleuten, Vizthumben, Pflegern, Verwesern, Amptleuten, Schulltheissen, Burgermeistern, Richtern, Stetten, Burgern und Gemeinden, und sust allen andern unsern und des Reichs Undertanen und Getreuen ernstlich und vestielich mit diesem Brieffe, daß sy die egerürten Amman, Rate und Burger gemeinclich jrer Statt Kauff beuren, an solchen Jar-Märckten, auch diesen unsern Keyserl. Verleihungen und Begnadungen nicht hindern noch irren, in kein Weise, sonder sy der, wie vor stet, geruhlich gebrauchen, geniessen und gänzlich dabey beleiben lassen, als lieb jn allen und einem yglichen sey, unsere und des Reichs swere Ungnad, und darzu ein Pene, nemblich fünffzig Marck löttiges Goldes zu vermeiden, die ein jeder, der frevenlich darwider tette, halb in unser und des Reichs Cammer, und den andern Theil der offtgemelten Statt Kauff beuren unableßlich zu bezahlen verfallen seyn soll. Mit Urkund diß Briefs, besigelt mit unserm Keyserl. Maj. anhangendem Innsigel. Geben zu Lynnz, auf Montag nach St. Matthias des H. zwölff Botten Tag, nach Christi Geburde 1467. unserer Reiche des Römischen im 27. des Keyserthumbs im 15. und des Hungerischen im 8. Jaren.

XVI.

Vidimus des Käyserlichen Hoff-Gerichts zu Rothweil, über Königs Rudolphi Lateinischen ins Teutsch übersetzten Freyheits-Brieff, daß die Stadt Kauffbeuren nicht veräussert, noch vor fremde Gerichte gezogen werden, und der Stadt Uberlingen Privilegien geniessen solle, de Anno 1478.

WJr Grave Johanns von Sulz, Hof-Richter von des Allerdurchleuchtigisten Fürsten und Herrn, Herrn Friderichs, Röm. Kaysers, zu allen Zitten Mehrers des Richs, zu Hungern, Dalmatien, Croatien ꝛc. Künigs, Herzogen zu Oesterreich und zu Steyr ꝛc. unsers allergnedigisten Herrn Gewalte, an siner Statt uff seinen Hoffe zu Rotwil. Bekennen offentlich und thuen kund allermänniglichen mit diesem Brieffe, daß wir zu Gericht gesessen sind, uff dem Hoffe zu Rothwil, an der offenen freyen Kayserlichen Strasse, uff diesen Tag, als dieser Brief geben ist, und stundt vor uns uff demselben Hoffe, der Ersamen wysen Bürgermeister und Rathes der Statt Kauffbeuren Ersame vollmechtig Bottschafft zaigt und ließ vor uns in Gerichte offenlich hören und verlesen, einen gantzen unverserten und unargwaingen Permentin besigelten Lateinischen Fryheit-Brieff, von dem Allerdurchl. und Großmächtigisten Fürsten und Herren, Hr. Rudolphs, R. Königs ꝛc. löblicher seel. Gedechtnus, und mit sinen Künigl. Gnaden Maj. anhangenden Insigel besigelt, außgangen, der von Latin in Tütsch transferirt und also lut:

WJr Rudolph von GOttes Gnaden, Römischer Künig, zu allen Ziten Mehrer des Richs, entbieten allermenglich des H. Röm. Richs Getrewen unser Gnad und alles Gut, in unser Gewissin bedunckt uns billich sein, daß wir dern Begirden zulassen, und ihrer Bit milteclich begegnen sein, die da des H. Röm. Richs Fürsten löbl. Gedächtnus, Kaisern und Künigen, getrewlich angehangt sind, und sich von ihren Diensten nit empfremdt haben, dewil wir dann also unser und des Richs lieben Getrewen, die Burger von Beuren solch gewesen und noch sein, in küntlichen Glauben erkennen, und wir derselben Ding durch gewisse Kundtschafft bericht sind; So handt wir ihnen auß Naigung sonderlicher Gnad, alle ihre Recht und Fryheiten gegeben, und bestätten inen, die inen gegeben sind mit Erkennung unser Maj. und verhaissen also denselben Burgern in Begäbung Wiß sonderlicher Gnad, daß wir die Statt Beuren, so dann uns und dem Reich zugehört, fürohin nimmer verändern, versezen noch verwechßlen sollen, und wellen auch dasselb von unsern Nachkomen unwandelbar zu ewigen Zeiten also gehalten werden; Item sezen und wöllen, daß kein gemeiner Richter noch Herzog, noch Graff, noch keiner mit Gewalt ains Gerichts-Zwang, sy über die Besizungen, so da gelegen oder gehörig sind, unter die auswerdigen Gericht ihrer Statt und all und yeglich anderen weltlichen Sachen, dann allein vor jren Richter müg fürnehmen. Darumb solen kain, auch weder Herzogen, Grafen oder Richter von keinerley Gerichts wegen wider dieselben Burger in Gang haben, oder dieselben Statt berühren; Item welcher beharret ain Hindersäß, und in ihrer Statt gesessen ist, der soll dem Vogt-Herren von seiner Persohn kayn Dienst zu thun schuldig sein; Ob aber derselb beharret Hindersäß mit Tod abgieng, so sollen der Kirchen, darein er gehört, zu Gerechtigkeit gegen denselben, als gegen andern, die in derselben Statt sind, behalten sein, und gegeben werden, on Geverde. Welcher auch etwas ligends Guts, das von Kauffs oder Erbschafft wegen an die genanten oder andere Marckh derselben Statt gehördt, ain Jahr und ainen Tag in ruhiger Besizung innhaltet, also, daß in der Zeit, nach Form des Rechten darin nit geredt wirdt, besunder so der Sächer im Land ist, und darin nit radt, so mags derselb, der das also innhät, geruhlich dermahlen besizen. Es soll auch kein Ritter noch Münch kein ligendt Guth in der Statt der vorgenandten Burger in Erbs-Wise an sich mügen bringen, noch behalten, und ob etlich liegend Gut ainem Kloster oder andern geistlichen Personen umb Goz willen gegeben würd, so sollen sy das in Jahrs-Frist verkauffen, und ob sy das versumpten, alsdann soll die Aigenschafft desselben Guths uff desselben Erben, der das gegeben hat, wiederum fallen und ledig seyn, welches Kind auch mit seinem aigen Gut von Vatter und Mutter gescheiden wird, und ohne liplich Erben von dieser Welt schaid, so soll dieselb Erbschafft geruhlich wiederumb fallen uff Vatter oder Mutter; Ob man aber Vatter oder Mutter nit waist, so soll dieselb Erbschafft von Recht fallen uff den negsten Erben, er sey von Vatter oder Mutter, wollen auch, daß all und jeglich, die in jhr Statt gesessen sindt, sy seyen verpfändt oder in andern Diensten, mit denselben Burgern gemeinlich Arbeit tragen sollen, leigen auch hierzu und verlihen denselben Burgern miltiglich von sonder Gnad all Gnad und Fraihaiten, mit Namen, auch all und jeglich Recht, der sich frewend und gepruchen unser lieben Getreuen, die Burgere zu Uberlingen, und ob die Freyheit der Burgere von Uberlingen in etlichen Articul widerwärtig wäre, etlichen Artickel der vorgemelten Freyheit, wie die vorbegriffen ist, in solcher Widerwärtigkeit die vorgenandten Burger von Beuren uff den Artickel, darin die Widerwärtigkeit funden würd sollen sy behalten, dieselben Freyheiten, wie sy ihnen von uns gegeben, und hievor begriffen sind. Hieruff haben wir von Künigl. Miltigkeit verlihen denselben Burgern, daß sy ain Wochen-Marckt mit Namen am Donnerstag haben sollen, und wellen, daß alle, die da kommend uff denselben Marckt, und davon wieder haim kehren, sichern Friden haben sollend, und ußwendiger rechten Freiheit, und daß khein Ußwendiger kheinen Burger derselben Statt pfenden soll von keinerley dienstlichen Sach wegen der genanndten Statt; Diß vorgemelt Freyheit all und jeglich umb Gunst willen der Statt und Burger von Büren, tund wir bestettigen u. bevesten, immer u. ewicklich zu bleiben, hierumb solen keinem Menschen geziemen, diese unser Brief der Bestättigung und Verneuung zu verbrechen, oder in kheinem freveln Muthe in kheinen Weg dawider zu tundt, dann welcher das teth oder zu thund fürnehme, soll wissen, dadurch in unser Majestät schwere Ungnad gefallen seyn. Zu Urkunt dieser Ding, handt wir diesen Brieff mit unser Majestät Innsigel tun besigeln: Geben zu Augspurg, in den dritten Nonas des Menaz Hornung, der vierdten Römer Zinß-Zahl, in dem Jahr, als man zahlt von Christi Gepurt tusendt zweyhundert, achzig und sechs Jare, unsers Reichs in 13. Jare.

Und damit der vorgeschriebene Künigl. Freyheit-Brieff, vor uns in Gericht offenlich verlesen und verhördt ward, vordert der vorgenannten von Kauffbeuren Bottschafft, derselben von Kauffbeuren des gemeltem Briefs, unter des Hoff-Gerichts zu Rothwil Innsigel glaublich Vidimus zu geben, uñ batt uns, des ain Frag zum Rechten haben, ob man das ycht billich und von Rechts wegen tun, darum fragten wir der Urtail, und ist darauff nach unser Frage, mit gemainer gesammeter Urtheil, also recht ist, ertheilt, daß man den genannten von Kauffbeuren des vorgemelten Freyheit-Briefs, von billich und von Rechts wegen unter des Hoff-Gerichts zu Rothwil Innsigel glaublich Vidimus geben soll, als dann des Hoff-Gerichts Recht ist, hierumb zu offen Urkundt ist dis Vidimus mit Urthail geben, und mit des Hoff-Gerichts zu Rothwil anhangenden Insigel besigelt, am Zinstag vor St. Ulrichs-Tag, nach Christi Geburth 1478.

XVII.

Vidimus des Käyserlichen Hoff-Gerichts zu Rothweil, über Käysers Ludovici Bavari Privilegium, daß Kauffbeuren auf der Stadt Memmingen Freyheiten privilegirt seyn solle, de Anno 1478.

WJr Grave von Sulz, Hoff-Richter von des Allerdurchl. Fürsten und Herrn, Herrn Friderichs, Röm. Kaisers, zu allen Zyten Mehrers, des Reichs, zu Hungern, Dalmatien, Croatien ꝛc. Königs, Herzogs zu Oesterreich und zu Styr ꝛc. unsers allergnädigisten Herrn Gewalte an seiner Statt uff sinen Hoffe zu Rotwil, bekennen offentlich mit diesem Brief, und tuen kundt allermengclich, daß wir zu Gericht gesessen sind uff dem Hove zu Rotwil, an der offen fryen Kayſ. Strasse, uff disen Tag, als diser Brieff geben ist, und stund vor uns uff demselben Hove, der Ersamen unde wysen Burgermaister und Rates der Statt Kauffbüren, Ersam volmächtig Bottschafft, zaigt und ließ vor uns in Gericht offentlich hören und verlesen, ai-

nen ganzen unverserten und unargwänigen permentin besigelten Latinischen Fryheit-Brief von dem Allerdurchl. Fürsten und Herrn, Herrn Ludwig, weylandt Römischen Kaiser ꝛc. löblicher seel. Gedächtnus, und mit siner Kaiserlicher Majest. anhangenden Insigel besigelt ußgangen, der von Latin ins Tütsche transferiert worden ist, also lautende:

WIr Ludwig der Vierdte, von GOttes Gnaden, Röm. Kaiser, zu allen Zyten Merer des Reichs, begeren hiemit allermeniglich zu wissen, daß wir angesehen haben genäm und träw Dienst, so uns und dem H. Rych ohne Underlaß und unverdroßlich von gemeinen Burgern unserer Rychs-Statt Kaufbeuren, unser lieben Getrewen, jetzundt lange Zyt erzögt und bewyst sind, denselben Burgern gemainlich, als vorgemelt ist, und der genannten unser Statt Kauff beuren alle und jegliche Recht, Gnaden und Freyheiten, damit die Burger und unser Statt Memmingen von löblicher Gedechtnus Röm. Kaysern oder Königen, unsern Vorfarn und von uns selbs funden werden, begaubt und begnadet sin, von Gnad unser Kais. Miltekait, so verlyhen, günden und geben wir jnen die in Crafft unser Kais. Macht: Deß zu Urkund, haben wir diß unser Brieff tun schryben, und mit unser Majestät Insigel besiglen lassen. Geben zu Augspurg, an St. Cecilien der heil. Jungfrauen Tag, des Jars als man zält von der Geburt unsers HErrn 1330. Jar, unsers Richs im 16. des Kaiserthumbs im 3. Jaren.

Und do under vorgeschriben Kayserl. Fryheit-Brieffe vor uns im Gericht offentlich gelesen und verhört ward, vordert der vorgenannten von Kauff büren Bottschafft, jnen des gemelten Brieffs, under des Hoff-Gerichts zu Rotwil Innsigel, glauplich Vidimus zu geben, und batt uns des ain Frag zum Rechten ze haben, ob man das icht billich und von Rechts wegen tun solte, darumb fragten wir der Urtail und des Rechtens, und ist daruff nach unser Frag, mit gemainer gesampter Urtail, als recht ist, ertailt, daß man den genannten Burgermaister und Räte zu Kauff büren des gemelten Brieffs von Billich und von Rechts wegen unter des Hoff-Gerichts zu Rotwil Insigel glauplich Vidimus geben soll, als dann des Hoff-Gerichts zu Rotwile Recht ist: Hierumb zu offem Urkund, ist diß Vidimus mit Urtail geben, und mit des Hoff-Gerichts zu Rotwil anhangendem Insigel besigelt, am Dinstag vor St. Ulrichs des H. Bischoffs Tag, nach Christi Geburt 1478. Jare.

XIIX.

Käysers Friderici III. Privilegium **vor die Stadt Kauffbeuren, daß die beschehene Aufrichtung Stock und Galgens, so von denen von Benzenaw geschehen, ihnen an ihrer** Jurisdiction **nicht schädlich seyn solle, auch daß sie Fremde zu Ausburgern annehmen und besteuren mögen,** de Anno 1492.

WIr Friderich von GOttes Gnaden, Röm. Kayser, zu allen Zeiten Mehrer des Reichs, zu Hungarn, Dalmatien, Croatien, ꝛc. König, Herzog zu Oesterreich, zu Kärndten und zu Steyr, Graffe zu Tyroll ꝛc. Bekennen offentlich mit dem Brieff, und thun kundt allermänniglich, als wir vormahls unsern und des Reichs lieben Getrewen, Hannsen Wilhelmen und Jergen Bentzenawern, Gevettern, uff ihr Anruffen und demüetig Bitt vergunt und erlaubt, daß sie in ihren Under-Gerichten und Vogtheyen, zu dem Schloß Kemnat gehörig, Stockh und Galgen aufrichten, und Hoche-Gericht gebrauchen mügen, doch männiglichen an seinen Hohen Gerichten und Gerechtigkheiten unvergreifflich und unschädlich, haben uns unser und des Reichs lieben Getrewen, Burgermaister und Räthe der Stadt Kauffbeyern fürbracht, wie ihre Vorfahren und sie, in den Gerichten und Vogtheyen, dahin sollich Freyheit zeigte, über Menschen Gedächtnis Hoche Gericht gebraucht und all und jeglich übelthätige Leuth, so sie daselbst und etlichen andern Orten betretten, gefänglichen angenommen, in die Statt Kauffbeyern geführt, und nach des H. Reichs Recht, gericht und gestrafft, und das also in ewiger Ubung und Gebrauch herbracht hetten, und uns darauff demüethiglich angerufft und gebeten, sie hierin gnädiglich zu fürsehen, und bey sollichem alten Herkommen und beruhiger Beseß und Gebrauch, zu handthaben, schützen und schirmen; Und wann uns nun in Eroberung der vorbestimbten Günnung und Freyheit solch der von Kauff beyern alt Herkommen, Possels und Gebrauch, durch die berürten von Bentzenaw verschwiegen, und nit fürgehalten, ist dazumahl unser Will und Mainung nit gewesen, und noch nit, daß die denselben von Kauff beyern zu Nachtheil oder Schaden kommen oder gebraucht werden solle, und haben darumb mit wohlbedachtem Muthe und guetem zeitigen Rath gesetzt geordnet, declariren und erklären auch von Röm. Kayf. Macht Vollkommenheit und rechtem Wissen, in Crafft diß Brieffs, daß der jetzbestimpten von Bentzenaw Freyheit, den bemelten von Kauff beyern an solchen ihren alten Herkommen und löbl. Ubungen, Beseß und Gebrauch, keinen Schaden, Abbruch noch Verletzung bringen, noch darwider seyn noch gebraucht werden, sondern dieselben von Kauffbeyern beyern und ihre Nachkommen bey sollichen ihren alten Herkommen, Ubungen, Possels und Gebrauch des gemelten Hohen Gerichts, derselben unser gegebenen Freyheit halben, unverhindert bleiben, und sich der, wie vor Ausgang solcher Freyheit, gebrauchen und geniessen sollen und mögen, darzu auch den vorgemelten von Kauff beyren, umb ihrer demüetigen Bitte und getrewen Verdienst willen, dise besonder Genadt und Freyheit gethan und gegeben, daß sie und ihre Nachkommen nun hinfüro in ewig Zeit, wann und so offt ihn das fuegt, all und jeglich Personen, so andern Herrschafften durch Leib-Aigenschafft oder ander Weg mit Leiben oder Güettern nicht unterworffen noch verpflicht seyn, zu Ausburger, und mit ihren Leibern und Güettern in ihren Schutz, Schirm und Verspruch annemmen, auch je zu Zeiten, zu der genanten Statt Kauff beyern Anliegen und Notturfft, auff sie und andere ihr und der Ihren Hindersassen und Underthanen zimbl. Anschläg und Auflegung thun, und die, wie sich gebürth, von ihnen erfordern und einbringen, und zu gemainer Statt Nutz und Frommen keren und gebrauchen, alles von allermänniglich unverhindert, und das sollen ihr Ausburger, und die, so in ihrem Verspruch, Schutz und Schirm stehen, und ander ihr und der Ihren Underthanen und Hindersassen von jemand mit newen Anschlägen, noch in ander Weg, wider alt Herkommen und Billichkeit, nit angezogen, getrungen und beschwert werden, und wo es darüber beschäch, daß dann dasselb kein Krafft noch Macht haben, noch sie darzu zu geben schuldig seyn sollen, in kein Weiß, doch in dem allen unser und des Reichs Obrigkheit und Gerechtigkheit, auch den Gerichts-Herrn, in dero Gericht sie sitzen, das, so sie ihn von Gerichts wegen schuldig seyn, hierin vorbehalten, und daran unvergriffenlich und unschädlich, und daß sie auch die Gerichts-Herren ferner nicht dringen noch beschweren, alles getrewlich und ungefehrlich. Und gebieten darauff allen und jeglichen Churfürsten, Fürsten, Geistl. und Weltl. Prälaten, Grafen, Freyen, Herren, Rittern, Knechten, Hauptleuthen, Vitzthumben, Vögten, Pflegern, Verwesern, Ambtleuthen, Schulthaissen, Burgermaistern, Richtern, Räthen, Burgern und Gemainden, und sonst allen andern unsern und des H. Reichs Underthanen und Getrewen, in was Würden, Standts oder Wesens die seyn, von obbestimbter Röm. Kayf. Macht, ernstlich, und wollen, daß sie die gemelten Burgermaister und Räth zu Kauffbeyren und ihr Nachkommen an den obgeschribnen ihren alten Herkommen, Ubung und Gebrauch des Hohen Gerichts, auch dieser unser Käyserl. Declaration, Erklärung, Gnaden und Freyheiten nicht hindern noch irren, sonder sie der vorberürter Massen geruhiglich und ohn alle Irrung gebrauchen, geniessen, und gäntzlich dabey bleiben lassen, und sie noch die Ihren darwider nit dringen noch beschweren, noch das jemands andern zu thun verstatten, in kein Weg, als lieb einem jeden sey, unser und des Reichs schwere Ungnadt, und darzu ein Pen, nemlich 50. Marck löttiges Goldes, zu vermaiden, die ein jeder, so offt er freventlich hierwider thet, uns halb in unser und des Reichs Cammer, und den andern halben Thail den obgenanten von Kauffbeyern und ihren Nachkommen unabläßlich zu bezahlen, verfallen seyn soll. Mit Urkundt diß Brieffs, besigelt mit unserm Käyserl. anhangendem Insigel: Geben zu Lintz am 3. Tag des Monats Novembris, nach Christi Geburth 1492. unserer Reiche des Römischen im 52. des Käyserthumbs im 40. und des Hungarischen im 33. Jahre.

Ad Mandatum Domini Imperatoris proprium.

und auswendig auff dem Brieff:

Rta. Sixtus Oelhafen.

XIX.

Königs Maximiliani I. Privilegium **vor die Stadt Kauffbeuren, daß sie über das Wasser, die Wertach genannt, Brücken, Weg und Steg aufrichten, und davon Weg-Gelt nehmen möge,** de Anno 1494.

WIr Maximillan von GOttes Genaden, Röm. König, zu allen Zeiten Mehrer des Reichs, zu Hungarn, Dalmatien, Croatien, ꝛc. König, Erz-Herzog zu Oesterreich, Herzog zu Burgundt, zue Brabandt, zu Geldern, Graff zu Flandern, zu Tyroll ꝛc. Bekennen offentlich mit diesem Brief, und thun kund allermänniglich, daß uns unser und des Reichs lieben Getrewen, Burgermeister und Rathe der Statt Kauffbeuren, haben fürbringen lassen, wie ye zu Zeiten die Wasser bey ihnen, genannt die Wertach, so mercklich und groß anlauffen, und der Weg so bös und unwandelbar werde, daß der gemain Mann mit Korn und anderem Getreydt, so täglich daselbst hinbracht, und ferner zu Nothdurfft unser Landt, der Grafschafft Tyrol, und andern Enden gefüert werde, nit faren, noch die Strassen gebrauchen mügen; Und uns darauff demüthiglich angeruffen und gebetten, daß wir inen über dasselb Wasser, etlich Bruggen, Weeg und Steeg zu machen, und auch zu Behaltung derselben ein zimblich Weeggelt daselbst nehmen zu lassen, zu vergunen und zu erlauben, genädiglich geruehten, das haben wir angesehen, solch ir demü-

demüthig fleissig Bette, und die annemen, getrewlichen und nuzlichen Dienste, so sie uns und dem H. Reiche biß anher gethan haben, und hinfüro in künfftige Zeit wohl thun mögen und sollen, und darumb auch, zu Förderung gemeines Nutz, mit wohlbedachtem Muthe, gutem Rathe und rechter Wissen, demselben Burgermeister und Rath zu Kauffbeuren, diese sonder Genad gethan und inen gegunt und erlaubt, thuen, gunnen und erlauben auch von R. Königl. Macht, wissentlich in Crafft diß Brieffs, also, daß dieselben von Kauffbeuren auff dem genandten Wasser die Wertach, und andern Wassern und Graben daselbst umb, Brückhen, Weeg und Steeg, so viel sie der je zu Zeiten nothdurfftig zu seyn bedunckht, ein Meil Weegs, umb die genanndte Statt Kauffbeuren auffrichten, machen und der gebrauchen, und zu Behaltung derselben, ain zimblich Weeg-Gelt erfordern und einnehmen, und alle die, so sich des zu geben sperren oder widern wurden, darumben nöten und pfenden, und solch Gelt allein zu Behaltung der gemelten Bruggen, Weeg und Steeg gebrauchen sollen und mögen, von allermännigclich unverhindert, doch uns und dem Reiche, an unseren und sonst männigclich an seinen Gründen, Zöllen, Rechten und Gerechtigkeiten unvergriffentlich) und unschädlich; Und gebietten darauff allen und jeglichen unsern und des Reichs Fürsten, Geistlichen und Weltlichen, Grafen, Freyen, Herren, Rittern, Knechten, Hauptleuthen, Viztomben, Vögten Pflegern, Verwesern, Landt-Vögten, Renntmeister, Richtern, Amptleuthen, Schuldthaissen, Burgermeistern, Räthen, Burgern und Gemainden, und sonst allen andern unsern und des Reichs Unterthanen und Getrewen, in was Würden, Staats oder Wesens die sein, ernstlich mit diesem Brieff, und wöllen, daß sie die genandten Burgermeister und Rathe zu Kauffbeuren, an diesen unsern Königl. Gnaden, Gönnung und Erlaubung, auch Aufhebung des gemelten Weeg-Gelts nicht hindern noch irren, sondern sy darbey gäntzlich beleiben, und das auffheben und einnehmen lassen, und darwider nit thun, noch das jemandts zu thun gestatten in kein Weiß, als lieb einem jeden seye, unser und des Reichs schwere Ungnad, und darzu ein Peene, nehmblich zwantzig Marckh löttigs Golds, zu vermeiden, die ein jeder, so offt er freventlich hierwider thette, uns halb zu unser und des Reichs Cammer, und den andern halben Theil den obbenannten von Kauffbeuren unabläßlich zu bezalen, verfallen sein soll. Mit Urkund diß Briefs, besigelt mit unserm Künigl. anhangenden Insigel, geben zu Füessen, am zehenden Tag des Monaths Aprilis, nach Christi Geburth, vierzehenhundert, und im vier und neünzigisten, unser Reiche des Römischen im neündten, und des Hungerischen im fünfften Jaren.

XX.

Käysers Maximiliani I. Privilegium, daß der Stadt Kauffbeuren Bürger und Einwohner für kein fremd Gericht gezogen, auch von des Raths oder Stadt-Gerichts daselbst Bey- oder End-Urtheln, wann die Haupt-Sach nicht über 30. fl. betrifft, nicht appellirt, auch auf den Fall zulassender Appellation ein Gulden Rheinisch Appellation-Geld erleget werden solle, de Anno 1516.

WIr Maximilian von GOttes Gnaden, erwehlter Röm. Kaiser, zu allen Zeiten Mehrer des Reichs, in Germanien, zu Hungern, Dalmatien, Croatien ꝛc. Künig, Erz-Herzog zu Oesterreich, Herzog zu Burgundi, zu Lotrickh, zu Brabandt, zu Steyr, zu Kärndten, zu Crain zu Lymburg, zu Luzemburg und zu Geldern, Fürst zu Schwaben und im Elsaß, Phalz-Grave zu Habspurg, zu Burgundi und zu Hönigaw, Gefürster Grafe zu Flandern, zu Tyrol, zu Görz, zu Arthoys, zu Hollandt, zu Seelandt, zu Phiert, zu Kyburg, zu Namur und zu Zutphen, Marggrafe des H. Röm. Reichs der Enns und zu Burgaw, Herr zu Frießlandt, auff der Windischen March, zu Mecheln, zu Portenaw und zu Salins ꝛc.

Bekennen offentlich mit diesem Brieff, daß uns unser und des Reichs lieben Getrewen, Burgermeister und Rath der Statt Kauffbeuren, durch ihr erbere Bottschafft haben fürbringen lassen, wiewohl sie einem jeden, so das Recht vor irem Rat, und Statt-Gericht in der gemelten Statt Kauffbeuren suchte, förderlich und gebürlich Recht ergehen lassen, und wissentlich niemandt im Rechten beschwerten, so wurden doch zu Zeiten von inen und dem bemelten irem Statt-Gericht, auß keiner Notturfft, sondern umb klain gering Sachen, und zu geverlichen Verzug und Außflucht, muthwillig und onnotürfftig Appellation an uns gethan, darumb dann sy, ir Burger und ir zugehörig Inwohner in bemelter Stadt Kauffbeuren in unpillich Scheden und Verderben gefüret, auch in Abnemen und Zerrüttung gesezt würden, und uns darauff demüthiglich angeruffen und gebetten, sy hierinn mit unser Kayserl. Hilff gnediglich zu fürsehen, das haben wir angesehen solch ir demüthig zimlich Pete, auch die annemen getreuen Dienste, so ir Vordern und sy unsern Vorfarn am Reich und uns bisher gethan haben, und in künfftig Zeit wohl thun mügen und sollen, und darumb mit wolbedachtem Muth, gutem Rath und

und rechter Wissen, denselben von Kauff beuren die sonder Gnad und Freyheit gethan und gegeben haben, thun und geben jn die von R. Kayſ. Macht wissentlich und in Crafft diß Brieffs, und machen, erkleren, sezen und wollen, daß nun hinfüro in ewig Zeit niemand, von was Würden, Standes oder Wesens der sey, von ainichen interlocutoria oder endtlichen genannt definitiva, Urtheylen, Erkandtnus, Entschaid oder Decret durch die gemelten von Kauff beuren in irem Rath oder Statt-Gericht gesprochen, so die anfänglich Clag und Forderung nicht über 30. Gulden Reinischer gemeiner Landes-Werung Schult-Gellt oder Werdt berürt oder antreffendt, desgleichen umb einich offenbar und unlaugbar verbriefft Schulden, auch umb Pfandtung oder Gandtung, so die mit Recht zu geben und zu vergandten erkannt, weder an uns, unser Nachkommen, Röm. Kayser noch Künig am Reiche, noch yemands andern nicht waigern, dingen, appelliren, nichtig sprechen, suppliciren oder reduciren soll noch mag, in kein Weiß, sondern dieselben Urtheylen, Erkandtnus, Entscheid und Decret ganz kräfftig und mächtig sein, stett bleiben, gehalten, vollstreckt und vollzogen werden sollen, und die genandten von Kauff beuren darauff für und für im Rechten, als sich gebürt, vollfaren und procediren mögen, von allermennigklich unverhindert, und ob darüber von ainichem Theil appellirt, supplicirt oder reducirt würde, welcher Gestalt und von wem das geschehe; So ordnen, erklären, sezen und wollen wir, daß solch Appellation, Dingen, Supplication oder Reduction krafftloß, untaugenlich und nichtig sein soll, das wir auch yez als dann, und dann als jez von obbestimbter unser Kayſ. Macht Vollkommenhait, in Krafft diß Brieffs, krafftloß und untaugenlich erkennen und erklären, ob auch yemand, ausserhalb der obangezeigten Fäll und Articuln vermainte, in Sachen, darin unser und des Reichs gemein Recht und Ordnung im Reiche zu geben, von vorgemeltem Rathe oder einem Statt-Gericht daselbst zu appelliren, zu dingen, zu suppliciren oder zu reduciren, derselbe soll zuvor dem Rath zu Kauff beuren einen Reinischen Gulden egemelter Wehrung darlegen, und daselbst Gelübd und Ayde thun, daß er von iren Urtheylen, Erkandtnus, Proceſs, Entschaid oder Decret nit geverlich, oder der Wider-Parthey ir Gerechtigkeit zu verhindern, appelliren, dingen, nichtig spreche, supplicire oder reducire, sondern daß er nit anders wisse, oder sich versehe, dann daß er ein gerechte Sach habe, und ihme nach Sazung der Recht sein Gerechtigkeit zu beschirmen, zu appelliren, zu dingen, zu suppliciren oder zu reduciren, und weiter Recht zu suchen noth sein, daß er auch derselben Appellation, Dingen, Suppliciren oder Reduciren, ob er mit seiner Wider-Parthey gütlich nit vertragen würde, nach seinem besten Vermügen, in gesezter Zeit der Recht förderlich nachfolgend, und der Wider-Parthey Gewißheit und Sicherheit thun, mit genugsamen Bürgen oder Pfanden, daß er jn umb ir behapt Recht, so wider sie mit Urtayl erlangt hette, auch Cost und Schaden empfangen, und je mit Recht zuerkannt, wo er mit seiner Appellation, Supplication oder Reduciren zu Recht verlustig, oder in obberürter Zeit der nit nachkommen oder Volg thun würdt, Genüeg und Ablegung thun wolle, oder ob er obgemelt Gewißheit oder Sicherheit zu thun nit vermöcht, sich darfür mit seinem Ayd und Verhafftung seines Leibs verpflichten, das alles, wie oben steth, ain jede Parthey, so appelliren, dingen, suppliciren oder reduciren wolte, zu thun schüldig und pflichtig sein, und so das beschicht, sollen alsdann solch Appellation oder Reduction aufgenommen und zugelassen werden, welcher aber solches in vorgeschriebener Form und Maß nit thäte, oder nicht thun wollt, so sollen und mögen die obgenandten von Kauff beuren oder ir Statt-Gericht ir gesprochen Urtail, Erkandtnus, Entscheide und Decret, mit Vollstreckhung und Execution, unverhindert solcher Appellation, Dingen, Supplication oder Reduciren, auch das gemein Recht, so dawider sein möcht, nachfolgen, und zu endlichem Austrag, wie sich mit Recht gebührt, prosequiren, und dardurch gegen uns, unsern Nachkommen, dem H. Reiche, noch iemand andern gar nichts verhandelt noch gefrevelt haben, auch dieselbe Appellation, Dingung, Supplication oder Reduction, darüber in unser und unsern Nachkommen am Reich Cammer-Hoff-noch andern Gerichten, wie die zu Zeiten genandt würden, im Rechten nit auffgenommen, zugelassen noch darauff geurtheilt werden, in kein Weyse, dann wir die hiemit ganz wiederruffen, und krafftloß erkennen und erklären, von obbestimbter unser Kayserl. Macht Vollkommenheit wissentlich und in Crafft diß Brieffs, doch uns, unsern Nachkommen am Reiche an unser Oberkeit und Gerechtigkeit, in Sachen, so je zu Zeiten in unsern und des Reichs Nahmen gehandelt werden, hierinn vorbehalten, und gebieten darauff allen und jeglichen Churf. Fürsten, Geistl. und Weltl. Prälaten, Grafen, Freyen, Hrn. Rittern, Knechten, Hauptleuten, Viztumben, Vögten, Pflegern, Verwesern, Amptleuthen, Schulthaissen, Burgermeistern, Richtern, Räthen, Burgern und Gemeinden, und sonst allen andern unsern und des Reichs Unterthanen und Getreuen, in was Würden, Staates und Wesens die seyn, ernstlich mit diesem Brieff, und wellen, daß sie die vorbestimbten Burgermeister und Rath unser und des Reichs Statt Kauff beuren, und iren Nachkom-

kommen, an diesen unsern Gnaden und Freyheiten nit irren noch hindern, sondern sie die geruhlich gebrauchen, genieſſen, und gänzlichen dabey bleiben lassen und hiewider nit thun, noch des jemands zu thun gestatten, als lieb einem jeden sey, unser und des Reichs Ungnad, und darzu ein Peen, nehmlichen 40. Marckh lötigs Goldes, zu vermeiden, die ein jeder, so offt er freventlich hierwider tete, uns halb in unser und des Reichs Cammer, und den andern halben Theil berürten Burgermeister und Rath der Statt Kauffbeuren und ihren Nachkommen unabläßlich zu bezahlen, verfallen seyn soll. Mit Urkund diß Briefs, besigelt mit unserm Kayserl. anhangenden Insigel: Geben zu Füessen, den 22. Tag des Monaths Julii, nach Christi unsers lieben Herrn Geburth 1516. unserer Reiche des Röm. im 31. und des Hungerischen im 27. Jaren.

Ad Mandatum Dom. Imperatoris proprium
P. Zöß.

XXI.

Käysers Maximiliani I. Privilegium **vor die Stadt Kauffbeuren, daß die Fuhrleute über die Brücke an der Wertach, und nicht durch das Wasser fahren, auch das gewöhnliche Weg-Gelt bezahlen sollen,** de Anno 1516.

WIr Maximilian von GOttes Gnaden, erwehlter Röm. Kaiser, zu allen Zeiten Mehrer des Reichs, in Germanien, zu Hungern, Dalmatien, Croatien ꝛc. König, Erz-Herzog zu Oesterreich, Herzog zu Burgundt, zu Brabandt, und Pfalz-Grave ꝛc. Entbieten allen und jeglichen unsern und des Reichs Fürsten, Geistlichen und Weltlichen, Prälaten, Grafen, Freyen, Herren, Rittern und Knechten, Hauptleuthen, Vizthumben, Vögten, Pflegern, Verwesern, Amptleuthen, Schulthaissen, Burgermeistern, Richtern und Räthen, Burgern, Gemeinden, Fuerleuthen, und sonst allen andern unsern und des Reichs Unterthanen und Getrewen, in was Würden, Staats oder Wesens die seyn, und mit diesem unsern Gebiet-Brieff ersucht werden, unser Gnadt und alles Guths, uns haben unser und des Reichs lieben Getreuwen, Bürgermeister und Rath der Statt Kauffbeuren anbringen lassen, wiewohl wir ihnen hievor, zu Fürderung gemaines Nuz und Beßerung Weg und Steg, gegundt und erlaubt haben, daß sy auf dem Wasser, genanndt die Wertach und ander Wasser und Gräben daselbst umb Brückhen, Weg und Steg, so viel sy der ye zu Zeiten nothdürfftig zu sein beduncken, ain Meil Wegs umb die genandt Statt Kauffbeuren, auffrichten, machen und gebrauchen, und zu Handhabung derselben ain zimblich Weg-Gelt erfordern und einnehmen sollen und mögen. Laut unserer Brieff darüber außgangen, so werden doch die Brückhen, die sy also über die Wertach geschlagen haben, durch die Fuhrleuth nit allweg gebraucht, sondern so das Wasser klein ist, faren sy durch das Wasser, und nit über die Brückhen, das inen an dem Weg-Gelt zu Erhaltung und Bau derselben Bruckhen, und andere Weg und Stegen, zu Abbruch und Nachteil reiche, und uns darauff demüthigclich angeruffen und gebetten, ihnen hierinnen mit unser Kaiserl. Hilf genedigclich zu erscheinen, und dieweil aber obgemeldt unser Gnad und Bewilligung, mit Auffrichtung derselben Brückhen, über die Wertach, auch Besserung Weg und Steg umb die Statt Kauffbeuren, wie obsteth, zu Fürderung gemeines Nuz reichet, und uns genzlichen gemeint ist, daß die in Wesen gehalten werden; So empfehlen wir euch allen, und ewer jeden insonderheit ernstlich gebietendt, und wellen, daß ir bey ewren Fuerleuthen ernstlich darob seid, und sy darmit haltet, damit hinfür, ihr Fürfart über dieselben Brückhen an der Wertach, und nit durch das Wasser, noch durch newe Strassen suchen, und das gewohndlich Weg-Gelt, so sich davon geburt zu geben, bezahlen, und hierin nit anderst handlet, auch nit thuet, als lieb euch seye, unser Ungnadt und Peen, in demselben unserm Brieff, so wir ihnen den von Kauffbeuren deßhalben gefertigt haben, zu vermeiden, das mainen wir ernstlich, geben zu Füessen, am zwen und zwainzigisten Tag des Monaths Julii, Anno &c. im sechzehenden, unserer Reiche des Römischen im ain und dreyßigisten, und des Hungerischen im 27. Jaren.

XXII.

Käysers Maximiliani I. Confirmation **und** Declaration **Käysers** Ludovici Bavari Privilegii, **das Pfänden, Arrestiren und Verbiethen in der Stadt Kauffbeuren und auf dem Land, um alle Händel und** Contract, **die darinn gehandelt, und nicht gehalten worden, betreffend,** de Anno 1517.

WIr Maximilian von GOts Genaden, erwelter Röm. Kayser, zu allen Zeiten Merer des Reichs, zu Hungarn, Dalmatien, Croatien ꝛc. Künig, Erz-Herzog zu Oesterreich, Herzog zu Burgundi, zu Brabant, und Phallenz-Grave ꝛc. Bekennen für uns und unser Nachkommen am Reich offentlich mit diesem Brief, und thuen kundt allermeniglich, daß für uns kommen sein unser und des Richs lieben Getrewen, Burgermeister, Rat und Gemeind

meind der Statt Kauffbeuren, und haben uns ainen Brieff von unserm Vorfaren am Reich, weylandt Kayser Ludwigen dem Vierten außgangen, der von Wort zu Wort lautet, wie hernach volgt:

WIr Ludwig von GOts Genaden, Römischer Kayser, zu allen Zeiten Merer des Reichs, verjehen offentlich mit dem Brieff, daß wir den weisen Leuten, dem Ammann, dem Rat und den Burgern, gemainlich zu Beuren, die Gnad gethan haben, und auch thund mit diesem Brieff, daß sy pfänden sollen und mügen, auf dem Lande, in ir Statt, auf ein Recht umb Gelt, das man inen schuldig ist, und habent daran wider den Land-Friden nicht gethan, wann sy nicht anders dann Rechtens begeren, und auch jedermanne das Recht thunde, an der Statt, da sy es durch Recht thun sollend, darüber zu Urkund geben wir in diesen Brieff, mit unserm Kayſ. Innsigel versigelt, der geben ist zu Augspurg, an dem Montag nach Catharinä, da mann zahlt von Christi Gepurt, dreyzehenhundert Jar, darnach in dem dreißigisten Jahre, in dem sibenzehenden Jare unsers Reichs, und in dem dritten des Kayserthumbs, fürbracht.

Und darauff demüthiglichen angeruffen und gebetten, daß wir als Röm. Kayser, inen solchen Brieff, mit allen seinem Inhalt, Artickeln, Meynungen und Begreiffungen, zu confirmiren, zu bestetten und dieweil auch obgemelter Brieff in der Substanz etwas kurz, und dem gemeinen Man unverständig were, und damit in künfftig Zeit in solchem Brieff Myßverstandt verhütet werde, solchen Brieff paß zu erleutern, zu declariren und zu erklären genediglichen geruechten, das haben wir gethan und angesehen, solch der bemelten Burgermeister, Rat und Gemeindt zu Kauffbeuren demüthig und fleissig Bete, auch die angenemen, getrewen und willigen Dienste, so sy uns und dem H. Reiche, bißher trewlich gethan haben, und sich hinfür zu thuen willig erpieten, und darumben mit wohlbedachtem Muet, gutem Rat und rechter Wissen, den vorbeschriben Kayser Ludwigs Brieff, mit aller seiner Inhalt gnädiglichen confirmirt und bestätt, den auch weiter declarirt und erklärt, confirmiren, bestetten, declariren und erklären den also aus Kayſ. Macht, wissentlich in Crafft diß Brieffs, was wir von Recht und Billichkeit wegen daran zu confirmiren, zu bestetten und zu erklären haben, und maynen, sezen und wellen, declariren und erklären auch von obgemelter Kayserl. Macht, daß der gemelt Brieff in allen seinen Punckten, Artickeln, Meynungen und Begreiffungen genzlichen bey Krefften beleib, und die genannten von Kauffbeuren und ir Nachkommen, yez und hinfür in ewig Zeit, umb all und jeglich Schulden, die in irer Statt zu Kauffbeuren, oder anderen iren Gerichten und Gebieten, auff dem Land, die sy jezo haben, oder künfftiglich überkommen, so mit Kauffen, Verkauffen oder andern auf rechten Contracten, Verträgen und Händlen gemacht, und auf Zeit und Zihl, wie sich des gepürt, von den Schuldnern nit bezahlt werden, dieselben Schuldner oder derselben Haab und Güter, wo sy die in irer Stat, auch ausserhalb in iren Gerichten und Gebieten, auf dem Land ankommen und betretten, zu Recht pfenden, arrestiren und verpieten, so lang die Schuldner den Glaubigern, umb solch Schulden Bezahlung gethan haben; doch soll ir yedem auff sein Anrueffen, vorgenanndter von Kauffbeuren Statt-Gericht, irem Rat, oder andern iren Gerichten, da solch Pfenden und Auffhalten beschicht, gepürenlich und fürderlich Recht gestat werden, und was also durch dieselben von Kauffbeuren vor irem Statt-Gericht, Rat, oder andern iren Gerichten auff dem Lande, wie vor stet, zu Recht erkant wirdet, das sollen und mügen sy vollziehen und exequiren, wie recht ist doch uns und dem H. Reich an unser Oberkeit und Gerechtigkeit hierinnen unvergriffenlich und unschedlich, und gebieten darauff allen und yeglichen Churfürsten, Fürsten, Geistlichen und Weltlichen, Prelaten, Grafen, Freyen, Herren, Rittern, Knechten, Hauptleuthen, Viztumben, Vögten, Pflegern, Verwesern, Ambtleuthen, Schulthaißen, Burgermeistern, Richtern, Reten, Burgern, Gemainden, und sonst allen andern unsern und des Reichs Unterthanen und Getreuen, in was Würden, Stand oder Wesens die seyn, ernstlich mit diesem Brieff, und wellen, daß sy die genannten Burgermeister, Rat und Gemeinde, und ir Nachkommen zu Kauffbeuren, bey solcher unser Confirmation, Bestettung, Declaration und Erklärung genzlichen und geruhlichen beleiben lassen, und dawider nit dringen, bekümmern oder beschweren, noch des andern zu thuen gestatten, in kain Weiß, als lieb inen allen sey, unser und des Richs Ungnad und Straff, und darzu ein Peen, nehmlichen zehen Marckh löttigs Goldes, zu vermeiden, die ein jeder, so freventlichen hiewider thete, uns halb in unser und des Reichs Cammer, und den andern halben Theil den gedachten von Kauffbeuren unabläßlich zu bezahlen, verfallen sein solle. Mit Urkund diß Briefs, besigelt mit unserm Kayserlichen anhangenden Insigel: Geben in unser Stadt Lynz, am acht und zwainzigsten Tag des Monats Augusti, nach Cristi Geburt fünffzehenhundert und im siebenzehenden, unserer Reiche des Römischen im zwey und dreyßigisten und des Hungerischen im acht und zwainzigisten Jaren.

XXIII.

Käysers Caroli V. Privilegium vor die Stadt Kauffbeuren, wider die Juden, de Anno 1530.

WIr Carl der Fünffte von GOttes Gnaden, Röm. Kayser, zu allen Zeiten Mehrer des Reichs ꝛc. König in Germanien, zu Castilien, zu Arragon, zu Legion, beider Sicilien, zu Jerusalem, zu Hungern, zu Dalmatien, zu Croatien, zu Navarren, zu Granaten, zu Tolleten, zu Valenz, zu Gallitien, Majoricarum, zu Hispalis, Sardinien, Corduben, Corsicen, Murcien, Giennis, Algeran, Algecire, zu Gibraltaris, der Canarischen und Indianischen Inseln und Terre firme, des Oceanischen Meers ꝛc. Erz-Herzog zu Oesterreich, Herzog zu Burgundi, zue Lotherigkh, zu Brabandt, zu Steyr, zu Kernten, zu Crain zu Limpurg, zu Luzemburg, zue Geltern und Callabrien, zu Athen, zu Neopatrien und zu Württenberg ꝛc. Grafe zu Habspurg, zu Flandern, zu Tyroll, zu Görz zu Parsilonien, zu Arthois und zu Burgundi, Pfalenz-Grafe zu Henigew, zu Hollandt, zue Seelandt, zu Phirt, zu Kyburg, zu Namur, zu Rossilion, zu Territen und zu Zutphen, Landgrafe in Elsaß, Marggraff zu Burgaw, zu Oristan, zu Gotian und des H. Röm. Reichs Fürste zu Schwaben, zu Cathalonien und Asturien ꝛc. Herr in Frießland, auff der Windis. Marckh, zu Portenaw, zu Biscaien, zu Monien, zu Salins, zu Trippoli und zue Mecheln ꝛc. Bekennen offentlich mit diesem Brieff, und thun kundt allermänniglich, als uns unsere und des Reichs liebe Getrewen, Burgermeister und Rathe der Statt Kauff beuren fürbracht, nachdem die Juden sodann nit ein geringer Last und Beschwerdt, dem gemeinen Nuz und sonderlich den armen Leuthen weren, umb ihres Gesuchs und Wuchers willen, offtmahls den Christen lihen, und dargegen nicht allein glaublicher Zusag und Verschreibung, auch nit einer yeden Verpfendung, als fahrender Hab, Kleinod, Kleider und dergleichen zufrieden seyn, sondern auch ligende Güter zu Unterpfandt von dem Armen tringendt, dardurch dann und in solchen Weg die Christen nit allein von ihrer fahrende Habe, sondern auch Hauß Hoff, Ackher und Wiesen durch solch Verpflichtung und wachsenden Wucher offtermals getrungen werden, und weil nu solch Unterpfendung farender und ligender Güter, bey iren dern von Kauff beuren Einwohnern, Zugehörigen und Unterthanen bisher mehrmahls gesucht und beschehen, dardurch, und den geschwinden aufflauffenden Wucher, dieselben in groß Schaden gewachsen, und also in kurzer Zeit von Hauß, Hoff und andern ligenden Güetern kommen und verdorben: Und aber sy von Kauffbeuren ohne das ein arm Commun, und also solcher Beschwerdt entladen zu werden, vor andern nothdürfftig weren, haben sie uns demnach demüthigklich angeruffen und gepetten, daß wir ihnen mit nothdürfftigem Einsehen und Verleihung einer Freyheit gegen solch Beschwerung, gnedig erscheinen wollen, darmit sy und die Ihren vor solchem unbillichen Schaden und Verderben verwart werden möchten; Dieweil wir nu dieselben von Kauff beuren von angezeigter Beschwerdt zu entladen gnädigklich geneigt, so haben wir ihnen diese nachfolgend Gnad und sondere Freyheit gegönnet und gegeben, und geben ihnen die von Röm. Kayserl. Macht Vollkommenheit und rechter Wissen, in Crafft diß Briefs, und meynen, setzen und wellen, daß nu hinfüro einicher Jud oder Judin den Burgern, Einwohnern und Zugehörigen der obgemelten Statt Kauffbeuren, und in ihr Statt Steur gelegen, ferner nichts leyhen, noch einich Pfandt, Verpflichtung, Verschreibung oder Schuld-Brieff auff kein unbeweglich oder ligend Habe noch Güeter nit nemmen soll, in gar kein Weg. Wo aber solches hierüber beschehe, so wollen wir aus berührter unser Kayserl. Macht, daß solchs alles und jedes crafftloß, nichtig und unpündig seyn soll. Und gebietten darauff allen und jeglichen unsern und des H. Röm. Reichs Churfürsten, Fürsten, Geistl. und Weltl. Prälaten, Grafen, Freyen, Herren, Rittern, Knechten, Hauptleuthen Vizthumben, Vögten, Pflegern, Verwesen, Amptleuthen, Schultheissen, Burgermeistern, Richtern, Räthen, Burgern, Gemeinden, und sonst allen andern unsern und des Reichs Unterthanen und Getreuen, wgs Würden, Standes oder Wesens die seyn, und sonderlich allen Juden ernstlich mit diesem Brieff, und wollen, daß sy die obgedachten von Kauff beuren, ihre Unterthanen und Zugewandten von Kauffbeuren an solcher unser Kays. Freyheit und Begnadigung nit irren, verhindern, noch darwider beschweren, in kein Weyß noch Weg, sondern sy gänzlich darbey bleiben, und der geniessen lassen, als lieb einem jeden sey, unser und des Reichs schwere Ungnad, und darzu ein Pene, nehmlich 30. Marckh lottigs Goldes, zu vermeyden die ein jeder, so freventlich hiewider thette, halb in unser Kays. Cammer, und den andern halben Theil den genanndten von Kauff beuren unableßlich zu bezahlen, verfallen sein soll. Urkund diß Briefs, besigelt mit unserm Kayserl. anhangenden Insigel: Geben in unser und des Reichs Statt Augspurg, am 6. Tag des Monaths Augusti. nach Christi Geburth 1530. unsers Kayserthumbs im 10. und der andern unserer Reich im 15. Jahren.

CAROLVS.

Ad Mandatum Cæs. & Catholicæ Majestatis proprium.

Alexander Schweis.

XXIV.

Käysers Caroli V. Privilegium vor die Stadt Kauffbeuren, sowohl güldene als silberne Münze schlagen zu lassen, de Anno 1530.

WIr Carl der Fünfft von GOts Gnaden, Röm. Kayser, zu allen Zeiten Merer des Reichs, in Germanien, zu Hispanien, baider Sicilien, Jerusalem, Hungern, Dalmatien, Croatien ꝛc. Künig, Ertz-Herzog zu Oesterreich, Herzog zu Burgundy ꝛc. Grave zu Habspurg, Flandern und Tyroll ꝛc. Bekennen offentlich mit diesem Brieff, und thun kunt allermänniglich, nachdem wir bericht sein, wie weylandt Kaiser Maximilian unser lieber Herr und An-Herr löbl. Gedechtnus unsern und des Reichs lieben Getrewen, Burgermeistern und Rath der Statt Kauffpeuren, aus sondern Gnaden zugesagt und bewilligt gehabt hat, ain Münzstatt bey ihnen daselbst zu Kauff beuren aufzurichten, und aber seine Liebde eher Verfertigung der Briefe darauff lautend mit Tod abgangen, derhalb uns dann Burgermeister und Rath yezo unterthäniglich angeruffen und gebetten haben, ihnen zu Volstreckhung desselbigen unser Kaiserl. Hilffe aus sondern Gnaden mitzutheilen, des haben wir angesehen solche ihr demüthige und zimliche Bit, auch die angenemen willigen Dienst, so sy uns und dem H. Reiche, offt willigklich gethan und beweißt, und in künfftig Zeit wol thun mügen und sollen und haben darumb inen und iren Nachkommen gegönt und erlaubt, gönnen und erlauben inen das auch von Röm. Kaiserl. Macht Volkommenhait und rechter Wissen mit und in Krafft diß Briefs; also, daß sy oder ire Nachkomen ain Münzstat bey inenaufrichten, und daselbst guldne und silbern Münz, als nehmblich Ducaten Kronen, Golt-Gulden, Zwainziger, Zehner, Bazen halbe Bazen, auff welcher Münz zu ainer Seiten unser Brust-Bildt, mit der Umbschrifft: Cæsar Carolus V. Ro. Imperator, und auff der andern Seiten ihrer Statt Wappen und Cleinod, mit der Jahr-Zahl, darin die geschlagen, und auff den Pfenningen und Hallern einen Stern, durch einen iren erbarn aufrichtigen, verstendigen und redlichen Münzmeister, den sy jederzeit darzu verordnen, schlagen und machen sollen und mügen lassen; und damit getrewlich gefaren, also, daß die am Gradt, Alloy und Werdt der Maß seien, daß der Kauffmann damit besteen müge, und auch der gemein Mann nit betrogen, sondern gefürdert werde. Und ob es sich begebe über kurz oder lang, daß wir ainiche Enderung im H. Reiche, der Münz halben, ordnen und machen würden, des sullen sich die von Kauffpeuren und ire Nachkommen auch gehälten, alles getrewlich und ungeverlich. Und gebieten darauff allen und jeglichen, unsern und des heiligen Reichs Churfürsten, Fürsten, Gaistl. und Weltl. Prelaten, Graven, Freyen, Herren, Rittern, Knechten, Hauptleuthen, Land-Vögten, Vizthumben, Vögten, Pflegern, Verwesern, Ambtleuthen, Schultheissen, Burgermeistern, Richtern, Reten, Burgern, Gemeinden, und sunst allen andern unsern und des H. Reichs, auch unsern erblichen Fürstenthumben und Landen, Unterthanen und Getreuen, in was Würden, Stands oder Wesens die sein, von Röm. Kaiserl. Macht ernstlich und vestiglich mit diesem Brieffe, und wellen, daß sy die genanndten von Kauffpeyren bey diesen unsern Kaiserl. Gnaden, Freyhaiten, Gönnung und Erlaubung der genannten guldenen und silberen Münz nit irren noch hindern, sondern sy, wie obstet, geruchlich gebrauchen, geniessen, und gänzlich dabey bleiben, die auch allenthalben, wie ander dergleichen Münz, nemmen, und damit handlen lassen, und hiewider nit thun, noch des yemands andern zu thun gestatten, als lieb einem jeden sey, unser und des Reichs schwere Ungnad und Straff, und darzu ein Peen, nemlich 20. Marckh lottigs Goldes, zu vermeiden, die ein jeder, so offt er frevenlich hierwider thete, uns halb in unser und des Reichs Cammer, und den andern halben Tail den berürten von Kauffpeuren oder iren Nachkommen, so dawider belaidt wurden, unableßlich zu bezahlen, verfallen seyn soll. Mit Urkund diß Briefs, mit unser aigen Hand unterschrieben, und unserm Kais. anhangenden Insigel besigelt: Geben in unser und des Reichs Statt Augspurg, am 10. Tag des Monathes Novembris, nach Christi unsers lieben HErrn Geburth im 1530. unsers Kaiserthumbs im 11. und unser Reiche im 15. Jaren.

CAROLVS.

Ad Mandatum Cæsareæ & Catholicæ Majestatis proprium

Alexander Schweis.

XXV.

Extractus aus des Käyserlichen Cammer-Gerichts zu Speyer Urtheils-Brieff, daß der Rath zu Kauff beuren vor ihren gefreyten Richtern belanget werden solle, de Anno 1537.

IN Sachen zwischen Lucien Segesserin, Klägerin ains, und Burgermeister und Rath zu Kauffbeuren, Beklagten anders Theils, ist nach allen Fürpringen zu Recht erkennt, daß die gedachten von Kauffbeuren den gerichtlichen Krieg zu bevestigen nit schuldig, sonder die aus-

gangen Kayserl. Ladung auffzuheben/ und zu cassiren sey/ die wir auch hiemit auffheben und cassiren/ darzu die gemelten Segesserin in Costen und Schaden/ derhalb erlitten/ auff rechtlich Messigung zu entrichten schuldig/ und darzu erkennen/ wöllen sy ihrer Spruch und Forderung/ halb die gedachten von Kauffbeuren rechtens nit erlassen/ daß sy dieselben vor iren gefreiten Richter/ wie sich gepürt/ fürnemmen mög. Geben in unser und des Reichs Statt Speyr/ am 23. Tag des Monaths Juny/ nach Christi unsers HErrn Geburth 1500. und im 37. unserer Reich des Römischen im 17. und der andern aller im 21. Jaren.

Ad Mandatum Dni. Imperatoris
Udalrick Varnbuler/ Verwalter.

XXVI.

Königs Ferdinandi I. Privilegium, daß in Bauschau-Sachen von dem Rath zu Kauffbeuren nicht weiter appelliret werden solle/ de Anno 1541.

WIr Ferdinand von GOttes Gnaden/ Röm. König/ zu allen Zeiten Mehrer des Reichs ꝛc. Bekennen mit diesem offen Brieff/ und thuen khundt allermänniglich/ als uns unsere und des Reichs liebe Getrewen/ Burgermeistere und Rath der Statt Kauffbeuren/ unterthäniglich fürbracht/ wiewohl sy von vielen Jahren und Zeiten her/ in unwidersprechlichen Gebrauch und Ubung gewest/ auch noch in Ubung und Gebrauch weren/ daß sie auß ihrem Rath einen erbarn/ tauglichen und verständigen Mann erkhiest/ welchen sie neben ihrem bestelten und gelobten Baumeister/ auch zweyen ihren angenommenen und geschwornen Statt-Werckmeistern/ der Gezimmer und Mauer-Werckh verständig in Gelübd und Ayd genommen/ und denselben als ihren verordneten Bau-Beschawern auffgelegt und befohlen/ wann sich Speen und Irrung zwischen ihren Burgern/ Einwohnern oder Außleuthen/ umb Gepew und Verpew/ auch umb Grund und Boden/ inner- und ausserhalb der Statt/ in ihrem Burckh-Lehen gelegen/ begeben und zugetragen daß dieselben verordneten Bau-Schawer/ auf der strittigen Partheyen Ersuchen/ an dem Endt deß Stritts erschienen/ den Span aigentlich besichtiget/ Klag/ Antwort/ Red/ Widerred/ Brieff/ Gezeugnus und alles Fürbringen verhört/ und folgends darüber auf ihr Aydt außgesprochen und Erkandtnus gethan/ und welcher Thail in demselben Spruch oder Erkandtnus beschwerdt zu sein vermeint/ daß derselb für sie Burgermeister und Rath appelliren möge/ welche Appellation auch angenommen und darauf durch sie die Partheyen auff dem Augenschein/ mit ihren Beschwerdten abermahlen gehört/ und darüber ferner Erklärung und Leuterung gegeben worden/ dabey es alsdann jederzeit/ ohn alle fernere Waigerung/ belieben/ und solcher ihrer Declaration zu waigern/ und die Sachen an frembde Orth zu rechtfertigen zu ziehen/ welches nit allein ihnen denen von Kauffbeuren/ an obberührten ihrem lang hergebrachten Gebrauch und Ubung zu Eingriff/ Schmälerung und Entziehung besonder ihrer Burgerschafft/ Unterthanen und Zugewandten zu mercklichem Abfall und Verderben geraichte/ angesehen/ daß sich zu viel mahlen zutrage/ daß ihre Unterthanen umb ganz gering und klein füeg Sachen/ in solchen Fällen vor frembden ausländischen Gerichten/ in langwirig Recht und untreglichen Kosten/ zu gröstem ihrem Verderben/ Nachtheil und Schaden/ geführt werden möchten.

Und uns darauff an statt und im Nahmen der Röm. Kayserl. Majestät ꝛc. unsers lieben Bruders und Herrn/ auch für uns selbst/ als Röm. König/ demüthigklich angeruffen und gebetten/ daß wir ihnen/ zu Verhüttung und Fürkommung ihrer und der Ihren vorstehenden verderblichen Schaden und Nachteil/ mit unserer gnädigsten Hilff und Emsehung erscheinen wolten. Wann wir nun der gedachten von Kauffbeuren Ansuchen und Bitt/ auch ihren hergebrachten Gebrauch/ an im selbst löblich/ zimlich und dermassen befunden/ daß derselb zu Auffnehmung/ Erbauung und Erhaltung der Statt Kauff beuren/ und derselben Unterthanen dienstlich und nuzlich/ wie dann solche und gleichförmige Ordnungen und Sazungen/ welche den gemeinen Rechten nit zuwider/ in andern Stätten des H. Röm. Reichs/ auch in Ubung und Gebrauch gehalten werden.

Daß wir demnach solch ihr demüthig und zimblich Bitte angesehen/ und darumb von hochgedachter Kayserl. Maj. wegen/ auch für uns selbst mit wohlbedachtem Muth/ gutem Rath und rechter Wissen/ die gedachten von Kauffbeuren begnadet und gefreit haben/ begnaden und freyen sie auch hiemit wissentlich in Krafft diß Briefs/ nehmblich so sich nun füran über kurz oder lang/ inner- oder ausserhalb der Statt Kauffbeuren doch allein in ihren Burgklehn/ Trib und Tratt/ zwischen ihnen denen vom Rath zu Kauffbeuren/ ihren Burgern/ Einwohnern oder Ausleuthen/ von wegen ihrer Häuser/ Höfe/ Stallungen/ Stadel/ Feur-Stetten/ Mauren Lichtinen/ Gassen/ Stegen/ Wegen/ Trauffen/ Gründen/ Boden/ Gebäu und Verbäu/ mancherley Irrthumb oder Speen begeben und zutragen werden/ daß allwegen ihr der von Kauffbeuern vier verordnete gelobte und geschworne Bau-Beschauer solchen Span auff der Partheyen Ansuchen/ besichtigen/ beede Theil gegen einander nothdürfftiglich und genugsamblich verhören/ und darauff in der Güt oder mit Recht einen Ausspruch oder Erkandtnus thuen.

Und wo solches Ausspruchs oder Erkandnus einiger Theil beschwert zu sein vermeinte/ daß zu Erledigung derselben Beschwerdte/ die Appellation/ allein für Burgermeister und Rath gezogen und geführt/ und auf solche Appellation von Burgermeister und Rath der Span und Irrung in Augenschein besichtiget/ auch wo Noth/ die Partheyen abermahlen nothdürfftiglich verhört werden/ und darüber durch sie in der Güete oder mit Recht/ ferner Declaration, Erleuterung und Erkandtnus beschehen/ und was alls/ von Burgermeister und Rath declarirt/ außgesprochen und erkandt wird/ dabey soll es ohn alle Waigerung beleiben/ dasselb von den Partheyen vestiglich gehalten und vollzogen/ und darwider niemand einiger weiter Proceſs, Appellation, noch andere frembde Gericht zu suchen nit gestattet noch zugelassen werden/ in kein Weiß noch Weege/ sondern sie die von Kauffbeuren sollen und mögen/ ihr Declaration, Erkandtnus und Ausspruch handthaben/ auch darob und daran sein/ daß demselben gestrackhs nachgangen und gelebet werde/ ohne allermänniglichs Eintrag/ Irrung oder Verhinderung/ doch der Kayserl. Maj. und dem Reich an ihren/ uns an unsern Obrigkeiten/ Hochheiten und in ander Weg unvergriffen und unschedlich. Und gebieten darauf allen und jeglichen Churfürsten/ Fürsten/ Geistlichen und Weltlichen/ Prälaten/ Grafen/ Freyen/ Herren/ Rittern/ Knechten/ Hauptleuthen/ Vitzthumben/ Vögten/ Pflegern/ Verwesern/ Schulthaissen/ Burgermeistern/ Richtern/ Räthen/ Burgern/ Gemeinden/ und sonst allen andern unsern und des H. Reichs Unterthanen und Getrewen/ in was Würden/ Standts oder Wesens die sein/ und sonderlich gegenwärtigen und allen nachkommenden Cammer-Richtern und Besitzern deß H. Cammer-Gerichts im H. Reiche/ dergleichen dem Kayſ. Hoff-Gericht zu Rothweil/ dem freyen Land-Gericht in Schwaben/ und allen andern Gerichten/ mit diesem Brieff ernstlich/ und wöllen/ daß sie bemelte von Kauffbeuren/ und ihre Nachkommen/ bey dieser unser Begnadung und Freyheit/ vestiglich handhaben/ schüzen/ schirmen und gänzlich bleiben lassen/ sie darwider in keinen Weg betrüben/ verhindern noch anfechten/ solches auch niemandts andern gestatten noch zustehen/ als lieb einem jeden seye/ Kayserl. Maj. unser und des Reichs schwere Ungnad und Straff/ und darzu ein Peen/ nemlich 40. Marck löthigs Goldts/ die ein jeder/ so offt er freventlich hirwider thette/ halb in Kayſ. Maj. unser und deß Richs Cammer/ und den andern halben Thail obgedachten von Kauffbeuren/ unableßlich zu bezahlen/ verfallen seyn sein solle/ zu vermeiden/ das meinen wir ernstlich.

Mit Urkhundt diß Brieffs/ besigelt mit unserm Königl. anhangenden Innsigel; Geben in unser Statt Wien/ den 18. Tag deß Monaths Martii/ nach Christi Geburth 1500. und in dem 41. unserer Reiche/ deß Römischen im 11. und der andern im 15. Jahren.

Ferdinand.

Nota. Sowohl Kayser Carolus V. als Ferdinandus I. haben Anno 1559. zu Augspurg der Stadt Kauffbeuren Privilegien/ sub Num. I. II. IV. V. XIV. XIX. und XXI. aufs neue confirmiret.

XXVII.

Der Käyserl. Subdelegations-Commission aufgerichteter Executions-Recess, sowohl in Religions- als Regiments-Sachen der Stadt Kauffbeuren/ de Anno 1649.

DEr Römischen Kayserlichen/ auch zu Hungarn und Böheim ꝛc. Königl. M. zur Execution des allgemeinen Frieden-Schlußes in des H. Reichs Stadt Kauff beuren/ subdelegirte Commissarii, thun hiemit kund und zu wissen jedermänniglich/ sonderlich aber denen solches zu wissen nöthig/ demnach vermittelst göttlicher Gnaden/ zwischen allerhöchst gedachter Röm. Kayserl. Maj. unserm allergnädigsten Kayser und Herrn/ auch beyden Alliirten Königl. Cronen/ Franckreich und Schweden/ sodann des heil. Röm. Reichs Churfürsten und Ständen/ ein allgemeiner durchgehender Fried geschlossen/ unterschrieben/ und den 15. (25.) Octobris, des jüngst verwichenen 1648. Jahrs in beeden Universal-Tractaten bestimbten Städten/ Münster und Oßnabrück/ solennite publiciret/ auch nunmehr durch eingeschickte Käyſ. und Königl. Ratificationes allerseits confirmiret/ und unter andern auch ausdrücklich bedinget worden/ daß/ sobalden die darüber aufgerichte Instrumenta Pacis von denen Herren Kayserl. und Königl. Plenipotentiariis, wie auch Churfürsten und Ständen/ Gevollmächtigten und Abgesandten unterschrieben/ alles dasjehnige/ so darinn begriffen, exequirt und würcklich vollzogen werden solte/ zu solchem Ende auch allerhöchstgedachte Röm. Kayserl. Maj. obhabenden allerhöchsten Kayserl. Ampts wegen offene Edicta in das heilige Röm. Reich ausgehen/ und allen denenjehnigen/ welche vermög solcher allgemeinen Friedens-Handlung etwas abzutreten/ zu resti-

restituiren, zu leisten und zu thun, oder zu lassen schuldig, solchem ohne Ausflucht und Schaden verglichener Massen nachzukommen, ernstlich auferlegen lassen, benebenst durch ein in Wien, den siebenden Novembris jüngst verflossenen sechzehenhundert acht und viertzigsten Jahrs, abgelassenes allergnädigstes Kayserliches Rescript, denen Hochwürdigen, Durchleuchtig, Hochgebohrnen Fürsten und Herren, Herrn Francisci Johann, Bischoffen zu Costanz, Herrn der Reichenau und Oehningen, ꝛc. und Herrn Eberhardten, Herzogen zu Würtenberg und Teckh, Grafen zu Mumpelgarth, Herrn zu Heydenheim ꝛc. als beyden dieses Hochlöblichen Schwäbischen Craysses ausschreibenden Fürsten, allergnädigste Commission aufgetragen, daß Ihre Fr. Fr. Gnade Gnade sich entweder selbsi, oder durch ihre Subdelegirte, deme mit dieses Crayses incorporirten Fürsten und Ständen selbst eigener Gesandten gemachten Schluß zu Folge obberührtes allergnädigstes Kayserliches Edict, in mehrgedachtem Schwäbischen Creyß weiter verkunden und exequiren wollen, und aber in solchen Frieden-Schluß und darüber aufgerichten Instrumento, unter und neben andern auch dieser des H. Reichs Stadt Kauff beuren sonderbahre Versehung beschehen, wie dieselbe in den Stand, als sie sich primo Januarii Anno 1624. befunden, wieder restituiret werden solle; Als haben hochgedachte Ihre Fr. Fr. Gnad. Gnad. sowohl in Krafft gegen öffters allerhöchsternandter Röm. Kayserl. Majestät tragenden allerunterthänigsten Respects und Gehorsams, als auch in Erinnerung deren, zu Beruhigung des allgemeinen hochbetrübten Vaterlands Teutscher Nation, und sonderbahrer Zuneigung zu dieser des heiligen Reichs Stadt Kauffbeuren sich schuldig erkennet, solcher in den Frieden-Schluß auf sie verglichenen, auch von Römischer Kayserlicher Majestät, sowohl durch vorangezogenes Kayserliches Edict, als absonderlich decernirten Kayserlichen Commission sich zu unterfangen; Weiln sie aber dieser Zeit in Person von dero Landen und Leuten füglich nicht abkommen mögen, zu dieser übernommenen Executions-Commission bey der Stadt Kauffbeuren, uns Endsbenandte, mit Ertheilung gnugsamer Vollmacht, welche bey der gehaltenen Proposition in Originali vorgewiesen und abgelesen worden, in Gnaden subdelegirt und abgeordnet, zu derer Vollziehung auch wir solche gnädig anvertraute Subdelegation nicht allein unterthänig auf uns genommen, sondern auch zu gehorsamer Vollziehung derselben uns anhero in diese des heiligen Reichs Stadt Kauffbeuren begeben, und als sich befunden, daß die bey vorgewester Executions-Handlung ein- und anderseits vorkommene Puncta in einen ordentlichen Recess abgefast werden solten, gestalt auch hiemit nachfolgender Massen beschicht.

Und Anfangs zwar ist die Ersetzung des Raths, Stadt-Gerichts und Gemein, wie auch alle andere gemeiner Stadt Aembter beschehen, und alles in den Standt gerichtet, wie es den ersten Januarii Anno sechzehenhundert vier und zwantzig gewest, und beyliegende Verzeichnüß Num. 1. mit mehrerm ausweist, was aber noch nicht würcklich bestellt, das solle mit ehisten gleichmäßig geschehen, und in den Stand, wie es in besagtem ersten Januario, Anno sechzehenhundert vier und zwantzig sich befunden, gesezt werden, dabey aber in Acht zu nehmen, daß weil man in Republica constituenda versiret, die Carolinische Wahl-Ordnung für dißmahln nicht in Acht genommen sondern zugelassen worden, daß die Catholici Catholicos und Augspurgische Confessions-Verwandten von denen Jhrigen zu Rath, Gericht und Gemein eligirt, ins künfftig aber bey dem alten Herkommen und Carolinisch. Wahl-Ordnung, so viel dieselbe dem Instrumento Pacis nicht entgegen gelassen werden solle.

Und demnach bey dieser Ersetzung des Raths Gerichts und anderer Aempter ex parte Catholicorum aus angeführter Ursachen begehrt, daß die Wahl juxta Carolinam anzustellen und man nicht eben an den in Anno sechzehenhundert vier und zwantzig vorgewesten Numerum personarum unius vel alterius Religionis gebunden, sondern mehr Catholische zu wehlen, in libera eligentium voluntate gewest, wenigst aber, gleichwie in andern der Religion halben vermischten Reichs-Städten, aus denen bey denselben vorkommenen Ursachen, die Paritas & æqualitas utriusque Religionis einzuführen seye; Hingegen aber die Augspurgische Confessions-Verwandten auf den Literam Instrumenti Pacis sich beständig beruffen, und auf die Restitution, auch hinführo darbey gelassen zu werden, gedrungen, ist es bey der Commission dahin gestellt, daß die Restitution dermaln auf primum Januarium, Anno sechzehenhundert vier und zwantzig beschehen, darbey vorbehalten worden, daß die Catholische ihre angelegene Nothdurfft bey künfftigem Reichs-Tag anbringen mögen, hingegen haben die Augspurgische Confessions-Verwandte ihre Gegen-Nothdurfft ebenmäßig reserviret, unterdessen aber solle weniger nicht, als in den Rath 4. das Stadt-Gericht 2. und der Gemein 2. Catholischer Religion, wie es Anno 1624. gewest, gewählet werden; Also auch die mehrere Stimmen den Catholischen in Religions- und davon quocunque modo dependirenden Sachen ganz unnachtheilig und ungültig, und vornehmlich zu deren Suppression die Augspurgische Confessions-Verwandte sich derenselben keines Weges bedienen sollen.

Bey

Bey der Schwester Versamlung in Meyers Hoff hat sich befunden, daß selbige Verwaltung, in Anno 1620. bey den Catholischen gewest, dabey es dann auch hinfüro verbleiben solle.

Die Seel-Frau und Meßlerin aber, werden von den Augspurgischen Confessions-Verwandten bestellet, doch daß sie auch bey den Catholischen Leich-Begängnüssen, wie in An. 1624. dienen.

Es ist auch unter andern von denen Augsp. Confessions-Verwandten begehret worden, daß die Exules, so viel deren seithero nicht wieder einkommen, ohne allen Entgeld, sambt Weib, Kinder und Gesind, zu ihrem Burger- und Besitz-Recht, vollkommenlich reducirt und restituirt werden sollen. Dabey es doch dergestalten gelassen, daß zwar solche Exulanten nicht schuldig seyn sollen, das Burger-Recht auf das neu wiederum zu erkauffen, was aber ein oder der ander an Contribution von seinen Güthern schuldig verblieben, solches sollen sie nach Erkäntnüß des Magistrats der Gebühr nach abstatten.

Ingleichen läst man es auch bey beschehener Auslieferung der Urbar, Schlüssel, Leg-Schrein und Küsten mit dem Zestanten, cum omnibus pertinentiis, ingleichen von der Stadt des Spitals und Pflegschafften, wie auch der Archiv-Documenten, Brieff, und was sonsten auf das Rathhauß gemeiner Stadt und andern Pflegschafften gehörig, allerdings bewenden.

Wegen der Geistlichen Jurisdiction bleibt es bey der in dem Instrumento Pacis befindlichen Disposition, wie auch das Jus Patronatus zu St. Martin, und allen andern Orthen bey dem Gesambten gemeinen Stadt-Magistrat, wie es derselbe Anno 1624. hergebracht hat; Nit weniger bleibt es bey Versorgung und Unterhaltung beeder Religions-Ministerien und Schul-Diensten ꝛc. wie es Anno 1624. gewest, ohne Respect und Vortheil der einen oder der andern Religionen.

Mit dem Exertio ein oder der andern Religion in dem Spital, und daran gelegenen Kirchlein, ingleichen dem Siechen-Hauß, und dem Kirchlein darbey, sanct Dominico genannt, soll es, wie in Anno 1624. observiret worden, nochmahln gehalten werden; Das Kirchlein zu unser lieben Frauen belangend, weiln sich in Facto befunden, daß in Anno 1620. kein Theil das Exercitium Religionis würcklich darinnen gehabt; Als ist auff beyder Theil künfftigen güthlichen Vergleich es ausgestellt, unterdessen aber es des Meßners und der Uhr halben, wie es Anno 1624. gewesen, zu halten.

Welcher Gestalten die der Augspurgischen Confessions verwandte Schul-Diener, Chorsinger, Organisten, Calcenten und Meßner, wie auch die Pflegschafften, Honoldische Prædicatur, über die geistliche Gefäll und Einkommen, Pfründen und Stifftungen, und was unter den sieben Capelaneyen, und siebe vacirenden Pfründen, begriffen, ingleichen das Siechenhauß St. Michaels Capell, Täffelen, Herrmännisch Spendt, Armleut, Hauß-Pfleg und andere dergleichen Officia bestellet, giebet Beylag Num. 2. zu erkennen, und was an solchen auch nicht ersezt, ins künfftig nach dem Zustand, Anno sechzehenhundert vier und zwantzig ersezt werden solle.

Die Pfründen, so alten Leuten, Kindern und Wäysen zu Gut verordnet, sollen beyderley Religions-Verwandten ohne Unterscheid gedeyen, und conferiret werden.

Schlüßlichen ist auch abgeredt und vorbehalten worden, daß auff dem Fall etwan ein oder ander Punct, so sich bey dieser Commission nicht ereignet, und doch derselbigen anhängig, weiters vorfallen möchte; Daß beederseits Religions-Verwandten unbenommen seyn solle, solches mit guter Außführung an beeder ausschreibender Fürsten, Fürstl. Fürstl. Gnad. Gnad. als Kayserliche Executions-Commissarios unterthänig gelangen zu lassen, und Ihrer Fürstl. Fürstl. Gnad. Gnad. ferner gnädigen Resolution und Entscheids darüber zu erwarten.

Als aber für dießmahl, bey dieser Kays. Executions-Commission und Subdelegation in einem und dem andern abgeredt, und Krafft dieses Recess veranlasset worden, demselben solle allerseits würcklichen nachgesetzt, und solche Verhandlung sambtlicher zu beständiger Tranquillität und erwünschtem Aufnehmen des gemeinen Stadt-Wesens, auch guter Vertraulichkeit beederseits Religions-Verwandten, Innwohner und Bürgerschafft beobachtet werden, alles getreulich und ohne Gefehrde.

Zu Uhrkund dessen ist gegenwertiger Recess in quadruplo originaliter ausgefertiget, vor oberwehnten Kayserlichen subdelegirten Commissariis neben Fürdruckung dero Adel- und gewöhnlichen Pittschafften eigenhändig unterzeichnet, und davon denen Fürstlichen Costantzischen und Würtembergischen Herren Abgesandten zwey: sodann einem Ehrsamen Magistrat, beyderley Religionen zwey Exemplaria eingeliefert worden. So geschehen in des H. Reichs Stadt Kauff beuren, den 19. (9.) Aprilis, im Jahr nach Christi unsers einigen Seeligmachers und Erlösers Geburth, 1649.

Wolff Christoph von Bernhausen. (L.S.)
G. Köberlin, Dr. (L.S.)

Hannß Albrecht von Wöllwart. (L.S.)
Bernhard Planer, Dr. (L.S.)

SPECIFICATION,

Was Gestalten ein Ehrsahmer Rath und andere Aempter bey der Reichs-Stadt Kauffbeuren den 15. (5.) Aprilis Anno 1649. durch die vor dißmahl verglichene Wahl ersetzt worden.

HErr Leonhard Föhr, älterer Burgermeister, Augspurger Confession.
Hr. David Eitellauber, Burgermeister, Augsp. Confession.
Hr. Georg Möhrlin, Augspurger Confession.
Hr. Johann Yelin, Catholisch.
Hr. Jeronymus Schmid, Augsp. Confes.
Hr. Johann Schraudolph, Augsp. Confes.
Hr. Martin Lauber, } Augsp. Confes.
Hr. Caspar Bachschmid, }
Hr. Hannß Neth, Catholisch.
Hr. Bartholome Bonrauß, Augsp. Confes.
Hr. Jacob Völck, Catholisch.
Hr. Veit Gayrhalder, Augsp. Confes.

Ein Erbahr Gericht.

Herr Tobias Schmidt. }
Hr. Joseph Loher. }
Hr. Ottmar Bachschmid. } Augsp. Confession.
Hr. Gottfridt Brommer. }
Hr. Johannes Gast, Catholisch.
Hr. David Heintzelmann. }
Hr. Jacob Naterer. }
Hr. Johann Loher. }
Hr. Jacob Bachschmid. } Augsp. Confes.
Hr. Matthäus Wagenseil, Jünger. }
Hr. Georg Zeller. }

Die 14. aus der Gemeinde.

Herr Marx Walch. }
Simon Kolmann. } Augsp. Confes.
Jacob Köle. }
Hannß Caspar Mackh, Catholisch.
Georg Koler. }
Barthel Schwäger. } Augsp. Confes.
Matthäus Schropp. }
Georg Zwick, Catholisch.
Matthäus Hag. }
Johann Sehlinger. }
Johann Heintzelmann. } Augsp. Confes.
Martin Rehle. }
Gottfridt Gayrhalder. }
Martin Lipp. }

Gleicher Gestalt seyn obstehendem Dato **folgende Aembter durch den neuen Magistrat bestellet worden.**

Stadt-Ammann.

Herr. Hannß Christoph Lauber, Augsp. Confes.

Gehaime.

Hr. Leonhard Föhr, Burgermeister. } Aug. Conf.
Hr. David Eitellauber, Burgerm. }
Hr. Georg Möhrlin, Augsp. Confes.
Hr. Hannß Yelin, Catholisch.
Hr. Hieronymus Schmid, Augsp. Confes.

Forst- und Fisch-Meister.

Hr. David Eitellauber, Burgermeister.

Stadt-Rechner.

Zween Herren Burgermeister. } Augsp. Confes.
Hr. Möhrlin. }
Hr. Hannß Yele, Catholisch.

Mühl-Rechner, Mühl-Schauer.

Hr. Burgermeister Leonhard Föhr. } Aug. Conf.
Hr. Hieronymus Schmid. }

Gericht-Herr über Döβing und Westendorff.

Hr. Burgermeister David Eitellauber, Augspurger Confes.

Gerichts-Herr über Oberbeuren.

Hr. Burgermeister Leonhard Föhr, Augsp. Confes.

Gerichts-Herr über Germaringen.

Hr. Hanß Christoph Lauber, Stadt-Ammann, Augsp. Confes.

Korn-Meister.

Hr. Jacob Völck, Catholisch.

Stadt-Baumeister.

Hr. Johann Schraudolph, Catholisch.

Stadt-Bauschauer.

Hr. Georg Möhrlin, Augsp. Confes.
Hr. Johannes Neth, Catholisch.
Hr. Tobias Schmid, Augsp. Confes.

Gemeiner Stadt Lehen-Probst.

Hr. Burgermeister, David Eitellauber, Augspurger Confes.

Des H. Röm. Reichs Lehenträger über die Espen-Mühlen.

Hr. Burgermeister Leonhard Föhr. } Augsp. Confes.
Hr. Hieronymus Schmid. }

Lehenträger über Döβing und Westendorff.

Hr. Burgermeister, David Eitellauber, Augspurger Confes.

Spitthals Lehenträger gegen München und Mündelheimb.

Hr. Casper Bachschmid, Augsp. Confes.

Spitthals Lehenträger gegen Füessen.

Hr. Johann Schraudolph, Catholisch.

Spitthals Lehenträger gegen Osterzell.

Hr. Veit Gayrhalder, Augsp. Confes.

Der Stadt Lehenträger gegen Kempten.

Hr. Johann Schraudolph wegen der Stadt, Catholisch.
Hr. Bartholome Bonrauß wegen des Spitthals, Augsp. Confes.

Spit-

Spitthals Lehenträger gegen Ottenbeuren.

Hr. Jacob Völck, Catholisch.

Spitthals Lehenträger zu der Scher.

Hr. Martin Lauber, Augsp. Confes.

Spitthals Lehenträger gegen Kempten.

Hr. Jeronymus Schmid, Augsp. Confes.

Syndicus, Physicus, **Stadt- und Gericht-**Schreiber, Substitut und andere Cantzley-Genossen seyn mit Augspurgischen Confessions-Verwandten zu besetzen.

Wagmeister.

Gottfridt Brommer.

Wein-Schreiber.

Hannß Georg Schaumann.

Platz-Zollerin.

Anna Zumprecht Kauben, Wittib, Augspurg. Confes.

Stadt-Werckmeister.

Vacirt dißmahl, soll aber mit Augspurgischen Confessions-Verwandten besetzt werden.

Stadt-Maurer.

Johannes Rueff, Augsp. Confes.

Liechtmeister.

Jacob Naterer, Augsp. Confes.

Kornschauer.

Joseph Gayrhalder. } Augsp. Confes.
Jacob Köle. }

Brodt- und Biergschauer.

Johann Neth, Catholisch.
Caspar Bachschmidt, Augsp. Confes.
Veit Amersin, Catholisch.
Johann Rehlinger, Augsp. Confes.

Fleischhauer.

Hr. Johann Schraudolph, Catholisch.
Hr. Johann Neth, Catholisch.
Hr. Tobias Schmid, Augsp. Confes.
Hr. Ottmar Bachschmid, Augsp. Confes.
Hr. Johannes Rieffler.

Zuschauer.

Hannß Jacob Wöhrlin, Catholisch.

Lackenschauer.

Marx Walch. }
Gottfridt Brommer. } Augsp. Confes.
Matthäus Wöhrlin. }

Schaaff-Wollschauer.

Gottfried Brommer. }
Michael Schwayer Alt. } Augsp. Confes.
Caspar Losch. }
Matthäus Wöhrlin. }

Lederschauer.

Christoph Baum, Catholisch.
Michael Schwayer Alt. }
Philipp Wagensail. } Augsp. Confes.

Sailschauer.

Hannß Schneider. }
Matthäus Wagensail, Jung. } Augsp. Conf.
Johannes Bürtzel. }

Lichtmeister der Metzen.

Daniel Zeh, Augsp. Confes.

Stadt-Schlosser.

Daniel Zeh, Augsp. Confes.

Saltz-Zoller.

Augustin Brauneissen, Augsp. Confes.

Käufflerin.

Waldburg Breglerin. } Augsp. Confes. Unterbürgen.
Christian Furin. }

Einlasser.

Georg Schmeltz, Spitthal-Thor, A. C.

Thorwarth.

Ludwig Schmid, Rennweger-Thor, A. C.
Michael Hardung, Kempter-Thor, A. C.

Thorschlesser.

Spitthal-Thor, Martin Lipp, Thoma Zeh, Augsp. Confes.
Rennweger-Thor, Georg Hertle, Johannes Rüesler, Augspurger Confes.
Kempter-Thor, Johannes Lechler, Georg Simele, Augspurger Confes.

Gantner.

Jonas Schilling, Augspurger Confes.

Mauren-Hüter.

Vacirn, sollen mit Augspurgis. Confessions-Verwandten besetzt werden.

Schär-Wächter und Holtz-Mässer.

Caspar Wölffle. } Augspurger Confes.
Matthäus Rueff. }

Einspänniger.

Vacat, wird mit Augspurg. Confessions-Verwandten besetzt werden.

Marskaller.

Vacirt, wird mit Augsp. Confessions-Verwandten ersetzt werden.

Thürnbläser und Zuhalter.

Vacat, wird mit Augsp. Confessions-Verwandten ersetzt werden.

Stadt-Bodt.

Wilhelm Schrott, Augsp. Confes. vacirt.

Augspurger-Bott.

Andreas Gaßner, Augspurger Confes. NB. soll Bürgern haben.

Stadt-Sattler.

Johannes Bürtzel, Augspurger Confes.

Holtzwarth.

Simon Medescher. }
Elias Lüders zu Maurstetten. } Cathol.
Hannß Lieb, Richter zu Stettwang. }
Georg Neth zu Ober-Beinen. }

Der Weber Obmann.

David Heintzelmann, Augsp. Confes.

Weber Zunfftgenossen.

Jacob Bachschmid. }
Johann Heintzelmann. }
Simon Kolmann. } Augspurger Confes.
Martin Bergmüller. }
Bartholome Schwayer. }
Johann Rehlinger. }

Weißschauer.
Marx Malch. } Augsp. Confession.
Johann Heitzelmann. } Augsp. Confession.
Martin Bergmüller. } Augsp. Confession.

Zuschauer.
Hannß Biberer.

Schwartzschauer.
Hr. Georg Mörlin. } Augspurg. Confes.
Johannes Rhelinger. } Augspurg. Confes.
Bartholome Schwayer. } Augspurg. Confes.

Zuschauer.
Joseph Loher.

Zunfft-Knecht der Weber.
Andreas Mayr, Augspurger Confes.

Auffsetzer.
Bartholomä Stainle, Augsp. Confes.

Siegler.
Bartholomä Bonrauß, Junger, Augsp. Confes.

Becken-Zunfft.
Hr. Jacob Köle, Obmann. } Augsp. Confes.
Joseph Gayrhalder. } Augsp. Confes.
Georg Zeller. } Augsp. Confes.
Matthäus Haag. } Augsp. Confes.

Zunfft-Knecht von Becken.
Friedrich Gramm, Augsp. Confes.

Metzger-Zunfft Obmann.
Martin Magner, Catholisch.

Johann Loher. } Augsp. Confes.
Tobias Schmid. } Augsp. Confes.
Michael Schwayer alt. } Augsp. Confes.

Zunfft-Knecht von Metzgern.
Johannes Widenmann.

Schuster-Zunfft.
Veit Gayrhalder Obmann, Augsp. Confes.
Hannß Yele, Catholisch.
Omar Bachschmid, Augsp. Confes.
Christoph Baum, Catholisch.

Stuben-Knecht der Schuster.
Andreas Schönwetter, Augsp. Confes.

Schmidt-Zunfft.
Jacob Naterer, Obmann. } Augsp. Confes.
Thoma Zeh. } Augsp. Confes.
Matthäus Schropp. } Augsp. Confes.
Daniel Zeh. } Augsp. Confes.

Stuben-Knecht der Schmidt.
Friederich Ottweim, Augsp. Confes.

Kramer-Zunfft.
Hr. Johann Christoph Lauber, Obmann, Augsp. Confes.
Johann Schraudolph, Catholisch.
Jeoronymus Schmid, Augsp. Confes.
Jacob Völck, Catholisch.

Stuben-Knecht.
Jonas Schilling Augsp. Confes.

Zumässer.
Caspar Wölffle, Augsp. Confes.
Matthäus Reuff, Augsp. Confes.

Zoller zu Schlingen.
Vacat.

Zoller zu Engenriedt.
Vaciret.

Wegmacher.
Vaciret.
Diese und alle andere vacirende oder obtersetzte Dienst, seyn mit Augsp. Confes. Verwandten zu ersetzen.

Stambler in die Capell.
Martin Müller, Augsp. Confes.

Todten-Gräber.
Leonhardt Hader, Augsp. Confes.

Stadt-Knecht.
Martin Metzler. } Augsp. Confession seyn auch Kornmeßer.
Johannes Rueff. } Augsp. Confession seyn auch Kornmeßer.
Vaciren noch zwey Confessionisten.

Pfändter.
Michael Schorer. } Augsp. Confes.
Vacat. } Augsp. Confes.

Seel-Frauen.
Maria Matthes Pfanzelten, Wittib. } Augsp. Confes.
Anna, Eberhardt Kols Wittib. } Augsp. Confes.

Hebammen.
Anna Matthäus Bomaußen Wittib. } Augsp. Confes.
Catharina Hernerin, Catholisch. } Augsp. Confes.

Nach-Richter.
Matthäus Hartmann, Augsp. Confes.

Den 17. (7.) Aprilis 1649. seyn in des H. Reichs Statt Kauffbeuren durch den neugesetzten Magistrat, dißmahl folgende Pfleg-Verwaltungen und Dienst ersetzt worden.

S. Martins-Pfleger.
Hr. Johann Yele. } Catholisch.
Hr. Johann Schraudolph. } Catholisch.

S. Blasius-Pfleger.
Hr. Jeronymus Schmid, Augsp. Confes.
Hr. Hannß Reth, Catholisch.

Der Sieben Caplaneyen Pfleger.
Hr. Johann Schraudolph. } Catholisch.
Hr. Jacob Völck. } Catholisch.

Sonder Sichen-Pfleger.
Hr. Caspar Bachschmid, Augsp. Confes.
Hr. Jacob Völckh, Catholisch.

Der Sieben vacirenden Pfründen.
Hr. Burgermeister Leonhard Föhr, Augspurg. Confes.
Hr. Tobias Schmid, Augspurger Confes.

Täffelins-Pfleger.
Hr. Burgermeister David Eitellauber, Augsp. Confes.
Hr. Bartholomä Bonrauß, Augsp. Confes.

Hormännisch Spend.
Hormännischer Vogt zu Guetenberg, Augsp. Confession.

Seelhauß-Pfleger.
Hr. Johann Schraudolph. } Catholisch.
Hr. Jacob Völck. } Catholisch.

Cappel-

Cappel-Pfleger.
Hr. Johann Yele. } Catholisch.
Hr. Jacob Völck. } Catholisch.
Hr. Georg Mörlin. } Augsp. Confes.
Hr. Joseph Loher. } Augsp. Confes.

Der Honoldischen Prædicatur und Stifftungs-Pfleger.
Hr. Georg Mörlin. } Augsp. Confes.
Hr. Veit Gayrhalder. } Augsp. Confes.

Pfleger über das Platterhauß.
Hr. Martin Lauber. } Augsp. Confes.
Hr. Caspar Bachschmid. } Augsp. Confes.

Vatter im Platterhauß.
Martin Müller, Augspurger Confes.

Spitthalmeister.
Hr. Pangratz Seuther, Augsp. Confes.

Spitthal-Schreiber.
Hr. Hannß Georg Kohler, Augsp. Confes.

Spitthal-Pfleger.
Hr. Caspar Bachschmid. } Augsp. Confes.
Hr. Bartholomä Bonrauß. } Augsp. Confes.

Spitthal-Müller.
Andreas Mair.

Spitthal-Beck.
Joseph Gayerhalder Jung.

Spitthal-Keller.
Ist zum Becken und Keller zugleich bestellet.

Spitthal-Baumeister.
Vacat.

Haußhalter zu Mertzensried.
Similiter.

Mößner bey S. Martin.
Johannes Habermüller, Catholisch.

Mößner bey S. Blasin.
Jacob Probst, Catholisch.

Mößner bey unser Frauen.
Jacob Bürckholtz, Schäffler, Augsp. Confes.

Mößner bey S. Sebastian.
Jacob Probst, Catholisch.

Mößner zur H. Dreyfaltigkeit.
Hannß Bauhoff, Augsp. Confes.

Sechs und Zwanzigster Absatz/ Von Kempten.

I.

Königs Rudolphi I. Privilegium vor die Stadt Kempten, daß sie wegen des Abts und der Kirche daselbst von niemand beschweret und verpfändet werden solle, de Anno 1289.

NOs Rudolphus Dei gratia, Romanorum Rex, semper Augustus, ad universorum Sacri Imperii Romani fidelium notitiam volumus pervenire, quod ex quo jus advocacie oppidi Campidonensis, ad nos & Imperium spectare dignoscitur: Nos tanquam ejusdem oppidi advocatus legitimus, Civibus ipsius oppidi concedimus, & auctoritate Regia ipsis hanc gratiam facimus specialem, quod ratione Abbatis seu Ecclesiæ Campidonensis, predicti Cives a quoquam non debeant impeti, impignorari aliquanter, vel gravari, in cujus testimonium præsentes exinde conscribi, & nostræ Majestatis Sigillo fecimus communiri. Datum Basileæ, XV. Calend. Julii, Indictione octava, Anno Domini millesimo ducentesimo octuagesimo nono, Regni nostri Anno XVI.

II.

Königs Alberti I. Privilegium, daß die Stadt Kempten, des Abts und der Kirche halber daselbst, nicht beschwehret und verpfändet werden solle, de Anno 1304.

NOs Albertus Dei gratia, Romanorum Rex, semper Augustus, ad universorum Sacri Romani Imperii fidelium notitiam volumus pervenire, quod ex quo jus advocatie oppidi Campidonensis ad nos & imperium spectare dignoscitur, nos tanquam ejusdem oppidi Advocatus legitimus, Civibus ipsius oppidi concedimus, & auctoritate Regia ipsis hanc gratiam fecimus specialem, quod ratione Abbatis seu Ecclesiæ Campidonensis, predicti Cives a quoquam non debeant impeti, impignorari aliquanter vel gravari. Præsentium testimonio literarum nostri Sigilli robore signatarum. Datum in Uberlingen, Anno Domini millesimo trecentesimo quarto, XIII. Calendarum Junii, Indictione secunda, Regni vero nostri Anno sexto.

III.

Königs Caroli IV. Confirmation derer vorherstehenden Privilegien Königs Rudolphi I. und Alberti I. auch wenn sie versessene Steuer schuldig, daß solche, daferne das heilige Reich ohne Haupt wäre, an den nachfolgenden Käyser und König bezahlet werden solle, de Anno 1354.

WIr Carl von GOttes Gnaden, Römischer Künig, zue allen Zeiten Mehrer deß Reichs, vnd Künig zu Behaimb, bekennen offentlich an disem Briefe, und thun kundt allen Leuten, die ihn sehent oder hörent lesen, wand vnseren lieben Getrewen, die Burgere vnd die Statt Kempten, vor vnsere Königliche Gegenwertigkeit sein kommen, vnd vnß, seeliger Gedächtnuß, Könige Rudolphes vnd Albrechtes, vnserer Vorfahren, mit ihren gewißen Ingesigeln versiglete Brieffe gewiset han, daß wir vnd das heylige Römische Reich, Recht-Vogt sein vnd sein sollen, der Statt vnd der Burgere zu Kempten, als die Brieffe sprechent, die sie darüber han, von vnsern ersigemelten Vorfahren, die hernach geschriben stan, von Worte zu Worte:

Siehe oben Num. I. und II.

Vnd vns fleißlich gebetten han, daß wir ihn sollich vnser Vorfahren Röm. Könige, Brieffe, von vnsern Königlichen Gnaden bestettigen, erwitteren vnd confirmiren wollen, davon han wir getreuen, stete fleissen Dienst, dargegen vnsern vnd deß H. Römischen Reichs Burgere vnd Statt zu Kempten, den sie vns vnd dem Reiche dickhe unverdrossentlichen hant gethan, vnd noch thun sollen in künfftigen Zeiten, mit fleissiger sonderlicher Liebe, die wir zu ihn han und bißhero gehabt han, angesechen, vnd han ihn derowegen vnser Vorfahren Römischer Könige, vorgeschrieben Briefe, als verre sie bescheidenliche vnd ledliche geben vnd andren Leuten vnschedliche seyn, an ihren Rechten bestetiget, erneurt vnd confirmirt, von vnsern Königlichen Gnaden vnd Willen, daß sie niemand, Gaistliche oder Werndtliche, er sey wer er sey, daran, in khainer handt Weise hindere.

Auch wollen wir, were iz dann, do wir verfuhrē, vnd das H. Reich ledig und ohne Heübet wurde, das Gott vorbiete, dann solche Steure, die sie dem Reiche dann, von versessner Steuren schuldig weren, sie inhalten mügen, biß an vnsere Nachkommen, Römische Kayser vnd Könige, die sie dann vordun genzlichen mögen, vnd niemand anders, vnd we: die vorgen. vnsere Burgere vnd Statt zu Kempten über vnse: vnd deß Reichs obgeschriben Gnade drengete, der soll in vnser vnd deß Reichs Vngnade sein, vnd soll darzue zehen Marckh Goldes sein verfallen, die halb vns, vnd halb den vorgen. vnsern Burgern vnd Statt zu Kempten sollen werden. Mit Urkunde diß Briefs, versigelt mit vnserem Königlichen Insigele. Geben zu Schletstatt, nach Christus Geburtte, dreyzehenhundert Jahr, vnd darnach in dem vier und fünffzigsten Jahr, den nehesten Sambß-Tages vor dem Sontag, als man singet, Cantate Domino, im achten Jahr vnser Reiche.

Per Dominum Regem.

Rudolph de Endeberg.

IV.

Königs Caroli IV. Privilegium vor die Stadt Kempten, daß selbige vom Reich nicht verpfändet, vertauschet noch veräussert werden solle, de Anno 1361.

In Nomine Sanctæ & Individuæ Trinitatis feliciter Amen.

CArolus Quartus divina favente clementia, Romanorum Imperator, semper Augustus, & Bohemiæ Rex, ad perpetuam rei memoriam. Quamvis imperialis dignitas ex innate benignitatis clementia, ad conservandam singulorum justitiam, & ad faciendas gratias, gratiosius inclinetur, ad illos tamen fortius & magis gratioso conatu dirigitur, quorum fidem & constantiam argumento majori reperit ad Sacri Imperii honores & commoda fortius inclinari. Sane, quia Magistri Civium, Consilium & universitas Civium Civitatis nostræ Campidonensis, nostri quidem & Imperii Sacri fideles, productis in nostra præsentia quibusdam Literis ac Privilegiis, quas & quæ a recolendæ memoriæ divis Romanis Imperatoribus & Regibus, Predecessoribus nostris obtinuisse noscuntur, coram nobis, Principibus & Consiliariis nostris, probatione legitima ostenderunt, ex qua manifeste collegimus, prædictam Civitatem Campidonensem cum Advocacia & Steura ad neminem alium, præterquam ad nos ac nostros Successores, Romanor. Imperatores & Reges, & Sacrum Romanum Imperium pertinuisse hactenus, & indubie pertinere, sicut hoc Electores, Principes Ecclesiastici & seculares, & alii complures, quorum tunc multitudo erat in nostra Provincia, sufficienti deliberatione previa concordibus votis unanimiter dictarunt. Quapropter attendentes divinam justitiam & multiplicia merita probitatis, quibus prædicti Campidonei Cives Sacrum Romanum Imperium rium multipliciter honoraverunt, animo deliberato, Electorum & aliorum Principum accedente Consilio, non per errorem & improvide, sed de certa nostra scientia, & de plenitudine Imperatoriæ potestatis diffinimus, declaramus & statuimus, quam præfata Campidonensis Civitas, cum Advocatia & steura ad nos & Prædecessores nostros Rom. Imperatores & Reges, & Sacrum Imperium pridem pertinuit, hodie pertinet, & ad ipsum Imperium tenetur habere respectum, & apud ipsum Imperium absque cujuslibet impedimenti obstaculo, perpetuis temporibus permanere. Decernimus etiam, & hoc imperiali Edicto valituro perpetue duximus statuendum, quod Civitas prædicta Campidonensis, ad instar aliarum Civitatum Sueviæ, videlicet Ulmæ, Memmingen, Ravenspurg, & ceterarum, quæ sunt ibidem in Suevia nostræ imperiali jurisdictioni subjectæ, ad communem talium Civitatum Advocatiam respicere & intendere debeant, & præter illas Civitates, nullo singulari Advocato aliquatenus occupari, gravari seu impediri modis seu rebus quibuscunque. Eo signanter expresso, quod Advocatus gratis Civitatum Sueviæ, qui pro tempore fuit, dictam Civitatem Campidonensem & ejus incolas, præsentes & posteros ad instar aliarum Civitatum Sueviæ, ut permittitur, teneatur & debeat sollicite & fideliter ab offensis & injuriis quibuslibet defensare. Considerantes nihilominus affectum fidelem, quem prædicti Cives Campidonenses ad nos & Sacrum gesserunt Imperium, & cotidianis semper gerunt laboribus, hanc ipsis facimus gratiam specialem, quod videlicet ipsam prædictam Civitatem, cum omnibus, quæ expressantur superius, nulla ratione venditionis, obligationis, permutationis, seu alio quocunque alienationis titulo, volumus aut debemus a nobis & Sacro Romano Imperio removere. Nulli ergo hominum liceat, hanc nostræ diffinitionis, declarationis, constitutionis & gratiæ paginam infringere, vel ei quovis ausu temerario contraire, sub pœna gravis nostræ indignationis, nec non centum marcarum auri puri, quas ab eo, qui contravenire præsumserit, toties, quoties contrafactum fuit, irremissibiliter exigi volumus, & earum medietatem Cameræ nostræ Imperialis, residuam vero partem injuriam passorum usibus applicari. Signum Serenissimi Principis & Domini, Domini Caroli Quarti, Romanorum Imperatoris invictissimi, & glorioſissimi Bohemiæ Regis. Testes hujus rei sunt, venerabiles, Arnestus, Archiepiscopus Pragensis, Johannes Luthomuclensis, Sacræ Imperialis Aulæ Cancellarius, Johannes Olemucesius, & Albertus, Suerinens. Eccleſiar. Episc. illustres, Otto. Marchio Brandenburgens. Sacri Imperii Archi-Camerarius, Ridacarus Brunsuicens. ac Wenceslaus Lignicens. Duces, & Wilhelmus, Marchio Misnensis. Spectabiles Burghardus, Burggravius Magdeburgensis, Imperialis nostræ Curiæ Magister, Ludovicus junior de Oetingen, Eberhardus junior de Würtemberg, Comites, & Fridericus, Dux de Teck. Nobiles, Sebinco de Hazomburg, Leupoldus de Nortenberg, imperialis Coquinæ Magister, & alii quamplures nostri & Imperii Sacri fideles. Signatum sub Bulla aurea, typario imperialis nostræ Majestatis impresso testimonio harum. Datum Pragæ, Anno Domini millesimo trecentesimo sexagesimo primo, Indictione quarta decima, VII. Idus mensis Julii, Regnorum nostrorum Anno quinto decimo, imperii vero septimo.

Ego Johannes Dei gratia, Luthomuclensis Episcopus, sacræ Imperialis aulæ Cancellarius, Vice Reverendi in Christo patris Domini Gerlaci, Moguntini Archi-Episcopi, Sacri Imperii per Germaniam Archi-Cancellarii regnovi.

Corr. per Johannem de Prusmiz.

Rta. Johannes de Budwick.

V.

Käysers Friderici III. Privilegium, wie das Stadt-Regiment zu Kempten zu bestellen, ingleichen daß sie den Pann über das Blut zu richten haben sollen, und was deme mehr anhängig, de Anno 1488.

WIr Friderich von GOttes Gnaden, Römischer Kayser, zue allen Zeiten Mehrer deß Reichs, zue Hungern, Dalmatien, Croatien ꝛc. König, Herzog zu Oesterreich, zue Steyr, Kerndten, vnd zue Crain, Hr. auf der Windischen Marckh vnd zue Portenaw, Graff zue Habspurg, zue Tyrol, zue Pfirt vnd zue Kyburg, Margrav zu Burgau, vnd Landtgrav im Elsaß ꝛc. Bekennen offentlich mit disem Brieff, vnd thuen kundt allermenniglich, als vnser vnd des Reichs lieben Getrewen, Burgermaister vnd Rathe, vnser vnd deß Reichs Statt Kempten, vnd ihr Vorfordern, auß Einfalt vnd Verführung der Unterthädiger vnd Sprüchleuth, so verschiner Zeiten zwischen ihnen vnd den Aebbten daselbst gehandelt vnd gedienet haben, des Rahts vnd andere Aembter bey ihnen zue sezen vnd zue entsezen, auch die Hochen- vnd Nidern-Gericht-Frevel vnd ander Obrigkeith, Herrlichkeit vnd Gerechtigkeit halben, daselbst in etlich Verträge gegangen, das vnser Vorfahren am Reiche nit gestattet haben solten, derhalben dieselben von Kempten wider die obgemelte Aebbte, vnd iezo zue jüngst gegen dem Ehrwürdigen vnseren

seren vnd deß Reichs Fürsten, vnd lieben Andächtigen, Johansen, Abbte deß gemelten Gotshauß zue Kempten, in Irrung, Speen vnd Zwitracht gewachsen, der sie zue baiderseits vf vns als Röm. Kayser, ihr beeder rechten Herrn vnd Obersten Richter zue Recht kommen, vnd als wir sie nochmahls der obbestimbten Sachen halben, auff einen benannten Tag, für vns geen Nürnberg, an vnsern Kayserl. Hof zue kommen erfordert, darauf ihn aigner Persohn derselben Abbts vnd Gottshauß Gerechtigkeit so sie in der gemelten Statt Kempten zue haben vermainen, vnd dargegen der obbestimbten Burgermaister vnd Rahte daselbst Einrede gegen einander nach Notturfften verhört, haben wir die Sachen, nach zeitigem Rahte, so wir darinn gebraucht, zu vnseren Handen genommen, als wir deß vns vnd dem H. Reiche zue thuen schuldig gewesen sind. Nachdem wir aber versteen, daß sollich Speen vnd Zwytracht, so lang Zeit gewert hat, vnd ihr beider Verderben ist, wir auch desselben Gotthauß Stiffter vnd ihr baider rechter natürlicher Herr sein, vnd darzue dieselb Statt Kempten, vns vnd dem H. Reiche, als ander Reichs-Stett vnderworffen ist, deßhalben die Obrigkeith derselben Statt, vns vor allermeniglichen billichen zuesteet, der wir vns auch nit begeben, haben wir in Besten fürgenommen, demselben Abbte sein Anforderung vnd Sprüch mit baaren Gelt zu wiederlegen, damit er seinem Gottshauß, nachdem er und sein Convent, auff St. Benedicten regulirten Observanz, vnd von vnseren Vorfahren am Reiche gestifft vnd geordnet ist, Fruchtbarliches vnd Nuzers geschaffen, dann ihm auß allen dem, darnach er Forderung hat, ob er es alles inhät wiederfahren vnd gedeihen möcht, darauff sie auch also zue baiden Thailen, von vns abgeschaiden sein, vns verrer ihres Willens darinnen zue endtdecken, damit wir fürter nach Gebührlichkeith vnd vnser vnd des Reichs Notturfften, darinnen gehandeln möchten; Vnd nachdem vns aber der gemelt Abbt Johannes, noch niemandt ander von seinet wegen, auff sollich vnser gnädig vnd getrew Handlung bißher kein Antwortt gegeben, sondern sich darüber hinder frembd Herrschafft gethan hat, wir auch dieselb Statt Kempten, als wir iezo kürzlich in aigner Persohn daselbst gewesen sein, an Besezung vnd Entsezung ihres Rahts, vnd anderer Aembter, Herrlichkaith, Oberkaith vnd Gerechtigkaith, so ander vnser vnd deß H. Reichs Stett haben vnd gebrauchen, durch sollich obberührte vnzimblich Verträge, dermassen beschwehrt erfunden, daß dardurch sie, wo durch vns darein nicht gesehen werden solt, von vns vnd dem H. Reiche, in ander frembde Hende wachsen und kommen möchten, daß wir als R. Kayser, Mehrer vnd Handthaber deß H. Reichs, sollichs zue fürkommen, vnd damit sie bey vns vnd dem H. Reiche, darunter sie dann ohne Mittel gehören, neben anderen vnsern vnd des H. Reichs Steten beleiben vnd gehandthabt werden, vnd vns vnd dem H. Reiche hinführo desto statlicher gedienen mögen. Denselben Burgermaister vnd Rahte zue Kempten vnd ihren Nachkommen, auß den berürten vnd andern redlichen Vrsachen, vns darzue bewegende, dise sondere Gnad vnd Freyhait gethan vnd gegeben, auch gegunnet vnd erlaubt haben, thun, geben, gunnen vnd erlauben ihnen auch von Röm. Kayserl. Macht Volnkommenheit, aigner Bewegnuß vnd rechter Wissen, in Crafft diß Brieffs, ohne Verhinderung deß anhangenden Rechten, vergangner vnd vertragner Sprüch, auch alles deß, so darwider gebraucht werden möcht, also, daß sie nun hinfüro in ewig Zeit, aines jeden Jahrs, wann ihnen daß füglichen ist, den Raht vnd das Statt-Amman-Ampt vnd ander Aempter daselbst mit Persohnen, die ihnen zue ainer jeden Zeit darzue nuzlich vnd gefellig sein werden, besezen vnd entsezen, deßgleichen die Hochen- vnd Niedern-Gericht bey ihnen, mit sambt Stock vnd Galgen, auch den Pan über das Bluet zue richten, nach ihrer vnd der Statt Kempten Notturfft haben, halten, auffrichten, gebrauchen vnd geniessen, vnd denselben Pan, so offt das Noth sein wird, fürter ainem oder meren ihren Underrichtern, die sie zue ainer jeden Zeith, darzue nuzlich und fueglich beduncken werden verleihen vnd zue richten bevelchen sollen vnd mögen, damit sie in allen Händeln, so für sie kommen, gleich vnpartheyisch Richter zue sein gegen dem Reichen als dem Armen, vnd dem Armen als dem Reichen, vnd darinn nit anzuesehen Mueth, Gab, Gunst, Forcht, Freundtschafft noch Feindtschafft, noch sonst ganz kain ander Sach, dann allein gerechtes Gericht vnd Recht, als sich gebührt, vnd in Massen sie das gegen Gott dem Allmächtigen an dem letsten Gericht verantwortten wöllen, alles bey dem Ayde, so sie vns vormahlen gethan, vnd darumb von denselben ihren Ambtleuthen nemmen sollen, vngevährlich, vnd darzue alle vnd jegliche Frevel, Vnzucht, Haimbsuechung, Todtschlag, Fridbrüch, fließend Wunden vnd Fürfang berührendt, dasselb mit Recht als sich gebührt, straffen vnd büeßen sollen vnd mügen. Inmassen in andern vnsern vnd des H. Reichs Stetten vnd Enden recht Herkommen vnd Gewohnheit ist, von allermeniglich vnverhindert, vnd damit die vorberührten von Kempten, bey den obbestimbten, vnd andern ihren Frayhaiten vnd Privilegien, desto stattlicher bleiben mögen, so haben wir ihnen für vns vnd vnser Nachkommen an dem Reich Römis. Kayser vnd König, vollkommen Kayserlich vnd Königlich Gewalt vnd Macht hiemit gänzlich committirt, bevolchen

chen vnd gegeben, von berührter Röm. Kayserl. Macht, in Crafft diß Brieffs, sich selbst nach allen ihrem Vermögen, bey dieser vnd andern ihren Freyhaiten, nach Lauth ihrer Kayserl. vnd Königl. Briefen, wider menniglich zue handhaben, zue schützen und zue schirmen, vnd sich niemandt, mit sambt ihren Helffern, bey den Penen in denselben ihren Freyheiten begriffen, darwider nit tringen, noch daraus oder darvon nit füehren lassen, in keine Weise, vnd was sie also zue Handhabung derselben ihren Freyhaiten vnd Privilegien in solchen handlen, fürnehmen vnd thuen, damit sollen sy wider vns, das heilige Reich noch niemandts andern nit gefrevelt noch gethan, noch niemandt darumben zue antworten schuldig sein, alles getreulich vnd ungevährlich, und ob hernachmahls durch vns oder vnser Nachkommen am Reich, auf jemandt vngestim Ansuechen, oder aus Vergessenhait ainicherley ausgeen wird, daß dieses unsern Kayserl. Gnaden vnd Freyheiten, Günung und Erlaubung Nachtheile, Verlezung oder Schaden bringen möcht, in was Schein das beschehe, wöllen wir, daß solliches alles vnd jedes besonder crafftloß, zuenicht vnd vndichtig sein, vnd hierwider nit gebraucht, ausgelegt noch verstanden werden soll, in kein Weise, dann wir das iezo als dann, vnd dann als iezo, von berührter Röm. Kayserl. Macht Vollkommenhait und rechter Wissen auffheben, vernichten vnd abthun, in Crafft diß Briefs, doch vns vnd dem H. Reiche vnser Kayserl. Oberkait vnd Gerechtigkeit hierinnen vorbehalten, vnd daran vnvergreiflich vnd ohnschädlich, vnd gebieten darauff allen vnd jeglichen vnsern vnd des H. Reichs Churfürsten, Fürsten, Geistlichen vnd Weltl. Prälaten, Graven, Freyen, Herren Rittern, Knechten, Haubtleuthen, Vizdomben, Vögten, Pflegern, Verwesern, Ambtleuthen, Schulthaissen, Burgermaistern, Richtern, Räthen, Bürgern vnd Gemainden, vnd sonst allen andern vnsern vnd des Reichs Vnterthanen vnd Getreuen, in was Würden, Staates oder Wesens die seyn, von vorberührter Röm. Kayserl. Macht, ernstlich mit disem Brieff, vnd wöllen, daß sie die genandten von Kempten vnd ihre Nachkommen an diesen vnsern Kayß. Gnaden, Freyhaiten, Günnung vnd Erlaubung nicht hindern noch irren, sondern sie die obgeschribner Massen getreulich gebrauchen, geniessen, vnd gänzlich darbey beleiben lassen, vnd hierwider nit thuen noch jemandts zu thuen gestatten, in kein Weiß, als lieb einem jeglichen sey, vnser vnd des Reichs schwehre Vngnad vnd Straff, und darzue ein Peen, nemlich 60. Marckh löttigs Golds, zue vermeiden, die ein jeder, so offt er freventlich hierwider thete, vns halb in vnser vnd des Reichs Cammer, vnd den andern halben Theil den offtgenandten Burgermaisteren vnd Rahte zue Kempten, vnd ihren Nachkommen vnabläßlich zue bezahlen, verfallen seyn soll. Mit Vrkundt diß Brieffs, besigelt mit vnserm Kayserl. anhangenden Insigel: Geben zue Insprug, am 10. Tag des Monats Januarii, nach Christi Geburth 1488. vnser Reiche des Römischen im 48. des Kayserthumbs in 36. vnd des Hungerischen in 29. Jahren.

Ad Mandatum Dom. Imperatoris proprium.
Matthias Wuren.

VI.

Kauff-Titul zwischen dem Fürstlichen Stifft und der Stadt Kempten, um die Obrigkeit, Herrlichkeit, Nutz, Zinß, Gült, Recht und Gerechtigkeiten inner- und auch zum Theil ausserhalb der Stadt Kempten, so vorhin dem Abt und Closter daselbst zugehörig gewesen, de Anno 1525. siehe oben Part. Spec. Cont. I. unter dem Stifft Kempten in Supplem. pag. 350.

VII.

Register-Brieff der ausgenommenen oder ausgesetzten Articul, **aus dem Königlichen Bericht und Vertrag gezogen, so Abt und** Convent **zu Kempten, und E. Erb. Rath daselbst,** mutatis mutandis, **nach beschehenem Kauff gegen einander für sich und ihre Nachkommen zu halten, verschrieben,** de Anno 1525. siehe oben Part. Spec. Cont. I. unter dem Stifft Kempten, in Suppl. p. 358.

IIX.

Confirmation **Käysers** Caroli V. **über vorherstehenden Kauff zwischen dem Stifft und der Stadt Kempten,** de Anno 1526. siehe oben Part. Spec. Cont. I. unter dem Stifft Kempten, in Supplem. p. 363.

IX.

Pabsts Clementis VII. Confirmation **über obigen zwischen dem Stifft und der Stadt Kempten geschlossenen Kauff,** de Anno 1530. siehe oben Part. Spec. Cont. I. unter dem Stifft Kempten, in Supplem. p. 366.

Sieben und Zwantzigster Absatz/ Von Landau.

I.

Königs Rudolphi I. Privilegium, daß die Stadt Landau mit der Stadt Hagenau gleiches Recht und Freyheiten genieſſen ſolle, de Anno 1291.

NOs Rudolphus Dei gratia, Romanorum Rex, ſemper Auguſtus, ad univerſorum Sacri Romani Imperii fidelium notitiam volumus pervenire: Quod nos, inſpecta fidei & puritatis conſtantia, qua prudentes Viri, Cives de Landowe, dilecti fideles noſtri, erga nos & Imperium ſe exhibent indefeſſos, ipſis concedimus, & auctoritate Regia indulgemus, ut omnibus libertatibus, immunitatibus & juribus, quibus Cives de Hagenowe ab Imperatoribus & Regibus Romanorum dotati ſunt, vel quibus hactenus gaviſi ſunt, ex noſtræ gratiæ & favoris impendio gaudeant & utantur, præſentium teſtimonio literarum: Datum in oppido Selſe, Id. Aprilis, Indictione quarta, Anno Domini M. CC. nonageſimo primo, Regni vero noſtri Anno XVIII.

II.

Käyſers Ludovici Bavari Privilegium vor die Stadt Landau, worinn ihr die Rechte und Freyheiten, welche die Stadt Hagenau hat, ertheilet worden, de Anno 1346.

WIr Ludwig von GOttes Gnaden, Römiſcher Kayſer, zu allen Zeiten Mehrer des Reichs, bekennen öffentlich mit dieſem Brieffe, daß uns die weiſen und beſcheiden Leute, die Schöpffen, der Rath und die Burger gemeinlichen zu Landaw, unſer liebe Getrewe, kundtlichen beweiſet hand, mit Brieffen und Uhrkunden Römiſcher König und Kayſer, unſerer Vorfahren ſeeligen, die wür ihn auch mit unſern Kayſerlichen Gnaden und Brieffen beſtät haben, daß dieſelben Bürger und die Stadt zu Landaw, alle die Recht, Gnade und Freyheit hat, die unſern und des Reichs Burgern und der Stadt zu Hagenaw, von Römiſchen Königen und Kayſern, und von uns verſchrieben und gegeben ſind, Und darumb wollen wir, und gebiethen veſtiglichen bey unſern Hulden, daß man in allen Stücken, wo ſie an die von Landaw gefordert werden, und wo ſie des bedörffen, ihre Rechte und Freyheit zu beweiſen, nachfolge und in Nachfolger und Uberhörer gebe, in die Stadt zu Hagenaw, und wir dieſelben Burger von Hagenaw weiſend, daß ihr Statt Recht habe und gefreyet ſeye, daß ſie von Landaw auch bey denſelben Rechten und Freyheiten beleiben, und als die von Landaw, damit ihr Recht und Freyheit zubracht und beweiſet, zu gleicher Weiſe, als ob ſie das ihrer Statt von Stück zu Stück zubracht hetten und beweiſet, was auch die vorgenannten Bürger und die Stadt zu Landaw beſonderlicher Gnad und Freyheit von uns und unſern Vorfahren hand, daß ſie mit ihren beſonderen Brieffen mögent beweiſen, wollen wir, daß in derſelben Gnade und Freyheit unzerbrochenlich und ohne allermännigliches Widerrede und Irrung beleiben und behalten werden. Und deß zu Uhrkund, geben wir mit unſerm Kayſerlichen Inſiegel verſiegelten dieſen Brieff, der geben iſt zu Speyer, am Montag nach unſer Frawen-Tag, als ſie gebohren ward, nach Chriſtes Geburth, drutzehenhundert Jahr, darnach in dem ſechs und viertzigſten Jahr, in dem zwey und dreyßigſten Jahre unſers Reichs, und in dem neunzehenden des Keyſerthumbs.

III.

Käyſers Maximiliani I. Mandatum, daß der Land-Voigt im Niedern-Elſaß die Stadt Landau bey Recht und Billichkeit handhaben, und vor Gewalt und unbilligem Fürnehmen ſchützen ſolle, de Anno 1509.

WIr Maximilian erwöhlter von Gottes Gnaden Römiſcher Kayſer, zu allen Zeiten Mehrer des Reichs, in Germanien, auch zu Hungarn, Dalmatien, Croatien ꝛc. König, Ertz-Hertzog zu Oeſterreich, Hertzog zu Burgundt, zu Brabandt und Pfaltz-Grave ꝛc. Entbiethen dem Edlen, unſern und des Reichs lieben Getreuen, Caſparn, Freyherrn zu Mörßberg und Beffort, unſern Landt-Vogt im Niedern-Elſaß, unſer Gnad und alles Gut. Edler, lieber Getreuer, uns iſt glaublichen angelangt, wie unſer und des Reichs lieben Getreuen, Burgermeiſter und Rath der Stadt Landaw, in viel und mannigfaltig Weg wider Recht und alle

alle Billigkeit angelangt, beſchwert und umbgetrieben, und dardurch in Koſten und Schaden geführet werden, das ihn zu Nachtheil und Verderben gereichen ſolle, und uns darauff demüthiglich angeruffen und gebetten, ihnen unſer Käyſerlich Hülff und Fürſehung hierinn gnädiglich mitzutheilen. Weiln nun die berührte Stadt Landau uns und dem H. Reich ohne Mittel zugehörig, deshalb wir, wiewohl dieſes dieſer Zeit andern verpfändet und zugeſtellt, ſo nicht deſto minder beym Recht und Billigkeit zu handhaben, und ihr Wohlfarth und Aufnehmen zu fürdern billich geneigt ſeyn; Darumb ſo befehlen wir dir hiermit, ernſtlichen gebiethend, daß du die bemelten Bürgermeiſter, Rath und Gemeinde zu Landau, und alle die, ſo ihnen verwandt ſeyn, oder zu verſprechen ſtehen, ſammentlich und ſonderlich, auf ihr Erfordern, Anſuchen und Begehren, von unſertwegen und in unſern Nahmen, bey Recht und Billigkeit handhabeſt, und vor Gewaltſam und unbillichen Fürnehmen ſchützeſt, ſchirmeſt und vertheidigeſt, und von niemand, wer der ſey, beſchweren, dringen oder beleidigen laſſeſt, ſondern ihnen in allen ihren obliegenden Notthurfften hilfflich, rathlich und beſtändig ſeyeſt, und des nicht laſſeſt noch weigerſt, daran thuſt du unſer ernſtliche Meynung, geben in unſer und des H. Reichs Stadt Ulm, am dritten Tag des Monats May, nach Chriſti Geburth funffzehenhundert und im neundten, unſer Reiche des Römiſchen im vier und zwantzigſten, und des Hungariſchen im zwantzigſten Jahren.

IV.

Käyſers Maximiliani I. Diploma, worinn er die Stadt Landau von dem Gelübd und Eyd, wormit ſie dem Stifft Speyer, als ſie an daſſelbe verpfändt geweſen, nunmehro aber wiederumb an das Reich gelöſet worden, gäntzlich abſolviret und entlediget, de Anno 1511.

WIr Maximilian von GOttes Gnaden, erwöhlter Römiſcher Kayſer, zu allen Zeiten Mehrer des Reichs ꝛc. Bekennen, als unſer und des H. Reichs Stadt Landau, von weiland unſern Vorfahren am Reiche dem Stifft zu Speyr, um fünff tauſend Pfundt Heller verpfändt worden iſt, und wir die mit Erlegung ſolches Pfandt-Schillings ietzt wiederumb an uns und das Reich gelöſt, daß wir dardurch unſer und des Reichs liebe Getrewe, Burgermeiſter, Rath und Gemeind, derſelben Stadt Landau der Gelübd und Eyde, damit ſie demſelben Stifft verwandt geweſen ſeyn, gäntzlichen abſolvirt und entlediget haben, abſolviren und entledigen ſie der auch von Röm. Käyſ. Macht Vollkommenheit, wiſſentlich in Krafft diß Brieffs, der zu Uhrkundt mit unſern Kayſerl. anhangendem Inſiegel beſigelt, und geben iſt zu Gengenbach, am 19. Tage des Monats Aprilis, nach Chriſti Geburth, 1500. und im 11. unſerer Reiche deß Römiſchen im 26. und des Hungariſchen im zwey und zwantzigſten Jahren.

V.

Käyſers Maximiliani I. Mandatum, daß die Stadt Landau, weil ſie von der Pfandſchafft des Stiffts Speyer wieder gelöſet worden, dem Land-Voigt und dem Zinßmeiſter im Niedern-Elſaß, im Nahmen des Käyſers, geloben und ſchwöhren ſolle, demſelben und dem Reiche getreu, gehorſam und gewärtig zu ſeyn, de Anno 1511.

WIr Maximilian von GOttes Gnaden, erwöhlter Röm. Käyſer, zu allen Zeiten Mehrer des Reichs, in Germanien, auch zu Hungarn, Dalmatien, Croatien ꝛc. König, Ertz-Hertzog zu Oeſterreich, Hertzog zu Burgund, zu Braband, und Pfaltzgrave ꝛc. Entbiethen unſern und des Reichs lieben Getrewen, Burgermeiſter, Rath und gantzer Gemeind, unſer und des H. Reichs Stadt Landau, unſer Gnad und alles Guts. Liebe Getrewe: Als dieſelbe Stadt von weyl. unſern Vorfahren am Reich, dem Stifft zu Speyer umb 5000. Pfund Heller verpfändet iſt, und wir die, mit Erlegung ſolches Pfand-Schillings, ietzt wiederumb an uns und das H. Reich gelöſt, und euch dardurch der Gelübd und Eyde, damit ihr demſelben Stifft bisher verwandt geweſen ſeyd, gäntzlichen entlediget, und davon inſonderheit abſolviret haben, Inhalt unſers Käyſerl. Brieffs deßhalben ausgangen; Demnach gebiethen wir euch bey den Pflichten, damit ihr uns und dem H. Reiche natürlichen verwandt ſeyd, und Vermeidung unſer und des Reichs ſchweren Ungnade und Straff, von Röm. Käyſerl. Macht, ernſtlich mit dieſem Brieffe, und wollen, daß ihr dem Edlen, unſern und des Reichs lieben Getreuen, Caſparn, Frey-Herrn zu Mörßberg und Beffort, unſerm Land-Vogt, und Hanß Heinrichen Armſtorffer, unſerm Zinß-Meiſter zu Hagenaw, ſammentlich oder ſonderlich an unſer ſtatt und in unſern Nahmen gelobet und ſchwöret, uns und dem H. Reiche, als euer rechten Herrſchafft, mit und neben andern Stätten, in unſer und des Reichs Land-Vogtey Hagenaw, getrew, gehor-

sam und gewärtig zu seyn, zu dienen und zu thun, als sich gebührt, und hierinnen nicht ungehorsamlich erscheinen, dardurch wir nicht geursachet werden, ein ander Weg gegen euch zu handlen, daran thut ihr unser ernstliche Meynung. Geben zu Gengenbach, am 21. Tag des Monats Aprilis, nach Christi Geburth 1511. unser Reiche des Römischen im sechs und zwantzigsten, und des Hungarischen im ein und zwantzigsten Jahren.

VI.

Des Stiffts Speyer Verzicht- und Qvittungs-Brieff, worinn dasselbe, nachdem ihm der Pfand-Schilling, welchen es auf der Stadt Landau gehabt, bezahlet worden, sich von derselben loß sagt, und sie wieder an die Röm. Käyserl. Majestät und das Reich weiset, de Anno 1517.

WIr Georg von GOttes Gnad, Bischoff zu Speyr, Pfaltz-Grafe bey Rhein, und Hertzoge in Beyern; Und wir Dechant und Capitul des Thum-Stiffts daselbst, bekennen sammentlich und insonderheit für uns und alle unsere Nachkommen ehegemelts Stiffts, und thun kundt allermenniglich mit diesem Briefe, nachdem der Allerdurchl. Großmächtigst Fürst und Herr, Herr Maximilian Röm. Keyser, unser allergnädigster Herr, die Stadt Landau mit aller ihrer Zugehörung, Nutzen, Renten, Gefällen, Stadt-Steuren, Märckten, Burg-Lehen und aller andern Obrigkeit, Hoch- und Niedern-Gerichten, wie wir dann die untzher von Röm. Kaysern und Königen, auch Ihrer Kayserl. Maj. Pfands-Weise innegehabt und hergebracht, wiederum mit unsern guten Wissen und Willen, um fünffzehentausend Gülden Reinisch, zu seiner Kayserl. Maj. und dem H. Reich gelöst, welches Pfand-Schillings wir dann zu gutem völligen unsern Vergnügen wohl bezahlet und außgerichtet sind, auch alle die Pfand-Briefe, so wir über die Stadt Landau und andere Pfand-Stücke sagende inngehabt, zu benanter Kayserl. Maj. Handen und Gewalt überlifert und hin uns gegeben, also, daß die uns und unserm Stifft, auch unsern Nachkommen nicht mehr nutz oder gut seyn sollen; So sagen wir darauff für uns und unsere Nachkommen, die bemelt Röm. Kayserl. Maj. unsern allergnädigsten Herrn, für sich und alle ihrer Maj. Nachkommen, Römische Könige und Keyser am Reiche, des vorbestimmten wohlbezahlten Pfandt-Schillings, der fünffzehentausend Gülden Rheinisch, hiemit gantz frey, qvitt, ledig und loß; Wir sagen auch Bürgermeister, Räthe und gantze Gemeinde der Stadt Landau, und alle ihre Inwohner und Bürger, frey, ledig und loß, aller der Gerechtigkeit, so wir bisher zu ihnen gehabt, und noch haben möchten, verzeihen uns auch für uns und unsere Nachkommen, in Krafft diß Brieffs, aller Anforderung und Gerechtigkeit, so wir, der angezeigten Verpfändung halben, an die vorbemelte Stadt Landau mit aller Zugehörung, wie vorbestimmt, gehabt haben, und biß auff diesen Tag haben möchten, in der allerbesten Forme, so das nach Vermöge aller Rechten am allerkräfftigsten beschehen und bestehen mag, weisen sie damit wieder an die Röm. Keyserl. Maj. unsern allergnädigsten Herrn, und das H. Reich in bester Forme, wie wir das thun köndten oder solten. Wir und unsere Nachkommen sollen und wollen auch angezeigter und erlöster Verpfändung halben, und was deren anhangen möchte, auch aller anderer Auszüge, und sonderlich des, daß wir sprechen möchten, wir weren der vorangezeigten 15000. Gülden Pfand-Schillings nicht wohl bezahlt, oder hätten die nicht zu unser und unsers Stiffts guten Nutzen empfangen und gewendt, kein weitere Anforderung mehr an die Römisch Kayserl. Maj. noch die Stadt Landau und die ihren haben, sondern uns dero gäntzlich und gar hiermit verziehen und begeben haben. Dann uns und unsere Nachkommen nichts darwider beschirmen noch behelffen solle, weder Freyheit noch Gnade, von unsern H. Vättern den Päbsten, Röm. Königen und Kaysern, auch allen andern Freyheiten, damit unser Stifft ietzt gefreyet, begnadet oder künfftiglich erworben, und das dem zuwider überkommen möchte, dann wir uns des alles mit samt dem Rechten gemeiner Verzeihung widersprechende, hiemit in Krafft diß Briefs, gänzlich verziehen und begeben haben wöllen, alle Gefährd und Argelist hierinn vermieden, und das zu einem offnen wahren Urkundt, uns und unsere Nachkommen aller obgeschriebener Dinge hiemit vestiglich zu halten und zu übersagen, so haben wir Bischoff Georg genandt, unser Innsiegel, und wir Dechant und Capitul des vorgemelten Stiffts, unsers gemeinen Capitels Insiegel thun hencken an diesen Verzigs- und Qvittungs-Brieff, der geben ist uff den ersten Tage Aprilis, Anno Domini millesimo quingentesimo decimo septimo.

VII.

Käysers Caroli V. Privilegium vor die Stadt Landau, daß sie eine Stadt und Glied der Land-Voigtey im Untern-Elsaß seyn und bleiben, und aller Gnade und Freyheiten, wie andere derselben Land-Voigtey Städte haben, sich gebrauchen und geniessen solle, de Anno 1521.

WIr Carl der Fünffte, von GOttes Gnaden, erwehlter Röm. Kayser, zu allen Zeiten Mehrer des Reichs ꝛc. Bekennen für uns und unsere Nachkommen am Reich, offentlich mit diesem Brieffe, und thun kund allermänniglichen, als in verschiener Zeit, weiland unser lieber Herr und Anherr, Kaiser Maximilian, löbl. Gedächtnus, die Stadt Landau von Bischoff und Thum-Capitel zu Speyer, den die von weiland unsern Vorfahren am Reich, Röm. Kaisern und Königen, um eine mercklicheSumma Gelds verpfändet gewesen ist, wieder an sich und das H. Reich gelöst und bracht, und fürter alle Obrigkeit, Herrligkeit, Gerechtigkeit, Nuzung und Zugehörung, so dieselben Bischoff und Capitel, als Pfand-Herren daselbs gehabt, unsern und des Reichs lieben Getrewen, Burgermeistern und Rath der gedachten Stadt Landau um 12000. fl. Rheinisch, die sie seiner Kayf. Maj. zu solcher Ablösung also baar verliehen, verschrieben und verpfändet, und darneben dieselbe Stadt unser und des Reichs Land-Vogtey im Untern-Elsaß eingeleibt und incorporirt, und zu verordnen fürgenommen hat, daß Burgermeister, Rath und Gemeinde derselben Stadt Landau, aller Gnaden, Freyheiten, Rechten, Privilegien, alten Herkommen, Gebrauch und löbl. Gewonheit, so die Städte in berührte unser Land-Vogtey Hagenau gehörig, in Gebrauch und Ubung haben, theilhafftig seyn, und der geniessen sollen: Und aber seine Kais. Maj. vor Vollendung desselben Fürnehmens mit Tode abgangen ist, daß wir demnach zu Vollziehung seiner Maj. Willen, und von wegen der vorgenandten Burgermeistern, Rath und Gemeind der Stadt Landau, getreues Darstrecken und Diensten, die sie unsern Vorfahren und dem heiligen Reich offt willigklichen gethan und erzeigt, und sich hinfür an uns und dem Reich zu thun willig erbieten, mit wohlbedachtem Muth, zeitigem Rath und rechter Wissen declarirt, gesezt und geordnet haben, declariren, setzen und ordnen auch solches von Römischer Kaiserlicher Macht Vollkommenheit wissentlich in Krafft dieß Brieffs, daß nun hinfür in Ewigkeit die vorberührte Stadt Landau, eine Stadt und Glied der bestimmten unser Land-Vogtey im Untern-Elsaß seyn und bleiben, und aller und ieglicher Gnaden, Freyheiten, Recht, Privilegien, alt Herkommen, Gebrauch und löblichen Gewohnheiten, wie andere derselben unserer Land-Vogtey Städte haben, sich der gebrauchen, und geniessen sollen und mögen, zu gleicher Weise, als ob die Stadt Landau, von Alter der vorgedachten unser Land-Vogtey, wie andere ihre Stätt, zugehörig und eingeleibt gewesen were, von allermänniglich unverhindert; Doch sollen sie uns, wie andere Stätt, in gemeldter Land-Vogtey gehorsam, dienstlich und gewärtig seyn. Und gebieten darauff allen und ieglichen Churfürsten, Fürsten, Geistlichen und Weltlichen, Prälaten, Grafen, Freyen, Herren, Rittern, Knechten, Hauptleuthen, Vizdumben, Vögten, Pflegern, Verwesern, Ambtleuten, Schultheissen, Burgermeistern, Richtern, Räthen, Burgern und Gemeinden, und sonst allen andern unsern und des heiligen Reichs Unterthanen und Getreuen, in was Würden, Stands oder Wesens die seyn, und sonderlich unsern gegenwärtigen und künfftigen Landvögten, Zinßmeistern und Räthen unser Landvogtey im Unter-Elsaß ernstlich mit diesem Briefe, und wollen, daß sie die genanten Burgermeister, Rath und Gemeinde der Stadt Landau, bey solchen obgeschriebenGnaden, Freyheiten, Rechten, Privilegien, altem Herkommen, Gebrauch und Gewonheiten bleiben, und sie der ohne Irrung geruhiglich gebrauchen und geniessen lassen, und daran nicht irren noch verhindern, noch des jemands andern zu thun gestatten, in keine Weise, sondern sie vestiglich darbey handhaben, schützen und schirmen, als lieb ihnen allen seye, unsere und des Reichs schwere Ungnad und Straff, und darzu eine Poen, nehmlich zwantzig Marck lötigs Goldes, zu vermeiden, die ein jeder, so offt er freventlich hierwider thäte, uns halb in unser und des Reichs Cammer, und den andern halben Theil den ehegenandten von Landau, unabläßlich zu bezahlen, verfallen seyn soll, ungefährlich. Mit Uhrkund diß Brieffs, besiegelt mit unsern Kayserlichen anhangenden Innsiegel. Geben in unser und des heyligen Reichs Statt Worms, am vierzehenden Tage des Monaths Aprilis, nach Christi Geburth, funffzehenhundert und im ein und zwantzigsten, unserer Reiche des Römischen im andern, und der anderen aller im sechsten Jahren.

Acht und Zwanzigster Absatz/ Von Leutkirchen.

I.

Königs Adolphi Privilegium, **daß die Stadt Leutkirch dererjenigen Rechte und Freyheiten/ so die Stadt Lindau hat/ geniessen solle/** de Anno 1293.

ADolfus Dei gratia, Romanorum Rex, semper Augustus, universis Romani Imperii fidelibus, præsentes literas inspecturis, gtatiam suam & omne bonum. Expediens arbitramur & congruum, ut simus subjectis & in justitia faciles & in gratia liberales, ut ex eo suscipiant devotionis & fidei intentionem: Noverint igitur tam præsentis ætatis homines, quam futuri, quod devotorum nostrorum Civium de Lutkürchen piis supplicationibus benignius inclinati, idem oppidum de Lutkürchen de plenitudine Majestatis Regiæ liberamus, volentes, quod per omnia eisdem libertatibus & juribus sit dotatum, quibus Civitas nostra Lindavia frui dinoscitur & gaudere: In cujus rei testimonium & perpetui roboris firmitatem, præsens scriptum exinde conscribi, & Sigillo Majestatis nostræ jussimus communiri. Datum in Biberach, IIII. Cal. Febr. Indictione sexta, Anno Domini millesimo ducentesimo nonagesimo tertio, Regni vero nostri Anno primo. (L.S.)

II.

Käysers Ludovici Bavari Privilegium **vor die Stadt Leutkirch/ daß niemand ihr Guth pfänden und verkümmern solle/ und was deme mehr anhängig/** de Anno 1322.

WIr Ludwig von GOttes Gnaden/ Röm. Kayser/ zu allen Zeiten Mehrer des Reichs/ thun kundt allen denen/ die diesen Brief sehen oder hören lesen/ daß wir den weysen Leuthen/ dem Rath und den Burgern gemeinlichen zu Leutkirchen/ unsern lieben Getreuen/ durch der treuen Dienst willen/ die sie uns und dem Reich gethan haben/ die besonder Gnad gethan haben und auch thun/ von unsern Kays. Gewalt/ mit disem Brief/ daß wir nicht wöllen/ daß sie jemand gepfenden möge/ noch ihr Gut verkumbern noch niderlegen/ wo sie deß habend/ für den/ dem sie izo von uns/ oder von dem Reiche Pfandes stehen oder Pfandes stehen wurden/ noch für keinen unsern Landvogt/ den sie auch von unsertwegen izo haben oder noch gewinnen/ und davon wöllen wir/ und gebieten allen unsern und des Reichs Getreuen/ Landvögten/ Vögten/ wie die genant sein, vestiglich/ daß sie in diser unser Gnade Statt haben und mit nichten überfahren/ als lieb ihnen unser und des Reichs Hulde sein. Darüber zu Urkunde geben wir in disen Brieff/ versiegelten mit unsern Kays. Innsigel/ der geben ist zu Ravenspurg/ an dem Freytag nach Bongratii, da man zehlt von Christi Geburt 1300. Jahr/ darnach in dem 22. Jahr/ in dem 18. Jahr unsers Reichs, und in dem fünfften deß Keyserthumbs.

III.

Käysers Ludovici Bavari Confirmation **des** Privilegii, **daß die Stadt Leutkirch eben die Recht und Freyheit haben solle/ wie die Stadt Lindau/** de Anno 1332.

LUdwig der Vierdte von Göttl. Gnad/ Röm. Kayser/ zu allen Zeiten Mehrer des Reichs/ allen Christglöbigen Menschen des H. Röm. Reichs/ so diesen gegenwärtigen Brieff ansehend/ sein Gnad und alles Gut: Für unser Maj. Gegenwärtigkeit sind kommen die weysen Männer/ Amman/ Raths-Herren und unser Burgere zu Leutkirch/ unser Getreuen/ unser Hohen demütiglich bittende/ daß wir ihn von unser Kayserl. Gütigkeit die hie unten geschriebene Freyheit verwilligen zu confirmiren/ welcher Freyheit Laut und Inhalt von Wort zu Wort hernach folget:

ADolff von Göttlicher Gnad/ Röm. König/ zu allen Zeiten Mehrer des Reichs/ allen Christglaubigen Menschen des Röm. Reichs/ die diesen gegenwärtigen Brieff ansehen/ sein Gnad und alles Gut: Wir betrachten gut und zimblich seyn/ daß wir unsern Unterthanen in der Gerechtigkeit leicht/ und in der Gnad frey seyen/ damit sie daraus des Andacht und Glauben Mehrung empfahen/ darum wissend alle jez gegenwärtige und künfftige Menschen/ daß wir/ von des gütigen Pitts wegen unser andächtigen Burgere von Leutkirch/ mehr geneigt sind/ daß wir dieselben Statt Leutkirch uß und von der Vollkommenheit unser Kayſ. Maj. frey machend/ und wollend/ daß sye in allen Dingen mit den Freyheiten und Rechten begabet seye/ und sich freue/ mit welchen Freyheiten denn unser Statt Lindau erkennt wirdet/ sie zue niessen und zu gebrauchen. Und des zu Gezeugnuß und ewiger Gedächtnuß/ haben wir diß gegenwärtig Schrifft lassen schreiben/ und mit unser Keyserl. Maj. Siegel bewahret. Geben zu Biberach/ quarto Cal. Febr. in der sechsten Indiction, nach Christi Geburth 1293. unsers Reichs im 1. Jahr.

Darum angesehen die andechtig Bitt der vorgenannten Ammans/ Raths-Herren und Bürgern zu Leutkirch/ wir ihnen die obgeschribene Freyheit von Wort zu Wort von unser Kayserl. Gütigkeit erneuren/ bewaren und bestättigen/ und auch mit dieser gegenwärtigen Schrifft confirmiren/ und soll sich auch keinem Menschen zimē/ diese Schrifft der Erneuerung/ Bewehrung/ Bevestigung und Confirmirung zu erbrechen/ oder freventlich darwider zeugen/ wär aber/ daß sich jemand des unterstund zu thun/ der soll wissen/ daß er in unser Majestät schwehre Ungnad fallen wird. Des zu Gezeugnuß/ haben wir geheissen den gegenwärtigen Brieff schreiben/ und mit unser Majestät Sigel besiglen: Geben zu Ravenspurg/ Calend. Junii, in der 15. Indiction, nach Christi Geburth 1332. unsers Reichs im 18. unsers Kayserthumbs im 5. Jahre.

IV.

Königs Caroli IV. Privilegium **vor die Stadt Leutkirch/ daß sie vom Reich nicht versetzt noch verkaufft werden solle/ und was dem mehr anhängig/** de Anno 1348.

WIr Carl von GOttes Gnaden/ Römis. König/ zu allen Zeiten Mehrer des Reichs/ und König zu Böheimb/ verjehen offentlich mit diesem Brieff. Wann wir die Statt Leutkirchen so geneigt/ so unterthänig und auch so beständig an uns und an dem H. Röm. Reich funden haben/ umb das haben wir derselben Statt zu Förderung und zu Gnaden gethan/ daß wir ihr nun und hernach vestigen/ neuren und bestettigen/ mit diesem Brieff/ all ihr Freyheit/ Gewohnheit und Recht/ und auch alle ihre Brieff/ die sie haben/ und die sie bis auff diesen heutigen Tag her haben bracht/ das bestettigen wir ihnen alles fürbaß immer mehr zu halten und zu haben/ also/ daß wir noch niemand anders von unsern wegen kein ihre Brieff/ Rechte/ Freyheit und Gewohnheit nicht ändern noch verkehren sollen noch wollen, in kein Weg. Wir haben auch derselben Statt mehr zu Gnaden gethan/ daß wir sie durch kein unser noch des Reichs Noth/ noch durch kein ander Sache nicht versezen/ verkauffen/ noch keines Wegs verkümbern sollen/ und ob das gegen jemand geschehen wäre/ oder noch geschehe/ das soll gänzlich ab seyn/ und kein Crafft haben. Wir wollen auch/ daß dieselbe vorgenannte Statt für das Reich niemandt Pfandt seye/ noch daß sie jemand für uns/ noch für das Reich nöthe oder pfände/ und was uns und dem Reiche von derselben Statt gewohnlicher Steuer ergangen sind/ und ob ihnen auch von den Juden/ die bey ihnen wohnend sind oder weren/ von ihres Schirmes wegen kein Hülf beschehen wäre/ unz auf disen heutigen Tag/ des sagen wir sie auch gänzlich ledig mit diesem Brief. Wir haben auch der vorgenannten Statt an diesem Brieff/ solche Fürderung und Gnade gethan/ ob ihnen jemand der vorgeschribenen Articul einen oder mehr überfahren wolte/ oder wer sie von diesen unsern Gnaden/ die wir ihnen an diesem Brief erzeigt haben/ dringen oder zertrennen wolte/ daß deme dieselbe Statt und die andern Stätte alle/ den wir auch diese Gnade mit unsern Briefen gethan haben/ einander sollen und mögen beholffen sein/ das wir ihnen gönnen und erlauben/ von unsern Königl. Gewalt/ und sich des wehren und retten sollen/ als fern ihrer aller Nuzen reichet/ daran sie wider uns noch das Reich nichts thun noch verschulden sollen/ in kein Weg/ und was dieselbe Statt fürbaß mit uns oder vor uns/ ihre Nothdurfft zu werben/ und zu reden habend/ darumb sollen wir sie gnädiglich verhören. Mit Urkundt diß Brieffs/ versigelt mit unsern Königl. Innsiegell/ der geben ist zu Ulm/ nach Christi Geburth/ 1300. Jahr/ und in dem 48. Jahr/ an dem Sontag vor unser Frauen-Tag der Lichtmeß/ in dem 2. Jahr unsers Reichs.

V.

Käysers Caroli IV. Privilegium, **daß die Stadt Leutkirch für das Käyserliche Hoff-Gericht und andere fremde Gerichte nicht geladen werden/ auch sie mit der Stadt Lindau einerley Gnad und Freyheit haben/ aber eigene Leute zu ihren Bürgern nicht empfahen solle/** de Anno 1366.

WIr Carl von GOttes Gnaden Röm. Kayser/ zu allen Zeiten Mehrer des Reichs/ und König zu Böhaimb/ bekennen und thun kundt offentlich mit disem Brieff/ allen denen/ die ihn sehen oder hören lesen/ daß wir angesehen haben die getreuen steten Dienste/ die uns und dem Reiche/ der Burgermeister/ der Rath und die Burger gemeinlichen der Statt zu Leutkirch offt nutzlichen gethan haben/ und

und fürbaß thun wöllen und mögen/ in künfftigen Zeiten/ und haben ihnen die Gnad gethan von Kayserl. Macht/ und mit rechtem Wissen/ und thun auch mit disem Brieff/ daß sie und ihre Burger niemand für unser Kayserl. Hof-Gericht/ das Landt-Gericht/ da zu Rothweyl/ oder kein ander Gericht laden oder fürtreiben solle/ in kein Weiß/umb was Sachen das sey/ sondern wer an sie zu sprechen hat/ der soll Recht von ihnen nehmen/ und vor ihren Amman in der Statt zu Leutkirch/ es wäre dann/ daß dem Clager Recht versagt würde/ oder wider Bescheidenheit verzogen/so möchte ein Clager Recht nehmen wo das billich wäre/wer aber/daß wider unser solch Gnade sie oder ihr einer oder mehr geladen wurden/ und darüber gerichtet oder geurtheilet würde/ so wollen wir/ daß solch Gericht und Urtheil kein Krafft oder Macht haben sollen/ und den egenanten Burgern gemeinlich oder besonder keinen Schaden bringen/ wann sie auch ihre Rechte zu Lindau nehmen und suchen/ so haben wir ihnen von Keys. Macht und von unsern sonderlichen Gnaden/ alle die Recht/ Freyheit/ Gnade und gute Gewohnheit/ die der Rath/ die Burger und die Statt zu Lindau von uns und dem Reiche haben/ wissentlich geben/ verleyhen und geben auch mit Crafft diß Brieffs/ also/ daß sie von dem egenanten Rath und Burgern zu Lindau beschrieben nehmen sollen/ die Recht/Freyheit/Gnade und gute Gewohnheit/ und was sie der beschriben nemmen/ die bestättigen wir ihnen gleich/ als ob sie alle in disem Brieff begriffen wären/ ußgenommen daß sie eigen Leuth zu Bürgern in ihr Statt nicht empfahen sollen/ darumb gebietten wir allen Fürsten/ Geistl. und Weltl. Grafen/ Freyen/ Herren/ Stätten/ Rittern und Knechten/ und allen andern unsern und des Reichs lieben Getreuen/ daß sie die ehegenanten Burger und Statt zu Leutkirchen/under solch unser Gnad und Freyheit/ nicht hindern oder irren sollen/ in kein Weiß/und wer darwider freventlichen thete/ der soll in unser und des Reichs Ungnade/ und darzu 20. Marck löthiges Goldes/ als offt das geschicht/ schwerlichen verfallen sein/ die halbe sollen in unser und des Reichs Kammer/ und das ander halb Theil den egenannten Burgern und der Statt zu Leutkirch/ on alles Mindernuß gefallen/ in Urkundt diß Brieffs/ mit unser Kayl. Maj. Insiegel besiegelt/ der geben zu Franckfurth/ nach Christi Geburt 1300. Jahr/ darnach in dem 66. Jahr/ am nächsten Dornstag nach des H. Creuz-Tag/ als es erhaben ward/ unser Reich in dem 21. und des Keyserthumbs in dem 12. Jahr.

VI.

Käysers Caroli IV. Diploma, worinn er sich gegen die Stadt Leutkirch verbunden, sie gegen jedermänniglich zu schützen, de Anno 1370.

WIr Carl von GOttes Guaden, Röm. Kayser/ zu allen Zeiten Mehrer des Reichs/und König zu Böheimb/bekennen und thun kundt offentlich mit disem Brieff/ allen denen/ die ihn sehen oder hören lesen/ daß wir mit wohlbedachtem Muth und mit rechtem Wissen/ zu Ehren/ zu Nuz und zu Würdigkeit des H. Röm. Reichs/ uns mit den Ersamen/ den Burgermeister/ dem Rath und den Burgern gemeinlich der Statt zu Leutkirch/ unsern lieben Getreuen/ ihren Erben und Nachkommen verbunden haben/ und verbinden unser Lebtag in solcher Schicht und Meynung/als hernach geschrieben steht/ also bescheidentlichen/ daß wir ihnen gelobt haben und geloben mit guten Trewen/ ohn Gefährde/ daß wir ihnen unser Lebtag gnädiglich/ williglich und gentzlichen beständig und befohlen sein wollen und sollen/ wider allermenniglichs/die sie an ihren Erben/ Besitzungen/ Rechten/ guten Gewohnheiten/ Freyheiten/ Gütern und Nutzen/ hinderten/ schädigten oder mit Gewalt bekränckten/in kein Weise/und dieselb Hülf sollen und wollen wir thun/als gnädiglichen/flissentl. und mit solcher Macht/ als sein Noth würdet/ mit Urkundt diß Brieffs/ versiegelt mit unser Kayserl. Maj. Innsiegel/ der geben ist zu Nürnberg/ nach Christi Geburt 1300. Jahr/ darnach in dem 70. Jahr/ an St. Jörgen-Tag des H. Märtyrers/ unser Reiche in dem 24. und des Keyserthumbs in dem 16. Jahr.

VII.

Käysers Caroli IV. Privilegium, daß die Stadt Leutkirch einen Zoll in die Stadt machen und setzen möge, de Anno 1373.

WIr Carl von GOttes Gnaden, Röm. Keyser/ zu allen Zeiten Mehrer des Reichs/ und König zu Böheimb/ bekennen und thun kundt offentlich mit diesem Brieff/ allen denen/ die ihn sehen oder hören und lesen/ daß wir angesehen haben/ stete und getreue Dienste/ die uns und dem H. Reiche die Burgermeister/ Amman/ Rath und Burger gemeinlichen der Statt zu Leutkirchen/ unser lieben Getreuen/ offt und dick gethan haben und noch thun sollen und mögen in künfftigen Zeiten/ und haben ihnen darumb mit wohlbedachtem Muth und rechtem Wissen/ die nachbeschribene Gnade gethan/ und thun ihnen auch die mit Crafft diß Brieffs/ zu dem ersten/ daß sie die gewöhnliche Steure/ die sie uns und dem Reiche pflichtig und schuldig seyn zu geben/ fürbaß mehr sollen uns gelthen und bezahlen an guten Haller/ als von Alter uns herkommen ist/ auch thun wir in die Gnade/ daß sie sollen und mögen ihre Statt zu bessern/ unz an unser Widerruffen/ ihnen Zoll machen und setzen/ in der Statt zu Leutkirchen/ wie sie des zu Rathe werden ye das fugelichen sey/ und den Zoll machen und ufgeben/ und nehmen und in der Statt Nuz wenden und kehren/ ohn Widerrede und Hindernuß allermänniglichs/und gebietten darumb allen Fürsten/ Geistlichen und Weltlichen/ Grafen/ Freyen/ Herren/ Rittern/ Knechten/ Stetten/ Maßhafften/ Amptleuthen/ und allen andern unsern und des Reichs getreuen Unterthanen/ daß sie die vorgenannten von Leutkirchen/ an den obgeschribenen unsern Gnaden nicht hindern noch irren sollen/ in kein Weiß/ sondern sie dabey gemeinlichen handhaben/ schützen und schirmen/ so lieb sie unser Ungnade

Ungnade wollen vermeiden. Mit Urkundt diß Brieffs, versiegelt mit unser Käyserlichen Majestät Insiegel, der geben ist zu Prage, nach Christi Geburt, dreyzehenhundert Jahr, darnach in dem drey und sibenzigsten Jahr, am Freytag nach St. Gallen-Tag, unser Reiche in dem acht und zwantzigsten, und des Keyserthumbs im neunzehenden Jahr.

VIII.

Königs Sigismundi Privilegium vor die Stadt Leutkirch, daß sie mißthätige Leute, mit dem Todt, an dem Leibe, oder andern Gliedern straffen möge, de Anno 1431.

WIr Sigmund von GOttes Gnaden, Römischer König zu allen Zeiten Mehrer des Reichs, und zu Hungarn, zu Böheimb, Dalmatien, Croatien ꝛc. König. Bekennen und thun kund offenbahr mit diesem Brieff allen denen, die ihn sehen oder hören lesen, daß wir gemerckt und angesehen haben, daß mit den Dyben-Eyden, die man dann in etlichen unsern und des Reichs Stetten über schädlich und übelthätig Leuth zu thun pflegt, die Gericht offt dick verhindert, und solch schädlich Leuth ungestrafft und gefristet werden, darum daß man an solchen Eyden Instünden gebrochen hat, und das zu vorkomen, so haben wir unser und des Reichs lieben Getreuen, den Burgermeister und Rath, und Bürgern der Stadt zu Leutkirch, mit wohlbedachtem Muth, gutem Rath, und rechtem Wissen, solch Freyheit und Gnad gegeben und gethan, thun und geben von Römischer Königlicher Macht in Crafft diß Brieffs, daß sie und ihre Nachkommen hinführo in künfftigen Zeiten alle und jegliche übelthätige Leut, als Mordbrenner, Felscher, Mörder, Rauber, Dieb, und andere schädliche Leuth, wo sich der Rath zu Leutkirch oder der Mehrer Theil uff ihr Eyd, Ehre und Treue erkennen und sprechen, daß sie ihrer Stadt, Landen und Leuthen, heimblich oder offenbahr schädlich Leuth sein, und auch andere mißthätige Leuth, umb ihre Missethat straffen und bußen mögen, mit dem Todt an dem Leib, oder an den Gliedern, als sich dann derselb Rath zu Leutkirch, oder ihr mehrer Theil, zu jedem mahl uff ihre Eydt, Ehre und Treue erkennen, und wie sie in vorgeschriebener Maß erkennen, dabey soll es bleiben, und sie sollen des auch unentgolten seyn, und wir gebieten darauff allen und jeglichen, unsern und des Reichs Unterthanen und Getreuen, von Römischer Königlicher Macht ernstlich mit diesem Brieff, und wollen, daß sie die vorgenanten von Leutkirch an solchen unsern Königlichen Gnaden und Freyheiten nicht hindern oder irren, in kein Weiß, sonder sie der geruhlich gebrauchen und geniessen laßen, als lieb einem jeglichen sey, unsere und des Reichs schwehre Ungnad zu vermeiden. Mit Urkundt diß Brieffs, versiegelt mit unser Königlichen Majestät Insiegel, geben zu Lindau, nach Christi Geburt vierzehenhundert Jahr, und darnach in dem ein und dreyßigsten Jahr, am Dornstag nach des heyligen Creutz-Tag Exaltationis, unser Reich, des Hungarischen im fünff und viertzigsten, des Römischen im ein und zwantzigsten, und des Böhmischen im zwelfften Jahr.

IX.

Königs Sigismundi Privilegium, daß niemand hinfüro anders, dann die rechte Straße, durch die Stadt Leutkirch mit seinem Wagen fahren, oder der es nicht thäte, gleichwol den Zoll in die Stadt geben solle, de Anno 1431.

WIr Sigmund von GOttes Gnaden, Römischer König, zu allen Zeiten Mehrer des Reichs zu Hungarn, zu Böheimb, Dalmatien, Croatien ꝛc. König. Bekennen und thun kundt offentlich mit diesem Brieff, allen denen, die ihn sehen oder hören lesen, Als unsere und des Reichs liebe Getreue, die Burgermeister und Rath der Stadt zu Leutkirch, von unsern Vorfahren am Reich gefreyet sind, und nun von langen Zeiten das herbracht haben, daß man durch ihre Stadt mit Wägen ziehen, und fahren, und kein ander Straß suchen, sondern einen Weg-Zoll geben soll, als dann solch unser Vorfaren seligen Brieff ihnen darüber gegeben, das völliglichen innhalten, Also seind nun dieselben von Leutkirch für uns kommen, und haben uns fürbracht, wie etliche Leuth sind, die mit ihren Wägen durch Niderhoffen, ab der Straß fahren, und bey Tautenhoffen wider uff die Straß kommen, und solchen Zoll, den sie geben sollen, verfahren, daß doch nit sein soll, und haben uns demüthiglichen gebetten, daß wir sie bey solchen ihren Gnaden und Herkommen zu behalten, gnädiglich geruheten; wann wir nun einen jeden bey seinen Rechten und Herkommen gerne behalten, sonderlich angesehen, daß sich die egenanten von Leutkirch an dem heiligen Reich allzeit getreulich gehalten haben, und auch Königlicher Hülff und Forderung wohl bedürffen: darumb so haben wir mit wohlbedachtem Muth, gutem Rath, und rechtem Wissen, den genanten von Leutkirch, solche ihre Freyheit und Herkommen bestettigt und confirmirt, bestettigen und confirmiren ihnen die auch von Römischer

Königlicher Macht in Crafft diß Briefs, und setzen und wöllen, daß niemand, wer der sey, hinführo anders, dann die rechte Straß durch die Stadt zu Leutkirch mit seinem Wagen fahren soll, wolte aber jemand sonst umb die vorgenandte Stadt fahren, der soll gleichwohl den Zoll in die Stadt zu Leutkirch geben, als von Alter herkommen ist, und unser Vorfahren Brieff außweysen, und wir gebietten darumb allen und jeglichen unsern und des Reichs Unterthanen und Getreuen, von Römischer Königlicher Macht, ernstlich und vestiglich mit diesem Brieff, daß sie den ehgenanten Burgermeister und Rath zu Leutkirch an solchen unser Vorfahren und unsern Königlichen Gnaden fürbaß nit hindern oder irren sollen, in kein Weiß, sondern sie dabey handhaben, schützen und schirmen, und geruhlich bleiben lassen, als lieb einem jeglichen sey, unsere und des Reichs schwehre Ungnad zu vermeyden. Mit Urkund diß Briefs, versigelt mit unser Königlichen Majestät Innsiegel, Geben zu Lindau, nach Christi Geburt, vierzehenhundert Jahr, und darnach in dem ein und dreyßigsten Jahr, am nechsten Dornstag nach dem heyligen Creutz-Tag Exaltationis, unsrer Reiche, des Hungarischen im fünff und viertzigsten, des Römischen im ein und zwantzigsten, und des Böhmischen im zwelfften Jahr.

X.

Käysers Sigismundi Privilegium, welches er der Stadt Leutkirch, wegen der Strasse und des Zolles, als Käyser, Anno 1434. ertheilet.

WIr Sigmund von GOttes Gnaden, Römischer Keyser, zu allen Zeiten Mehrer des Reichs, zu Hungarn, zu Böheimb, Dalmatien, Croatien ꝛc. König, bekennen und thun kundt offenbahr mit diesem Brieff, allen denen, die ihn sehen oder hören lesen, als unser und des Reichs lieben Getreuen, die Burgermeister und Rath der Stadt zu Leutkirch, von unsern Vorfahrern am Reich gefreyt und herkommen sind, daß man durch ihre Stadt mit Wagen ziehen und fahren, und kein ander Straß suchen, sonder einen Zoll geben soll, nach Laut der Brief, die sie darüber haben, also sind nun dieselben von Leutkirch für uns kommen, und haben uns fürbracht, wie etlich Leuth seyn, die mit ihren Wägen durch Altmannshoff, ob der Straß fahren, und bey Tautenhoff wieder uff die Straß kommen, damit sie den Zoll verfahren, und nicht meinen zu geben, das doch nicht sein solle, und haben uns demüthiglich gebetten, daß wir sie bey sämptlichen ihren Gnaden und Herkommen zu behalten, gnädiglich geruheten: Wann wir nun einen jeglichen bey seinen Rechten und Herkommen gerne behalten, sonderlich ansehen, daß sich die egenanten von Leutkirch an dem heiligen Reich allzeit getreulich gehalten haben, drum so haben wir mit wohlbedachtem Muth, gutem Rath, und rechtem Wissen den ehegenanten von Leutkirch, solch ihr Freyheit und Herkommen bestättigt und confirmirt, und setzen und wollen, daß niemand, wer der sey, hinführo anders, dann die rechte Straß, durch die Stadt zu Leutkirch mit seinen Wagen fahren soll, ob aber jemand, wer der wäre, durch Altmanshoffen ob der Straß führe, und bey Tautenhoffen wieder auf die Straß käme, der soll gleich als wol den Zoll in die Stadt Leutkirch geben, als ob er die rechte Straß durch die Stadt zu Leutkirch führe, in alle Weiß. Und wir gebieten darum allen und jeglichen unsern und des Reichs Unterthanen und Getreuen, von Römischer Keyserlicher Macht ernstlich und vestiglich mit diesem Brieff, daß sie die egenanten Burgermeister und Rath, und die Stadt zu Leutkirch an solchen Gnaden fürbaß nit hindern oder irren, in kein Weise, sondern sie dabey handhaben, schützen, schirmen, und getreul. bleiben lassen, wär aber, daß jemand, wer der wär, was darwider thete, als des ietzt überführe, den mögen die vorgen. von Leutkirch und darum in ihrer Stadt wohl pfänden, und soll auch derselb Uberfahrer in unser und des Reichs schwehre Ungnad, und darzu einer Pöen, zwantzig Marck Golds zu geben, unläßig verfallen sein, die halb in unser und des Reichs Cammer, und der ander halb Theil den Bürgern zu Leutkirch gefallen sollen.

Mit Urkundt diß Briefs, versigelt mit unser Keyserlichen Majestät anhangendem Insiegel. Geben zu Ulm, nach Christi Geburt vierzehenhundert, und darnach in dem vier und dreyßigsten Jahr, am Freytag nach St. Johannis Baptistæ Tag, unserer Reiche des Hungarischen im acht und viertzigsten, des Römischen im vier und zwantzigsten, des Böhmischen im vierzehenden, und des Keyserthumbs im andern Jahre.

XI.

Königs Alberti I. Confirmation der Stadt Leutkirch Privilegien, de Anno 1438.

WIr Albrecht von GOttes Gnaden, Römischer König, zu allen Zeiten Mehrer des Reichs ꝛc. Bekennen und thun kundt offenbahr mit diesem Brief, allen denen, die ihn sehen, hören lesen, daß vor uns kommen ist, des Burgermeisters, Raths, und Bürger gemeinlich der Stadt zu Leutkirchen, unserer und des Reichs lieben Getreuen mechtige und erbahre Bottschafft, und hat uns demüthiglich gebetten, daß wir als Römischer König, denselben Burgermeister, Rath und Burgern der Stadt Leutkirch, und allen ihren Nachkommen, alle und jegliche ihre Gnad, Freiheit, Rechte, Handfesten, Briefe, Privilegia und Pfandschafft, die sie haben, und ihnen gegeben sind, von Römischen Keysern und Königen, unsern Vorfahrern an dem Reich, und auch andern Fürsten und Hrn. zu erneuwen, confirmiren, und von neuen zu bestättigen, gnädigl. geruheten, des haben wir angesehen solch demüthige und redliche Bitte, und auch getreue und angenehme Dienste, die vorgemelte von Leutkirch, und ihre Vordern, unsern egenanten Vorfahrern, uns und dem Reich offt und dick, willigklich und unverdrossentlich gethan haben, täglich thun, und fürbaß thun solleu und mögen, in künfftigen Zeiten, und haben darumb mit wohlbedachtem Muth, gutem Rath, und rechtem Wissen unser Fürsten, Graffen, Edlen und Getrewen, ihnen und der jetzt genanten Stadt Leutkirch, und allen ihren Nachkommen, alle und iegliche ihr Gnad, Freyheit, Recht, Briefe, Privilegia, Handtfesten und Pfandschafften, die ihnen von den egenanten unsern Vorfahrern, Römischen Keysern und Königen, und auch andern Fürsten und Herren gegeben sind, und darzu ihre alte Herkommen und Gewohnheit, die sie redlich herbracht haben, in allen ihren Puncten, Stücken, Articuln, Meynungen und Begreiffungen, wie dann die von Wort zu Wort lauttend oder begriffen sind, gnädiglich verneuet, confirmirt, und von neuen bestättiget, erneuen, confirmiren und bestättigen ihnen die von neuen, von Römischer Königlicher Macht Vollkommenheit, in Crafft diß Briefs, und meynen, setzen und wollen von derselben Königlichen Macht, daß sie vorbaß mehr alle kräfftig und mächtig sind, und daß sie auch dabey bleiben, und der an allen Enden und Stetten gebrauchen und geniessen sollen und mögen, gleicher Weiß, als ob sie von Wort zu Wort in diesem Brieff begriffen und geschrieben wären, von allermenniglich ungehindert, die wir auch dabey handthaben, schützen, schirmen und bleiben lassen wollen, als ihr gnädiger Herr, und wir gebieten darum allen und jeglichen Fürsten, Geistlichen und Weltlichen, Graffen, Freyen, Rittern, Knechten, Land-Vögten, Land-Richtern, Richtern, Amptleuthen, Burgermeistern, Räthen, und Gemeinden aller und jeglicher Stätte, Märckt, Dörffer und Gebieth, und sonst allen andern unsern und des Reichs Unterthanen und Getrewen, ernstlich und festiglich mit diesem Brief, daß sie die vorgenanten von Leutkirch und ihre Nachkommen, an solchen vorgenanten ihren Gnaden, Freyheiten, Rechten, Briefen, Privilegien, Handtfesten, Pfandschafften, guten Gewohnheiten, und alten Herkommen, fürbaß mehr nicht hindern oder irren sollen, in kein Weiß, sondern sie dabey von unsern und des H. Reichs wegen handthaben, schützen und schirmen, und geruhlich bleiben lassen, als lieb ihnen sey, unser und des H. Reichs schwere Ungnad zu vermeyden, und bey ihrer Nesung solcher Pœnen in ihren Privilegien und Briefen begriffen, die ein jeglicher, als offt er darwider thet und sie der nicht geruhlich gebrauchen und geniessen liesse verfallen seyn soll, halb in unser Königl. Kammer, und das andere halb Theil den offtgenanten Burgermeister, Rath, und Stadt zu Leutkirch, unläßlich zu bezahlen. Mit Urkund diß Briefs, versiegelt mit unser Königlichen Majestät Insiegel, Geben zu Prage, nach Christi Geburt, vierzehenhundert Jahr, und darnach im acht und dreyßigsten Jahr, am nechsten Dornstag, vor St. Dionisii Tag, unsers Reichs im ersten Jahr.

XII.

Königs Maximiliani I. Confirmatio Privilegiorum, der Stadt Leutkirch, de Anno 1502.

WIr Maximilian von GOttes Gnaden, Römischer König, zu allen Zeiten Mehrer des Reichs ꝛc. Bekennen und thun kund offenbahr mit diesem Brieff, allen denen, die ihn sehen oder hören lesen, daß für uns kommen ist, des Burgermeisters, Raths, und Burgern, gemeinlich der Stadt Leutkirch, und aller ihrer Nachkommen, unser und des Reichs lieben Getreuen, erbare Bottschafft, und hat uns demüthiglich gebeten, daß wir als R. König, denselben Burgermeister, Rath und Bürgern der Stadt Leutkirch, und allen ihren Nachkommen, all und jeglich ihr Gnad, Freyheit, Recht, Handfesten, Brieff und Privilegia, die sie haben, und ihnen gegeben sind, von Röm. Käysern und Königen, unsern Vorfahren an dem Reich, und uns, und auch andern Fürsten und Herren, zu verneuen, zu confirmiren, und vom neuem zu bestätigen, gnädiglich geruheten, des haben wir angesehen, solch demüthige und redlich Bitt, und auch getreue und angenehme Dienste, die die vorgenanten von Leutkirch, und ihre Vordern, unsern egenanten Vorfahren, uns und dem Reich, offt und dick willigklichen und unverdrossentlich haben gethan, täglich thun, und fürbaß thun sollen und mögen in künfftigen Zeiten, und haben darumb mit wohlbedachtem Muth, gutem Rath, und rechtem Wissen, unser Fürsten, Grafen,

fen/ Edlen und Getreuen/ ihnen und der ietzt genanten Stadt Leutkirch/ und allen ihren Nachkommen/ all und jeglich ihr Gnad/ Freyheit/ Recht/ Brieff/ Privilegia, Handvesten/ die ihnen von den egenanten unsern Vorfahren/ Römischen Keysern und Königen/ und von uns und auch andern Fürsten und Herren gegeben sind/ und darzu ihre alte Herkommen und gute Gewohnheit/ die sie redlich herbracht haben/ in allen ihren Puncten/ Stucken/ Articulen/ Meynungen und Begreiffungen/ wie die dann von Wort zu Wort lautend und begriffen sind/ gnädiglich verneut/ confirmirt/ und von neuem bestettiget/ verneuen/ confirmiren/ und bestättigen ihnen die von neuem von Röm. Königlicher Macht Vollkommenheit/ in Krafft diß Brieffs/ und meynen/ setzen und wollen von derselben unser Königlichen Macht/ daß die fürbaß mehr all cräfftig und mechtig seyn/ und daß sie auch dabey bleiben/ und der an allen Enden und Stätten gebrauchen und geniessen sollen und mögen/ gleicher Weiß/ als ob sie all von Wort zu Wort/ in diesem Brieff begriffen und geschrieben wären/ von allermenniglich ungehindert/ die wir auch dabey handthaben/ schützen/ schirmen und bleiben lassen wöllen/ als ihr gnädiger Herr/ und gebieten darauff allen und jeglichen Fürsten/ Geistlich. und Weltlichen ꝛc. und Gemeinden aller und jeglicher Fürsten/ daß sie die vorgenanten von Leutkirch und ihre Nachkommen an solchen vorgenannten ihren Gnaden/ Freyheiten/ Rechten/ Brieffen/ Privilegien/ Handtfesten/ guten Gewohnheiten und alten Herkommen fürbaß mehr nicht hindern oder irren sollen/ in kein Weiß/ sondern sie dabey/ von unsern und des H. Reichs wegen/ geruhlich bleiben lassen/ als lieb ihnen sey/ unser und des Reichs schwehre Ungnad zu vermeiden/ und bey Verlezung solcher Pön/ in ihren Privilegien und Briefen begriffen/ die ein jeglicher/ als offt er dawider thäte/ und sie der nit geruhlich gebrauchen und geniessen liesse/ verfallen sein soll/ halb in unser Königlich Cammer/ und das ander halb Theil den offtgenanten Burgermeistern/ Rath und Stadt zu Leutkirch/ unleßlich zu bezahlen. Mit Urkundt diß Briefs/ versiegelt mit unsern Königlichen anhangendem Insiegell. Geben zu Kempten am zwey und zwantzigsten Tag des Monaths Aprilis/ nach Christi Geburt/ 1424. unser Reich/ des Röm. im 9. und des Hungarischen im 5. Jahr.

XIII.

Vertrag zwischen dem Oesterreichischen Land-Voigt in Ober- und Nieder-Schwaben/ an einem: und der Stadt Leutkirchen/ andern Theils/ wegen des Gerichts-Zwangs/ derer Marcken/ des Waidewercks/ derer Ausbürger/ und der Haid-Aecker/ nebst Käysers Maximiliani I. Confirmation, de Anno 1512.

WIr Maximilian von GOttes Gnaden erwöhlter Römischer Kaiser/ zu allen Zeiten Merer des Reichs ꝛc. Bekennen offentlich mit diesem Brieff/ und thun kund allermenniglich/ Als sich zwischen unsern und des Reichs lieben Getrewen/ Jacoben von Landaw/ unserm Rath und Land-Vogt/ in Obern- und Niedern-Schwaben/ an unser Statt/ als Innhaber bemelter Land-Vogtey/ eins/ und Burgermeister und Rath der Stadt Leutkirch/ andern Thails/ etlich Irrung und Spenn gehalten/ der sich die gemelten Partheyen zu baiden Thailen/ zu Verhüettung weiter Zwitracht/ Mur und Costens/ für sich und ire Nachkommen/ für und für ewigelichen dabey zu bleiben/ derhalben mit einander/ uff unser Annemmen und Bewilligen/ vertragen und geainigt/ in Massen und Gestallt/ wie von Wort zu Wort hernach lutt:

Zum ersten/ deß Gerichts-Zwang halben/ wann der von Leutkirch Burger/ in irer Statt Ringkh-Mauer/ auch baiden ihren Vorstätten/ Mülinen/ und Ziegelstadel gesessen/ hinfüro in dem nachbestimten Zirgkhel/ namblich anzufahen/ bey der von Leutkirch alten Fried-Saul/ so bey St. Leonhardt steet/ die Landt-Straß hinab/ biß an Marckstein/ der der von Leutkirch und Niderhofer Trib und Trat schaidet/ und der Schnur nach/ uff in den andern Marckstein/ der auch der von Leutkirch und Niderhofer Trib und Tratt underschaidet/ und von demselben Marckstein das Holtz durch uff und uff/ und zunechst hinden an der rothen Bach hinumb/ biß in Knospen Holtz/ und von dannen hinußwerts gen Waltershofen/ biß an die Palmenwiß von der Palmen-Wieß am Haag hinumb/ biß an den Gatter/ an Waltershofer Wege/ von dem Gatter hinab in Dietrichs Weyerlin/ von Dieterichs Weyerlin hinüber/ und zu Ring/ und allernechst um die Vischgruben und die Stampf-Mülin/ von der Mülen hinauff an die Bizeunin/ von dannen an den Haag/ so die Tratt zwischen der Stadt Leutkirch und Adratzhofen schaidet/ und demselben Haag nach biß auff den Mukhenberg/ ob dem Ziegelstadel in Markhstain/ der der von Leutkirch und Albizhofen Trib und Trat schaidet/ von Marckstein zu Mukenbom/ so die von Leutkirch und Hertayhofen under Markhen/ und von Muggenbom schnurweiß hinüber biß in die Mergelgrub am Orth und zu Obrist an Haidtrain/ in Wolfflenswiß/ von dannen herab den Zwerchenweg/ biß an den Haidtschachen/ und von Haidschachen geriechts hinab/ biß in deß Klokherswiß/ von Klokherswiß hinab/ biß in den obbestimpten ersten Marckstain/ am Niderhofer Wege

Wege mit und einander Frevel geben/ und was also Bürgerlich Frevel/ mit Worten oder Werkhen/ an einander began und verwürkhen/ deßgleichen/ was auch derselben von Leutkirch obbestimpt Bürger zu Holtz und Velde/ in iren Grunden und Boden/ als in obgemelten Gezürgkh/ gegen einander verhawen übervaren/ überzünen/ oder in ander Weg Uberniessung thun/ darumb sollen sie von ainem Land-Vogt nit gestrafft noch gebüest werden/ sonder sollen und mögen die von Leutkirch mit Straff gegen inen/ als den Iren selbst handlen/ nach irem Gevallen/ unverhindert ainichs Landt-Vogts und menniglichs von seinet wegen/ wann sich aber also zwischen der von Leutkirch obbestimpten Burgern/ und andern Personen/ so nit in der Stadt-Mauer/ Vorstätten/ Mülinen und Ziegelstadel sitzen/ Burgerlich Frevel/ usserhalb der Stadt Leutkirch alten Frid-Seulen/ die sie bißher gehabt/ und noch haben/ und in obbestimpten Zirch mit Worten oder Werkhen/ dergleichen mit überhawen übervaren überzeunen/ oder ander Uberniessung begeben/ so sollen die/ so nit/ als obstat/ eingesessen Bürger zu Leutkirch sein/ von ainem Land-Vogt/ und die obbestimpten Burger zu Leutkirch/ durch ainen Rath zu Leutkirch/ umb ir begangen Frevel gebüst und gestrafft werden/ ob auch alsdann ain Thail/ so also gefrevelt hette/ den andern umb den Handel zwischen in verlossen/ Spruch und Vorderung nicht erlassen möcht oder wolt/ der soll ine suchen in den Gerichten/ darinn er gesessen/ wie Recht ist/ on Geferde/ und in den obbestimpten baiden Artikheln sollen alle der eingesessenen Bürger täglich geprett und gedingt Knecht und Ehehalten begriffen/ und nicht ußgeschlossen seyn/ was sich aber Burgerlicher Frevel zwischen frembden und andern Personen/ so nit zu Leutkirch/ als vorsteet/ eingesessen Bürger seyn/ usserhalb der Stadt Leutkirch alten Frid-Säulen/ und in obbestimpten Zürkh/ mit Worten oder Werkhen/ dergleichen nit übervaren/ überhawen/ überzeunen/ oder in ander Weg begeben/ nichts ußgenommen/ sollich Straff und Bueß/ all und jede/ soll ainem Land-Vogt/ wie sonst an Enden in der Land-Vogtey/ der von Leutkirch halben/ auch unverhindert zusteen.

Zum andern/ so sollen und mögen derselben von Leutkirch obbestimpt Bürger/ wann und wo sie under inen selbs inner- und och usserhalb bestimbts Gezürgkhs allenthalben uff iren Grund und Boden/ zu Holtz und Velde/ so weit ir Trib und Tratt gehet/ in der Land-Vogtey Oberkhait mit einander zu undergeen oder zu markhen haben/ sollichs allweg on Beyseyn ains Land-Vogts/ Amptleut/ oder Ampt-Knecht thun/ auch on Irrung und Hinderung ains Land-Vogts/ wo aber solch Markhen oder Undergeen/ zwischen der von Leutkirch obbestimpten Bürger ainen/ und andern ußwendig Personen/ beschehen; so soll der oder dieselben ußwendigen Personen/ zu solchem Undergang ains Land-Vogts Amptmann oder Knecht/ wie in solchem an andern Orten der Land-Vogtey Bruch ist/ ihrs Theils auch erfordern/ doch so sollen alle und jede Stukh und Güether/ allain den obbestimpten der von Leutkirch eingesessen Bürgern zugehörig/ und kein andere inner- und ausser-halb obbestimtes Gezürks/ so weit der Statt Leutkirch Trib und Tratt geet/ und nit verrer/ wie von Alter her/ vor einem Rath zu Leutkirch gerechtvertigt werden/ und in dem allen/ so sollen alle Malefiz-Händel/ als der Land Vogtey/ on alles Mittel zugehörig/ sich ausserhalb der Stadt Leutkirch alten Fried-Seulen allenthalben begeben/ in allweg ußgeschlossen und unvergriffen seyn.

Zum dritten/ nachdem die von Leutkirch von Alter etwa vil Uß-Bürger/ so in der Land-Vogtey hohen und nidern Gerichten gesessen/ gehept/ und noch haben/ daß hinfüro die von Leutkirch/ noch mer ander in der Land-Vogtey zu Ußburgern/ so in der Land-Vogtey/ unverhindert ains Land-Vogts annemmen mügen/ und daß also alle und iede ir vorig und new Usburger gegenwürtig und künfftig/ Käyserlicher Majestet/ als Fürsten zu Oesterreich/ und einem Land-Vogt/ mit Raisen/ Raiß-Steuren/ und in andere Weg/ wie ander der Vogtey gehorsam Eingesessen/ bundmäßig und gehorsam seyn sollen/ von denen von Leutkirch unverhindert.

Zum vierten/ Jagens und des Waidwercks halben/ so sollen die von Leutkirch und ihr eingesessen Bürger als obsteet/ bey ihrem Brauch bleiben/ und das Waidwerkh mit Jagen/ und allen Stucken und Sachen das Waidwerkh berüerend hinfüro üben und brauchen/ auch on Irrung und Verhinderung ains Lands-Vogts.

Zum fünfften/ von wegen der Haidakher uff Leutkircher Haid/ so die Land-Vögte als der Land-Vogtey zugehörig/ der von Leutkirch Bürgern/ wie andern Ussessenen/ umb ein jährlichen Haidhaber verlihen haben/ sollen dieselben der von Leutkirch Burger/ sich mit Bezahlung und Antworttung des Haidhabers/ geen Tautenhofen oder Hekhelbach/ und nit weiter/ auch bis an die Haidakher/ wie ander/ so mit dergleichen belehnet seyn/ halten/ ohne Geverde.

Doch so soll diser Vertrag der Land-Vogtey/ auch gemeiner Stadt Leutkirch/ in all ander Weg/ an ihr Oberkeiten/ Herrlichkeiten/ Freyheiten/ Gebräuchen/ und altem Herkommen/ unverletzlich/ unabbrüchig und unschädlich sein/ und uns demnach denselben Vertrag darein zu bewilligen und zu confirmiren fürbracht/ und dieweil uns dann derselb zimblichen bedunkht/ haben wir in solchen Vertrag gnediglich bewilliget/ und denselben in allen und jeden seinen Artickhlen/ Innhaltungen/ Mainungen und Begreiffungen/ als R. Käyser und Lands-Fürst und

Innhaber bemelter Landt-Vogtey Schwaben, confirmirt und bestät, verwilligen in denselben Vertrag, confirmiren und bestätten den och von Röm. Kayserlicher Macht Vollkommenheit, wissendlich in Krafft diß Brieffs, und mainen, setzen und wollen, daß sollicher Vertrag bey Kräfften bleiben, wie obsteet, in allen seinen Artikeln volzogen und gehalten werden, und sich deß mergedachte Partheyen an allen Enden seines Innhalts gebrauchen und geniessen sollen und mögen, von allermänniglich unverhindert, doch uns und dem heiligen Reich, auch unserm Hauß Oesterreich, sonst in ander Weg an unsern Oberkeiten, Herrlichkaiten, Rechten und Gerechtigkeiten, unvergriffenlich und ohn Schaden. Und gebieten darauff allen Chur-Fürsten und Fürsten, Geistlichen und Weltlichen, ꝛc. und sunst allen unsern und des Reichs, auch unser Erblichen Fürstenthumb und Lande Underthanen und Getrewen, in was Würden, Stands, oder Wesens die seyn, ernstlichen, und wollen, daß sie den vorgenanten unsern gegenwärtigen, und ainen jeden künfftigen unsern Land-Vogt, auch Burgermeister und Rath der Stadt Leutkirch, und ire Nachkommen an diesem Vertrag, und unser Verwilligung, Confirmation und Bestättung nicht hindern noch irren, sonder sie der geruehlich, und ohn Irrung dabey bleiben, gebrauchen und geniessen lassen, und darwider nit thun, noch jemands andern zu thun gestatten, in kein Weiß, als lieb ainem jeden sey, unser und des Reichs schwere Ungnad und Straff zu vermeiden, das mainen wir ernstlich.

Mit Urkhund diz Brieffs, geben am zwen und zwaintzigsten Tag Decembris, nach Christi Geburt, fünffzehenhundert und im zwölfften, unser Reiche, des Römischen im sieben und zwantzigsten, und des Hungarischen im drey und zwantzigsten Jaren.

XIV.

Käysers Maximiliani I. Confirmation, des Zoll-Privilegii der Stadt Leutkirch, de Anno 1514.

WIr Maximilian von GOttes Gnaden, erwehlter Röm. Käyser ꝛc. Bekennen öffentlich mit diesem Brief, und thun kund allermänniglich, daß uns unsere und des Reichs lieben Getreuen, Bürgermeister, Rath und Gemeinde der Stadt Leutkirch, haben fürbringen lassen, wie sie von weyland unsern Vorfahren am Reich, Röm. Käysern und Königen, mit einem Zoll gnädiglichen begabt und versehen, nehmlich daß sie von einem ieden Wagen, so durch und bey ihrer Stadt fürführe, viere, und von einem Karren zwey Pfennig zu Zoll nehmen; solchen Zoll sie auch also bißhero geruhiglich empfangen betten, und uns darauff demüthiglich angeruffen und gebetten, daß wir ihnen solchen Zoll mit allen und ieglichen Freyheiten und Gnaden dazu lautend, zu confirmiren und zu bestetten gnädiglich geruheten; Als haben wir angesehen ihr ziemlich fleißig Bitte, die angenehme und getreue Dienste, so sie uns und dem H. Reich in mannigfaltige Weise bißhero gethan haben, und hinführan ins künfftig wohl thun mügen und sollen, und den genanten von Leutkirch den obberürten Zoll, mit sambt allen und ieglichen Freyheiten und Gnaden gnädiglichen confirmirt und bestättiget, und ihnen darzu, damit sie ihre Stadt desto bäulicher und wesentlicher halten, auch uns und dem H. Reich desto stattlicher dienen möchten, die besunder Gnad und Freyheit gethan und gegeben, also daß nun hinfüro sie, und ihre Nachkommen, für und für, zu den gewohnlichen Zoll, so man ihnen, wie vorstehet, zu geben pflichtig ist, von iedem Roß einen Pfennig, und dann von allen Kauffmanns- und Center-Gütern, so durch oder bey ihrer Stadt, durch oder fürgeführet werden, von iedem Wagen noch vier, und von jedem Karren 2. Pfenning, zu einem Auffschlag und Mehrung, aufheben und nehmen mögen: confirmiren, bestetten, thun und geben ihnen das alles von Röm. Käys. Macht Vollkommenheit, eigener Bewegnüß, und rechtem Wissen, in Crafft diß Briefs, und setzen und wollen, daß solches alles und iedes besonder cräfftig und mächtig seyn, stät bleiben und gehalten werden, und die genanten von Leutkircheu sich des alles mit samt dieser Freyheit und Gnad, in Mehrung und Auffschlags des Zolls, obberürter Massen gebrauchen, geniessen, und gäntzlich darbey bleiben, auch alle und jegliche, so die gewöhnliche Landt-Straß und Zoll meiden, und andere frembde Strassen und Wege suchen und gebrauchen würden, mit samt ihren Gütern auffhalten, annehmen, und darum nach ihrer Erkentnuß, ziemlich straffen sollen und mögen, von allermänniglich unverhindert, doch daß sie von denen, so ihre Frucht, die sie selbst erbauen, und in ihre Stadt zu verkauffen führeten, und denen, so zu ihren häußlichen Notturfften und Gebräuchen, Korn auf ihren Märckten in ihrer Stadt kauffen, kein Zoll fordern oder nehmen, und dieselben auch keinen zu reichen schuldig seyn, ohne Gefehrde. Und gebieten darauf allen und ieglichen Chur-Fürsten, Fürsten, Geistl. und Weltlichen, Prälaten ꝛc. und sonst allen andern unsern und des Reichs Unterthanen und Getreuen, in was Würden, Statt oder Wesens die seyn, ernstlich, und wollen, daß sie obgemelte von Leutkirch, und ihre Nachkommen, an den bestimten ihren Gnaden, Freyheiten und Privilegien, auch dieser unserer Confirmation Bestettung,

tung, Auffschlag und Mehrung, damit wir sie begabt haben, nicht hindern noch irren, sondern sie der obgeschriebener Massen geruhiglich gebrauchen, geniessen, und gäntzlich dabey bleiben lassen, und darwider nicht thun, noch jemandts zu thun gestatten, in keine Weise, als lieb einem ieglichen sey, unsere und des Reichs schwere Ungnade und Straff, und dazu eine Poen, nehmlich zwantzig Marck lötigs Golds, zu vermeiden, die ein ieder, so offt er freventlich hierwider thete, uns halb in unsere und des Reichs Cammer, und den andern halben Theil den genannten von Leutkirch unabläßlich zu bezahlen, verfallen seyn soll. Mit Urkundt diß Brieffs, besiegelt mit unsern anhangendem Insiegel, geben in unser Stadt = = am sechs und zwantzigsten Jan. An. 1514. unserer Reich, des Röm. im 28. und des Ungarischen im 24. Jahren.

XVI.

Käysers Ferdinandi I. Privilegium vor die Stadt Leutkirch, wider die Juden, und deren wucherliche Conträcte, de Anno 1559.

WIr Ferdinand von GOttes Gnaden, erwehlter Römischer Kayser, zu allen Zeiten Mehrer des Reichs, in Germanien, zu Hungarn, Böhaim, Dalmatien, Croatien ꝛc. Bekennen offentlich mit disem Brieff, und thun kundt allermänniglich, daß uns unser und deß Reichs lieben Getrewen, N. Burgermeister und Rath der Statt Leutkirchen, unterthäniglich fürgebracht, und zu erkennen geben haben. Wiewol deß H. Röm. Reichs Ordnungen und Satzungen, der Juden wucherlichen Contract und Handlungen, nit allein vielfältiglich verbieten, sondern auch sezen und wellen, daß denen, so dergleichen Handthierung treiben, an keinen Gerichten, umb solch ihr Schulden, mit was Schein der Wucher bedeckt, geholffen werden solle; So wurden doch ihr arme Burgerschafft und Commun denselben publicirten Reichs-Abschieden, Satzungen und Ordnungen zuwider, von den Juden in mannig Weg gedrängt, welches gemeiner Statt und derselben Burgern und Einwohnern zu gewissen und unwiderbringlichen Nachthail, Schaden, und Verderben reichen thet, Und uns darauff demüthiglich angeruffen und gebeten, daß wir sie und gemeine ihr Burgerschafft, in solchem gnädiglich bedencken, und ihnen zu Verhüttung und Fürkommung, solcher unleidenlichen und nachtheiligen Beschwehrung, unser Keys. Gnad und Hülff mittheilen wolten. Wann uns nun als K. Keyser gebührt und zusteht, all und ieglich unser und des H. Reichs Glieder, Unterthanen und Verwandten, bey Würden und Auffnehmen zu erhalten, und Abfall zu verhütten; so haben wir demnach gnädiglich angesehen, gedachter N. Burgermeister und Rath der Stadt Leutkirchen Beschwerdt, Obliegen, unterthänig und fleißig Bitte, Und darum, als regierender R. Käyser ihnen diese Gnad gethan, und Freyheit gegeben, nemblich, daß nun hinführo die Juden oder Jüdin, derselben Statt, Bürgerschafft, Zugehörigen, Verwandten und Hindersässen, auf Pfandt, Cleinodter, Klaider, oder einig andere, fahrende oder liegende Gütter, ausserhalb bemelten Burgermeisters und Raths Vorwissen, Bewilligen und Erlauben, wenig oder vil nit leyhen, noch einig andere fahrende Handlungen, Conträct oder Verschreibungen mit ihnen haben, treiben, machen noch ufrichten. Desgleichen dieselben Unterthanen umb einige Schulden, Contract oder Handlung, die sie nach Publicirung und Verkündigung dieser unserer Freyheit mit ihnen fürnehmen, machen, oder treiben werden, für das Kays. Hoff-Gericht zu Rotweil, oder einig ander Hoff-Land- oder ander Gericht, nicht fürfordern, fürnehmen noch laden, auch die Richter an denselbigen Hoff- Land- und andern Gerichten gesessen, auff der Juden Anruffen, ainig Klag in Recht nicht handlen, procediren, richten, noch urtheilen sollen, in kein Weiß noch Weg, sofern aber die Juden vermelter Stadt Burgern, Inwohnern, Unterthanen, Zugehörigen und Verwandten nach Verkündung dieser Freyheit, ausserhalb ihres Vorwissen und Bewilligen, auf Pfand und Verschreibungen, etwas leyhen, fürstrecken, oder mit ihnen in ander Weg contrahiren und handlen würden, in was Schein das immer geschehe, so sollen alsdann dieselben Juden und Judinnen, die Haupt-Summa, mit sampt den auffgeloffenen Wucher, in was Gestalt, Pact oder Geding, dasselbig immer fürgenommen oder bedeckt worden wäre, gentzlich verwürckt und verlohren haben, und sollen solche Haupt-Summa und Wucher gemelter Stadt Leutkirch unwiderrufflich und ohne alle Verhinderung, geistlicher und weltlicher Gericht zusteben und verfolgen, thun und geben auch der obgemelten gemeiner Statt Leutkirchen, derselben Burgern und Inwohnern, auch derselben Unterthanen, Zugehörigen und Verwandten, diese Gnad, und geben ihnen die obgeschriebene Freyheit, aus Röm. Kayserl. Maj. Macht Vollkommenheit, hiemit wissentlich in Krafft diß Briefs, meynen, setzen und wöllen, daß sie und all ihr Nachkommen, nun hinführo, sich solcher Gnad und Freyheit, in all Weg freyen, geniessen und gebrauchen sollen und mögen, von allermenniglich ohngehindert. Wo auch hierüber auf der Juden oder Judinnen Anruffen und Anlangen, angeregter gemeiner Stadt Leutkirchen, Burger und Inwohner, ein oder mehr, umb einige Schulden oder ander Handlungen, als oblaut, an das Kays. Hoff-Gericht zu Rothweil, oder

oder einig Land- oder ander Gericht/ fürgefordert/ geladen/ oder derselbe entweder sie/ ihr Leib/ Haab und Güetere/ samt oder sonderlich gehandlet/ procedirt/ gericht oder geurtheilet wurde; so sollen sie uff solch Fürsehung und Ladung zu erscheinen nit schuldig/ und alles das/ so also in angezeigten Fällen/ an ehegerührten Gerichten/ wider sie geurtheilt/ fürgenommen und erkandt worden wäre/ oder wurde/ ganz crafftloß/ unbindig/ nichtig/ und von allen Unwürden seyn/ ihnen auch solche Proceß, Erkändtnuß und Handlungen/ an ihren Leibern/ Haab und Güttern/ einigen Nachtheil oder Schaden nicht bringen oder gebehren/ in kein Weiß noch Weg/ dann wir wollen dasselb alles und jedes/ und was die obgemelten Gericht oder Juden/ hierwider in einigen Weg zu Behelff/ immer haben und fürbringen möchten/ uß Röm. Käyserlicher Macht Vollkommenheit/ und mit rechten Wissen itzo als dann/ und dann als itzo uffgehebt/ cassiret/ abgethan und vernicht haben/ doch uns/ dem heil. Röm. Reich/ und unserm Hauß Oesterreich/ an unsern/ und sonst menniglichen an seinen Rechten und Gerechtigkeiten/ unvergriffenlich/ ohne Grunde. Und gebiethen darauff allen und jeden Chur-Fürsten/ Fürsten/ Geistlichen und Weltlichen ꝛc. sonderlich den jetzigen und künfftigen Hoff-Richtern und Urtelsprechern/ des Käyserl. Hoff-Gerichts zu Rothweil/ auch allen andern Richtern und Gerichten/ Frey-Graffen ꝛc. auch sonst allen andern unsern und des Reichs Unterthanen und Getreuen/ in was Würden/ Stand oder Wesens die seyn/ ernstlich und fleißig mit diesem Brieff/ und wollen/ daß sie bemelten Burgermeister und Rath zu Leutkirchen/ ihre Burger/ Inwohner und derselben Nachkommen/ an diesen obbestimbten Gnaden und Freyheiten nicht irren noch hindern/ sondern sich dero beruehlich freyen/ geniessen und gebrauchen lassen/ darwider nit urtheilen/ richten/ exequiren/ dringen/ schwären/ noch deß jemandts andern zu thun gestatten/ in kain Weiß noch Weg/ als lieb einem jeden sey/ unser und des Reichs schwehre Ungnad und Straff/ und darzu ein Pön/ nemblich zwantzig Marck lötigs Gold/ zu vermeiden/ die ein jeder/ so offt er freventlich hierwider thet/ uns halb in unser und des Reichs Cammer/ und den andern halben Theil obgemelter gemeiner Stadt Leutkirchen/ und derselben Nachkommen unabläßig zu bezahlen verfallen seyn soll. Mit Urkund diß Briefs/ besiegelt mit unserm Käyserl. Maj. Insiegel/ Geben in unser und des H. Reichs Stadt Augspurg/ am 11. Tag des Monaths Julii/ nach Christi unsers lieben Hn. Geburt 1559. unserer Reiche/ des R. im 29. und der andern aller im 30. Jahr.

XVI.

Vertrag/ so zwischen den Herrn Prælaten zu Weingarten und Ochsenhausen/ und der Stadt Leutkirch/ wegen Unterhaltung Kirchen- und Schul-Diener/ sodann des Exercitii Religionis, Anno 1562. ufgerichtet worden.

Zu wissen sey allermenniglichen/ nachdem sich Nachbeurliche Spenn und Irrungen zugetragen/ zwischen dem Ehrw. und Edl. Hrn. Gerwincken/ Abbte der Gotteshewsser/ Weingarten und Ochsenhausen/ R. Kayſ. Maj. Rath/ aines/ und dan den fürsichtigen/ ersamen und weisen/ Burgermeister und Rath des H. R. Reichs Stadt Leutkirch/ andern Theils/ von wegen Underhaltung der von ihnen/ denen von Leutkirch angenommenen und bestellten Kirchen-Diener und Schulmeisters der Augspurg. Confession, welche Nachbeurliche Spenn und Irrungen/ durch Burgermeister und Rath zu Leutkirch/ den hochl. Stenden des Schw. Reichs-Craiß/ etlich mahl Beschwerungsweiß für- und angebracht worden/ darauß dann erfolgt/ daß hochgedachte Stend wol- und obgemelt/ baide Partheyen/ zu gütlicher und verbündtlicher Handlung erbetten und vermocht/ auch deßhalb die Ehrw. Edlen und Gestrengen/ auch Ehrenvest- Fürsichtig- und Weisen Herren/ Joh. Abbt von Stackenburg/ auch Hn. Sigmunden von Gernstein/ Teutschen Ordens/ Land-Commenthur der Balley Elsaß und Burgundien ꝛc. deßgleichen von wegen Burgermeister und Rath der beeden Stätt Ulm und Biberach darzu Verordneten/ nemlich Hanß Jacob Krafften/ des Raths/ und Peter Freyren/ beyder Rechten D. und der Stadt Ulm Advocat, und dann Ambrosi Scherich/ auch Gottschalck Klocken/ beyde des Raths zu Biberach zu Commissarien deputiret und erbetten haben. Welche nun die beede Theil auf heut dato in ihren Beschwerungen und Berichten/ gegen einander nothdürfftigl. und gnugsamblich verhöret/ und sie nochmals mit wissenden Dingen dahin bracht/ daß sie zuvorderst den hochgemelten Ständen des Schwäb. Crayß/ zu unterthänigem dienstl. und vorgemelten Hn. Commissarien zu freundl. Willen/ nachfolgende Vertrags-Mittel/ doch so viel den Hn. Prälathen zu Weingarten allein betrifft/ dem ordinario loci, seine Recht und Gerechtigkeit halben unbegeben/ gütlich bewilligt und angenommen haben.

Nemlichen und zum ersten/ so sollen und wollen Burgermeister und Rath zu Leutkirch dem Herrn Prälathen zu Weingarten und Ochsenhausen/ bey der alten Religion/ deren Kirchen und Gebräuchen/ und Ceremonien in der Pfarr-Kirchen daselbst/ deßgleichen bey seiner Ehrw. Lehenhafft/ Renten Zinsen/ Gülten/ Zehenden/ Rechten und Gerechtigkeiten/ wie

wie von Alter herkommen/ ruhiglich und unturbirt lassen. Seiner Ehrwürden und Pfarrigen Unterthanen kein Verhinderung oder Eintrag zufügen/ in kein Weiß noch Weg/ alles nach Laut des allgemeinen auffgerichteten und hochverpfändeten Religion-Friedens.

Deßgleichen und zum andern/ so soll und will der Herr Prelath von Weingarten/ Burgermeister/ Rath und Gemeind der Stadt Leutkirch bey der Augspurgischen Confession, derselben Lehr/ Ceremonien und Kirchen-Gebräuchen/ ausserhalb der Pfarrkirchen daselbst/ auch alles Dings ungeengt und ungeirrt bleiben lassen/ ihnen daran kein Eintrag oder Verhinderung zufügen/ in kein Weiß noch Weg/ abermahlen nach Außweisung deß vorgemelten allgemeinen Religions-Friedens. Und damit aber Bürgermeister und Rath die Kirchen-Diener und Schulmeister der Augspurgischen Confession, desto baß unterhalten künden mögen/ so hat sich ermelter Herr Prelath zum dritten ferner gutlich bewilligt/ daß Burgermeister und Rath zu Leutkirch die Gefäll und Nutzung/ so zu den dreyen nachgemelten Pfründen/ nemblich des Spittals/ St. Anna und St. Niclaußen gestifft und gehörig seynd/ hinführo wohl einnehmen/ empfahen/ und dieselbigen zu Unterhaltung der bestelten Kirchendiener und Schulmeisters der Augspurgischen Confession verwenden sollen und mögen/ daran ihnen der Herr Prelath zu Weingarthen/ als Collator und Patronus, kein Eintrag noch Verhinderung thun/ ihnen auch keine Priester zu den selbigen nit mehr præsentiren soll und will.

Zum vierdten/ so sollen und mögen Burgermeister und Rath der Stadt Leutkirch/ die Gefäll/ so zu St. Martins Pfründt/ zu den Anniversarien und Allmosen/ deßgleichen dem Kirchen-Gebäu gestifft und gewidmet seyn/ wohl einnehmen/ und doch schuldig seyn/ von demselbigen die Kirchen-Gebäu/ Ornaten der Kirchen/ auch mit Oehl und Wain nothdurfftiglich zu unterhalten und zu versehen/ deßgleichen die gestifften Jahr-Täg præsentiren/ und Allmsoen zu entrichten und zu bezahlen/ alles wie von Alter herkommen. Und was aber über das/ ihnen Burgermeister und Rath übrig und bevor seyn und bleiben wird/ das mögen sie abermahlen zu Unterhaltung der Kirchendiener und Schulmeisters der Augspurgischen Confession/ wie oben vermeldet worden/ sein des Herrn Prälathen von Weingarten halben/ gantz ungehindert in all Weg anwenden.

Zum fünfften/ so sollen Burgermeister und Rath St. Leonhardts-Kirchen zu den Sonder-Siechen/ so sie vor etlichen Jahren eingesperrt/ wiederum eröffnen und gestatten/ daß der Herr Prälath zu Weingarten als Collator dieselbige mit einem tauglichen Priester der alten Religion versehen mag/ abermahlen der von Leutkirch ohnverhindert in alle Weg.

Zum sechsten/ dieweil der Priester dem gedachten St. Leonhardts Pfründe von dem Herrn Prälathen/ als Collator biß daher verliehen worden/ etlicher Früchten halber/ so Burgermeister und Rath ihme innerhalb dreyen Jahren eingenommen haben sollen/ Spruch und Forderung gehabt hat/ ist bedingt/ daß Burgermeister und Rath zu Leutkirch schuldig seyn sollen/ gemeltem Priester diejenigen Früchte oder dem billichen Werth dafür/ deren er sie kundtlich berechnen kan/ daß sie die innerhalb den dreyen Jahren empfangen haben/ zuzustellen und zu beantworten/ auch ihme führohin an der gemelten Caplaney Gefällen/ Zinsen/ Zehenden und der Behausung unverhindert bleiben lassen.

Dagegen und zum siebenden/ so sollen ihnen Burgermeister und Rath zu Leutkirch auch diejenigen Früchte/ so zu St. Anna und des Spittals Pfründen zu Leutkürch gestifftet worden/ aber in den dreyen nechst verschienen Jahren in der Land-Vogtey Schwaben/ oder sonst arrestirt und verhafft worden/ so viel davon noch vorhanden seyn/ und kundlich berechnet werden mögen/ zugestellt/ oder aber gegen Bezahlung obgemeldter St. Leonhardten-Pfründt Gefällen/ laut desselben Articuls, pro rato abgezogen und compensirt werden.

Zum achten/ so sollen und wollen Burgermeister und Rath zu Leutkirch dem Schulmeister der alten Religion die alte Schule und Hauß auf dem Kirchhoff biß St. Jacobs-Tag nechstkünfftig allerdings räumen/ und ihren Schulmeister der Augspurgischen Confession dagegen ein andere Behausung eingeben/ damit die beyden Religionen an ihren Kirchen-Ubungen destoweniger verhindert werden/ zu welchem sie dann die zwey Pfründ-Häuser St. Anna und Spittals-Pfründt/ ob sie wollen/ wohl brauchen/ oder in andern Weg zu ihren Nutz und Gefallen verwenden mögen/ seyen des Herren Prälaten von Weingarthen halber daran unverhindert.

Zum neundten/ nachdem Herr Balthaser Beudel/ Priester und Caplan/ gegen und wider Burgermeister und Rath zu Leutkirch an dem geistlichen Gericht zu Costantz in Rechtfertigung erwachsen/ auch etlicher verfallenen Nutzungen halber/ von St. Niclaußen Pfründt herrührend/ etliche Sprüch und Forderungen gehabt/ so soll solche Rechtfertigung von beeden Theilen abgestellt/ jede Parthey seinen erlittenen Costen selbst tragen und haben/ und gedachter Caplan seines Ausstands halber von dem Herrn Prälathen zu Weingarthen von den ausserhalb der Stadt Leutkirch arrestirten Früchten vergnügt/ und zu der Resignation gedachter Pfründt vermögt werden.

Letzlich sollen die beederseits fürgenommene und beschehene Arrestationes und Verhafftungen relaxirt und entschlagen/ auch dieser Vertrag biß zu einhelliger Christlicher Vergleichung der spaltigen Religionen/ Inhalt Religion-Friedens/ gehalten werden/ und alsdann beyden Theilen ihr Recht und Gerechtigkeiten vorbehalten/ und damit aller Unwill aufgehebt/ todt und ab seyn/ und beyde viel- und obgemeldte Partheyen einander gnädigen und unterthänigen guten Nachbarlichen Willen erzeigen/ wie sie dann beederseits ob- und vielgedachten Herren Commissarien versprochen und zugesagt/ auch derselben sonder freundlich Nachbarlich Vertrauen zu ihnen stet. Deß zu Urkundt seynd dieser Vergleichungen und gütlichen Entscheidts zwo gleiches Inhalts gemacht/ deren jederer Parthey eine mit deren obgemelten Herren Commissarien/ und derselben Verordneten und nachgesetzten Petschafften und Handschrifften: Und dieweil der Herren Burgermeister und Rath zu Biberach Abgesandter Ambrosi Scherrich/ sein Pettschier dieser Zeit nit bey

handen/ seyn solche Vergleichungen mit allein durch den andern Mit-Gesandten/Gottschalckhen Klacken Pettschafft/ aber dannoch mit desselben Scherrichen aignen Hand versecretirt und unterschrieben zugestelt worden: Die geben ist im Gotshauß Weingarten/ Montags nach dem Sontag Cantate, den sieben und zwantzigsten Monats-Tag Aprilis, nach Christi unsers lieben Herrn und Seligmachers Geburth gezehlt/ tausend fünffhundert und im zwey und sechtzigsten Jahr.

(L.S.)	(L.S.)	(L.S.)
Johannes/ Abbt zu Roggenburg.	Sig. von Hornstain/ Land-Commenthur.	Hanß Jacob Krafft.
(L.S.)	(L.S.)	(L.S.)
Petrus Fewrer/ Doct. Reip. Ulm. Advoc.	Ambrosi Scherrich.	Gottschalck Klackh.

Neun und zwantzigster Absatz/ Von Lindau.

I.

Königs Rudolphi I. Diploma vor die Stadt Lindau/ daß die Lasten-Vogtey daselbst nicht versetzet noch veräussert/ auch kein Bürger vor fremde Gerichte gezogen werden solle/ item wegen der Leibeigenen/ Soldaten und Münche/ und was deme mehr anhängig/ de Anno 1275.

RUdolphus Dei gratia Romanorum Rex, semper Augustus, universis Sacri Imperii Romani fidelibus, gratiam suam & omne bonum. Dignum judicat nostra Serenitas, ut illorum vota gratiosius admittamus, & eorum desideriis benignius occurramus, qui Sacri Romani Imperii Principibus, divæ recordationis Imperatoribus & Regibus fidelius adhæserunt, nec ab ipsorum servitiis se aliquatenus averterunt. Cum itaque dilectos fideles nostros & Imperii cives Lindaugienses tales fuisse & nunc esse, fide cognoverimus oculata, eademque experimentis certioribus sint probata, nos eosdem prosequentes affectu gratiæ specialis, jura & libertates iisdem a divæ recordationis Imperatoribus & Regibus, nostris prædecessoribus, ipsis traditas & concessas præsentibus innovamus, innovatas hujus nostræ majestatis decreti munimine confirmamus. Promittimus itaque dictis civibus pro munere gratiæ specialis, quod nos Advocatiam, nobis & imperio attinentem, quæ vulgariter dicitur Castfogit, nunquam alienabimus, obligabimus aut commutabimus. Volentes id ipsum a nostris Successoribus inconvulsum, perpetuitate temporis observari. Item statuimus, quod nullus Judex publicus, nec Dux, neque Comes, aut quislibet ex Judiciaria potestate ipsos super possessionibus, Juri Forensi ipsorum civitatis subjacentibus, & in aliis causis secularibus quibuscunque, nisi coram Advocato vel suo Judice substituto in palatio Dominæ Abbatissæ, & præsente Domina Abbatissa poterit aliquatenus convenire. Præterea proscriptio Advocati, Ducis, Comitis vel alterius Judicis, ratione Judicii cujuscunque, ipsorum civium intrare non debet vel attingere Civitatem. Ipsorum etiam Civitas tali jure & libertate uti debet, videlicet, quod quicunque extraneus servilis conditionis a prædictis civibus recipitur in concivem, si idem per spatium unius anni sine impetitione & repetitione Domini sui in dictorum Civium civitate commoratur, ita, si ipsum Dominus scit in oppido residentem, deinceps liber & solutus ab omni servitio sui Domini penitus permanebit. Si autem ab eodem Cive recepto servitium a suo Domino postulatur, ita tamen, si infra terminum illius primi anni convincitur, de Jure ad servitutem pertinente, quicquid Advocato de ipso nomine servitii debitur, Dominus in tertia parte penitus contentus esse teneatur. Insuper, si proprius alicujus Domini convictus ad servitutem, in sæpe dictorum Civium moritur civitate, Domino tertia pars rerum mobilium cedet, ita si ibi carnales heredes esse videntur, si non, tunc Domino medietas mobilium assignatur. Item, si aliquis homo Advocatitius in ipsorum civitate est residens, Advocato de sua persona aliquod servitium facere non tenetur, si autem idem homo Advocatitius viam carnis ingressus fuit, universæ Ecclesiæ, ad quam spectare videtur, quicquid Juris eadem Ecclesia in ipso vel in aliis, qui sunt ejusdem conditionis, habere videtur, dabitur sine dolo. Quicunq; etiam aliquod prædium ad forum pertinens eorundem Civitatis, ratione emtionis vel hereditatis, per spatium unius anni & diei in quieta tenet possessione, ita

ita si infra terminum prædictum secundum juris formam non contradicitur reclamando, illo reclamante in provincia existente, de cætero id prædium pacifice possidebit. Nullus etiam miles nec Monachus prædium aliquod in Civitate prædictorum Civium hereditario Jure acquirere poterit nec tenere. Et si aliquod prædium alicui Cœnobio vel aliis personis religiosis, dabitur propter Deum, infra terminum unius anni vendere tenentur; quod si facere neglexerint, ex tunc proprietas ejusdem prædii ad hæredes proximos tradentis succedit libere & quiete. Quicunque etiam puer cum rebus propriis a suis parentibus separatus, sine carnali hærede de hac luce emigrabit, eadem hæreditas, in patrem vel in matrem cadet evidenter. Si autem ibi parentes esse non videntur, tunc in proximum hæredem, sive ille sit ex parte patris sive matris, de jure cadet hæreditas ante dicta. Prædicta omnia & singula ob favorem civitatis & civium Lindaugiensium, confirmamus & roboramus in perpetuum duraturæ. In cujus rei testimonium præsens scriptum sigilli nostri munimine jussimus roborari. Datum apud Nürnberg, V. Nonas Martii, Indictione tertia, anno Domini M. CC. LXXV. Regni vero nostri anno secundo.

II.

Königs Alberti I. Diploma vor die Stadt Lindau/ die Versetzung der Müntze betreffent/ de Anno 1302.

NOs Albertus Dei gratia Romanorum Rex, semper Augustus, ad universorum notitiam volumus pervenire, quod nobis probitatis merita, & obsequia fidelia, quæ providus vir Conradus dictus Holle, Civis in Lindaw fidelis noster, nobis impendit, & impendere poterit, benignius intuentes, ipse monetam in Lindaw pro triginta marcis argenti obligamus, tamdiu per eum tenendam, quousque sibi dictæ triginta marcæ per nos vel successores nostros in Imperio fuerint plenarie persolutæ, præsentium testimonio literarum. Datum in Esselingen, Kalend. Julii, Anno Domini millesimo trecentesimo secundo, Regni vero nostri Anno quarto.

(L.S.)

III.

Königs Friderici Austriaci Diploma, wegen der Müntze/ de Anno 1305.

NOs Fridericus Dei gratia Rom. Rex, semper Augustus, ad universorum notitiam volumus pervenire, quod quia discretus vir Wurmannus, civis Lindaviensis fidelis noster dilectus, officium monetæ in Lindaw, quondam Conrado Holle obligatum, pro triginta Marcis argenti ponderis const. absolvit: Et insuper viginti Marcas argenti, ejusdem ponderis ad nostram Cameram ministravit, eidem Wurmanno & suis hæredibus prædictum officium Monetæ pro prædictis quinquaginta marcis Argenti obligavimus & assignavimus tamdiu per ipsum & suos hæredes cum omnibus eidem officio pertinentibus, de jure & consuetudine tenendum & possidendum, quousque per nos, aut nostros in imperio successores pro prædictis 50. Marcis fuerit absolutum. Harum Testimonio literarum sigilli nostri munimine signatarum. Datum in Constantia III. Non. Maji, Anno Domini millesimo, trecentesimo quinto decimo, Regni vero nostri anno primo.

(L.S.)

IV.

Königs Friderici Austriaci Diploma vor die Stadt Lindau/ der schädlichen Leute halber/ de Anno 1321.

WIr Friederich von GOttes Gnaden, Römischer König, allzeit ein Merer des Reichs, tugen kund, und verjehen an diesem Brieff, allen den, die ihn ansehend, lesen, oder hörent lesen, daz uns fürkommen ist, und zu wissende gethane, daz die Ehrsame Burger zu Lindowe, von Alter ein Gewonheit an uns herbracht haben: Swelliche schädlich Mann oder Weib in ir Gerichte käm gebunden oder gefangen, oder von Schulden in ir Gerichte geantwurtten werden, daz denselben Mann oder Weib nieman übelst kommen mochte noch solte, wann mit dem Binuffte, den sy von alter Gewohnheit her hand behalten: Wann wir uns nun daz verstanden, daz täglicher Gepreſt und Schade, und Kriechlichy hievon kämen möchten, recht, so haben wir in eine besonder Gnade gethane, und wellen, swelche schädliche Mann oder Weib zu Lindowe in daz Gericht käme, bey dem duiware Schulde, und der Recht Stub nit funden werde, denselben Menschen soll ein jeglich Mann Gewalt han ze überkommende mit sechs Ehrbarer Mannen Aide, den ze geloben sy, und soll danne der Kläger den siebenden Aide selbe thun, und darumb daz alletz, daz und hie vor geschrieben ist, an diesem Brieff, ware, stätte belie-

ben, und unzerbrochen alle die Zit, und wir uns bessers Rechtes nicht verstanden; Zu einem waren Urkundt, so geben wir diesen Brieff gevestnet mit unserm Insiegel. Der Brief ward geschrieben und geben zu Kempten, do man zalte, von GOttes Gepurten, dryzehenhundert Jahre, in dem zwanzigsten Jahre, am Sant. Georgen-Tag, in dem siebenden Jahre unsers Reichs.

V.

Königs Ludovici Bavari Diploma, wegen der schädlichen Leute, vor die Stadt Lindau, de Anno 1331.

WIr Ludwig von GOttes Gnaden, Römischer König, zu allen Zeiten Merer des Reichs, kunden und verjahend offendlich mit diesem Brieff, daß für uns kommen ist grosser Gebrest, den unser lieb getreue Burger der Stadt Lindau lang Zeit gehabt hand, daran, daß schädlich Mann oder Weib nicht überwunden möchtend werden, dann mit den Benufflichen, mainent wir dieselben Gewohnheit abzunemmen, und wollen, d daß sie halten die Recht, die unser Vorfahr seel. Künig Albrecht setzt zu Nürnberg, da nach dem Landt-Fried, der auch ne von unsern wegen geschwohren ist, also daß sy mugend Mann oder Weib, die in ihr Gericht gefangen werdent, oder darein geantwurtet werden, umb Schuld, die bey ihn funden würt oder nit, die Menschen soll ein jeglich Mann Gewalt han, mit einem gelehrten Aid zu überkommend, den er ungeferd zu den Heyligen über ihn schweren soll, und das soll thun der Kläger. Darnach sond sechs glaubhafft Mann, die zegegē vor Gericht seynd, schweren, daß der Aid rein sey und nit maineydig. Wär auch, daß Man oder Weib, mit rechter Schuld, und mit dem waaren Schub für ihr Gericht gebracht würd: über dem soll schwehren der Kläger, als vor geschrieben steht, und zween erbar Mann zu ihm; und davon soll sein genug seyn. Deß gebietend wür vestiglich, und wollen, daß es also gehalten werd, ohne Irrung. Zu Urkhund gaben wür ihn diesen Brieff, zu München, an dem Dinß-Tag nach Sant Antonis-Tag, in dem siebenzehenden Jahr unsers Reichs, und in dem virdten des Käyserthumbs, anno Domini milleſimo trecenteſimo trigeſimo primo.

VI.

Käysers Ludovici Bavari Diploma, daß, wer ausser der Stadt Lindau Weingarten und Güter bauet, so vormahls dahin versteuert worden, selbiger die gewöhnliche Steuer in die Stadt geben solle, de Anno 1338.

WIr Ludwig von GOttes Gnaden Römischer Kaiser, ze allen Ziten Merer des Reichs, verjehen und tun kund offentlichen an diesem Brief, daß wir wollen, was Gutter usserhalb unserer und des Reiches Stadt ze Lindow gebawn werden, ez seyn Wingarten, oder ander Gut, ald da vor in die Stadt ze Lindow gedient, und gestueret hant, wez dieselben Guter jezund seyn, ald hernach werdent, wolln wir an alle Widerrede, und gebieten ez bi unsern Hulden. daß dieselben Wingarten und Guter dienent mit den Burgern von Lindow, mit ihren gewohnlichen Sturen, an alle Geverde, alß daher. Ze Urkund diß Brieffs, der geben ist ze München, am Donnerstag vor Sant Andreas Tag, nach Christus Geburt, driuzehnhundert Jahr, und in dem achten und dreißigisten Jahr, in dem fünfften und zweintzigsten Jahr unsers Richs, und in dem ainlisten des Kaiserthumbs ꝛc.

VII.

Käysers Ludovici Bavari Diploma, daß die Stadt Lindau in Erbschaffts-Fällen, und was deme anhängig, die Gnad und Recht haben solle, wie die Stadt Ravenspurg, de Anno 1345.

WIr Ludwig von GOttes Gnaden Römischer Kaiser, ze allen Ziten Merer des Richs, bekennen für uns und unser Nachkomen an dem Rich offentlichen mit diesem Brief, daz wir den wisen Leuten, dem Amman, dem Burgemeister, dem Rat, und den Burgern gemeinlichen ze Lindaw, unsern lieben Getreuen, durch der getruen und willigen Dienst willen, die sie uns und dem Rich gethan habent, und noch teglichen tun sullent und mugent, die Genad gethan haben, und tun auch mit diesem Brief daz wir wellen, daz all Lute, sie sein arm oder rich, Man oder Fraun, Herr oder Knecht, Edel oder Unedel, jung oder alt, die jezo in der Stat ze Lindaw sezhaft sind, oder hernach sezhaft werdent, wie die genant sein, die solcher Rechte schuldig sind ze geben, die man nennet Valle und Bau, Huptrecht und Erbschafft, fürbaz ledig und frei sein sullent, und nemen iz iren Erben und Nachkomen dieselben Recht gen allermiglichen, er sei Geistlich oder Werltlich, Edel oder Unedel, gentzlichen ab, von unser Keiserlichen Gewalt, mit diesem Brief, und geben ihn auch alle die Genad und Recht, die unser und des Richs Burger, und Stat ze Ravenspurg an den obgeschriben Vällen, Bäuen, Huptrechten, und Erbschaften habent, sunder haben wir uzgenomen, und behalten unsern lieben dvemutigen der Abbtessine, und den Convent des Gotzhuses ze Lindaw allin iren Recht, die si gen den obgenanten unsern Burgern ze Lindaw habent, wie die genant sein, und wollen nicht, daz in diese Genad dheinen Schaden daran mache noch bringe, in dhein Weiß, und darüber ze einem Urchunde, geben wir in mit unsern Keiserlichen Insigel versigelten diesen Brief, der geben ist ze Nürnberg, am Donerstag nach Sant Veyts-Tag, nach Christus Geburten driuzehen hundert Jahr, darnach in dem fünf und vierzigsten Jahr, in dem ain und dreizzigsten Jar unsers Richs, und in dem achtzehenden des Keiserthums ꝛc.

(L. S.)

IIX.

Königs Caroli IV. Diploma, worinnen er der Stadt Lindau Privilegia confirmiret, auch daß sie vom Reich nicht versetzet und veräussert werden solle, item wegen der Juden, de Anno 1348.

WIr Karle, von GOttes Gnaden, Römischer Kunig, zu allen Ziten Merer des Riches, und Kunig in Behem, verjehen offenlich mit disem Briefe, wan wir die Stat zu Lindawe so geneigig, so undertenig, und auch so gestendig, an uns und an dem heiligen Römischen Riche funden haben, umbe daz haben wir derselben Stat ze Fürderung und ze Gnaden getan, daß wir in nu unde hernach vestigen, newern, unde bestetigen, mit disem Brieffe, all ir Freyheit, Gewonheit unde Recht, unde auch alle ir Brieff, die sy hand, und die sy biß uff den hütigen Tag her haben gebracht, daz bestetten wir in alle fürbas immermer zu halten und zu habende, also daz wir noch niemant ander von unsern wegen, dhain ir Brieve, Recht, Freyheit unde Gewohnheit nicht endern, noch verkern sullen noch wellen, in dhainen Weg, wir haben auch derselben Stat mer zu Gnaden getan, daz wir si durch kein unser, noch deß Richs Not, noch durch kein ander Sache, nicht versezen, verkauffen, noch dhains Wegs verkumbern sollen, und obe daz gen ieman geschehen were, oder noch geschehe, daz solle genzlich abe sin und kaine Krafft haben, wir wellen auch, daz diselbe vorgenannte Stat vor daz Riche, nieman Pfand sy, noch daz si ieman vor uns, noch vor daz Rich nötige oder pfende, und waz uns von dem Riche, von derselben Stat gewonlicher Stüre ergangen sint, und ob in auch von den Juden, die bi in wonende sint, oder wern, von ir Schirmes wegen, dheine Hilfe geschehen were, untze uff diesen hütigen Tag, dez sagen wir siauch genzlichen ledig mit diesem Brieve, wir haben auch der vorgenannten Stat, an disem Brive solche Fürderunge unde Gnade getan, obe in iemant der vorgeschrieben Artickel ainen oder mer ubervarn wolte, oder wer si von disen unsern Gnaden, die wir in an disem Brieve erzeigt haben, dringen oder zertrennen wolte, daz deme diselbe Stat, und die andern Stette alle, den wir auch dise Gnade mit unsern Brieven getan haben, einander sullent und mugen beholffen sein, dez wir in gunnen und erlauben, von unsern Künigelichen Gewalte, und sich dez weren und retten sullen, als verre ir aller Mögent reichet, daran sie weder uns, noch dem Reiche nichts thun, noch verschulden sullent, in dheinē Weg, unde waz dieselbe Stat fürbas mit uns, oder vor uns ire Notdurfft zu werben, und zu reden haben darumbe söllen wir si gnedigliche verhörn; Mit Urkund diz Brieves, der versiegelt ist mit unserm Küniglichen Ingesiegel, der geben ist zu Ulme, nach Christus Geburt, druzehenhundert Jar, und in dem achten und vierzigesten Jare, an dem Sunnen-Tage, vor unserer Frawen-Tage oder Lichtmeß, in dem andern Jare unserer Reiche.

(L. S.)

IX.

Urtheils-Brieff der Stadt Lindau, wider Heinrich Rienolden, de Anno 1395.

WIr der Burgermeister, der Rath und Zunfft-Meister, zu Lindau verjähen von deß Kumbers, Irrung und Gebresten wegen, alz uns in unser Statt von Heinrich Rienoldts wegē uffgeloffen und erstanden ist, der manigfalt ist, von unredtlichem Gewalt, den er in unser Stadt gefüret hat, solle deß nesten zu wissend sin alz sich gefugt, daß man uff die von Straßburg raisen wolte, da thaten wir ein Gesetz in unser Stadt durch gemeines Frieds willen unser aller, daz dahain unser Burger dahin in dieselbigen Raise nicht dienen noch fahren solte, noch in dehainen andern Krieg noch Raise, wa daz wer, ald welcher daz überführe, der solte in fünff Jahren den negsten darnach in unser Stadt nicht kommen, und wann er nach den fünff Jahren in unser Stadt wolte, so solte er vor an unser Stadt richten und geben zehen Pfund Pfennig, zu

rechter Busse. Deß fügte sich/ daz deß ehegenandten Heinrich Rienoldes Sun/ Peter Rienold/ unser Burger-Recht uffgab/ und in die obgenandte Raiß fuhr/ darum er/ nach demselben unserm Gesetz/ fünff Jahr von unserer Stadt gewesen solte sin/ und auch die zehen Pfund Pfenning solte han gegeben/ wann er herein wolte sin kommen. Darnach als der ehegenandt Heinrich Rienold unser Burgermeister ward/ der nahm da denselben sinen Sun/ wider die ehegenandte Gesetz/ wieder in unser Statt/ ohne unser Urlaub/ datz er weder Rath noch Gemeind darumb nie nichz gefraget/ und in dem Jahr/ als er demselben sinen Sun die Statt erlaubt und ihn darinn genommen hat/ so hat derselben sin Sun/ und mit ihm Hanß Hochdorff gewartet/ uf unser Burger Hannsen den Meygern/ Rudolff des Meygers Sun/ und han den laider liebloß gethan/ mit Gewalt/ ohne Recht/ und sind davon entwichen in die Fryung.

Und deß clagt sich der ehegenandt Rudolff Meyger mit heisser Clag/ sie haben ihm seinen Sun ermurdt/ daß sich der nicht wüste vor ihm zu besorgen/ und were daz geschehen usser deß ehegenandten Heinrich Rienolds Huße/ und der mahnet uns und rufft uns darum an um Gericht/ dem verheissen wir do/ daß wir ihm darum gern beholffen wolten sin zum Rechten/ nach der Städte unserer Aidgenossen um den See-Räthen: Und mahneten auch do dieselben Städte/ unsere Aidgenossen darumb zu uns gen Lindau/ und bathen sie um Rathe/ und erkandten uns auch in unser Gemeinde/ und ward ein mehrers/ was uns die Städte unsere Aidgenossen darauf riethen/ daß wir ihnen deß gäntzlich gevolgig wolten sin/ und in dem als wir dieseben Städte unser Aidgenosse zu uns gemant hätten/ und die bi uns zu Lindau waren/ da kamen wir den obgenandten Rudolf den Meyger ahn/ mit grosser Bitt/ daz er uns in der Sach etwas finden/ und erdencken ließ/ ob die Sach zu bessern Dingen bracht möcht werden/ denn sie ietz were und mit grosser Bitt/ da überkamen wir Rudolff den Mayger/ daß er der Sach wolt sin kommen uf gemeine Stadt von deß ehegenandten Heinrich Rienolds/ Peters/ sines Suns/ und Hansen Hochdorff wegen/ wessen sich die Städte darum erkehndten/ daz es dabei belieben solte. Und da sich Rudolf der Mayger deß also begeben hat/ da brachten wir das an Heinrich Rienoldt daz er daz auch gethan hett: der wolt aber das nicht thun. Deß schieden der obgenandten Stätte unserer Aidgenossen Botten davon wieder haim/ deß gebotten wir da den mornend unsern Rath und unser Gemeind/ wieder darum zusammen/ und erkahndten uns/ und ward ein mehrers under uns daz Heinrich Rienoldt der Sach billich kommen solt uf gemeine Städt unsere Aidgenossen/ weß sich die darum erkhandten/ wann er ehegenandt Rudolff der Mayger daz auch thun wolte. Und deß besandten wir ihn do aber für unsern Rath und Gemeinde/ und sagten ihm/ daz daz Rath und Gemeinde sich erkhennt hette/ und ein mehrers were worden/ daz er der Sach kommen solte uf gemeine Städte/ weß sich die darum erkhandten. Do sprach er/ er wolte sich darumb bedencken/ und tratt davon/ und wich in die Fryung. Deß giengen ihm unser Räth und Zunfftmeister nach in die Fryhait/ und gebotten ihms uf den Aide/ und darnach biß an hundert Pfund Pfenning. Er wolte es aber nicht thun/ und ward uns ungehorsam/ und wich uß der Fryung für unser Stadt uß/ damit er dann sinen Aide und sin Ehre und unsers Raths Gebot überfahren und übersehen hat. Und deß wurden wir do zu Rathe/ daz wir die Städte unser Aidgenossen aber darum zu uns mahnen solten/ um Rath und um Hülffe/ und was die riethen von der Sach wegen/ daz wir daz thun/ und deß gevolgig und gehorsam sin solten. Und bey derselben Mahnung/ alz wir wo die Städte unserer Aidgenossen zu dem andernmahl zu uns von der Sachen wegen mahneten/ die schickten auch do darum zu uns/ jegliche Statt ihre Erbare Bottschafft mit vollem Gewalt/ nach deß Bundes Sag/ und diß satzten wir do mit unserm Rath und mit gantzer Gemeind darüber/ und um daz als derselb Heinrich Rienoldt uns ungehorsambt worden ist/ und sinen Aide und sine Ehre/ und unser Gebott überfahren hat/ und von deß obgenannten Schaden/ Kumbers und Gebreßten wegen/ und von mancherhand Brüch und Irrung wegen/ alz er viel und dick in unser Statt gemacht hat/ und auch von der Bruch und Zweyung wegen/ alz von sinen wegen zwischen uns und unsern Aidgenossen/ uffgelauffen und entstanden sind/ dick und viel/ daz uns und denselben unsern Aidgenossen viel und dick groß Irrung/ Schaden und Gebresten gebracht hat; So haben wir uns mit Rath und mit Gemainde darum erkandt/ und nach geneiner Statt Rath/ so haben wir demselben Heinrich Rienoldten unser Statt verbotten/ und darzu die Sieben Stätt/ gemeiniglich unsern Bundsgenossen/ daz er in dero Dham nimmermehr kommen soll. Were aber/ daz er daz also nicht halten wolte/ und hier wandlen wolte/ so sollen und mögen wir und die obgenandte unsere Aidgenossen/ ald jegliche Statt besonders/ nach ihm stellen/ und ihn darzu halten/ daz er dissen Gebott gehorsam werd/ darzu sond auch sin Wib und sin Kind/ die er noch unberhaten hat/ auch usser unser Statt Lindau fahren/ und nimmermehr darin khommen noch nie na zu unser Statt/ in Rund einer Milwegs/ darzu haben wir uns auch erkhandt/ daz wir uns deß ehegenandten Heinrich Rienolds Guth billich underziehen und haimen solten: Und also soll diß Gebott dem ehegenandten Hainrich Rienoldt nimmermehr nachgelassen werden. Und sollen noch mögen wir noch die obgenandten Stätte/ unsere Aidgenossen/ deß nicht Krafft noch Macht haben/ in dhain Wise nimmermehr das nachzulassen/ es wäre dann/ daz es der vorgenanndten sieben Städt unserer Bundsgenossen/ aller Gunst und Wille wäre/ daß sich keine davon zöge. Aber alledieweile sich eine der sieben Stätte davon zieht/ so sollen noch mögen die andern Stätt des kheinen Gewalt nicht haben/ diß Gebott nachzulassen. Es soll auch niemand darnach stellen noch werben/ daz ihm daz Gebott nachgelassen werde/ ohne der sieben Stätte aller Gunst und Willen. Und wäre auch/ daz diz vorgeschrieben Buß iemand äsern wolte/ ald sich freventlich darein legte mit Worten oder mit Wercken/ mit Rhäten oder mit Gethaten/ der soll in derselben Buß und Schulden sin/ alz der ehegenandte Hainrich Rienoldt ist. Und were auch/ daß jemand uns die obgenandte von Lindau ald dehain/ die unser/ ald dehein Stadt oder dehainer Statt Burger under uns den obgenandten sieben Stätten von deß Verbietens wegen/ und von disser Buß wegen bekümmern wollte/ ald daz uns von jemand darum ichz angieng oder angehn wurde/ von wem daz wäre/ oder wie und in welchen Weg daz geschäh/ darum sollen wir alle einander bertathen und beholffen sin/ nach unsers Bundes Sag/ und Ubel und Guthes darum mit einander liden. Und dez alles zu offnem und wahrem Urkundt und stetter vester Sicherheit/ so haben wir vorgenandte von Lindau unser Statt-Insiegel offentlich gehenckt an diesem Brieff/ darzu haben wir die von Costantz/ von Uberlingen/ von Ravensburg/ von St. Gallen/ von Wangen und von Buchhorn/ alz wir jetzt den Bund mit einander halten um den See/ jegliche Statt ihr Insiegel zu deren von Lindau Insiegel offentlich geheneckt an diesem Brieff. Zu offener Vergicht und stetter vester Sicherheit aller vorgenandten Sachen/ der geben ward zu Lindau/ am negsten Freytag nach Oswaldi/ Anno Domini M.CCC.LXXXXV.

X.

Recess und Bericht, so nach gestilltem Aufruhr zu Lindau, von derselben Stadt und den Bunds-Städten Anno 1396. auffgerichtet worden.

Von Heinrich Reinold/ der ein Burger und gewaltiger Mann zu Lindau war; der hatte etwas ohne Willen zu einem/ der hieß Utz-Schreiber/ und jeder zu Zeiten etwan Burgermeister zu Lindau war; Also begab es sich/ daß der gemelt Utz-Schreiber um ein Summa Geld gestrafft/ und ihm die Stadt mit mehrerem Theil des Raths verbotten wurde: da beduncke Utz-Schreibern/ daß ihme darin ungütlich beschehen war/ und bracht solche Geschicht an den Römischen König/ das kam so weit/ daß ein Landgraff von Leuchtenberg/ der dazumahl Land-Vogt in Schwaben war/ so viel dazu that/ daß Utz-Schreiber mit der Statt gesünet/ und wieder in die Statt kam. Als er nun ein Zeitlang darinn war/ da erwöhlte man einen neuen Rath/ und wurde Utz-Schreiber auch zu einem Raths-Mann/ von denjenigen/ so jährlich den Rath setzen/ erwöhlet/ nachdem sie dann im Reich herkommen sind/ wider diesen nun ward der Reinold/ und wolt nicht mehr in den Rath gehen/ man setzte dann Utz-Schreibern wieder ab/ welches aber ein Rath nicht thun wolte. Und da der Reinold sahe/ daß es ein Rath nicht thun/ und nach seinem Willen leben wolte/ da zog er viel deß gemeinen Volcks an sich/ wider einen Rath/ und hielt sich darinn gar ohnbescheidentlich/ war auch dem mehrern Theil deß Raths gantz ungehorsam. In denen Dingen erschlägt sein Sohn/ Peter Rainold/ einen mächtigen Burger/ den man nennet Hanß Meyer/ zu todt in der Stadt/ und bald darauff wieder einen/ ohn all ander Ursach/ dann daß man darauff anders nichts mercken konte/ daß sie deß alten Reinoldts Sach vielleicht nicht gebilliget haben. Und nachdem ein Rath die Sach erkündiget/ sandte derselb nach dem jungen Reinold/ und gebote ihme ein Rath mit Urthel und Recht/ daß er die Statt meiden/ und über das Gebürg ziehen solt/ das er mit Aidschwur zu halten gelobte. Uber das/ und ehe solch sein Buß aus war/ kam er gen Reineck in das Stättlein/ und trug daselbst einen solchen Antrag an/ damit er solche Leuth von der Gemeine an sich zog/ und auch ein Theil seiner angebohrnen Freund/ daß sie ihn mit Gewalt/ wider den mehrern Theil deß Raths/ gen Lindau in die Statt mit Pfeiffen führten/ wiewohl er das verschworen hat. Derselbe Reinold trieb auch zu Lindau/ mit denen/ die er an sich gezogen/ grossen Gewalt und Muthwillen/ und war deß Volcks/ das er an sich gezogen/ so viel/ daß ein Rath nicht mehr gewaltig möcht seyn/ das zu wenden/ und das Ubel zu straffen; Als nun der Burgermeister und Rath solches sahen/ da rufften sie die Stätt/ die dazumal mit ihnen in der Bündnüs waren/ nemblich Costantz/ Uberlingen/ Statt St. Gallen/ Ravensburg/ Wangen und Buchhorn/ daß sie ihnen zu Hülffe kommen/ und einem Rath/ in solchem Gewalt helffen setzen/ damit er dem Pöffel starck genug würde/ und die Ohngehorsamen/ die sich also wider einen Rath geworffen/ wieder gehorsam machen/ und solch Ubel straffen möchte/ nach Gelegenheit der Sachen/ und nachdem ein oder jeder verschuldet hätte. Also sahen die Stätte solches an/ und verliessen mit dem Rath zu Lindau/ daß sie ihnen in kurtzen Tagen Hülff schicken wolten/ und einen Beystand thun/ damit er mächtig genug würde/ solchen Ungehorsam niederzulegen/ und zu demmen/ und solche/ die es verschuldet hätten/ zu straffen/ nach jedes Mißhandlung. Uff solches sandten die Stätt ein jegliche/ etwa viel Volcks dahin gen Lindau. Und da das dem Reinold und seinem Anhang vorkam/ da kehrten sie mit Gewalt zu dem Burgermeister und Räthen/ und wolten die Schlüssel zum Thoren haben/ und giengen auch zu denen/ welchen die Schlüssel vom Burgermeister befohlen waren/ sampt dem Rath/ die entwörten sie ihnen wider deß Bürgermeisters und mehrern Theil deß Raths Willen. Also kamen der vorgemeldten Stätt Volck an der Statt Lindau

Thor/

Thor/ und so nun ein Burgermeister und Rath vernommen/ daß das Volck vorhanden/ wolten sie zu ihnen an das Thor gangen seyn/ und herbey geholffen haben. Da trat derselbe Reinoldt mit seinem Anhang/ gewappnet mit gestürmbten Hauben/ und verfaßten Gewöhren/ als ob sie an den Streit gehen wolten/ auß einem Hauß/ und trieben mit Gewalt den Burgermeister und die Räth wider hinter sich. Doch half ihnen GOtt/ daß sie einen andern Weg zu dem Thor bekommen/ und haueten der Stätt Volck mit Arten auswendig daran/ und der Burgermeister und mehrere Theil des Raths inwendig: Dann der Reinold hatte die Schlüssel. Also wurde das Thor zerhauen und ufgebracht. Und wie es nun der Reinold und sein Anhang innen und gewar wurden/ flohen etliche von hinden aus/ und etliche vornen aus/ und verbargen sich sonst/ und flohen alle von einander. Der Reinold aber und andere lieffen der Freyung zu/ und auf solches hießen die Weisen/ die von jeder Statt dazu geordnet waren/ den Burgermeister und die Räthe niedersetzen/ und ihren Rath zu haben/ als sie dann am Reich herkommen wären/ und nach denen zu senden/ die sich dann in den Sachen verschuldt hätten/ und mit Recht über sie/ und ein jeglichen insonders erkhennen/ nach dem jegliches Missethat war/ darvor wollen sie syn/ und dem Burgermeister und Räthe/ vor unrechtem Gewalt beschirmen: Also thät do auch ein Burgermeister zu Lindau/ und trachteten nach denen sie mochten/ und die/ so Anfänger gewesen der Sachen/ und schickten zu dem Reinold und zu denjenigen/ die bey ihm in der Freyung waren/ ob sie für das Recht kommen wolten. Darauff erkläret sich der Reinoldt/ er wolte gern für den Bürgermeister und Rath zu Lindau/ zu dem Rechten kommen/ und begehrte aus eines Rechten/ gieng auch mit Willen aus der Freyung/ und gutwilliglich vor das Recht. Also war mit Urtheil und Recht ertheilt/ daß man ihm/ den Reinold/ sein Haupt solt abschlagen/ ung acht andern mit ihm/ zu Lindau auff dem Baumgarten; mit Nahmen/ der Brugger/ sein Tochter Mann/ Jacob Gunderscher/ Peter Brewen/ Metzger/ Cuntz Brewen/ Metzger/ dem die Mutter dem Ledergerber/ Hanß Binder und der Kappler den Brodtbecken. Nach ihrer Entrichtung wurden ihre Cörper in den Galtbronnen am Baumgarten zur Schmach geworffen. Und weil der Bomgartner/ so zu den Schneidern/ und der Zahn/ so zu den Rebleuthen diß Jahr Zunfftmeister war/ auch in dieser Sach interessirt waren/ und von hier gewichen/ wurden sie beede zu Costantz gefangen/ und ihnen auch die Häupter abgeschlagen. Deßgleichen geschah des Reinolds Sohn/ der etwan in der Fürsten von Bayern Herrschafft und Gericht war/ dem wurde da auch mit Urtheil und Recht das Haupt abgeschlagen. So wurden auch hernach gemeldte folgender Gestallt gestrafft/ dann sie auch Mitheliffer waren/ über die vier Berg ewiglichen: über den Adler/ über den Veeren/ über den Settner/ und über den Gotthart. Und welcher das nicht hielte/ der ware seines Leibes verfallen/ auch darzu 50. Pfund Pfenning. Nemlich Ulli Möggers/ Hanß Gunderscher Metzger/ Burckhard Bader/ Herli Schneider/ Benedict Schuhmacher/ der Zuger/ der Zutzer/ Haintz Geggeli/ Burckhart Schuhmacher/ Heintz von Gmünd/ Cuntz Möggers/ Caspar Buchelser/ Hanß Jacob Pfaffen zween Söhn/ welche noch in Banden gelegen/ Hartman und Stephan Pfeff/ jeglicher besonder/ um 200. Pfund Pfenning den Stätten verbürget/ die hernach benannten seyn gestrafft über die Thonau 5. Jahr 3. und ein jeglicher umb 10. Pfund Pf. und so sie wieder in die Statt wollen/ welcher das überführt/ der ist seines Lebens verfallen/ und darzu 30. Pfund Pf. die sie den Stätten verbürget hand. Clauß Mogger/ Clauß Mahler/ Hanß Götz/ Sep Spiesler/ Haintz Haider/ Ruop Underkauffer/ Peter Hochseher/ Kellertregel/ Hanß Jung/ Heberling/ Jöckh Kugelin/ Hanß Langensee/ Bentz Gropp/ und Haintz Moggerin. Item/ so sind die nachbenante an Guth gestrafft worden/ Hanß Renner ist um 100. Pfund Pf. gebüst/ und soll sein Vösti Senfftenau den Stätten/ Lindau/ und den Bundsgenossen ein offen Hauß seyn. Der Krumb giebt 13. Pfund Pf. 6. ß. 8. pf. Clauß Zendring auch so viel/ Hanß Brachi 133. Pfund pf. 13. ß. 4. pf. Ulin Hahn 100. Pfund pf. Minzürn 166. Pfund pf. 13. ß. 4. pf. Merck der Pflummer 20. Pfund pf. Hanß Golg 20. Pfund pf. Cuni Judas 66. Pfund 13. ß. 4. pf. Johannes Greif 16. Pfund pf. 13. ß. 4. pf. Lott 13. Pfund pf. 6. ß. 4. pf. Hanß Vetterlin 33. Pfund 6. ß. 8. pf. Haintz Hundli 50. Pfund pf. der Haller 50. Pfund pf. der junge Wolff 16. Pfund 13. ß. 4. pf. Welter diese nachgeschriebene sind verurtheilet zu tödten: Conradt Spießer/ der ältere/ Hanß Trächter/ und Hanß Mohr. Nach dem allen/ da gaben ihnen die gemeine Stätt ein Ordnung verschrieben/ die schwuren sie zu halten/ alhier in der Barfüsser Kirchen/ darnach ist der Stätt Meynung/ und hand gesetzt und geordnet/ wer der ist/ der nun hinanthin vor dem Burgermeister oder den Räthen/ als vor der Gemeind rechten würd: ist/ daß die/ die da rechten/ einen Freunde in den Räthen oder in der Gemeinde sitzen hand/ die zu vierdten Kindern/ oder näher Sipp sind/ daß die alle von dem Rechten gehen/ und bey dem Urtheil und bey dem Rechten nicht sitzen sollen. Und ob das wäre/ daß sich sonst jemand in ein Urtheil oder Recht zu fast legen wolte/ da soll der Burgermeister/ und der Rath bey den Ayden gebunden seyn/ den oder dieselben heissen hinaus zu gehen/ darum daß jedermann ein gleicher Bescheid erfolge. Wir haben auch geordnet/ was solcher Räthen oder vor der Gemein beschicht/ wann da beede Fürsprechen Red und Widerred gethan/ als das der gengen ist/ daß sie dann beid darvon tretten/ und gehen sollen/ biß daß die Urtheil gefället ist. Aber in diesem Satz ausgenommen/ wann ein Amman hie uß nam zum Rechten sitzt/ der das halten solle/ als bißhero gewohnlich gewesen ist. Auch ist gesetzt/ alle Jahr und die Zeit/ als man einen Burgermeister/ einen Amman/ Rath und Zunfftmeister/ und die Eylff setzt/ und ein andern schwöhret/ nach der Stadt Gewohnheit/ und als sie bißher gethan hand/ daß sie da alle Jahr in denselben Ayd nemmen/ und darum schwören sollen/ daß ihrer keiner von niemand keinen Rautschatz/ Müet noch Gaben nicht nemmen noch empfahen sollen/ weder von Herren noch von Städten/ Geistlichen noch Weltlichen/ in kheinen Weg. Darzu sollen sie in denselben Eyd nemmen/ wer der wäre/ der

der von jemand hörte oder vernäme/ der diß Lauff äffern thäte/ die sich auch aufferziehen möchten/ daß die bey denselben Eyden sollen gebunden seyn/ zu melden/ fürzubringen und zu sagen dem Burgermeister und den Räthen/ darum daß das gewendt und vorkommen werde. Item/ und würden sie/ in dem oder in andern Stücken Gebresten gewinnen/ den sie nicht starck genug möchten sin/ so sond sie Gemein-Städte/ wenn die ihn sehen werden/ ohnverzogenlich einlahn/ und bey den Eyden/ mit der Stadt gehorsam und gewärtig sin und stillen/ auch darauff dieselben ihr Stadt Lindau bey dem Reich erhalten/ und von dem Reich nicht entfrembden. Dann von Tümbachs Sach wegen ist der Städte Meynung/ wann sich das kündtlich erfindet/ daß der von Lindau Insiegel bey anderer Stätt Insiegel an dem Procurator hanget/ daß auch sie darumb mit anderer Stadt-Insiegel eins seyn/ bey den obgenden Eyden/ ohne alle Widerrede. Sie sond auch ein Urfehd schwöhren/ die Sach und Verbrechen nimmer äfern/ zu melden/ noch zu rächen/ weder mit Worten noch mit Wercken/ heimlichen noch offentlichen/ in keinen Weg. Wer aber der wäre/ der das überführe/ der soll Leibs und Guts verfallen seyn. Wir haben auch geordnet/ daß nun hinanthin niemand nach keinem Gewalt nicht werben noch stellen solle/ um die Zeit/ als man Burgermeister/ Räthe und Zunfftmeister ändert und setzet/ und solle auch das nicht schaffen gethan werden/ weder von Weibern noch Männern/ heimlich noch offentlich/ in keinen Weg. Wer aber darinn brüchig gefunden würd/ und das kündlich fürkäm/ von welchem das wäre/ der soll zur Poen und zur Buß verfallen seyn 10. Pfund Pf. und soll darzu die Statt ein gantz Jahr meyden. Es ist auch der Stätt Meynung/ daß Reinolds seligen Weib/ noch keines ihrer Kinder nimmermehr in die Stadt hie zu Lindau kommen/ noch darinn seßhafft werden sollen. Darzu sond die Nachbenannten/ der Krum/ Clauß Zendring/ Brachi/ Uhli Hahn/ der Meinzürn/ Märck Pflummer/ alt Heberling/ Hannß Golg/ Küni Judes/ der Greiff/ Loth/ Heinri Vetterli/ Heintz Hundli/ der Haller/ der jung Wolff/ die gestrafft sind an Gut/ und doch hie bleiben/ sollen an keinen Gewalt ewiglichen mehr kommen/ weder Räth noch Zunfftmeister nicht mehr werden. Nach Verlesung dieser Ordnung habend obbemeldte alle geschwohren. So sind diß dero Freund/ die gericht sind/ die hond einer Freundschafft geschwohren/ des Keppelers Freund: Bentz Kepler/ Hanß sein Sohn. Peter Käpeler zu Wangen/ Clauß/ sein Bruder/ und zween Kreidenmann. Der Breuwen Freund: Hannß Benteli/ Ulrich Henni/ und Jos die Breuwen/ Frick Hundli/ Henni/ Butzel/ Simon Metzger und Rüff Käß. Des Diemuters Freund: Zween seine Söhn/ Rüff Metzger und sein Sohn/ und die Metzger zu Wangen/ Hannß Binders Freund: Meen sein Bruder/ Ruff und Heintz Binder/ Rüff Schedler und sein Bruder/ Ulrich Galle/ und die Vettern zu Bregentz. Item/ des Bomgarters Freund: zween seine Söhn/ des Zahns Freund: Conrad und Heintz Zahn/ und der Hoperlin. Des Guderschers Freund: Herr Jacob und Herr Hannß/ Joß und Heintz Guderscher/ Marck Bentz/ Simon und Heintz Küzi. Dieses alles geschah in zweyen Wochen.

XI.

Königs Wenceslai Privilegium, worinn er der Stadt Lindau ihre Privilegia confirmiret und erneuert, ihnen den Bann über das Blut zu richten ertheilet, auch Aechter aufzunehmen verstattet, item wegen des Bürger-Rechts, de Anno 1400.

WIr Wentzlaw von GOtes Gnaden Römischer Kunig, zu allen Zeiten Merer des Reichs, und Kunig zu Beheim, bekennen und tun kunt offenlichen mit disem Brive allen den, die jn sehen oder hören lesen, daß wir von wegen des Burgermeisters, Rathes und Burgern gemeinlichen der Stat zu Lyndau, an dem Bodensee gelegen, unser und des Reichs lieben Getreuen, gebeten sein mit demütigem Fleisse, daß wir jn all und igliche ire Privilegia, Hantfesten und Brive, die jn und irer Stat von unsern Vorfaren an dem Reiche, etwann Römischen Käysern und Kunigen, über jre Rechte, Gnaden, Freyheiten und gute Gewonheit geben und gelihen sind, zu bestetigen, zu verneuen und zu confirmiren, von Römischer Kuniglicher Mächte gnädiglichen geruhten, des haben wir angesehen stete und unverruckte Treue, die wir an den egenanten Burgermeister, Burgern und Stat zu Lyndau gentzlichen erfunden haben, und ouch willige unverdroßne Dinst, als sie unsern Vorfaren an dem Reiche und ouch uns williglichen erzeigt und getan haben, täglichen tun und fürbas tun sollen und mögen in künfftigen Zeiten, und haben darmb mit wolbedachtem Mute, gutem Rathe und rechter Wissen jn alle und igliche ire Privilegia, Brive und Hantfesten, die sie von unsern Vorfaren an dem Reiche, Römischen Käysern und Kunigen, über ire Rechte, Gnaden, Freyheiten und gute Gewonheit erworben, behalten und herbracht haben, als verre und die redlichen darkomen sind, gnädiglichen bestätiget, verneuet und confirmiret, bestäten verneuen und confirmiren jn die in Krafft ditz Brives von Rö-

Römischer Kuniglicher Macht Vollkumenheit, und meynen, setzen und wollen, daß sie in allen iren Puncten, Meynungen, Clausulen und Artickeln, gantz und vollkumen Krafft und Macht haben, und gehalten werden sollen, als ob sie alle von Wort zu Wort hierinne begriffen und geschrieben wären, ouch so haben wir von sundern unsern Kuniglichen Gnaden dem egenanten Burgermeister, Rate, Burgern und der Stat zu Lyndau diese besundere Gnade getan, und tun jn die in Krafft ditz Brives, daß sie über alle schädlich Lute, Mordbrenner, Rauber, Oyep, oder wie die genant sein, die offentlich oder heimlich schädlich Lute sind, die den merern Teyl des Rates der egenanten Stat zu Lyndau noch Leumden düncket und uff ir Eyde sprechen, daß sie irer Stat, Landen und Leuten schädlich Leute sind, umb ire Missetat richten sollen und mögen, nach Urteyl und Ussprechunge des merern Teils des Rates daselbst, daß sie uff ir Eyde darüber sprechen, und sullen ouch die egenanten Burgere gemeinlichen und Stat zu Lyndau, umb sulch Gerichte und Urteil, die wir jn über sulch schädlich Lute von besundern Gnaden gegunnet und erlaubet haben, als vor geschriben stet, gen uns, dem Reiche allen unsern Lantfogten, Amptluten, noch gemeinlichen gen nymand domit getan noch überfaren haben, und des ouch an iren Leiben und Gutern unentgolten seyn, und ewiglichen bleiben, und wenne ouch und wie offt sie einen Amman in derselben Stat zu Lyndau setzen wollen, daß der mit demselben Setzen und Erwelen den Ban über das Blute zu richten von uns und dem Reich haben sulle, und das nicht von neues fürbaß empfahen bedürffen, als offt das zu Schulden komet, an allermänniglichs Widerrede und Hindernüsse. Ouch so haben wir dem egenanten Burgermeister, Rat, Burgern und Stat zu Lyndau dise besundere Gnad und Freyheit getan, und jn gegunt und erlaubet, daß sie alle und igliche Echter, wie man die nennet, die heimlich oder offenbare Echter sind, und von welchen Gerichten oder von welcherley Sachen die in Acht komen und gebracht sind; sie wären jn verkündiget oder nicht, uffnemen, enthalten, husen und hofen, und alle Gemeinschafft mit jn haben mugen, als mit andern Luten, und sollen ouch domit wider uns, das Reiche, noch nymand anders nicht getan noch überfaren haben, und des ouch nicht weder an Leib noch an Gute entgelten, noch ouch doruber boy nymand, mit dheinen Gerichten angereicht, bekumert noch beschweret werden, in dheine Weiß, doch also und nemlichen, daß sie einen jeglichen Kläger, der zu solchen Echtern einen oder mehr ichtes zu sprechen hätte, und Rechtes von jn begerte, eines vollkumen unverzogen Rechten zu jn sullen seyn beholffen, als recht und billich ist, und wann die egenanten Burgere der Stat zu Lyndau von Römischen Käysern und Kunigen, unsern Vorfarn an dem Reiche, also begnadet und gefreyt seyn, daß kein Achte von keinem Land-Gericht noch Gerichte, wo die gelegen oder genant seyn, über sie, noch in dieselb Stat Lyndau gan, noch sie besampt noch besunder berüren sol, als das solche Brive, die sie doruber haben, wol usweisen, dorumb von besundern Gnaden und Römischer Kuniglicher Machte haben wir jn dieselben Gnad und Freyheiten bestettiget und confirmiret, confirmiren und bestettigen jn die in Krafft ditz Brives, und wäre ouch Sache, daß dieselben Burger und Stat zu Lindau, Frau oder Mann, besampt oder besunder über sulch Gnad und Freyheiten yt von ymanden in Acht gebracht oder getan wären oder fürbaß würden, von wem das wäre, das nemen und tun wir ab, von Römischer Kuniglicher Machte und rechter Wissen, und vernichten das in Krafft ditz Brives, an allen und iglichen Puncten und Begreiffungen, wie die darkomen oder gesprochen seyn, oder darkomen oder gesprochen werden. Ouch tun wir den egenanten Burgern und Stat zu Lindau diese besundere Gnad, und meynen, setzen und wollen, wann ein Mann, wer der ist, der nicht Burger zu Lyndau ist, ein ehlich Weib nymet, die Burgerinne zu Lyndau ist, oder ein Burger zu Lyndau ein ehlich Weib nymet, die nicht Burgerinne zu Lyndau ist, daß die beyderseite furbas Burger-Recht doselbst zu Lyndau haben sollen, gleicher Weise, als ander, die allwege Burger doselbst gewesen seyn, und wer die egenanten Burger und Stat an den egenanten Gnaden und Freyheiten besampt oder besunder irrte oder bekränckte, oder frevelich dowider tun würde, oder kein Richter dorüber zu jn richte, der oder die sollen in unser und des Reichs schwere Ungnade, und dorzu ein Pene, funffzig Marck lotiges Goldes, verfallen seyn, die halb in unser Camer, und halb denselben Burgern von Lyndau unläßlich gefallen sollen. Mit Urkund ditz Brives, versigelt mit unser Kuniglichen Majestat Insigel. Geben zu Prage, nach Cristes Geburt, in dem vierzehendenhunderten Jare, an sant Sigmunden Tage, unser Reiche des Behemischen in dem siben und dreyßigisten, und des Römischen in dem vier und zweinzigisten Jaren.

(L. S.)

XII.

XII.

Königs Sigismundi Privilegium, daß die Stadt Lindau vor keine fremde Gerichte gezogen werden solle, auch sie ihre Schuldner auswendig der Stadt pfänden möge, de Anno 1415.

Wir Sigmund von GOttes Gnaden Römischer König, ꝛc. bekennen, daß wir angesehen und gütlich betrachtet haben solche willige, getreue und nütze Dienste, die unsern Vorfahren, Römischen Käysern und Königen, uns und dem Reiche die Bürgermeister, Räthe und Bürger gemeiniglich der Stadt zu Lindau offt und dick gethan haben, täglichen thun und fürbaß thun sollen und mögen, in künfftigen Zeiten, und nemlich die sie uns und dem Reich wider den Hochgebohrnen Friedrichen, Hertzogen zu Oesterreich, ꝛc. als der kürtzlich unser und des Reichs Widerwärtiger und Ungehorsamer gewest ist, mit schweren Kosten und Erbeiten beweist haben, und sonderlichen, wann wir unterrichtet sind, daß sie mit solchen Nöthigkeiten und schweren Schulden beladen sind, daß sie unsere Königliche Gnad wohl bedürffen, und haben darum mit wohlbedachtem Muth, gutem Rath unser und des Reichs Fürsten, Grafen, Edlen und Getreuen denselben von Lindau diese nachbeschriebene Gnade und Freyheit gethan und gegeben, thun und geben ihn die mit rechter Wissen, in Krafft dieses Brieffs, und Römischer Königlicher Macht Vollkommenheit, daß niemand, es sey Weib oder Mann, und in welchen Würden, Adel oder Wesen der oder die seynd, die vorgenannte Bürgermeistere, Rathe und Bürgere der Stadt zu Lindau gemeiniglich noch sonderlich, einen oder mehre, noch ihr oder ihr jegliches, oder des Spitals daselbst eigen Leute, an unser und des Reichs Hoff-Gerichte, das Land-Gericht zu Rothweil oder ander Land-Gerichte oder Gerichte, auswendig der Stadt Lindau, fürbaß mehr laden, ziehen, daran beklagen, Urtheil über sie sprechen solle oder möge, in keine Weiß, sondern wer zu ihn gemeinlich oder sonderlich, oder zu ihren und ihr jegliches, oder des jetzt genanten Spitals eigen Leuten, ichts zu klagen oder zu sprechen hat oder gewinnet, von welchen Sachen das darkommt, daß der oder die das vor dem Ammann und den Richtern daselbst zu Lindau thun, und auch daselbst und nirgend anderswo Rechts pflegen sollen, es wäre dann, daß den Klägern oder Klägerinnen von demselben Ammann und Richtern Rechte gefährlichen verzogen, oder kundlichen oder offentlichen versäumt würde, so erlauben wir solchen Klägern und Klägerinnen, Recht anderswo zu suchen und zu treiben. Wann uns auch die vorgenannten von Lindau fürgegeben haben, daß sie und manche unter ihn an ihren verbriefften Schulden, und auch unleugbaren Gülten unterweiln gehindert werden, und daß ihn solche Schuld verzogen und verhalten werde, und daß sie darumb Gleichs und Rechts nicht bekommen mögen, und des in grosse Schäden und Bekümmernisse fallen, darumb haben wir ihn durch der obbenannten ihrer Dienste, auch demüthigen Bitte willen, und sonderlich, wann uns solch ihre Bitte redlich bedeucht hat, diese besondere Gnad und Freyheit gethan und gegeben, thun und geben ihnen die mit diesem Brieff, wo jemand, wer der oder die seynd, in gemeiniglich oder sonderlich, verbrieffte Schuld oder ohnlaugbar Gülte schuldig ist, und er in seinen Brieffen gegeben, und sich darinne Römischen Käyser und Könige, und aller Gnade, Freyheiten und Hülffe, aller Gerichte und andern verziehen hat, und in solche Schuld wider solche ihre Brieffe verhaltet, daß sie den oder die allenthalben auswendig der Stadt Lindau pfänden, und dieselben Pfand für alle und jegliche Gerichte führen, treiben oder tragen mögen, biß sie damit in die Stadt und Gericht zu Lindau kommen, von allermänniglich ungestraffet und ungehindert. Darzu haben wir ihn alle und jegliche ihre Gnad, Freyheit, Brieffe, Privilegia und gute Gewohnheiten, die sie von uns und den obgenannten unsern-Vorfahren, Römischen Käysern und Königen, erworben und herbracht haben, gnädiglich verneuert und bestätiget, verneuern und bestätigen die ihnen und ihren Nachkommen, Bürgern zu Lindau, in Krafft dieses Brieffes, fürbaß mehr geruhlich, unwiederrufflich und von allermänniglich ungehindert dabey zu bleiben. Und wir gebieten auch darumb allen und jeglichen Fürsten, Geistlichen und Weltlichen, Graffen, Freyen, Rittern, Knechten, Bürgermeistern, Räthen und Gemeinden aller Städte, Märckte und Dörffere, und allen andern unsern und des Reichs Unterthanen und Getreuen, und nemlich unsern und unser vorgenannten Nachkommen, und des Reichs Hoff-Richter, Land-Vögten in Schwaben, dem Land-Richter zu Rothweil, und allen und jeglichen Land-Richtern, Richtern und Urtheilsprechern, die ietzund sind und hernach werden, daß sie die vorgenannten von Lindau, noch ihre und ihrer jeglichen, oder des vorgenannten Spitals eigen Leute, an die vorgenannten unser und des Reichs Hoff-Gerichte, das Land-Gericht zu Rothweil, noch keinerley ander Land-Gerichte oder Gerichte ziehen, laden, für-

treiben, oder deren Urtheil über sie sprechen, in keine Weiß, sondern sie bey den vorgenannten unsern Gnaden und Freyheiten getreulichen handhaben, schützen, schirmen und geruhiglich bleiben lassen, bey unsern und des Reichs Hulden, und bey Verliesung zwantzig Pfund löthigen Goldes, die ein jeglicher, der dawider thut, als offte das beschicht, zu einer rechten Poen verfallen seyn soll, halb in unser und des Reichs Cammer, und halb den vorgenannten von Lindau, unabläßlich zu bezahlen. Darzu sprechen, setzen und entscheiden wir von Römischer Königlicher Macht, daß wir die vorgenannten von Lindau gemeiniglich oder sonderlich, und auch des vorgenannten Spitals eigen Leute, wider die vorgeschrieben unser Gnad und Freyheiten, an den vorgeschriebenen unserm und des Reichs Hoff-Gericht, dem Land-Gericht zu Rothweil, oder andern Land-Gerichten oder Gerichten gethan, beschehen oder geurtheilet würdet, daß das keine Macht noch Krafft haben, und denselben von Lindau und ihren und des ietzigen Spitals eigen Leuten keinen Schaden fügen oder bringen soll noch mag, in keine Weise. Mit Urkund dieses Brieffs, versiegelt mit unser Königlichen Majestät Insiegel. Geben zu Costentz, nach Christi Geburt vierzehenhundert Jahr, und darnach in dem funffzehendisten Jahre, des nechsten Mittwochen nach unsers HErrn Leichnams-Tag, unserer Reiche des Ungarischen in dem neun und zwantzigsten, und des Römischen in dem fünfften Jahren.

XIII.

Königs Sigismundi Diploma vor Marckh Kitzin, wegen des Ampts der Müntz zu Lindau, item einer Vischentze, de Anno 1415.

WIr Sigmund von GOtts Gnaden Römischer König, zu allen Zeiten Mehrer des Reichs, und zu Ungarn, Dalmatien, Croacien, ꝛc. König, bekennen und thun kundt offenbar mit diesem Brieff allen den, die ihn seben oder hören lesen, daß für uns kommen ist Marckhi Kitzin von Lindau, unser und des Reichs lieber Getreuer, und hat uns demüthiglich gebeten, daß wir ihm und seinen rechten Erben das Ampt der Müntz zu Lindau, mit Wicht und mit Wechsel, und mit allen andern Rechten und Zugehörungen, das er Insatz- und Pfands-weise von dem Reiche hat, umb funffzig Marck Silbers, zu bestettigen und zu confirmiren, gnädiglich geruhten, des haben wir angesehen sollich sein demüthige Bitte, und auch willige getreue Dienst, die derselb Marckhi Kitzin uns und dem Reiche thun soll und mag in künfftigen Zeiten, und haben darum mit wohlbedachtem Muthe, gutem Rathe und rechter Wissen dem obgenannten Marckhin Kitzin, und seinen rechten Erben, die obgenannte Müntze, mit Gewichte und Wechsel, und allen andern Zugehörungen, gnädiglich bestettigt und confirmiret, bestettigen und confirmiren ihn die auch von Römischer Königlicher Macht Vollkommenheit, und meynen, setzen und wollen, daß ihm an der vorgenannten Müntze niemand Irrunge noch Hindernisse oder Intrag thun solle, in dhein Weise, sondern sie dabey geruhlich bleiben lassen, von allermänniglich ungehindert. Auch haben wir ihm von sunderlichen Gnaden die Vischentze in dem Wasser, das man nennet die Leublache, das da gat von dem Stege zu Rickhenbach in den See, als vir, und der Pnus, am Feder in den See getragen werden mag, also daß ihm davor bey einem Armbrust-Schusse, mitten in dem See, an dem Haselalland und Fürleich, niemand kein Hindernüsse noch Schaden thun solle, als ihm dieselben Vischentze die Ehrsame N. Aebtißin des Closters zu Lindau, verliehen hat, gnädiglich bestettigt und confirmiret, bestettigen und confirmiren ihn die auch von Römischer Königlicher Macht, in Krafft ditz Brieffs, in aller der Masse, als ihm dieselbe Vischentz von der obgenannten N. Aebtißin verliehen ist, und als sie von uns und dem Reiche zu Lehen rühret. Mit Urkund ditz Brieffs, versiegelt mit unser Königlicher Majestät Insiegel. Geben zu Costentz, nach Christi Geburt vierzehenhundert Jahre, und darnach in dem funffzehenden Jahre, des nechsten Freytags vor Palmarum, unser Reiche des Ungrischen in dem acht und zwaintzigisten, und des Römischen in dem fünfften Jahren.

(L.S.)

XIV.

Diploma, worinn Märckh Kitzi von Lindau der Stadt daselbst das Amt der Müntz mit Gewicht und mit Wechsel, und mit allen andern Rechten und Zugehörungen verkauffet, de Anno 1417.

ICh Märck Kizi von Lindau, vergich offentlich für mich und für mein Erben, und thun kund allermänniglich mit diesem Brieff, als ich das Ampt der Müntz ze Lindau mit Gewicht und mit Wechsel, und mit allen andern Rechten und Zugehörungen, in Pfandts-weise inhon, als das mein Satz ist von dem Reiche, umb funffzig Marckh Silbers, also hon ich nun mit guter williger Vorbetrachtung und mit wohlbedachtem Sinne und Muth das obgenannt Ampt der Müntz ze Lindau, mit Gewicht und mit Wechsel, und mit allen Rechten und Zugehörungen, und sonder all mein Ansprach und Recht, als ich das ingehabt hon, und als mir das der Allerdurchleuchtigest, Hochgebohrn Fürst und Herr, Herr Sigmund, Römischer König, zu allen Zeiten Mehrer des Reichs, mein gnädigister Herr, bestätt und confirmiret hat, recht und redlich verkaufft und zu kauffent gegeben den Ehrsamen, Weisen, dem Bürgermeister und dem Rathe, und den Bürgern gemeiniglich der Stadt ze Lindau, und allen ihren Nachkommen, ains stetten, ungefehrlichen und ewigen Kauffs, umb achtzig guetter Reinischer Guldin guet an Gold, und volle Schwere an Gewicht, die sie mir darumb also baar gegeben und bezahlt hand, und die auch alle an meinen gueten Nutz kommen sind, und also hon ich mich verzigen, und verzeig mich und mein Erben mit diesem Brieff an dem obgenannten Ampt der Müntz ze Lindau, mit dem Gewicht und Wechsel, und mit allen andern Rechten und Zugehörungen, geen den Bürgern und der Stadt ze Lindau, und geen allen ihren Nachkommen, aller Eigenschafft und Lehenschafft, und aller Gewaltsame, aller Forderung und Ansprach, und alles Rechten, geistlichs und weltlichs Rechts und Gerichts, und mit Nahmen alles unsers Rechten, desselben Ampts, und auch der Losung, als es stat und ist, auch der vorgeschrieben Kauff geschehen und vollführt, mit allen den Worten, Wercken und Gethaten, so von Recht und von Gewohnheit darzu gehört und nothdürfftig was, und deß alles ze offen und wahren Uhrkundt, und steter unwandelbahrer Sicherheit, so hon ich obgenannter Märckh Kitzi mein eigen Insiegel, für mich und für mein Erben, offentlich gehenckt an diesen Brieff, dazu hon ihn fleißig erbeten den frommen bescheiden Ulrichen Burgi, daß der sein Insiegel zu meinem Insiegel, zu einer Gezeugnüß und Vestung dieser obgeschriebnen Sach, auch offentlich gehenckt hat an diesen Brieff, doch ihm selbs ohne Schaden, der geben ward an unsers HErrn Uffahrts-Tag, nach Christi Geburt vierzehenhundert Jahr, darnach in dem siebenzehenden Jahr.

(L.S.)

XV.

Königs Friderici III. Privilegium vor die Stadt Lindau, daß sie weder vor des Reichs Hof- noch andern Gerichten, sondern entweder vor dem Rath zu Costantz, Uberlingen, Ravenspurg oder sanct Gallen belanget werden solle, auch sie heimliche und offenbare Aechter aufnehmen möge, de Anno 1442.

WIr Friedrich von GOttes Gnaden Römischer Künig, zu allen Zeiten Mehrer des Reichs, Hertzog zu Oesterreich, zu Steir, zu Kerndten und zu Crain, Herr auff der Windischen Marck und zu Portenau, Graf zu Habspurg, zu Tyrol, zu Pfierdt und zu Kyburg, Marggraff zu Burgau, und Landgraf in Elsaß, bekennen und thun kund offenbar mit diesem Brieffe allen den, die ihn seben oder hören lesen, daß wir angesehen und gütlich betracht haben solich willige, getreue und nutze Dienste, die unsern Vorfahren, Römischen Käysern und Künigen, uns und dem Rich die Bürgermeister, Räthe und Bürger gemeinlich der Stadt Lindau offt und dicke gethan haben, täglichen thun und fürbaßer thun sollen und mögen in künfftigen Zeiten, und haben darumb mit wolbedachtem Muth, gutem Rathe unserer und des Reichs Fürsten, Grafen, Edlen und Getruen, denselben von Lindau diese nachgeschrieben Gnad gethan und gegeben, thun und geben ihn die mit rechter Wissen, in Krafft ditz Brieffes, von Römischer Küniglicher Macht Vollkommenheit, daß niemand, es sey Weib oder Mann, und in welchen Würden, Adel oder Wesen der oder die sin, die vorgenannten Bürgermeister, Räthe und Bürger der Stadt Lindau gemeinlich noch sunderlich, einen oder mehr, noch ihre und ihr jeglichs, oder Spitals daselbst eigen Lute, an unser und des Reichs Hof-Gerichte, das Land-Gericht zu Rotwile, oder andere Land-Gerichte oder Gerichte uswendig der Stadt Lindau fürbaß mehr laden, ziehen, daran beklagen, oder über sie Urtheil sprechen solle oder möge, in dhein Weiß; sundern wer zu gemeiner Stadt zu Lindau ichts zu beklagen oder zu sprechen hat oder gewinnet, von welchen Sachen das darkommet, datz der oder die das vor unsern getruen Burgermeister und Rathe der nachgeschrieben Städte, mit Nahmen Costentz, Uberlingen, Ravenspurg, oder sant Gallen, an welchen vorgeschrieben Enden das den obgenannten von Lindau allerfuglichist und ebner sin will, thun, und auch an derselben Ende ei-

nem, an welchem sie wollen, und nyndert anderswo, Rechts pflegen sollen, es wär denn, daz den Klägern oder Klägerin von denselben Burgermeistern und Richtern Rechte gefährlichen verzogen, oder kündlichen und offentlichen versetzt wurde, so erlauben wir solichen Klägern und Klägerin, Recht anderswo zu suchen und zu tryben, und sust nicht. Wer aber zu dheinem derselben von Lindau Burger oder Burgerin, oder zu jren, und jr ieglichs, oder des ietzt genanten Spitals eigen Lüten, gemeinlich oder sunderlich, ichts zu beklagen oder zu sprechen hat oder gewinnet, von welchen Sachen das darkomet, daz der oder die das vor dem Amman und den Richtern daselbst zu Lindau thun, und auch daselbst und nyndert anderswo Recht pflegen sullen, es wär denn, daz den Klägern oder Klägerin von denselben Amman und Richtern auch Rechte gefährlichen verzogen oder kundlichen und offentlich versetzt würde, so erlauben wir solichen Klägern und Klägerin, auch Recht anderswo zu suchen und zu tryben, und sust nicht. Auch so haben wir den egenannten Burgermeistern, Rathe, Burgern und Stadt zu Lindau diese besonder Gnad und Freyheit gethan, und jn gegünnet und erlaubet, daß sie all und ieglich Aechter, wie man die nennet, die heimlich oder offenbar Aechter, und von welichen Gerichten, oder von welicherley Sachen die in die Acht kommen und gebracht sind, sie wären jn verkündet oder nicht, uffnemen, enthalten, husen und hofen, und alle Gemeinschafft mit jn haben mugen, als mit andern Luten, und sollen auch damit wider uns, das Reich, noch niemand anders gethan noch überfahren haben, und deß auch nicht, weder an Lib noch an Gut entgelten, noch auch darüber von niemand mit dheinen Gerichten gereicht, bekümmert noch beschwert werden, in dhein Weiß. Doch also vornemlichen, daz sy einem ieglichen Kläger, der zu solichen Aechtern, einem oder mehr, ichts zu sprechen hätte, und Rechts von jn begehrte, eines vollkommen unverzogen Rechten zu jn sollen seyn beholffen, als recht und billich ist, und wann auch die egenannten Burgere der Stadt Lindau von Römischen Käysern und Kunigen, unsern Vorfahren an dem Rich, also begnadet und gefreyet sin, daz dhein Achte von dheinem Land-Gericht noch Gerichte, wo die gelegen oder genannt sin, über sy, noch in dieselb Stadt Lindau gan, noch sy besambt noch besunder berühren sulle, als das soliche Brieve, die sy darüber haben, wohl usweisen. Darumb von besundern Gnaden und Römischer Kuniglicher Macht haben wir jn diese vorgeschrieben Gnade und Freyheit bestettiget und confirmiret, confirmiren und bestettigen jn die, in Krafft diz Briefs. Und wäre auch Sach, daz jemands dieselben Burger und Stadt zu Lindau, Frauen oder Mann, besambt oder sunder, an den egenanten Gnaden und Freyheiten irrte oder bekränckte, oder frevelichen darwider thun würde, oder dhein ander Richter darüber zu jn richte, der oder die sollen in unser und des Richs schwere Ungnaden, und darzu ein Poene, funffzig Marck löthiges Goldes, verfallen sin, die halb in unser Cammer, und halb denselben von Lindau unläßlich gefallen sollen. Mit Urkund dis Briefs, versiegelt mit unserer Kuniglichen Majestat anhangendem Insiegel. Geben zu Veltkirch, nach Christi Geburte vierzehenhundert und im zwey und viertzigisten Jahr, am sant Niclas-Tag, unsers Reichs im dritten Jahre.

XVI.

Königs Friderici III. Privilegium vor die Stadt Lindau, wegen der schädlichen Leute, de Anno 1447.

WIr Friedrich von GOttes Gnaden Römischer König, allzeit ein Mehrer des Reichs, thun kund und verjähen an diesem Brieff allen denen, die ihn ansehend, lesend oder hörend lesen, daß für uns kommen ist, und zu wissen gethan, daß die Ehrsame Bürger zu Lindau von Alters eine Gewohnheit an uns herbracht haben: so welche schädliche Leut, Mann oder Weib, in ihr Gerichte können gebunden oder gefangen, oder von Schulden in ihr Gericht geantwortet werden, daß demselben Mann oder Weib niemand übel kommen möchte noch solte, wann mit dem Binuffe, den sie von alter Gewohnheit her haben behalten; wann wir nun uns des verstanden, daß täglicher Gebrest und Schade, und Krieglichii hievon kommen möchten; so haben wir eine besonder Gnade gethan, und wollen, so welche schädlich Mann oder Weib zu Lindau in das Gericht kämen, bey denen die wahre Schuld und der Recht-Schub nicht funden werde, denselben Menschen soll ein jeglich Mann Gewalt haben zu überkommen, da mit sechs erbarer Mannen Eyde den zu geloben sie, und soll dann der Kläger den siebenden Eyd selbst thun, und darumb das alles, daß und hievor geschrieben ist an diesem Brieff, wahr, stett bleibe und unzerbrochen alle die Zeit, und wir uns besseres Rechts nicht verstanden. Zu einem wahren Urkund so geben wir diesen Brieff gefestiget mit unserm Insiegel. Der Brieff ward geschrieben und geben zu Kempten, da man zahlte von GOttes Geburt vierzehenhundert Jahr und in dem sieben und viertzigsten Jahr, an sanct Georgen-Tag, in dem siebenden Jahre unsers Reichs.

XVII.

Königs Friderici III. Privilegium vor die Stadt Lindau, daß sie mit rothem Wachs siegeln, auch einen Trommeter mit der Stadt Lindau Panier und Wapen an derselben Trommeten haben möge, de Anno 1452.

WIr Friderich von GOttes Gnaden Römischer Käyser, zu allen Zeiten Mehrer des Reichs, Hertzog zu Oesterreich, zu Steyr, zu Kernten und zu Crain, Herr auff der Windischen Marck und zu Portenau, Grave zu Habspurg, zu Tyrol, zu Pfyrt und zu Kyburg, Marggrave zu Burgau, und Landgrave in Elsaß, bekennen und thun kund offenbar mit diesem Brief allen den, die ihn sehen oder hören lesen, wiewohl wir von der Hohe unser Käyserlichen Würdigkeit, und von angebohrner Güte allen unsern und des heiligen Römischen Reichs Unterthanen und Getreuen geneigt seyn, jedoch so seyn wir insonderheit und mehr geneigt, die mit sondern unsern Käyserlichen Gnaden zu ehren und zu begaben, die sich gegen löblicher Gedächtniß unsern Vorfahrn, Römischen Käysern und Künigen, auch uns und dem heiligen Römischen Reich mit ihren nützlichen und getreuen Diensten ie und ie gehorsam und für andern willig erzeigt haben, deß haben wir angesehen solche stete, treue, gehorsam und nutzlich Dienste, die unser und des Reichs lieben Getreuen, Burgermeister, Rathe und die Stadt zu Lindau uns und dem heiligen Reich offt und dick williglich und auch besonder in unserm Zug gegen Rome, unser Käyserlich Crone zu empfahen, nützlich und gezierlich) gethan und beweist haben, und haben darumb mit wohlbedachtem Muthe, gutem Rathe und rechter Wissen, dem vorgenannten Burgermeister, Rathe und der Stadt Lindau, und ihren Nachkommen daselbst, diese nachgeschrieben Gnad gethan und Freyheit gegeben, thun und geben ihn die auch von Römischer Käyserlicher Macht Vollkommenheit, und von besondern unsern Käyserlichen Gnaden, in Krafft diß Briefs, daß fürbaßhin sie, ihre Stadt, und all ihr Nachkommen, Burgermeister und Rathe zu Lindau, alle und jegliche Briefe, wie die unter derselben Stadt Lindau Insiegeln oder Secreten ausgegeben werden, gegen allermänniglich mit rothem Wachs besiegeln und secretiren sollen und mögen, als offt es zu Schulden kommt, und daz dieselben von Lindau empfinden sich von unser Käyserlichen Majestät mehr geehret zu seyn, so haben wir denselben von Lindau gegönnet und erlaubt, gönnen und erlauben ihn auch, von ehegemeldter unser Käyserlicher Macht, in Krafft diß Briefs, daß sie auch hinfür einen Trommeter, mit der Stadt Lindau Panier und Wappen an derselben Trommeten haben, und der in allen und jeglichen ihrer und der Stadt Lindau Sachen und Geschäfften, zu Schimpff und zu Ernste an allen Enden auch gebrauchen sollen und mögen, von allermänniglich gantz ungehindert. Und wir gebieten darumb allen und jeglichen Fürsten, Geistlichen und Weltlichen, Graffen, Freyen, Herren, Rittern, Knechten, Schultheissen, Burgermeistern, Räthen und Gemeinden, und sust allen andern unsern und des Reichs Unterthanen und Getreuen, von Römischer Käyserlicher Macht, ernstlich und vestiglich mit diesem Brieff, daz sie die vorgenannten von Lindau, und ihre Nachkommen, an diesen obgeschrieben unsern Begnadungen, und den benannten ihren Freyheiten, nicht hindern noch irren, noch deß jemands zu thun gestatten, in dhein Weise, sondern sie dabey bleiben, und der an allen Enden geruhlich gebrauchen und geniessen lassen, als lieb einem jeglichen sey, unser und des Reichs schwere Ungnad zu vermeiden. Mit Urkund diß Briefs, versiegelt mit unser Käyserlichen Majestat anhangendem Insiegel. Geben zu der Neuenstatt, am sant Bartholomäus-Tage, des heiligen zwölff Boten, nach Christi Geburte vierzehenhundert und in dem zwey und funffzigisten, unsers Reichs im dreyzehenden, und des Käyserthumbs im ersten Jahren.

(L. S.)

Ad Mandatum Domini Imperatoris

Ulricus Walz.

XIIX.

Käysers Friderici III. Privilegium, **welches er der Stadt Lindau, als Käyser, sie vor keine fremde Gerichte zu ziehen, auch daß selbige Aechter auffnehmen mögen, gegeben,** de Anno 1452.

WIr Friderich von GOttes Gnaden Römischer Käyser, zu allen Zeiten Mehrer des Reichs, Hertzog zu Oesterreich, zu Steyr, zu Kernten und zu Crain, Herr auff der Windischen Marck und zu Portenau, Grave zu Habspurg zu Tyrol, zu Pfyrt und zu Kyburg, Marggrave zu Burgau, und Landgrave in Elsaß, bekennen und thun kund offenbar mit diesem Brief allen den, die ihn sehen oder hören lesen, daß wir angesehen und gütlich betracht haben solich willig, getreue und nutze Dienste, die unsern Vorfaren, Römischen Käysern und Kunigen, uns und dem Reiche die Burgermeister, Rathe und Burger gemeinlich der Stadt Lindau offt und dicke gethan haben, täglichen thun und fürbas thun sollen und mögen in künfftigen Zeiten, und haben darumb mit wohlbedachtem Muthe, gutem Rathe unser und des Reichs Fürsten, Graven, Edeln und Getreuen, denselben von Lindau diese nachgeschrieben Gnade und Freyheite, damit wir sy vormals, als wir dannoch Römischer Kunig waren, begnadet und gefrepet haben, als Römischer Käyser confirmiret, bestettiget, und von neues gnädiglich haben gegeben, also daß nymand, es sey Weibe oder Mann, und in welchen Würden, Adel oder Wesen der oder die seyn, die vorgenanten, Burgermeister, Rathe und Burger der Stadt Lindau, gemeinlich noch sonderlich, einen oder mehre, noch jre, noch ir ieglichs oder Spitals doselbs, eigen Lüte, an unser und des Reichs Hof-Gericht, das Land-Gericht zu Rottwile, oder andere Land-Gerichte oder Gerichte, auswendig der Stadt Lindau, fürbas mehr laden, ziehen, daran beklagen, oder über sy Urtheil sprechen solle oder möge, in dhein Weise; sondern wer zu gemeiner Stadt zu Lindau ichts zu beklagen oder zu sprechen hat oder gewinnet, von welchen Sachen das darkömet, datz der oder die das vor unsern Getreuen, Burgermeister und Rathe der nachgeschrieben Städte, mit Namen Costentz Uberlingen, Ravenspurg, oder sant Gallen, an welchen vorgeschrieben Enden das den obgenannten von Lindau allerfuglich ist, und ebener seyn will, thun, und auch an derselben Ende einem, an welchem sy wollen, und nyndert anderswo, Rechts pflegen solle, es wäre dann, datz den Klägern oder Klägerin von denselben Burgermeistern und Richtern Recht gefährlichen verzogen, oder kündlichen und offentlichen versagt wurde, so erlauben wir solchen Klägern und Klägerin Recht anderswo zu suchen und zu treiben, und sust nicht. Wer aber zu dheinem derselben von Lindau Burger oder Burgerin, oder zu jren, und jr ieglichs, oder des jetztgenanten Spitals eigen Luten, gemeinlich oder sonderlich, ichtz zu klagen oder zu sprechen hat oder gewinnet, von welchen Sachen das darkumet, datz der oder die das vor dem Amman und den Richtern doselbs zu Lindau thun, und auch doselbs und nyndert anderswo, Rechts pflegen sollen, es wäre denne, datz den Klägern oder Klägerin, von denselben Amman und Richtern, auch Recht gefährlichen verzogen oder kuntlich und offentlich versetzt, oder sust im Rechte beschwert würde, so erlauben wir solchen Klägern und Klägerin, auch Recht anderswo zu suchen und zu treiben, und sust nicht. Auch so haben wir den egenanten Burgermeistern, Rathe, Burgern und Stadt zu Lindau, diese besonder Gnade und Freyheit gethan, und jn gegönnet und erlaubet, daß sy alle und ieglich Aechter, wie man die nennet, die heimlich oder offenbar Aechter, und von welchlichen Gerichten, oder von welcherley Sachen die in die Achte komen oder gepracht sind, sy wären jn verkundet oder nicht, auffnemen, enthalten, hausen und hofen, und alle Gemeinschafft mit jn haben mugen, als mit andern Leuten, und sollen auch damit wider uns, das Reich, noch niemand anders gethan noch überfaren haben, und deß auch nicht, weder am Leibe, noch am Gut, entgelten, noch auch darüber von niemand mit dheinen Gerichten gerechtet, bekumert noch beschwert werden, in dhein Weise. Doch also vernemlichen, datz sy einem ieglichen Kläger, der zu solchen Aechtern, einem oder mehre, ichts zu sprechen hätte, und Rechts von jn begehrte, eines vollkommen unverzogen Rechten zu jn sollen seyn beholffen, als recht und billich ist, und wan auch die egenanten Burgere der Stadt Lindau von Römischen Käysern und Kunigen, unsern Vorfaren an dem Reiche, also begnadet und gefreyet seyn, datz dhein Achte von dheinem Land-Gerichte noch Gerichte, wo die gelegen oder genant seyn, über sy, noch in dieselbe Stadt Lindau gan, noch sy besampt noch besonder berühren solle, als das solch Brieve, die sy darüber haben, wol ausweisen. Darumb von besondern Gnaden und Römischer Käyserlicher Macht haben wir jn diß vorgeschrieben Gnade und Freyheit bestettiget und confirmiret, confirmiren und bestettigen jn die, in Krafft diß Briefs. Und wäre auch Sach, datz jemands dieselben Burgere und Stadt zu Lindau, Frauen oder Mann, besamt oder sonder, an den egenanten Gnaden und Freyheiten irrete oder bekränckte, oder freventlich darwider thun würde, oder dhein ander Richter darüber zu jn richtete, der oder die sollen in unser und des Reichs schwere Ungnade, und darzu ein Poene, funffzig Marck löthiges Goldes, verfallen seyn, die halbe in unser Cammer, und halbe denselben von Lindau unläßlich gefallen sollen. Mit Urkund diß Briefs, versiegelt mit unser Käyserl. Majestat anhangendem Insiegel. Geben zu der Neuenstatt, nach Christi Geburte vierzehenhundert, und in dem zwey und funffzigisten Jahre, am Sambstag nach sant Bartholomäus-Tag, des heiligen zwölff Boten, unsers Reichs im dreyzehenden, und des Käyserthumbs in dem ersten Jahren.

(L.S.)

Ad mandatum Domini Imperatoris

Ulricus Waltz.

XIX.

Königs Maximiliani I. Confirmation **des vorherstehenden** Privilegii **vor die Stadt Lindau,** de Anno 1494.

WIr Maximilian von GOttes Gnaden Römischer Kunig, zu allen Zeiten Merer des Reichs, zu Hungern, Dalmatien, Croacien Kunig, Ertz-Hertzog zu Oesterreich, Hertzog zu Burgundi, zu Loterich, zu Brabant, zu Limburg, zu Lutzemburg und zu Geldern, Graffe zu Flandern, zu Habspurg, zu Tyrol, zu Pfierdt, zu Kyburg, zu Arthois und zu Burgundi, Pfaltzgraffe zu Hennigau, zu Holland, zu Seeland, zu Namur und zu Zutphen, Marggraffe des heiligen Römischen Reichs und zu Burgau, Landgraffe im Elsaß, Herr zu Frießland, auff der Windischen Marck, zu Portenau, zu Salins und zu Mecheln ꝛc. bekennen offentlich mit diesem Brieff und thun kunt allermänniglich, datz uns unser und des Reichs lieben Getreuen, Burgermeister und Rathe der Stadt Lindau, durch ihr erbare Botschafft haben fürbracht, wie weyland Käyser Friderich der Dritt, unser lieber Herr und Vater, löblicher Gedächtnüß, in Kuniglichen Würden, sie, gemeine Stadt und ihr Zugehörung, Leut und Güter, mit etlichen Gnaden und Freyheiten begabt und fürsehen, und ihnen die nachmahls in Käyserlichen Würden confirmirt und bestetet, Inhalt eines Briefs, von seiner Majestat darumb ausgegangen, und uns fürbracht, von Wort zu Wort also lautend:

(Siehe oben sub Num. XIIX.)

Und uns darauff demütiglichen angeruffen und gebeten, daß wir jnen solich Gnad, Freyheit und Brieff, in allen jren Inhaltungen und Begreiffungen, zu erneuen, zu confirmiren und zu bestetten, gnädiglichen geruhten, des haben wir angesehen solich jr demütig zimlich Bete, auch die annehmen und getreuen Dienst, so sie unsern Vorfarn am Reiche gethan haben, und sich uns und dem heiligen Reiche hinfür zu thun willig erbieten, und darumb mit wolbedachtem Muth und gutem Rathe, demselben Burgermeister und Rathe zu Lindau, und jren Nachkommen, die obberührten Gnad, Freyheit und Brieff in allen und jeden jren Inhaltungen, Meynungen und Begreiffungen gnädiglichen erneut, confirmirt und bestett, erneuen, confirmiren und bestetten die auch von Römischer Kuniglicher Macht wissentlich, in Krafft diß Briefs, und meynen, setzen und wollen, daß sie, jr Nachkommen, und jr zugehörig Leut und Güter dabey bleiben, und sich der nach jrer Inhalt gebrauchen und geniessen sullen und mügen, von allermänniglich unverhindert. Und gebieten darauff allen und jeglichen Fürsten, Geistlichen und Weltlichen, Prälaten, Graffen, Freyen, Herren, Rittern, Knechten, Hauptleuten, Vitzthumben, Vögten, Pflegern, Verwesern, Land-Richtern, Schöpffen, Burgermeistern, Räthen, Burgern, Gemeinden, und sunst allen andern unsern und des heiligen Reichs Unterthanen und Getreuen, in was Würden, States und Wesens die seyn, von obbestimmter Römischer Kuniglicher Macht ernstlich, und wollen, daß sie die obgemelten von Lindau, jr Nachkomen und die Iren bey den vorberürten Gnaden, Freyheiten, Rechten und Briefen bleiben, und sie der, wie vorsteet, gebrauchen und geniessen lassen, und hiewider nit thun, noch jemand andern zu thun gestatten, in kein Weise, als lieb einem jeglichen sey, unser und des Reichs Ungnad und Straffe, und die Poene, in den obberürten unsers Herrn und Vaters Brieff begriffen, zu vermeiden, daran thun sie unser ernstlich Meynung. Mit Urkund diß Briefs, besiegelt mit unserm Kuniglichen anhangenden Insiegel. Geben zu Kempten, am vierzehenden Tag des Monats May, nach Christi Geburte vierzehenhundert und im vier und neuntzigisten, unser Reiche des Römischen im neundten, und des Hungerischen im fünfften Jahren.

(L.S.)

Ad Mandatum Domini Regis in Consilio

Conrad Stürtzel von Buchen, Doct. und Ritter, Cantzler.

XX.

Königs Maximiliani I. Brieff an die Stadt Lindau, wegen einiger Höfe, so sie von dem Reich pfandweiß innehaben, de Anno 1500.

MAximilian von GOttes Gnaden Römischer König, ꝛc. Lieben Getreuen, als wir vormahls unserm getreuen lieben Hannsen von Künsegk, unserm Rath und Vogt zu Feldkirch, aus sondern Gnaden, um seines getreuen Verdienens willen, gegönnet haben etlich Höff, so ihr von uns und dem H. Reich pfandweiß inhabt, von euch zu lösen, bericht uns ietz derselb Hannß von Künsegk, wie ihr zu beyder Seit aller Irrung und Spän, so sich zwischen uhr enthalten, vertragen wurden, in der Gestalt, wann wir euch verschrieben, dieselben Höff niemands, dann zu unsern Handen zu lösen, zu gestatten, dieweil nun unser Brauch und Gewohnheit nicht ist, ichts, so dem H. Reich zugehört, dermassen zu verschreiben oder hinzugeben, begehren wir an euch mit Fleiß, ihr wöllet euch nichts desto minder mit dem gemeldten Hannsen von Künsegk, der berührten Irrung halb, nach ziemlichen Dingen gütlichen vertragen, und so das beschehen ist, so wollen wir zulassen, daß die genannten Höff euch bleiben, und hinfüro niemands rechtlich gestatten, die von euch zu lösen, und ob wir in Vergeßlichkeit desselben etwas nachmahls darwider ausgehen liessen, sollet ihr uns mit unserm Brieff ersuchen, so wollen wir uns allweg gnädiglich und gebührlich gegen euch halten. Geben zu Augspurg, am Mittwochen nach dem Sonntag Quasimodogeniti, Anno 1500. unser Reiche des Römischen im funffzehenden, und des Hungarischen im aindlefften Jahren.

Ad mandatum Domini Regis.

Unsern und des Reichs lieben Getreuen, Bürgermeister und Rath der Stadt Lindau.

XXI.

Käysers Maximiliani I. Privilegium de non appellando, vor die Stadt Lindau, de Anno 1512.

WIr Maximilian von GOttes Gnaden, erwehlter Römischer Käyser, zu allen Zeiten Mehrer des Reichs, in Germanien, zu Hungarn, Dalmatien, Croatien ꝛc. König, Ertz-Hertzog zu Oesterreich, Hertzog zu Burgundi, zu Brabant, und Pfaltzgrafe ꝛc. bekennen offentlich mit diesem Brieff, und thun kund allermänniglich, daß uns unser und des Reichs lieben Getreuen, Burgermeister und Rath der Stadt Lindau, durch jr erbar Botschafft haben fürbringen lassen, wiewohl sie einem jeden, der das Recht bey jn und an jren Gerichten in der Stadt Lindau suchte, fürderlich und gebürlich Recht ergehen lassen, und wissentlich in dem Rechten niemand beschwerten, so würden doch zu Zeiten von jn und jren Gerichten, aus keiner Nothdurfft, sondern zu gefährlichen Verzug und Ausflucht, und um klein gering Sachen, muthwillig und unnothdürfftig Appellation an uns gethan, und dardurch sie und jr Bürger in unbillich Schaden und Verderben geführet, und uns darauff demütiglich anruffen und bitten lassen, sie hierinne gnädiglich zu fürsehen, des haben wir angesehen solch jr demütig ziemlich Bete, auch die annehmen, getreuen und nützlichen Dienst, so sie uns und dem heiligen Reiche gethan haben, und hinfür in künfftig Zeit wohl thun mögen und sollen, und darumb mit wolbedachtem Muth, gutem Rath und rechter Wissen denselben von Lindau diese besonder Gnad gethan und Freyheit gegeben, thun und geben jn die auch von Römischer Käyserlicher Macht Vollkommenheit, wissentlich in Krafft ditz Brieffs, also daß nun hinfür, in ewig Zeit, von einem ieglichen unterredlichen und endlichen Urtheil, so durch sie in dem Rath oder an jrem Stadt-Gericht zu Lindau gesprochen, und nit über dreyßig Guldin Rheinisch Schuld-Geld oder Werth berühren und antreffen würde, durch jemand, in was Würden, Stats oder Wesens der oder die wäre, weder an uns, unser Nachkommen am Reiche, unser Käyserlich Cammer-Gericht, noch jemand anderen nit geweigert, gedingt, geappellirt noch supplicirt werden soll noch müge, in kein Weise, sondern dieselben Urtheil gantz kräfftig und mächtig seyn, stet bleiben, gehalten, vollstreckt und vollzogen werden sollen, und die genannten von Lindau darauff für und für im Rechten, als sich gebürt, vollfahren und procediren mügen, von allermänniglich unverhindert, und ob darüber von einiger solcher Urtheil, so also nit über dreyßig Guldin Rheinisch antreffe, an uns, unser Nachkommen am Reiche, unser Käyserlich Cammer-Gericht, oder jemands andern, durch jemand zu appelliren unterstanden würde, dieselb Appellation soll an jr selbst gantz krafftloß, untüglich und nichtig seyn, die wir auch jetzo als dann, und dann als jetzo, krafftloß und untüglich erkennen und erkleren, aus obberührter Römischer Käyserlicher Macht Vollkommenheit, wissentlich in Krafft ditz Brieffs, doch daß ein jeder, so daselbst zu Lindau durch ein Urtheil, die mehr dann dreyßig Güldin antreffe, vermeint beschwert zu seyn, ferner an uns und unser Nachkommen am Reiche, Römische Käyser und Künig, unser Käyserlich Cammer-Gericht, oder jemand andern, nach Ordnung des Rechtens, weigern und appelliren mag, zuvor und ehe sie solch Appellation fürnehmen und thun, demselben Bürgermeister und Rathe zu Lindau Gelübd und Eyde thun sollen, daß sie von denselben Urtheilen und Processen nit gefährlich, oder der Widerparthey jrer Gerechtigkeit zu Verhinderung oder Verlängerung, appelliren, sondern daß sie nit anders wissen noch verstehen, dann daß sie ein gerechte Sach haben, und jn nach Satzung der Recht jr Gerechtigkeit zu beschirmen, zu appelliren und weiter Recht zu suchen nothdürfftig sey, daß sie auch denselben jren Appellation, so sie mit den Partheyen gütlich nit vertragen würden, fürderlich und nach ihrem besten Vermügen, und nach gesatzter Zeit der Recht, nachfolgen und prosequiren wollen, und darauff vor Rath oder Gericht, von den solch Urtheilen ergangen wärn, oder davon geappellirt würde, den Partheyen, wider die sie appelliren, umb jr behabt Recht, so sie daselbst wider sie erlangt hätten, auch Kosten und Schaden, den sie deshalben empfahen, und jn mit Recht zuerkannt wäre oder würde, wo sie derselben ihrer Appellation im Recht verlustig würden, oder in obgemelter Zeit nit nachkommen und prosequiren, genug thun und ablegen wollen, mit Leuten oder Gütern Versicherung thun, oder ob sie das mit Leuten oder Gütern zu thun nicht vermöchten, sich darfür, sofern jr Widerparthey daran Abgang hätte, mit jren Eyden und Verhafftung jres Leibs verpflichten, das alles, wie obsteht, auch ein jede Parthey, so appelliren will, zu thun schuldig und pflichtig seyn, alsdann sollen derselben Appellation auffgenommen und zugelassen werden, welche aber solches in obgeschriebner Massen nit thäten oder thun wolten, so sollen und mügen die obgenannten von Lindau jrer gesprochen Urtheil mit jrer Execution unverhindert solcher fürgenommen Appellation nachfolgen, und zu endlichem Austrag prosequiren, und dardurch gegen uns, dem heiligen Reiche, noch jemand andern, nichts verwirckt oder verschuldt haben, in einig Wege, doch uns und dem heiligen Reiche unser Oberkeit hierinne vorbehalten. Und wir gebieten darauff allen und jeglichen unsern und des heiligen Reichs Chur-Fürsten, Fürsten, Geistlichen und Weltlichen, Prälaten, Grafen, Freyen, Herren, Rittern, Knechten, Hauptleuten, Vitzthumben, Vögten, Pflegern, Verwesern, Amtleuten, Schultheissen, Bürgermeistern, Richtern, Räthen, Bürgern und Gemeinden, auch unsern gegenwärtigen, und einem jeden unsern Cammer-Richter und Beysitzern unsers Käyserlichen Cammer-Gerichts, und sunst allen andern unsern und des Reichs Unterthanen und Getreuen, in was Würden, Stats oder Wesens die seyn, ernstlich mit diesem Brief, und wollen, daß sie die obgenannten von Lindau und jr Nachkommen bey dieser unser Käyserlichen Genad und Freyheit geruhlich bleiben, der gebrauchen und geniessen lassen, und dawider nit thun, noch des jemands andern zu thun gestatten, in dhein Weise, als lieb einem jeglichen sey, unser und des Reichs schwere Ungnad und Straffe, und darzu ein Poene, nemlich viertzig Marck löthigs Goldes, zu vermeiden, die ein jeder, so offt er freventlich hierwider thäte, uns halb in unser und des Reichs Cammer, und den andern halben Theil den vorgemelten von Lindau unabläßlich zu bezahlen verfallen seyn soll. Mit Urkund dis Briefs, besiegelt mit unsern Käyserl. anhangenden Insiegel. Geben in unser und des heiligen Reichs Stadt Landau, am achtzehenden Tag des Monats Novembris, nach Christi Geburt funffzehenhundert und im zwölfften, unser Reiche des Römischen im sieben und zwantzigsten, und des Hungrischen im drey und zwantzigsten Jahren. (L. S.)

XXII.

Käysers Maximiliani I. Privilegium, daß die Stadt Lindau ihre Feinde und deren Anhänger, ingleichen alle ihre Ubelthäter und deren Enthaltere in allen Herrschafften und Oberkeiten wohl aufsuchen, gefänglich niederwerffen, und in ihre Stadt zur Bestraffung führen zu lassen, befügt seyn solle, de Anno 1513.

WIr Maximilian von GOttes Gnaden, erwehlter Römischer Käyser, zu allen Zeiten Mehrer des Reichs, in Germanien, zu Hungern, Dalmatien, Croacien ꝛc. König, Ertz-Hertzog zu Oesterreich, Hertzog zu Burgundi, zu Brabant, und Pfaltzgrafe ꝛc. bekennen offentlich mit diesem Brieff, und thun kund allermänniglich, daß uns durch unser und des Reichs lieben Getreuen, Bürgermeister und Rath der Stadt Lindau am Bodensee gelegen, erber Botschafft anbracht worden ist, wie jnen unter andern einer jr Find, Grym Halder, auch Jerg Aman, und Clauß Schweitzer, sein Helffer, darzu ander jr Helffers-Helffer und Anhänger, erst nach gewaltigem Angriff, verschiener Zeit, ein muthwillig Vehd und Findschafft zugeschickt, und darnach ferner jnen, auch jrn Bürger, Verwandten und Zugehörigen, mancherley Beschädungen und Bedrauungen zugefügt auch zuemboten, und dabey auch, etlicher Erfahrung nach, guten Bericht empfangen haben, wie solicher jr Find, desselben Helffer und Helffers-Helffer, Anhänger und Verwandten, auch etliche mehr jr Widerwärtige, darzu ander Ubelthäter, so je zu Zeiten bey jnen, in jren Gebieten und andern Orten mißhandelten, bey etlichen jrn Nachbaurn, Mitgün-

günnern, und andern mehr Orten, geduldet, enthalten, und auch nicht allein durch die Enthalter, wie sie, in Krafft der Recht, auch unserer und des Reichs Ordnungen schuldig wärn, nit angenommen noch gestrafft, sondern darzu fürgeschoben, unterschleifft und verdruckt würden, alles wider gemeine Recht und Billigkeit, guldin Bull, Königlich Reformation, und unsern und des Reichs aufgerichten, erklärten und verkündten Land-Frieden, auch jnen, gemeiner Stadt, jrn Verwandten und Zugehörigen, und denselben an jrer Nahrung, Handthierung und Handlung zu mercklichem Nachtheil, Schaden und Abnehmen; und haben uns darauf, jnen mit unser Käyserlichen Hülff gnädiglich zu erscheinen, angeruffen und gebetten. Dieweil uns nu, als Römischen Käyser, mengclich vor Schaden und Nachtheil zu verhüten, auch bey Fried und Rechten zu handhaben gebürt, und gäntzlichen gemeynt ist, so haben wir angesehen und betracht gedachter von Lindau fleißig und ziemlich Bitte, auch die getreuen und gehorsamen Dienst, so sie unsern Vorfahrn, auch uns und dem heiligen Römischen Reich, in mannichfältig Weg, gethan haben, und hinfüro wohl thun mögen und sollen, und darumb, mit wolbedachtem Muth, gutem Rath, auch rechter Wissen, eigner Bewegnüß, und unser Käyserlichen Macht Vollkommenheit, jnen die hernach geschrieben Freyheit und Gnad gethan und zugestellt, geben jnen auch die hiemit wissentlich, in Krafft diß Briefs, also, daß die gedachten Burgermeister und Rath der Stadt Lindau, und jr Nachkommen, nun hinfüro in ewig Zeit all und jeglich jr gegenwärtig und künfftig Find und Widerwärtigen, auch all derselben Helffer, Helffers-Helffer, Anhänger und Verwandten, darzu sunst all ander Straßröber, Brenner und Ubelthäter, Mißhändler, und die, so also solcher und weiter anderer Mißhandlungen verdacht, verargwohnt und verlümbt seyen, darzu diejenen, so dieselben wissentlich hausen, herbergen, enthalten, äzen, tränckten, schützen, schirmen oder hinschieben würden, wo und an wellichen Enden, auch in was Herrschafften, Oberkeiten, Gebieten und Gerichts-Zwengen sie die zu frischer That oder darnach ankommen und betretten, durch sie, die Jren, und wem sie das an jr Statt befelchen, wol suchen, die fänglich und bewahrt annehmen, in unser und des Reichs Stadt Lindau führen, und daselbst einen jeglichen, nach Gestalt eins jeden Mißhandlung, wie die gemeinen Recht, die sondern Ordnungen, Gebrauch, Gewohnheiten und Herkommen der Stadt Lindau vermögen, und ein Rath oder Gericht daselbst erfinden und erkennen werden, straffen sollen und mögen. Die gemelten von Lindau, auch jr Diener, und wer darzu von jnen verordnet würde, sollen auch, wie und an welchen Orten, und wider wen sie solchs obgemelter Massen handelten, fürnemmen oder thun werden, wider uns, das heilig Reich, auch wider unser und des Reichs Fürsten, Grafen, Herren, Ritter, Knecht, noch niemand anders, und sonderlich auch wider die, in dero Oberkeiten, Gebieten und Gerichts-Zwengen sollichs geschehe, darzu gegen mengklichen gantz nichts verwirckt, gefrevelt noch unrecht gethan haben, auch deshalben gantz von niemand, in was Würden, Stats oder Wesens der wär, kein Feindschafft, Entgeltniß, Schaden, Anforderung, weder mit noch ohne Recht, gewärtig seyn noch haben, in keinerley Weiß noch Weg, sondern wer in dem wider ein Rath, jre Burger, Zugehörigen, Verwandten, Diener und ander, den sie es befelchen würden, etwas handelte, fürnähm, übte, oder sunst den gemelten von Lindau, und den Jrn, an solchem, wie obstat, Inträg oder Verhinderung thäte, in was Schein, oder durch wen das geschehe, gantz nichts noch niemands hierinn ausgeschlossen, daß dieselben mit der That, ohn ferner Erklärung, in die Straff und Bussen gemeins Rechten, guldiner Bull, Königlicher Reformation, unsern und des Reichs Land-Frieden, auch in die nachgemelten Pön, jetzt als dann, und dann als jetzt, gefallen und declarirt seyn sollen; und wollen auch, us gemelter unser Käyserlichen Majestät Vollkommenheit, und rechter Wissen, daß wider sollichs alles, so oben gemelt, nit usgelegt, verstanden, noch gebraucht werden soll noch mög einig Recht, Begnadung, Freyheit, auch einig Gesetz, Ordnung, Statut, Gewohnheiten oder Gebrauch, so von uns, unsern Vorfahrn, oder sunst andern Fürsten, Herren, und des Reichs Unterthanen dawider gegeben, erlangt, gemacht, usgericht und herbracht worden, und daß auch also weder durch uns, oder unser Nachkommen darwider nichts gegeben noch ausbracht werden soll, dann wir, us gemelter unser Käyserlichen Macht Vollkommenheit, und rechter Wissen, dasselb alles uffheben, abthun, auch demselben derogiren, desgleichen sollichs vernichten, todt und krafftloß machen hiemit jetzt als dann, und dann als jetzt, in aller Massen, als ob, und wie sollichs hierinnen lauter usgedruckt, oder hernach fürbracht würde, also daß sollichs den gemelten von Lindau an dieser unser Begnadung weder Verhinderung, Abbruch, Nachtheil, noch einigen Kranck bringen soll, in gantz kein Weiß noch Weg. Und gebieten darauff allen und jeglichen Chur-Fürsten, Fürsten, Geistlichen und Weltlichen, Prälaten, Grafen, Freyen, Herren, Rittern, Knechten, Hauptleuten, Vitzdomen, Vögten, Pflegeren, Verweseren, Amptleuten, Schultheissen, Burgermeistern, Land-Richtern, Richtern, Räthen, Burgern, Gemeinden, und sunst allen andern unsern

unsern und des Reichs Unterthanen und Getreuen, in was Würden, Stats oder Wesens die seyen, ernstlich mit diesem Brief, und wollen, daß jr die gedachten Burgermeister, Rath und Gemein der Stadt Lindau, diese unser Gnad und Freyheit geruhiglich und allerding unzerbrochen genieſſen und gebrauchen lasset, sie daran gantz in keinen Weg noch Weiß verhindert, irret, bekümmert, beschwert, noch das jemands zu thun gestattet, zusehet oder verhängt, als lieb einem jeden sey, unser und des Reichs schwere Ungnad und Straff, und darzu eine Poen, nemlich funffzig Marck löttigs Goldes, halb in unser Cammer, und den andern halb Theil den genannten von Lindau, unabläßlich zu bezahlen, zu vermeiden. Mit Urkund diß Briefs, besiglet mit unsern Käyserlichen anhangenden Jnsigel. Geben in unser und des heiligen Reichs Stadt Augspurg, am eilfften Tag des Monats Aprilis, nach Christi unsers lieben HErrn Geburt funffzehenhundert und im dreyzehenden, unser Reiche des Römischen im acht und zwainzigisten, und des Hungrischen im vier und zwainzigisten Jahren.

XXIII.

Käysers Caroli V. Privilegium vor die Stadt Lindau, wegen des Abzugs, worneben er jhr alle Begnadigungen und Freyheiten von vorigen Römischen Käysern und Königen, confirmiret und erneuert, de Anno 1521.

WJr Karl der Fünffte von GOttes Gnaden, erwehlter Römischer Käyser, zu allen Zeiten Mehrer des Reichs, König in Germainen, zu Castilien, zu Arragon, zu Legion, beyder Sicilien, zu Jerusalem, zu Hungern, zu Dalmacien, zu Croacien, zu Navarra, zu Granaten, zu Toleten, zu Valentz, zu Gallicien, Majoricarum, zu Hispaliz, Sardinie, Cordubie, Corsice, Murcie, Giennis, Algaren, Algecirn, zu Gibraltaris, und der Jnsulen Canarie, auch der Jnsulen Indiarum und Terre firme, des Meers Oceani, Ertz-Hertzog zu Oesterreich, Hertzog zu Burgundi zu Loterick, zu Brabant, zu Steyr, Kerndten, Crain, Limburg, Lützenburg, Geldern, Württemberg, Calabrien, Athenarum, Neopatrie ꝛc. Graf zu Flandern, zu Habspurg, zu Tyrol, zu Görtz, Barsilani, zu Arthois und Burgundi, Pfaltzgraf zu Hennigau, zu Holland, zu Seeland, zu Pfierdt, zu Kyburg, zu Namur, zu Roßilion, zu Ceritan und zu Zürphen, Landgrafe in Elsaß, Marggrafe zu Burgau, zu Oristani, zu Goziani, und des heiligen Römischen Reichs Fürst zu Schwaben, zu Cathalonia, Asturia ꝛc. Herr in Frießland, uff der Windischen Marck, zu Portenau, zu Biscaja, zu Molin, zu Salins, zu Tripoli und zu Mecheln ꝛc. bekennen offentlich mit diesem Brieff, und thun kund allermänniglich, daß unser und des Reichs lieben Getreuen, Burgermeister, Rath und Burgere gemeinlich der Stadt Lindau, erbar Bottschafft für uns kommen ist, und hat uns demüthiglich gebetten, daß wir jnen und jrn Nachkommen alle und jeglich jr Gnad, Freyheiten, Recht, Handvesten, Brieff, Privilegien und Pfandschafften, die jnen von Römischen Käysern und Königen gegeben seyn, zu verneuern, zu befestigen und zu confirmiren, gnädiglich geruhten; das haben wir angesehen sollich jr demüthig und fleißig Bette, auch die getreuen und nutzlichen Dienste, die sie unsern Vorfahrn und dem Reich offt und dick unverdrossenlich gethan haben, und hinführo in künfftig Zeit wohl thun mügen und sollen, und darumb mit wohlbedachtem Muthe, gutem Rath und rechter Wissen dem vorgenannten Burgermeister, Rath, Burgern und Stadt Lindau, und allen jrn Nachkommen, all und jeglich jr Gnaden, Freyheit, Brieffe, Privilegien, Handvesten, Pfandschafften, und darzu auch jr alt Herkommen und gut Gewonheiten, die sie redlich herbracht haben, in allen jren Puncten, Stücken, Articulen, Meynungen und Begreiffungen, wie dann die von Wort zu Wort lautend und begriffen seyn, als Römischer Käyser, gnädiglich verneurt, bestättiget und confirmirt; und darzu us sonderer Gnaden, und zu Ergetzlichkeit sollicher jrer getreuen Dienst, diese sonder Gnad und Freyheit gethan und gegeben, also daß nun hinfüro zu ewigen Zeiten die gemelten Burgermeister und Rath der Stadt Lindau, und jr Nachkommen, von allen Erbfällen und Gütern, die in jrer Steur seyn, auf auswendig und frembd Personen, geistlich und weltlich, fallen und kommen, den Abzug, laut weiland Käyser Maximilians, unsers lieben Herrn und Anherrn, löblicher Gedächtniß, Freyheiten, jnen deshalben gegeben, haben und nemen sollen und mügen, unangesehen und unverhindert, ob die Stadt, Flecken und Dörffer, dahin also die berürten Erbfäll fallen und gezogen werden, sollicher Gestalt keinen Abzug hätten, oder sich des gebrauchten, sondern ein jeder denselben Abzug, wie obsteht, zu bezahlen und zu geben schuldig seyn, und sich deß nit widern oder weigern soll, in kein Weiß noch Weg, doch des Hauß Oesterreich Unterthanen, wo die in Städten, Flecken und Dörffern wohnen, da kein Abzug ist, in dieser unser neuen Gnad ausgenommen: wo aber ein Abzug an denselben Orten wäre, solle der Abzug von denselben des Hauß Oesterreich Unterthanen, in aller Massen, wie es daselbst des Abzugs halben gehalten würde, genommen und bezahlt werden,

erneuen, confirmiren und bestätten ihnen die obgemelten jre Freyheiten, Gnad, Brieff, Privilegien, Handvesten, Pfandschafften, Herkommen und gut Gewonheit, thun und geben ihnen auch die Gnad und Freyheit, wie obsteht, von Römischer Käyserlicher Macht Vollkommenheit, wissentlich, in Krafft diß Briefs, und meynen, setzen und wollen, daß die fürbaßhin alle kräfftig und mächtig seyn, und die gemelten von Lindau und jr Nachkommen sich derselben jrer Gnaden, Freyheiten, Brieffen, Privilegien, Handvesten, Pfandschafften, alten Herkommen und Gewohnheiten, zu gleicher Weiß, ob die insonderheit von Wort zu Worten in diesem unsern Brieff geschrieben und begriffen wären, auch der obgestimmten unser neu gegebnen Freyheiten und Gnaden an allen Enden und Stätten gebrauchen und geniessen sollen und mügen, von allermänniglich ungehindert. Und gebieten darauff allen und jeglichen Chur-Fürsten, Fürsten, Geistlichen und Weltlichen, Prälaten, Graffen, Freyherren, Rittern, Knechten, Land-Vögten, Vögten, Hoff-Richtern, Land-Richtern, Amtleuten, Burgermeistern, Schultheissen, Richtern, Räthen, Burgern und Gemeinden, und sunst allen andern unsern und des Reichs Unterthanen und Getreuen, in was Würden, Stats oder Wesens die seyn, ernstlich und vestiglich mit diesem Brieff, und wollen, daß sie die vorgenannten Burgermeister, Rath, Burger und Stadt Lindau gemeinlich und jr Nachkommen, an solchen vorgenannten jren Gnaden, Freyheiten, Rechten, Brieffen, Privilegien, Handvesten, Pfandschafften, guten Gewohnheiten, altem Herkommen, und dieser unser neuen Gnad und Freyheit fürbaßhin nicht hindern noch irren, in kein Weiß, sondern sie dabey, von unsern und des heiligen Reichs wegen, getreulich handhaben, schützen, schirmen und geruhlich dabey bleiben lassen, als lieb einem jeden sey, unser und des Reichs schwere Ungnad und Straff zu vermeiden, und bey Verliesung der Poen, in den vorgemelten jren Brieffen begriffen. Mit Urkund diß Briefs, besiegelt mit unserm Käyserlichen anhangenden Insiegel. Geben in unser und des heiligen Reichs Statt Wurmbs, am siebenden Tag des Monats Februarii, nach Christi Geburt funffzehenhundert und im ein und zwainzigisten, unser Reich des Römischen im andern, und der andern aller im sechsten Jahren.

Carol.

(L. S.)

XXIV.

Käysers Ferdinandi I. Privilegium vor die Stadt Lindau, wider der Juden wucherliche Contracte, de Anno 1559.

WIr Ferdinand von GOttes Gnaden Erwehlter Römischer Käyser, zu allen Zeiten Mehrer des Reichs, in Germanien, zu Hungern, Böheim, Dalmatien, Croatien und Sclavonien ꝛc. Kunig, Infant in Hispanien, Ertz-Hertzog zu Oesterreich, Hertzog zu Burgundi, zu Brabant, zu Steyer, zu Kärndten, zu Crain, zu Lützemburg, zu Würtenberg, Ober- und Nieder-Schlesien, Fürst zu Schwaben, Marggrafe des heiligen Römischen Reichs, zu Burgau, zu Mähren, Ober- und Nieder-Laußnitz, Gefürster Graf zu Habspurg, zu Tyrol, zu Pfierdt, zu Kyburg und zu Görtz, Landgrafe im Elsaß, Herr auff der Windischen Marck, zu Portenau und zu Salins, ꝛc. Bekennen offentlich mit diesem Briefe, und thun kund allermänniglich, daß uns unser und des Reichs lieben Getreuen, N. Burgermeister und Rath der Stadt Lindau, unterthäniglich haben fürbringen lassen und zu erkennen gegeben, wiewohl in göttlichen und beyden geschriebnen Rechten, auch unsern und des Reichs Ordnungen, und Sa[t]zungen, und sonderlich in den auff etlichen gehaltenen Reichs-Tagen auffgerichten Reichs-Abschieden, die wucherischen Contract und Handlungen gemeinlich und insonderheit aber den Juden vor andern höchlich verboten; so unterstünden sich doch etliche Juden und Judin, jren Burgern, Inwohnern, Hindersässen, eigen Leuten, Unterthanen und Zugehörigen, nit allein auff ihre fahrende und bewegliche Haab, sondern auch auff liegende Güter zu leihen, und sie nachmahls mit beschwerlichen Processen zu verfolgen, und etwa von häußlichen Ehren zu vertreiben, das jnen und gemeiner Stadt zu mercklichem Schaden reichte, und uns darauff demüthiglich angeruffen und gebeten, daß wir sie, Burgermeister, Rath, jre Burger, Inwohner, Hindersässen, eigen Leute, Unterthanen und Zugehörigen hierinn mit Gnaden zu bedencken, und jnen zu Verhütung solcher verderblichen Beschwerlichkeiten, mit unser Käyserlichen Hülff zu erscheinen, gnädiglich geruhten; deß haben wir angesehen solch ihr hochbeschwerlich Obliegen und demüthig Bitte, auch die angenehmen, getreuen und willigen Dienste, so sie weiland unsern Vorfahrn am Reiche offt williglich erzeigt und bewiesen, und uns und dem Reiche hinführo wohl thun mögen und sollen; und darumb mit wohlbedachtem Muth, gutem Rath und rechter Wissen den vorgenannten Burgermeister und Rath der Stadt Lindau

dau diese besonder Gnad gethan und Freyheit gegeben, nemblich daß nun hinführo kein Jud oder Judin gedachten ihren Burgern, Inwohnern und Zugehörigen, auff einige liegende oder unbewegliche Haab und Güter, es sey Lehen oder Eigen, auch auff kein derselben Brieff oder andern Verschreibungen, desgleichen einige fahrend und bewegliche Pfand und Güter, wie die Nahmen haben, weder auff Wucher noch wucherische Handlungen, Contract, Verschreibungen, Kauffen oder Tauschen, ohn ihre und ihrer Nachkommen Vorwissen, Erlaubnüß und Bewilligen, nicht leihen, auch dieselben ihre Burger, Inwohner und Zugehörigen umb solche Schulden, so nach Verkündung und Publicirung dieser unserer Freyheit gemacht werden, weder an unsern und des Reichs Hoff-Gericht zu Rothweil, noch vor einigen andern frembden Gerichten, fürfordern, beklagen, noch ichts auff solch der Juden Fürfordern und Klagen erkennt, gericht, geurtheilt noch gehandlet werden, und darzu, wo denselben, ihren Burgern, Inwohnern und Zugehörigen, einem oder mehr, nach Verkündung dieser unser Freyheit, als obsteht, obangeregter Massen auff Wucher durch die Juden oder Judin ichzit geliehen oder fürgestreckt würde, daß dieselben Juden oder Jüdin, so offt sie freventlich hiewider thäten, zehen Marck löthigs Golds uns und unsern Nachkommen am Reiche, in unser und des Reichs Cammer unabläßlich zu bezahlen, und darzu das Hauptgut ihrer dargeliehen Summa Gelds, sambt dem Wucher verwürckt haben und verfallen seyn, und dasselb Hauptgut und Wucher gemelten Burgermeistern und Rath der Stadt Lindau und ihren Nachkommen zustehn, erfolgen, und ohn alle Hinderung bleiben solle, thun und geben den obgenannten Burgermeistern und Rath der Stadt Lindau und ihren Nachkommen obbestimmte Gnad und Freyheit, von Römischer Käyserlicher Macht, wissentlich in Krafft diß Briefs, und meynen, setzen und wollen, daß sie, ihre Nachkommen, Burger, Inwohner, Hindersässen, eigen Leut, Unterthanen und Zugehörigen, sich derselben Freyheit nun hinführo freuen, gebrauchen und geniessen sollen und mögen, von allermänniglichs ungehindert; und wo darüber, auff der Juden Anruffen und Anlangen, gedachte Burgermeister und Rath, ihre Burger, Inwohner, Hindersässen, Unterthanen, eigen Leut, Zugehörigen und Verwandten, an unser und des Reichs Hoff-Gericht zu Rothweil, oder einigen andern ausländischen Gerichten, berührter Sachen halber, fürheischen noch geladen, und daselbst ichts wider sie, ihr Weib, Haab und Güter, gehandelt, gericht und procedirt, oder wo sich auch gedachte Burgermeister und Rath, derselben Burger, Inwohner, Hindersässen, eigen Leut, Zugehörigen und Verwandten, auff ihr der Juden und Judin geschwind Einführen, in einige Conträct begäben, und dieser unser Freyheit, ausserhalb derselben Burgermeister und Rath der Stadt Lindau Vorwissen und Bewilligung, verzeihen würden, in was Schein oder Wege das beschehe, sollen doch solche Conträcte, Verschreibung und beschehene Verzicht dieser unser Freyheit, ohne allen Nachtheil, sondern alles von Unwürden, krafftloß und unbindig seyn, auch die darauff erfolgten Proceß und Handlungen, ihnen allen sament- und sonderlich an ihren Haab und Gütern keinen Nachtheil noch Schaden bringen oder gebähren, sondern gemelten Burgermeistern und Rath der Stadt Lindau, und ihren Nachkommen, an diesen unsern Käyserlichen Freyheiten in alle Weg ohne Schaden seyn, dann wir das alles und jedes, und was die Juden oder Jüdin darentgegen zu ihrem Behelff haben und fürbringen möchten, fürnehmlich aber ihr der Juden gemeine und besondere Freyheiten, so sie dem zuwider jetzo haben, oder noch in künfftig Zeit von uns und unsern Nachkommen am Reiche erlangen und ausbringen möchten, so viel die hierwider seyn oder verstanden werden, von obberührter unserer Römischen Käyserlichen Macht, hiemit in Krafft diß Briefs, jetzo als dann, und dann als jetzo, auffgehebt, cassirt, abgethan und vernicht haben wollen. Und gebieten darauff allen und jeglichen Chur-Fürsten, Fürsten, Geistlichen und Weltlichen, Prälaten, Grafen, Freyen, Herren, Rittern, Knechten, Hauptleuten, Land-Vögten, Vitzdomben, Vögten, Pflegern, Verwesern, Ambtleuten, Schultheissen, Hoff-Richtern, Land-Richtern, und allen andern Richtern, Schöpffen, Urtheilsprechern, Burgermeistern, Räthen, Bürgern, Gemeinden, und sonderlich jetzigen und künfftigen unsern Hoff-Richtern und Urtheilsprechern unsers Käyserlichen Hoff-Gerichts zu Rothweil, auch andern Land-Gerichten, Richtern und Gerichten, und sonst allen andern unsern und des Reichs Unterthanen und Getreuen, in was Würden, Staats oder Wesens die seyn, ernstlich und vestiglich mit diesem Brieff, und wollen, daß sie gedachte Burgermeister und Rath der Stadt Lindau, und ihre Nachkommen, auch derselben Burger, Inwohner, Hindersässen, eigen Leut, Unterthanen und Zugehörigen, an diesen obbestimmten unsern Käyserlichen Gnaden, Privilegien und Freyheiten nit hindern, irren, betrüben, noch darwider dringen, beschweren noch des jemands andern zu thun gestatten, in kein Weise noch Wege, als lieb einem jeden seye, unser und des Reichs schwere Ungnad und Straff, und darzu ein Poen, nemlich zwaintzig Marck löthigs

Golds,

Golds, zu vermeiden, die ein jeder, so offt er freventlich hierwider thäte, uns halb in unser und des Reichs Cammer, und den andern halben Theil vorgedachten Burgermeister und Rath der Stadt Lindau und ihren Nachkommen, unabläßlich zu bezahlen, verfallen seyn solle. Mit Urkund diß Briefs, versiegelt mit unsern Käyserlichen anhangenden Insiegel. Geben in unser und des heiligen Reichs Stadt Augspurg, den neun und zwaintzigisten Tag des Monaths Mey, nach Christi unsers lieben HErrn Geburt funffzehenhundert und im neun und funffzigisten, unserer Reiche des Römischen im neun und zwainzigisten, und der andern im drey und dreyßigisten Jahren.

Ferdinand.

(L. S.)

Ad mandatum Dom. Elect. Imperatoris proprium.

L. Kirchschlager.

XXV.

Executions-Recess von der Käyserlichen Subdelegations-Commission, Anno 1649. zu Lindau aufgericht, worinne auch einige Beschwerden wider die Aebtißin daselbst abgethan worden.

DEr Römischen Käyserl. auch zu Hungarn und Böheim Königl. Majestät zur Execution des allgemeinen Frieden-Schlusses in des heiligen Reichs Stadt Lindau am Bodensee subdelegirte Commissarii thun hiermit kund und zu wissen iedermänniglich, sonderlich aber denen solches zu wissen nöthig, demnach vermittelst göttlicher Gnaden zwischen allerhöchst gedacht Käyserlicher Majestät, unserm allergnädigsten Käyser und Herrn, auch beyden alliirten Königlichen Cronen, Franckreich und Schweden, sodann des heiligen Römischen Reichs Chur-Fürsten und Ständen, ein allgemeiner durchgehender Fried geschlossen, unterschrieben, und den 25. (15.) Octobris des jüngst verwichenen sechzehenhundert acht und viertzigsten Jahrs, in beeden zu den Universal-Tractaten bestimmten Städten, Münster und Oßnabrück, solenniter publiciret, auch nunmehr durch eingeschickte Käyserliche und Königliche Ratificationes allerseits confirmiret, und unter andern auch ausdrücklich bedinget worden, daß sobalden die darüber aufgerichte Instrumenta Pacis von denen Herren Käyserlichen und Königlichen Plenipotentiariis, wie auch Chur-Fürsten und Ständen Gevollmächtigten und Abgesandten unterschrieben, alles dasjenige, so darinnen begriffen, exequirt und würcklich vollzogen werden solte, zu dem Ende auch allerhöchst gedachte Römische Käyserliche Majestät, obhabenden allerhöchsten Käyserlichen Ambts wegen, offene Edicta in das heilige Römische Reich lassen ausgehen, und allen denjenigen, welche vermög solcher gemeinen Friedens-Handlung etwas abzutreten, zu restituiren, zu leisten und zu thun oder zu lassen schuldig, solchen ohne Ausflucht und Schaden, verglichener Massen nachzukommen, ernstlich auferlegen lassen, benebens durch ein in Wien den 7. Novembris jüngst verflossenen 1648. Jahrs, abgelassenes allergnädigstes Käyserliches Rescript, denen Hochwürdig, Durchleuchtig, Hochgebohrnen Fürsten und Herrn, Herrn Francisco Johann, Bischoffen zu Costantz, Herrn der Reichenau und Oehningen, ꝛc. und Herrn Eberhardten, Hertzog zu Würtemberg und Teck, Grafen zu Mumpelgart, Herrn zu Heydenheim, ꝛc. als beeden dieses hochlöblichen Schwäbischen Creyses ausschreibenden Fürsten allergnädigste Commission aufgetragen, als Ihre Fürstl. Fürstl. Gnad. Gnad. sich entweder selbst, oder durch ihre Subdelegirte, deme mit dieses Creyses incorporirten Fürsten und Ständen selbst eigener Gesandten gemachtem Schluß zu Folge, obberührtes allergnädigstes Käyserl. Edict, in mehr gedachten Schwäbischen Creyß weiter verbunden, und exequiren wolten, und aber in solchem Frieden-Schluß und darüber aufgerichtetem Instrumento unter und neben andern auch dieser des heiligen Reichs Stadt Lindau Restitution halben sonderbahre Versehung beschehen; als haben hochgedachte Ihre Fürstl. Fürstl. Gnad. Gnad. sowohl in Krafft gegen öffters allerhöchst genannter Römischen Käyserlichen Majestät tragenden Respects und Gehorsams, als auch in Erinnerung der Beruhigung des allgemeinen hochbetrübten Vaterlands Teutscher Nation, und sonderbahrer Zuneigung zu dieser des heiligen Reichs Stadt Lindau sich schuldig erkannt, solcher in dem Frieden-Schluß auf sie verglichenen, auch von Römischer Käyserlicher Majestät sowohl vorangezogenes Käyserliches Edict, als sonderlichen decernirten Käyserlichen Commission sich zu unterfangen, weiln sie aber dieser Zeit in Person von dero Land und Leuten füglich nicht abkommen mögen, zu dieser Executions-Commission bey der Stadt Lindau uns Endes benannte, mit Ertheilung gnugsamer Vollmacht, welche bey der gehaltenen Proposition in Originali vorgewiesen und abgelesen worden, in Gnaden subdelegirt und abgeordnet, zu deren Vollziehung auch wir solche gnädige anvertraute Subdelegation nicht allein unterthänig auf

uns genommen, sondern auch zu gehorsamer Vollziehung derselben uns anhero in diese des heiligen Reichs Stadt Lindau begeben; und als sich befunden, daß die bey vorgewester Executions-Handlung einer und ander Seits vorkommene Puncta in einen ordentlichen Recess abgefast werden solten, gestalten auch hiermit nachfolgender Massen beschicht:

Und anfangs zwar haben Herren Burgermeister und Rath sich ob deme beschwert, und für unverneintlich dargegeben, daß weder die jüngst verstorbene Frau Aebtißin allhier, Christmilden Andenckens, in verwichenem sechzehenhundert vier und zwantzigsten Jahr, noch einig ihre Vorfahrerinnen iemahln einige Schul in- oder ausserhalb ihres Klosters gehabt, oder anzustellen sich unterfangen, sondern hätte das Schul-Wesen der Stadt allein überlassen, welchem Herbringen entgegen hätte die Hochwürdige Fürstin und Frau, Anna Christina, als jetzmahlige Aebtißin des freyen Adelichen weltlichen unser lieben Frauen Stifft Lindau, erst nach Anno sechzehenhundert vier und zwantzig eine Schul für der Guarnison und Bauren Kinder, in ihrer Behausung an der Fischer-Gassen, neuerlich aufgethan und verstattet, dannenhero begehrt, daß solche Schul wiederum abgeschafft seyn und verbleiben möchte; als aber Ihre Fürstl. Gnad. die Frau Aebtißin, von keiner Schul, so in dero Behausung an der Fischer-Gassen angestellt seyn solte, wissen wollen, gemeiner Stadt Abgeordnete auch bekennen müssen, daß solche Schul nunmehr abgestellt, und nur allein begehrt, daß solche nicht wieder angerichtet werden solte, ist die gesuchte Restitution für und an sich selbsten gefallen, dabey es auch hinführo sein Verbleibens hat.

Ferners haben Herren Burgermeister und Rath vorbringen lassen, wie der Stifft die Creutz-Wochen und das Frohnleichnambs-Fest, auch andere Processiones und Catholische Gottes-Dienste, vor Alters, und noch Anno sechzehenhundert vier und zwantzig allein in dem Münster und dessen Creutz-Gängen gehalten, ausserhalb des Klosters aber auf der Gassen nichts anzustellen oder zu verfügen gehabt, auch bey hundert und mehr Jahren, und noch Anno sechzehenhundert vier und zwantzig weder das Frohnleichnambs-Fest, Processiones, mit Fahnen, Creutz und Gesang, noch einiger anderer Catholischer Gottes-Dienst in und durch diese Stadt gehalten, angestellt und gestattet worden, so hätte man doch solcher Observanz zuwider an Seiten des Stiffts und seiner Religions-Verwandten, erst nach Anno sechzehenhundert vier und zwantzigsten, dergleichen Catholische Gottes-Dienste für das Stifft heraus zu extendiren, auch andere Processiones und Umgäng aus und um das Kloster über die Gassen anzustellen und halten zu lassen, sich neuerlich angemasset, und hierauf dessen aller Abstell- und Unterlassung gesucht; ob nun zwar auf Seiten des Stiffts angezogen worden, daß man dessen in Krafft der Reichs-Satzung (darinn ausdrücklich disponiret, daß kein Stand den andern an Exercirung seiner Religion Gebrauch und Ceremonien verhinderlich seyn solle) befugt, so ist doch darbey das Erbieten geschehen, sich deswegen nicht aufhalten zu lassen, sondern es hinfüro bey der obangedeuteten Observanz des 1624. Jahrs zu lassen.

Es ist auch weiter vorkommen, daß wann eine Catholische Person in der Stadt verstorben, der Leichnam über die Gassen getragen werden müssen, seye es in Anno sechzehenhundert vier und zwantzig und zu vorhero jedesmahl ohne Fahnen, Gesang, Gassen-Predigen und dergleichen Ceremonien beschehen, und keine andere Clerisey, als des Stiffts Priester, darbey gewest; wann auch ein solche Person kein Mit-Glied des Closters oder in desselben Dienst gewest, und in seiner Kranckheit communiciret, oder nach seinem Ableben begraben werden sollen, seye ein regierender Burgermeister der Stadt vorhero um Bewilligung angelangt worden, und darauf das Venerabile, ohne Himmel, Comitat und Gepräng über die Gassen, auch die Leich zu erlaubter und bestimmter Zeit ausgetragen worden, welchen Herkommen zu Abbruch an Seiten des Stiffts nach Anno sechzehenhundert vier und zwantzig die Leichen mit Gesang und Fahnen ausgetragen, auch (wo nicht in, iedoch nechst vor der Stadt) Predigten gehalten, Jesuiter und Capuciner darzu beruffen, wie auch das Venerabile unter dem Himmel mit Comitat über die Gassen der Stadt getragen, und alles ohne Begrüssung eines iedesmahligen Burgermeisters angestellet und verrichtet, wann und wie man gewolt, deswegen um die Abstell- und Unterlassung solcher neuerlichen Extensionen und Beobachtung des alten Gebrauchs ebenmäßig gebeten worden, darüber an Seiten des Stiffts die Erklärung beschehen, daß es bey obgemeltem alten Herkommen sein Verbleiben haben solle.

Uber das ist auch von der Stadt Abgeordneten Beschwernüß-Weise vorgebracht, die Stadt hätte dem Münster-Thurn nicht allein die Besold- und Verordnung einer stetigen Nacht-Wacht, und eine eigene Schlag-Uhr sambt zugehörigen Glocken, sondern auch den Nach- und Sturm-Streich an des Stiffts grössern Glocken, von unfürdencklichen Jahren vor und nach dem sechzehenhundert vier und zwantzigsten

Jahr üblich und dergestalt hergebracht, daß besagte Burger-Wacht alle Stunden mit einem von der Stadt dahin gewidmeten Hammer an gedachte Glocken daselbst nachzuschlagen, und zu Feuer-Zeiten den Sturm-Schlag zu verrichten pflegt, zu dem Ende, damit dieser stärckere Nach-Streich zu äusserst der Stadt, und auf dem Bodensee, auch in nechst gelegenen Dörffern zu Land desto besser vernommen werden möge, wie dann auch sie, Wächter, auf entstehende Feuers-Brunst mit solchem Hammer Sturm geschlagen; solchem Herbringen entgegen aber hätte die ietzt regierende Frau Aebtißin dieses Nach-Schlagen von Anno sechzehenhundert acht und dreyßig hero entweder gar nicht mehr, oder doch nicht ohne neuerlichen Revers gestatten wollen, auch darüber zween Schlag-Hämmer de facto hinweg genommen, welche aber nunmehr restituiret, auch der Nach Schlag und Sturm-Streich unverhindert bleiben solle. Gleichwie nun hierauf ex parte des Stiffts von selbsten die Erklärung beschehen, daß man es salvo Processu Camerali bey dem alten Herkommen verbleiben, die Hämmer restituiren, und sowohl des Nach-Schlagens, als auch des Sturm-Streichs halber alles in den Stand kommen zu lassen gemeynt, also hat man auch die Erinnerung angehenckt, daß wann diese Glocken, so dem Stifft gehörig, ins künfftig einen Schaden von solchem Nach-Schlagen und Sturm-Streich empfangen würde, die Stadt solchen zu wenden und zu kehren schuldig und verbunden seyn solle, deswegen es dahin gestellt worden, daß Herren Burgermeister und Rath sich erbietig gemacht, wann mehr besagte des Stiffts Glocken hiernechst von dem Nach-Schlagen und Sturm-Streich einigen Mangel und Schaden bekommen solte, denselben nach billichen Dingen auf ihren Kosten wiederum zu wenden, dahin es dann allerseits verblieben.

Ebenfalls haben sich Herren Burgermeistere in deme beschweret, daß zwar der Stifft niemahln einige Käyserlich Cammer-Gerichtlich, Creyß- oder ander dergleichen Patenta und Mandata in dem Stifft oder dessen Thor zu affigiren gepflogen, sondern habe ein solches der Stadt Obrigkeit allein hergebracht, nach der Zeit aber, und zwar post Annum sechzehenhundert vier und zwantzig hätte ietztmahlige Frau Aebtißin sich neuerlich unterstanden, dergleichen Patenta an ihre Closter-Thür anzuschlagen, welches sie ferner nicht gestatten, sondern hinführo abgeschafft wissen wollen; wie nun hierauf an den Seiten des Fürstlichen Stiffts geantwortet worden, daß wo deme also sich der Fall nicht begeben haben möchte, da sich aber ins künfftig zutragen würde, daß die Römische Käyserliche Majestät Ihrer Fürstl. Gnad. dergleichen Mandaten zuschicken, und zu affigiren belieben würden, deme an dem Stifft, allwo Bürgermeister und Rath zu Lindau weder zu gebieten noch zu verbieten hätten, mit der Affixion nachzukommen, nicht unterlassen könte; als ist es endlich bey der Käyserlichen Commission dahin gestellt, daß iedem Theil seine Jura vorbehalten, unterdessen biß zu deren Ausführung bey dem Stand, wie es vor oder in Anno sechzehenhundert vier und zwantzig gewesen, gelassen, und was dargegen fürgangen wäre, unpræjudicirlich seyn solle.

Ingleichen hat man sich an Seiten der Stadt wegen des Ungelds Tranck-Anlagen, der Ursachen beklagt, und vorgewendet, daß sie von Alters her solch Ungeld und Tranck-Anlag sowohl von des Stiffts eigen, als anderer Leut Wein hergebracht, nachmahls zwar in Anno sechzehenhundert und zehne, vermittelst eines dazumahl mit dem Stifft aufgerichteten Vertrags der Einforderung des Ungelds und Tranck-Anlagen, iedoch aber allein gegen den Stifft selbst, und hiesigen Wein, so viel aus dessen Gütern, Zehend und Schulden gefallen; gegen andern geist- und weltlichen Leuten aber niemahln im geringsten begeben; die ietzige Frau Aebtißin aber seye an ietzt gedachter Freyung ihres Stiffts Wein nicht mehr ersättiget, sondern habe der Stadt das Einleg-Geld auch von frembden, (als nemlich von Herrn Prälaten zu Yttenbeuren seinem Wein, so er im Herbst Anno sechzehenhundert ein und viertzig in den Stifft gelegt) abzuspannen, zu contradiciren und zu sperren sich neuerlich angemaßt, welches hinfüro ein- und abzustellen; darbey diese Gegen-Anzeig geschehen, daß in dem Fürstlichen Stifft die Stadt Lindau weder vor noch nach Anno sechzehenhundert vier und zwantzig einiges Einleg-Geld niemahln herbracht, daß aber Herr Prälat zu Yttenbeuren, bey gefährlichen Kriegsläufften, seinen in dem Dorff Sitlingen gehabten Wein anhero gebracht, und Ihre Fürstl. Gnaden auf dessen inständiges Anhalten in ihre Verwahrung genommen, darzu hätten dieselbe gut Fug und Recht gehabt, auch ihre Meynung nit dahin gangen, der Stadt einig Præjudicium zuzufügen, darauf dieser Streit dahin entschieden, daß es hinführo bey dem Vertrag de Anno 1610. wegen Ungelds und Tranck-Anlage bleiben solle.

Nicht weniger hat die Stadt sich beschweret, obwohln sie das Korn-Maaß iederzeit hergebracht, und allein derselbe geschworne Korn-Messer das Korn, so verkaufft wird, im Stifft sowohl als anderwerts in der gantzen Stadt, aus-

ausgemessen, hätte iedoch die Frau Aebtißin sich dieser Gerechtigkeit erst nach Anno sechzehenhundert vier und zwantzig selbst angemaßt, welches billich abzustellen; ex parte des Stiffts ist hingegen eingewendet, daß der Fürstl. Stifft vor, nach und in Anno sechzehenhundert vier und zwantzig, etlich hundert Jahr her, ein eigenes Korn- oder Hof-Maaß, wie es ie und allewegen genannt worden, gehabt, und noch weiter zu behalten gedencke, daß aber und was Gestalt bey vorgewesenen sorgsamen Läufften andere Leut ihre in den Stifft geführten Früchte abgemessen oder verkaufft, darvon wäre Ihro Fürstl. Gnaden, der Frau Aebtißin, nichts wissend, was aber frembde Früchte betrifft, so verkaufft werden, seye dem Stifft nicht zuwider, daß solche mit der Stadt Maaß ausgemessen werden.

Dergleichen Meynung hat es auch mit dem Ablaß in dem Stifft, wann in demselben Wein verkaufft werden; und seynd schließlich diese beede Posten bey der Observanz des sechzehenhundert vier und zwantzigsten Jahres gelassen worden, daß selbiges als ein Asylum iederzeit, und noch um das Jahr sechzehenhundert vier und zwantzig, so Tags als Nachts offen gestanden, und nie beschlossen, noch mit Thüren und Thor versehen gewesen, Anno sechzehenhundert sieben und viertzig aber zur Zeit der Belägerung erst ein Thür oder Thor neuerlich daran gemacht, und des Nachts verschlossen worden, dessen Aufenthalt und Verbleibung an Seiten der Stadt erinnert worden: wann aber darbey ex parte des Stiffts die Anzeig beschehen, daß die Stadt dem Stifft derentwegen kein Maaß noch Ordnung zu geben, und daß solcher Bau in währenden Kriegsläufften um mehrer Sicherheit vorgenommen, nach aufgehabener Belagerung aber und Auszug des nothleidenden und in die Stadt verloffenen Volcks, das Stifft nicht mehr gesperret, sondern ie und allwegen das kleine Thörlein, so Tags als Nachts, offen gelassen, daß ein ieder, es seye gleich groß oder klein, auf den ergreiffenden Noth-Fall, sich wohl habe können in die Freyung salviren, mit der endlichen Erklärung, daß es dißfalls auch bey dem Stand des sechzehenhundert vier und zwantzigsten Jahres verbleiben solle.

Mit Erledigung eines Maleficanten solle es auf Seiten der Stadt angebrachter Massen vor und in Anno sechzehenhundert vier und zwantzig diese Bewandniß gehabt haben, daß eine Aebtißin iemahln einigen andern von der Stadt condemnirten Maleficanten, als nemlichen einen am ersten nach ihrer Wahl zum Strang verdammten Dieb aus des Henckers Händen retten dörffen; ietzige Frau Aebtißin aber begehre sich der Erlösung auch anderer Maleficanten anzumassen, welches nicht zu gestatten, sondern der Justitiæ ihren Lauff zu lassen; ex parte des Stiffts aber ist beharret, und an Seiten der Stadt widersprochen worden, daß eine iede Frau Aebtißin in generali possessione einen ieden armen Sünder, welcher am ersten, nachdem sie die Regierung angetreten, zum Tode condemniret worden sey, zu erledigen, darbey sie auch nochmahln gelassen und gehandhabt zu werden verhoffe; endlich ist es bey der Commission dahin gestellt, daß die ietzige Frau Aebtißin bey ihrer hergebrachten Gerechtigkeit gelassen, und iedem Theil sein Recht vorbehalten seyn solle.

Wegen des nunmehr verstorbenen Kloster-Schreibers, Martin Kleinbrods, seynd von Burgermeister und Rath drey unterschiedliche Puncte klagweiß angebracht: und erstlich zwar, daß selbiger auch noch Anno sechzehenhundert vier und zwantzig sich anfangs zwar allein über Erhöhung des Ungelds, ja gar der Wein-Beschreibung geweigert, und zwar unter dem Vorwand deswegen von der Frau Aebtißin habenden Befelchs, und also in seinem ausserhalb des Closters an der Kirchen liegenden Hauß fortgeschenckt, und sich darbey durch Hülff der Guarnison de facto manuteniret.

Zweytens hätten Burgermeister und Rath über solch Hauß die Jurisdiction, und selbige iezweilen darinnen exerciret worden, indeme sie dero inwohnenden Schreiber auch noch Anno sechzehenhundert vier und zwantzig verboten, auf E. E. Raths Vorbieten zu erscheinen.

Drittens wäre mehrbesagtem nunmehr verstorbenen Kleinbrod ein Bürger-Guth in Wähen, die Zeit seines tragenden Diensts, iedoch gegen Reichung gebührlicher Steuer, zu erkauffen und inzuhaben, auf einkommene Vorbitt bewilligt, welche Steuer er auch vor, in und nach Anno sechzehenhundert vier und zwantzig unweigerlich erstattet, nachmahls aber in Anno sechzehenhundert drey und dreyßig durch der Frau Aebtißin Befelch zurück gehalten, auch ihme auf des Raths Vorbieten zu erscheinen verboten worden, bitten solches alles ad Statum Anni sechzehenhundert vier und zwantzig zu richten und zu restituiren; dargegen ex parte des Stiffts eingewendet, daß alle dem Stifft zugehörige Häuser, als connexa & dependentia, sowohl als das Stifft selbsten der Jurisdiction befreyet gewesen, und obgleich Burgermeister und Rath allhier von Anno sechzehenhundert vier und zwantzig von denen Inwohnern solcher Häuser das Ungeld von ausgeschenckten Weinen abfordern, und denselben vor sich

sich gebieten lassen, seye doch solches allein der Ursachen wegen beschehen, weilen die Inwohner Bürger, und ihnen mit bürgerlichen Pflichten zugethan gewest, welche Beschaffenheit es mit dem Kleinbrod nicht gehabt: so viel aber das von dick ermeltem Kleinbrod erkauffte Guth in Wähen betrifft, begehre man die Besteurung nicht zu sperren, im Fall es ein bürgerliches Guth seye: auf hierüber beederseits gehaltene Recels und vorgelegte Behelff ist bey der Käyserlichen Commission geschlossen und dahin gestellt, daß offt besagten Closter-Schreibers Wittib das Ungeld, wie auch die Steuer von dem Guth in Wähen, als ein bürgerlich Guth, hinführo zu bezahlen schuldig, und die Frau Aebtißin sie daran nicht zu hindern, ratione Jurisdictionis auch, so viel des Closter-Schreibers Behausung anlanget, es in dem Statu Anni 1624. wie die Stadt selbige damahln hergebracht, verbleiben solle.

Ferner haben Burgermeister und Rath angebracht, welcher Massen ein Frau Aebtißin von Alters und noch Anno sechzehenhundert vier und zwantzig ihr ausserhalb des Closters in der Stadt hinter St. Steffan liegend weltliche Hauß mit geschwornen Burgern besetzt, hernach aber einen frembden Kieffer bestellt, und denselben, wie auch Jacob Kellern aus Stifft Kempten, als frembde Leut, ohne Begrüssung E. E. Raths, in solches Hauß und in die Stadt gesetzt, auch dem einen in Anno sechzehenhundert acht und dreyßig vermeyntlich inhibiret, die Kriegs-Anlagen und einen Frevel der Stadt zu bezahlen, darzu ihn zwar ein Rath dannoch obrigkeitlich angehalten, damit aber ins künfftig solche Hmdrung nicht wiederum beschehe, und sie in ihrer Rechtsame verbleiben möchten, um Abschaffung gebeten, an Seiten des Stiffts hat man sich auf jeniges, so bey dem vorgehenden Puncte, wegen des Closter-Schreibers Bewohnung eingewendet, bezogen, endlich aber von der Commission dahin gestellt worden, daß zwar die Frau Aebtißin nicht genöthiget seyn solle, in diese Behausung einen Burger zu nehmen, hingegen die Stadt auch nicht gezwungen sey, einen andern, als einen Burger, wider die Observanz des 1624. Jahres darinnen zu gedulden.

Uber das haben Herren Burgermeister und Rath die Anzeig gethan, daß eine jedesmahlige Frau Aebtißin, von dreyhundert Jahren her, und noch in Anno sechzehenhundert vier und zwantzig Burgerin allhier gewesen, und jährlich der Stadt eine gewisse Steur gereicht und dargegen bürgerliche Commoda, als der Stadt Schirm, Thor-Hütt, Wacht, Weid, Wasser, Wein-Schencken und andere gemeiner Stadt Sachen genossen; die ietzige Frau Aebtißin aber hätte seithero in Anno sechzehenhundert vier und dreyßig fürgangener ihrer Wahl das Burger-Recht noch nie annehmen wollen, vielweniger einige Steuer bezahlt, aber doch gemeiner Stadt Beqvemlichkeit und Commoda ein als andern Weg genossen, ja auch noch darzu das gewöhnliche Weidgeld zu bezahlen sich verweigert, dahero gebeten, auch dißfalls das Werck in Statum Anni sechzehenhundert vier und zwantzig wiederum zu richten. Ob nun wohl die Aebtißin ihre Ursachen, warum sie sich bißanhero in dero allhiesig Bürger-Recht zu begeben, Bedencken getragen, ein- und vorwenden lassen, so haben sie sich doch endlich erklärt, zu Erhaltung Friedens und guter Nachbarschafft das Bürger-Recht auf gleiche Weiß, als ihre Vorfahren, auch anzunehmen. Ist demnach an deme, daß dem alten Herkommen nach der Frau Aebtißin von gemeiner Stadt, wie auch hingegen von der Frau Aebtißin gleich ihren Vorfahrerin ein ebenmäßiger Schein ausgefertiget, und sonsten alles simpliciter, so viel das Burger-Recht betrifft, bey dem alten Herkommen gelassen, und die Frau Aebtißin darwider in keinen Weg beschweret werden soll.

Nachdeme auch an Seiten der Stadt geklagt worden, daß durch das Holtz das Nonnenbuch genannt, so dem Frey-Adelichen Stifft zustehet, sey von undencklichen Jahren hero, und noch Anno sechzehenhundert vier und zwantzig auch vor und nach allezeit eine freye Landstraß gegen Weissenberg gangen, welche aber die Frau Aebtißin erst in Anno sechzehenhundert fünff und viertzig zusperren, und auf der Stadt obrigkeitliche Eröffnung wieder zuwerffen lassen, welches Burgermeister und Rath beschwerlich, und dißfalls ebenmäßige Restitution zu verschaffen begehrt; hingegen im Nahmen des Stiffts vorkommen, daß ein grosser Mißbrauch hierbey vorgangen, und weil der ordentliche Weg von der Obrigkeit der Stadt der Gebühr nach nicht unterhalten, unterschiedliche Neben-Weg gesucht, und damit grosser Schaden am Holtz geschehen; weil aber die Stadt eingewendet, daß sie die Straß zu erhalten iederzeit erbietig, ist geschlossen, daß der alte Weg wiederum geöffnet, von der Stadt also gehalten werden solle, damit man andere schädliche Beywege zu suchen nicht Ursach habe: und dafern es über das beschähe, sollen die Verbrecher, neben gebührendem Abtrag des Schadens, laut alten Herkommens und der Verträgen, abgestrafft werden.

Daß die Stadt Lindau die Mehl-Schau und Beeydigung der Müller, wie in ihrem gantzen Territorio, als auch bey denen darinnen gelegenen Stifftischen Mühlen und Müllern (besag des Vertrags de Anno sechzehenhundert und zehen) unwidersprechlich hergebracht, auch Anno sechzehenhundert vier und zwantzig und hernach lange Jahr ruhig exerciret, und hinfüro exerciren und üben mögen, ist von dem Stifft, weil Burgermeister und Rath die Reichs-Cölln-Hof Vogtey restituiret, in Krafft derselben weiter nicht widersprochen, hingegen hat die Stadt prætendiret, daß sie solchen Mühlen-Schau nicht wegen der pfandbaren Cölln-Hof-Vogtey, sondern Jure proprio, laut der Verträg, hergebracht haben; es ist aber bey der Commission bey der Observanz des sechzehenhundert vier und zwantzigsten Jahrs lediglich gelassen, und die Frag, quo Jure die Stadt eines und anders besitze, so bey diesen, als andern dergleichen Punctis, an sein gehörig Ort ausgesetzet worden.

Auch ist von Herren Burgermeister und Rath geklagt, daß von Alters hero, auch noch in Anno sechzehenhundert vier und zwantzig gewisse Pfallentz-Gericht, und zwar des Jahrs über mehr nicht dann zwey, gehalten worden, darbey es aber der Zeit nicht gelassen, sondern dasselbe Pfallentz-Gericht extendirt, und nochmahls herbracht, extrajudicial-Verhörung angestellt, auch sonsten den Leuten höher, als bey drey Schilling Pfenning, geboten werden wollen, weil aber hiebevor in alten Verträgen, darauf man sich ex parte des Stiffts beruffen, gewisse Verordnung zu finden, als solle es bey der Observanz von Alters her allerdings gelassen werden.

Es ist auch für eine sonderbahre Beschwerd angezogen, daß man die Bürger, so etwas schuldig, in das Stifft bieten und citiren lassen, darauf man sich ex parte des Stiffts erkläret, solches Fürbieten und Citiren fürohin zu unterlassen.

Endlichen hat die Stadt in genere begehrt, daß alle Aenderungen, welche nach Ablösung der Pfandschafft, und mit Ergreiffung der vier Dörffer Stifftischer Seits vorgenommen, und etwan von Montfort und Oesterreich möchten gestattet worden seyn, hinführo eingestellt, und die Observanz des sechzehenhundert vier und zwantzigsten Jahres sambt denen Verträgen beobachtet werden sollen, welches dann dem Frieden-Schluß gemäß, und nicht weniger vor richtig gehalten worden, also daß ieder Theil bey seinen vor der Teutschen Unruhe hergebrachten Rechten gehandhabt werden, und ruhig bleiben solle.

Gravamina ex parte des Stiffts contra die Stadt.

Nach diesen allen hat auch obgedachte Frau Aebtißin unterschiedliche Puncte wider Burgermeister und Rath allhier in Schrifften verfasset den Käyserlichen subdelegirten Executions-Commissariis überreichet, und dabey begehren lassen, ietzt bedachte Burgermeister und Rath in Krafft tragenden Käyserlichen Commissariat-Ambts ebenfalls dahin zu vermögen, daß hochgedachter Ihr. Fürstl. Gnaden und dero Anvertrauten hierüber gebührliche Satisfaction gegeben werden möchte. Und zwar, daß Burgermeister und Rath allhier, in Krafft tragender Advocatiæ der pfandbahren Vogtey über des Stiffs Cölnhof, (als welche Vogtey der Stadt bey dieser Commision, laut Frieden-Schlusses, wiederum restituiret worden) die ungehorsamen Stifftischen leibeigen Lehenleut und Unterthanen, auf einer Frau Aebtissin Begehren, wie von Alters herkommen, gehorsam machen. Darauf die Stadt Lindau dem Stifft, ob selbiges Unterthanen hätte, widersprochen, und in dem übrigen sich erboten, des Stiffts leibeigene und Lehenleut, auf der Frau Aebtißin Begehren, nach Inhalt der Verträg und alten Herkommens, gehorsam zu machen.

Ferner hat man sich auch wegen deren hiebevor zwischen dem Stifft, auch Herren Burgermeister und Rath aufgerichten Verträgen, beyderseits erkläret, und bey der Commission darbey gelassen worden, daß es bey denenselben allerdings verbleiben solle; als auch an Seiten des Stiffts darfür gehalten und begehret worden, daß die Catholischen in dem angemaßten Lindauischen Territorio, sonderlich aber auf denen vier Cölnhöfen und deren Pertinentien Seßhafften, auch zumahlen Stifftische leibeigene und Lehenleut auch Unterthanen, bey deren Exercitio Religionis, Inhalt Frieden-Schlusses, zu lassen seyn werden, haben Herren Burgermeister und Rath sich erkläret, daß in denen Dörffern, Arschach, Schönau, Rickenbach und Ober-Rittenau, die Restitution ad Annum sechzehenhundert vier und zwantzig gesetzt, und alsdann in den übrigen man sich dem Instrumento Pacis gemäß zu halten nicht unterlassen werde.

Bey welcher Gelegenheit auch von Behalt- und Abschaffungen der neuen Burger und Unterthanen in den restituirten vier Dörffern Andung beschehen, und ex parte des Stiffts darfür gehalten worden, ein Unterscheid zu machen zwischen denen, welche sich legitime eingekaufft, ihre Güther bereits bezahlt, und bona fide possidiren, und denen, so derjenigen Güther besitzen, welche in Anno sechzehenhundert acht und dreyßig Ihr. Churfürstlichen Durchlauchtigkeit zu Inspruck huldigen sollen, zum wenigsten

sten werde ja billich und recht seyn, daß denen ehrlichen Leuten, weil dieselben die Güther gepflantzt, besaamt, auch die Wein-Gärten gebauet, hingegen aber gantz öd und leer angetreten haben, ein billichmäßiger proportionirter Abtrag beschehen solle, die andern aber, welche sie legitime einkaufft, auf ihren Kindern beständig und ohne Abschaffung verbleiben solten; an Seiten der Stadt aber ist diese Erklärung geschehen, daß nemlich nicht nur die, so seithero Anno sechzehenhundert acht und dreyßig, sondern auch alle diejenigen, welche seithero Anno sechzehenhundert acht und zwantzig aus denen Dörffern emigriret, wiederum zu restituiren, die neu-einkommenen Insassen aber alle abzuschaffen, und also alles wieder in den Stand des sechzehenhundert vier und zwantzigsten Jahrs, und wie es vor der Destitution gewest, zu restituiren seye; als nun alle beederseits hierunter angezogene Umständ erwogen, ist es bey der Commission dahin gestellt, daß es mit Aufnahm der Stifftischen Lehen- und leibeigenen Leuten auf den Cölln- und Hof-Gütern nach der Observanz des sechzehenhundert vier und zwantzigsten Jahrs, und nach Inhalt der Verträg gehalten, diejenigen, so von ihren Güthern abgetreten, zu denselben restituirt, welche aber vor solche ihre Güther etwas empfangen, solches gegen Abtreten des Guths dergestalt, als die Bezahlung hiebevor beym Kauff an baarem Geld oder Fristen geschehen, wiederum heraus geben, und dann, so viel den Saamen und die jährlichen Bau-Kosten betrifft, man derentwegen, wie auch im Gegenfall, da ein oder der ander der ietzigen Inhaber mit ein oder anderm Guth dolose gehandelt, und dasselbe muthwillig deterioriret, gebührenden Abtrags halben sich der Billichkeit mit einander vergleichen und abfinden sollen. Abermahlen ist vorgebracht, wie in des Stiffts Lehen-Büchern befindlich, auch erst kurtz verruckter Zeit an den Tag kommen, daß sowohl bey Zeiten des Spitals, als vielen Burgern allhier, auch Unterthanen auf dem Land, nunmehr eine geraume Zeit hero viel nahmhaffte Lehen verschwiegen, und obhabender Schuldigkeit nach, von denen Inhabern weder requiriret noch empfangen, und dahero sowohl in Krafft des Stiffts Statuten, gemeiner beschriebenen Lehen-Rechten, als absonderlich auch des mit Herren Burgermeister und Rath allhier de Anno funffzehenhundert drey und sechzig aufgerichteten Special-Vertrag caduc worden: nicht weniger eine regierende Frau Aebtißin, Inhalt solcher Rechten, vor und nach besagten sechzehenhundert vier und zwantzigsten Jahr bemächtiget gewesen und noch seye, solche verschwiegene und damit verwürckte Lehen entweder einzuziehen, oder die saumseligen und dem Stifft wider ihre gethane Lehen-Pflicht schädliche, übel gewogene, und den Stifft seines Eigenthums und Lehn-Rechtens zu spoliiren unterstandene Lehenleut mit wohlverdientem Poenfall zu belegen; als ist begehrt, daß Herren Burgermeister und Rath dergleichen Personen in das Stifft obrigkeitlich anweisen wolten, sich der Caducität halben gebührlich abzufinden, oder die verwürckten Lehen-Güther nach ihrem Verdienst zu cediren und abzutreten: darauf gemeiner Stadt Abgeordnete widersprochen, daß der Stifft Statuta zu machen hergebracht, sonsten aber zu Haltung der angezogenen Verträg de Anno funffzehenhundert drey und sechzig und funffzehenhundert ein und siebentzig aufgericht, wie in dem Instrumento Pacis cap. §. Si quæ etiam feuda &c. zu verhalten, sich erbietig gemacht, mit fernerer Anzeig, daß der Vertrag de Anno funffzehenhundert drey und sechzig §. Und wiewohl ꝛc. keines Weges mit sich bringe, daß der Stifft die verschwiegene Lehen gar einzuziehen, vielweniger, daß er dasselbige, wann der Lehenmann der Caducität nicht geständig, de facto, und ohne rechtliche Cognition, ja absque ulla sententia privativa und declaratoria anfallen, sondern daß er der Stifft, von wegen solcher Güther, so nicht empfangen, einen Abtrag begehren, und der Stadt die Sach vorbringen, auch der Burgermeister mit denen Inhabern, wo sie anderster der Lehen anredig, verschaffen solle, daß sie solches empfahen; so sey der Abtrag a parte des Stiffts auf eine leidentliche Geld-Buß hiebevor gestellt, und nicht so hoch gespannt worden, wie eine Zeit hero beschehen; ist die Sache von der Commission dahin gestellt, daß es bey dem Vertrag, de Anno funffzehenhundert drey und sechzig aufgericht, sodann auch bey den gemeinen Lehen-Rechten sein Verbleiben haben solle; hingegen soll er, der Stifft, diejenigen, so etwan seithero Anno sechzehenhundert und achtzehen die Lehen nicht empfangen hätten, nach dem Instrumento Pacis §. Si quæ etiam feuda &c. ohne Entgeld auch wieder zu der Empfängnüß kommen lassen, massen solches von Herren Burgermeister und Rath inständig begehret worden: wann aber ins künfftig ein Lehen ferner verschwiegen, oder nicht zu gebührender Zeit empfangen, und der Inhaber keine rechtmäßige Antwort noch Entschuldigung haben würde, wolle die Stadt dem Stifft einen leidlichen Abtrag, wie vor diesem gebräuchig, nicht mißgönnen; dargegen solle der Stifft kein Lehen-Guth de facto und ohne vorhergehende Erkänntnüß und Urtheil anfallen, wann der Besitzer der Fälligkeit nicht geständig ist, sondern sich ordentlichen Rechtens bedienen, worüber es bey der Commission dahin gestellt, daß beede Theil zusammen kommen sollen, und wegen der Probstey Lehen sich unter einander unterreden. Andere Stifftische Lehen aber betreffend, die vor Anno sechzehenhundert und achtzehen versäumbt worden, sollen die gemeinen Lehen-Recht und hiebevor aufgerichte Verträg, auch alte Gebräuche in Obacht genommen, welche aber nach Anno sechzehenhundert und achtzehen versäumbt worden, die seyen gleich eingezogen oder nicht, vigore Instrumenti Pacis wiederum restituirt werden, hinführo aber kein Lehen-Mann, so der Lehen-Fälligkeit nicht geständig, de facto und ohne rechtliche Erkänntnüß dessen Lehens von dem Stifft entsetzt, sondern nach Inhalt der Lehen-Rechten verfahren werden solle.

Bey welchem Lehen-Streit bey der Stadt die Erinnerung beschehen, daß es wegen des Lehen-Tax bey dem alten Herkommen gelassen werden solle, nemlich daß ein Lehen-Mann, er habe gleich wenig oder viel Lehen, bey deren Empfahung nur drey Batzen, desgleichen wo unterschiedliche Erben vorhanden, derselben Lehenträger auch nur drey Batzen schuldig seye, worüber die Stifftischen sich erklärt, daß man es bey denen Verträgen und alten Herkommen bewenden lasse, so von der Stadt acceptiret worden. Ferner ist im Nahmen des Stiffts vorgebracht worden, daß in dessen Urbarien und Zehend-Registern viel nahmhaffte Stück und Güther sich befinden, welche anietzo der Ursachen für Zehend-frey gehalten werden wollen, dieweil theils Wein-Gärten ausgereutet, wie auch die Aecker zu Wiesen und Grasboden gemacht, darvon Krafft prætendirenden alten Herkommens kein Zehend gereichet, hernach aber theils wiederum zu Wein-Gärten, theils zu Aeckern, unwissend einer Frau Aebtißin, gemacht, und durch ein solches Mittel dem Stifft der schuldige Zehend verschwiegen und entzogen worden.

Ob nun zwar die Stadt darwider eingewendet, daß Krafft alten Herkommens und deswegen von dem Magistrat den 19. Septembris Anno sechzehenhundert drey und zwantzig ergangenen Rath-Bescheids ein ieder Macht habe, seine Reben auszureuten, oder die Güther seines Gefallens zu pflantzen, wie er wolle, und keinen Heu-Zehenden zu geben schuldig, ist es doch bey der Commission dahin gestellt, daß diejenigen Güther, welche einmahl Wein- oder Korn-Zehenden geben, nachmahls aber ausgereut, und anders gebauet worden, wann sie wieder berebt oder angesäet werden, den Zehenden wieder wie zuvor geben sollen; den widersprochenen Heu-Zehenden aber, wie auch das Ausreuten der Wein-Gärten betreffend, hat der Stifft solchen mit Recht auszuführen sich vorbehalten.

Ferner ist an Seiten des Stiffts vorgebracht, daß die Lehen-Güther in der Pfarr Bessenreuthin von der Stadt-Steuer und Anlagen iederzeit befreyet, und deren Inhabere derentwegen mit Collecten nicht beschweret worden, welches aber die Stadt widersprochen. Auf Fürweis- und Ersehung der Stadt-Bücher, auch Verhör etlicher Interessirten, ist befunden, daß ein Unterscheid zu machen, also daß die Stifftischen Cöln- und Hof-Güther der Land- und bürgerlichen Steuer frey verbleiben, die gemeinen Lehen aber denselben Oneribus unterworffen, in Reichs-Steuern aber beederley Güther und dero Inhabere, wie Anno 1624. ohne Unterschied collectirt werden sollen.

Wegen der Erb-Theilung auf Stifftischen Cöln- und Hof-Güthern ist von dem Stifft bestritten worden, daß derselbe die Theilung allein, und ohne Zuziehung der Stadt zu verrichten habe, wann bey einer Erbschafft sonst nichts als Cöln- und Hoff-Güther zu finden seyn; hingegen hat die Stadt eingewendet, daß sie, als Obrigkeit, alle Theilungen anzustellen, und des Stiffts Ambtleut denselben wo Cölln- und Hof-Güther bey denen anzutreffen seyn, allein darumben beywohnen lassen, damit sie die Veränderung solcher Lehen-Güther wissen mögen; auf Ersehung unterschiedlicher Theilungen aber ist es dahin gestellt, daß so viel die Theilungen auf den Cöln- und Hof-Güthern betrifft, jeder Theil bey der Possession, wie er Anno 1624. hergebracht, gelassen werden soll, salvo jure cujusvis.

Das Anstand-Recht bey Cöln- und Hof-Güthern ist man der Frau Aebtißin, iedoch dergestalt bekanntlich gewesen, wie dieselbe das Guth, darbey sie sich solchen Rechtens zu gebrauchen gedencket, für sich selbsten zu behalten gemeynt, dabey es dann sein Verbleibens hat.

Schließlichen haben sich beyde Theile gegen einander erklärt, daß förderlichst eine Renovation und Liquidation der Lehen vorgenommen, und also auch dißfalls gute Richtigkeit eingeführet werden solle. Sodann auch ist vorbehalten worden, daß, wofern etwan ein oder anderer Punct, so der Commision anhängig, sich ereignen, und weiter fürfallen möchte, daß beeden Theilen unbenommen seyn solle, solches mit guter Ausführung an beeder ausschreibender Fürsten Fürstl. Fürstl. Gnad. Gnad. als Käyserliche Executions-Commissarios, unterthänig

thänig zu bringen, und derſelben fernern gnädigen Reſolution und Entſcheids darüber zu warten. Zu Uhrkund deſſen iſt gegenwärtiger Receſs in quadruplo originaliter ausgefertiget, von oberwehnten Käyſerlichen ſubdelegirten Commiſſariis, neben Fürdrückung dero Adel- und gewöhnlichen Pitſchafften, eigenhändig unterzeichnet, und davon denen Fr. Fr. Coſtantziſch- und Würtenbergiſchen Herren Abgeſandten zwey: ſodann dem Fürſtlichen Stifft und einem Ehrſamen Magiſtrat allhier zwey Exemplaria eingeliefert worden. So geſchehen in des heiligen Reichs Stadt Lindau, den 4. Junii (25. Maji) im Jahr nach Chriſti unſers lieben einigen Seeligmachers und Erlöſers Geburth ſechzehenhundert neun und viertzig.

(L. S.)
Wolff Chriſtoph von Bernhauſen.

(L. S.)
G. Köberlin, Dr.

(L. S.)
Hannß Albrecht von Wölwart.

(L. S.)
Bernhard Planer, Dr.

Nota. Die Lindauiſche Signatur, die Jura derer Herren Grafen von Pappenheim an Grönenbach betreffend, ſiehe oben in Part. Special. Continuat. II. unter dem Gräflichen Hauſe Pappenheim.

XXVI.

Executions-Receſs der Stadt Lindau von der Käyſerlichen Subdelegations-Commiſſion Anno 1649. wegen der Cöllen-Höf aufgericht.

Zu wiſſen, demnach auf allergnädigſte Verordnung der Römiſchen Käyſerlichen auch zu Hungern und Böhmen ꝛc. Königlicher Majeſtät, die Hochwürdig, Durchläuchtig, Hochgebohrne Fürſten und Herren, Herr Franciſcus Johann, Biſchoff zu Coſtantz, Herr der Reichenau und Oehningen ꝛc. und Herr Eberhardt, Hertzog zu Würtemberg und Teck, Graf zu Mümpelgart, Herr zu Heydenheim ꝛc. unſere gnädigſte Fürſten und Herren, ꝛc. uns Endes benannte zur Execution deſſen den 24. (14.) Octobris des nechſt verwichenen ſechzehenhundert acht und vierzigſten Jahres zu Münſter und Oßnabrück geſchloſſenen und publicirten, auch hernach durch Käyſerliche und Königliche Ratificationes beſtätigten Friedens und darüber ausgefertigten Inſtrumenti Pacis ſubdelegirte Commiſſarios, Räth und Geſandte, neben andern auch in des heiligen Römiſchen Reichs Stadt Lindau am Bodenſee, auf beſchehen und unterſchiedlich Anhalten Herren Burgermeiſter und Rath daſelbſten mit gnugſamer Inſtruction und Vollmacht abgefertiget, und auf unſere Ankunfft daſelbſten ermeldte Herren Burgermeiſter und Rath unter andern auch angeſucht, weil ihnen die von dem heiligen Römiſchen Reich hiebevor pfandsweiß ingehabte Vogtey über des Fürſtlichen Frey-Adelichen unſer lieben Frauen Stiffts Lindau vier Cöllen-Höf in den Dörffern, zu Aeſchach, Schönau, Rückenbach und Ober-Reittenau zuſambt denen vier Dörffern ſelbſt, und dero Obrigkeit, Recht und Gerechtigkeit in Anno ſechzehenhundert acht und zwantzig entzogen worden wären, ſie hinwieder darein völlig zu reſtituiren, hingegen wohlgedacht Fürſtlich Frey-Adelich Stifft, ſeines dabey verlirenden Intereſſe willen, beſtändig vorgeben, daß die vier Dorffſchafften ſelbſten die vier Cöllen-Höf, und alſo in die pfandbahre Vogtey gehörig, und die Stadt Lindau in hac qualitate und nicht anders zu reſtituiren ſeye; wie aber befunden, daß dieſer Streit nicht vor gegenwärtiger Commiſſion, ſondern anderer Orten auszutragen ſeye, und zugleich der Durchläuchtigſte Fürſt und Herr, Herr Ferdinand Carl, Ertz-Hertzog zu Oeſterreich, auf die Ihr. Fürſtlichen Durchlauchtigkeit von dero Käyſerlichen Commiſſion beſchehene Notification ſich unter dato den fünfften Maji dieſes anlauffenden Jahrs dahin ſchrifftlich vernehmen laſſen, daß Sie dero Vogtey-Verwaltern, Matthäo Deuring von Mittel-Weigerburg, bereits alle Nothdurfft anbefohlen, wie er ſich auf weiteres Anmelden deren von Lindau verhalten ſolle, alſo daß es keiner andern Execution vonnöthen; daß hierauf ſolche gnädigſte Erklärung Herren Burgermeiſter und Rath eröffnet, und zu Wiedererſtattung des hiebevor empfangenen Pfand-Schillings ebenmäßig in Krafft Inſtrumenti Pacis ſelbige förderlichſt und vor allen Dingen an die Hand zu nehmen, erinnert worden, ſolchem auch Freytags, den vierdten Maji, würcklich nachgeſetzt indeme ſie aus ihren Raths-Mitteln Hannß Rudolff Dellern mit Notarien und Zeugen nacher Bregentz zu hochgedachter Ihro Fürſtlichen Durchlauchtigkeit obbenannten bißhero geweſenen Vogtey-Verwaltern abgefertiget, und wie die von dem Notario erſtattete Relation und darüber ordentlicher Weiß aufgerichte, und bey der Käyſerlichen Commiſſion vorgelegte Inſtrumentum mit ſich gebracht und klärlich ausgewieſen und in der Qualität, wie Herren Burgermeiſter und Rath hiebevorn in Anno ſechzehenhundert acht und zwantzig ſolchen empfangen, nit allein realiter offeriren und anbieten, ſondern auch würcklich darzehlen und erlegen laſſen, dagegen von mehr ermelten Herrn Deuring eine ſchrifftliche Qvittung über den Empfang ausgeliefert und denen Lindauiſchen Abgeordneten eingehändiget, und nachmahls bey der Käyſerlichen Commiſſion vorgezeiget worden.

Weilen dann ſolcher Geſtalt desjenigen, ſo der Stadt Lindau, in Krafft des Frieden-Schluſſes, wegen Wiederherausgebung des hiebevor empfangenen Pfand-Schillings, zu thun und zu leiſten obgelegen, gute Richtigkeit getroffen, und nun ferner an dem geweſt, daß hingegen auch die würckliche Reſtitution des Reichs pfandbaren Vogtey über allhieſigen Stiffts Cölln-Höfe, und vier Dorffſchafften, Arſchach, Schönau, Ober-Reittenau, Rickenbach, gegen Herren Burgermeiſter und Rath der Stadt Lindau ebenfalls zu Werck gerichtet werde:

Als ſeyn zu ſolchem Ende ietzt bemeldter Dorffſchafften angehörige Unterthanen auf folgenden fünfften ejusdem in den Flecken Aeſchach zuſammen erfordert, und dieſelbe ſambt und ſonders ihrer Eyd und Pflichten, damit ſie eine Zeit hero andern zugethan geweſt, wiederum erlaſſen, und zu den alten Pflichten an Burgermeiſter und Rath der Stadt Lindau verwieſen, gemeldte pfandbare Vogtey und vier Dörffer, ſambt den obrigkeitlichen Rechten und Gerechtigkeiten, wie ſie es Anno ſechzehenhundert vier und zwantzig gehabt haben, denen von Herren Burgermeiſter und Rath zu Lindau im Nahmen gantzer Bürgerſchafft zu dem Ende Abgeordneten, Herrn Amadeo Eggolten, Bürgermeiſtern, Herrn Hannß Peter Bertlino, Stadt-Amman, Herrn Martin Matthias Radern, Raths-Verwandten, neben Herren Advocaten und Stadt-Schreibern, eodem Jure, wie ſie es Anno ſechzehenhundert vier und zwantzig inngehabt, reſtituirt, und dieſelbe immittirt und eingeſetzet, alſo und dergeſtalt, daß gedachte Herren Burgermeiſter und Rath, auch dero und gemeiner Stadt Nachkommen ſolche Reichs-Pfandſchafft und Vogtey über die vier Dörffer habende Hoheit, Recht und Gerechtigkeiten nun hinfüro beſitzen, nutzen, nieſſen und gebrauchen mögen, wie ſie ſolches alles am erſten Januarii, Anno ſechzehenhundert vier und zwantzig, und hernach biß auf die Deſtitution in der Poſſeſion, Nutz und Nieſſung gehabt, welche Reſtitution, Immiſion und Tradition vorgenannte gemeiner Stadt Lindau Abgeordnete im Nahmen und von wegen derſelben alſo kräfftig acceptiret, apprehendirt; dabey die Abgeordneten des Stiffts alle und iede deſſelben Jura nochmahln per expreſſum vorbehalten, und weil der Stadt die Jurisdiction in den vier Cölln-Höfen, und Dorffſchafften allein als Pfands-Inhabern, und in Krafft der Cöllen-Höf-Vogtey, aber gar nicht Jure proprio, gebühren thäte, in eventum es einige andere Meynung dabey haben, oder künfftig anders ausgedeutet werden ſolte, ſolenniter proteſtirt, hingegen der Stadt Deputirte reproteſtirt, daß ſie allein die Vogtey über des Stiffts Cölln-Höfe pfandweiß, die vier Dörffer aber mit dero Obrigkeit, Recht und Gerechtigkeit, Jure proprio apprehendiren, und ihnen alle Gerechtigkeit vorbehalten, die Commiſſion aber dieſen Streits an ihr gehöriges Ort remittirt und verwieſen, darüber der Stadt Abgeordnete die Unterthanen beſagter vier Dörffer in eines Ehrſamen Raths Huldigung teſtato würcklich aufgenommen, die Stifftiſchen ihre Proteſtation repetirt, und beede Theil über dieſen Actum Inſtrumenta aufrichten laſſen. Welches alles bey der Käyſerlichen Executions-Commiſſion in Acht genommen, und ſolcher Verlauf Herren Burgermeiſter und Rath der Stadt Lindau auf dero Begehren hiemit in Schrifften ertheilet worden. Actum Lindau, den 4. Junii, (25. May) 1649.

Der Römiſchen Käyſerlichen Majeſtät allhier anweſende ſubdelegirte Commiſſarii.

Wolff Chriſtoph von Bernhauſen.
(L.S.)

Hannß Albrecht von Wölwart.
(L.S.)

George Köberlin, Dr.
(L.S.)

Bernhard Planer, Dr.
(L.S.)

Dreyßigſter Abſatz/ Von Lübeck.

I.

Käyſers Friderici I. Privilegium vor die Stadt Lübeck, worinn er ſie mit denen Grafen von Schaum- und Ratzeburg völlig verglichen, auch, nebſt vielen andern Freyheiten, die freye Fahrt auf der Trave in die offene See verſtattet, und alle von Hertzog Henrico ertheilte Privilegien confirmiret, de Anno 1188.

IN nomine ſancte & individue Trinitatis. FREDERICUS divina favente clementia Romanorum Imperator Auguſtus. Dignitatis noſtre ratio depoſcit, ut quotiens ortam inter fideles noſtros diſcordiam intelligimus, noſtra eam mediatione præcidamus, ne qui unius parent voluntati, eos contingat per diſſenſionum fomenta diſtrahi. *Cum igitur fideles noſtri, Comes Adolphus de Scowenburch & Comes Adolphus de Racesburg*, cauſam agerent adverſus Burgenſes noſtros de Lubecke, ſuper terminis & uſu finium ſuorum. Nos partes in præſentia noſtra conſtitutas diligenter audivimus, & intellecta litis materia, pro bono Pacis inter eos fideliter conſervando, prædictos Comites reverentia veritatis & rata Pacti conventione eo induximus, quod uterque Jus, quod ipſe petebat, in manu noſtra reſignavit, & Nos illud conſenſu eorum prædictæ civitatis habitatoribus tradidimus, ſine aliqua deinceps perturbatione poſſidendum. Sint igitur hi termini *uſibus* ejusdem civitatis, noſtræ autoritatis dono aſſignati. A civitate verſus orientem, usque ad flumen Stubenitze, & Stubenitze ſupra usque in Radagaſt: A civitate contra meridiem usque ad ſtagnum Racesburgenſe, & ſtagnum ſupra usque ad Racesburg. A civitate ad occidentem usque ad flumen Cikenize, & Cikenize ſupra usque ad ſtagnum Mültne. Intra hos terminos habebunt omnes civitatem noſtram Lubeke inhabitantes, cujuscunque conditionis, omnimodum uſum, viis & inviis, cultis & incultis, aquis & piſcibus, ſylvis & paſcuis, ſive navibus, ſive plauſtris opus ſit ad exportandum. Hec a Comite Bernardo de Racesburg nobis reſignata, civibus noſtris donavimus. Similiter Comes Adolfus in manu noſtra reſignavit, & nos ipſis civibus noſtris tradidimus uſus & commoditates terminorum ſubſcriptorum. A civitate ſurſum, usque ad villam Odislo, ita, quod *in utraque parte fluvii Travene, ad duo milliaria uſum habeant nemoris*, tam in lignis quam in pratis & paſcuis, excepto nemore, quod eſt aſſignatum Cenobio beate Marie. Inſuper licebit civibus & eorum piſcatoribus, piſcari per omnia a ſupradicta villa Odislo usque in mare, præter ſepta Comitis Adolfi, ſicut tempore Ducis Henrici facere conſueverunt. Habebunt & omnimodum uſum ſylvarum Dartſchow, & Cluitz & Brotne, ut tam igni neceſſaria, quam navibus, ſive domibus, aut aliis ædificiis civitatis ſuæ utilia ligna in eis ſuccidant, absque dolo, ne videlicet idoneas & utiles ſibi naves, paſſim & ſine neceſsitate vendant, & alias fabricent, vel ligna deferant aliis vendenda nationibus. Præterea paſcent porcos ſuos, pecora quoque ſeu jumenta per totam terram Comitis Adolphi, ita tamen, quod porci ſeu pecora poſsint ipſo die redire a paſtu in marchiam, unde exierunt. Inſuper opportunitatibus eorum acquieſcentes, *omnia Jura, quæ primus loci fundator, Henricus, quondam Dux Saxonie, eis conceſſit, & privilegio ſuo firmavit, nos etiam ipſis conceſsimus, patronatum videlicet Eccleſie Parochialis Beate Marie*, ut, mortuo ſacerdote, cives, quem voluerint, vice Patroni ſibi ſacerdotem eligant, & Epiſcopo repræſentent. Adhec & cum mercibus ſuis libere eant & redeant per totum Ducatum Saxonie, absque hanſa & absque telonio, preter Erteneburch, ubi quinque denarios de plauſtro ſervent: hoc addentes, quot plauſtra illuc transduxerint, pro quibus teloneum ſupradictum dederunt, ſi infra annum & diem redierint, tot plauſtra inde ſine teloneo reducent. Et quicunque ipſorum ſupra cauſa quacunque conveniatur per omnes Imperii noſtri fines & per Ducatum, coram loci illius Judice ſe expurgabit absque captione, *ſecundum jura jam dicte civitatis*. Præterea *omnia civitatis Decreta Conſules judicabunt*; quicquid inde receperint, duas partes civitati, tertiam judici exhibebunt. Pro pace alicui confirmanda, lucrum, quod inde provenit, medium ſolvatur civibus, reliquum judici. Si quis autem queſtus emerſerit per cauſam Actoris, tertiam partem judex, tertiam Actor, tertiam civitas habebit. Inſuper quicquid lucri provenit de judicio, civitati debetur medietas, & alia judici. Et ſi quisquam mortuus ibi fuerit, & forte heredem non habuerit, omnem hereditatem & ſuppellectilem ipſius annum & diem integraliter in domo, in qua moritur, reſervandum cenſuimus, niſi forte aliquis ei proximus intra tempus denunciatum adveniat, qui hec jure civitatis obtineat, ſi vero, intra tempus illud, nullus proximorum ſuorum venerit, quecunque hereditavit, Regie poteſtati ſolvantur. Ruteni, Goti, Normanni & cetere Gentes orientales absque theloneo & absque hanſa ad civitatem ſepius dictam veniant & recedant, item mercatores cujuscunque regni, cujuscunque civitatis, huc veniant, vendant & emant libere, tamen theloneum debitum ſolvant, de fercone quatuor denarios, de mille marcis non amplius. Si quis vero transfretare voluerit, quotcunque Var habuerit, de quolibet det quindecim denarios; & ſi nullum habuerit, & commedit proprium panem, det quinque denarios. Et quotcunque var habuerit, pro quibus theloneum dederit, ſi redierit infra annum & diem, de tot liber erit. Argentum quoque in eadem civitate, ſi quis cambire voluerit, in quocunque loco ſe ei opportunitas obtulerit, libere cambiat, ſi non id ante domum monete fecerit. *Conſules* autem hanc de noſtra donatione *prerogativam habeant*, ut totiens in anno monetam examinent, quotiens velint, & ſi monetarius offenderit, emendet. Inſuper confirmamus eis ſpeciali dono, ut nulla perſona, alta vel humilis, civitatem prefatam, intra vel extra, in terminis ſuis, edificiis ſeu munitionibus preoccupet. Sed ſi quis Marchiam ſuam quocunque modo obſtruxerit, in terra aut in aqua, autoritate noſtra freti evellant, & Marchiam ſuam expediant. Quicunque etiam ſpatia civitatis per occupationem edificiorum uſurpaverit, ſi pulſatus fuerit, LX. ſolidos componet; *Cives vero jam dicte civitatis in nullam expeditionem ibunt, ſed civitatem ſuam defenſabunt*. Item, ſi aliquis de ipſa civitate alicubi pulſatus fuerit de ſua libertate, ubicunque pulſetur, ibi ſola manu libertatem ſuam obtineat. Si quisquam extraneorum ſuperveniens, aliquem civem de ſua libertate pulſaverit, civis vicinior eſt ad obtinendam ſuam libertatem ſola manu, quam extraneus ad ipſum convincendum. Si vero quiſpiam *de terra ipſorum* aliquem de libertate pulſaverit, & pulſatus probare poterit, quod annum & diem in civitate ſine pulſatione ſubſtiterit, pulſatus evadit. Et quoniam Jus predictorum civium noſtrorum in nullo diminui per nos volumus, ſed in omnibus, prout opportunum eſſe viderimus, augmentare, noſtra autoritate inſuper addentes, concedimus eis, *ut usque ad locum, ad quem in inundatione aſcendit fluvius, qui Travene dicitur, eadem, quæ & intra civitatem fruuntur, per omnia juſtitia & libertate, usque ad terminos pontis*, etiam eadem, qua in civitate, ut diximus, eos uti volumus & libertate. *His omnibus dilectis Burgenſibus noſtris conceſsis & collatis, ſingulari quadam gratia ipſis adhuc concedimus, ut quicquid intra civitatem ſui juris poſtea emendare voluerint, ſine tamen præjudicio noſtri Judicis, emendare non obmittant.* Ut igitur hoc noſtræ conceſſionis Privilegium ipſius noſtræ civitatis incolis ratum & inconcuſſum in perpetuum permaneat, hanc eis chartam noſtræ imaginis impreſſione roboratam donari mandavimus; Imperiali ſtatuentes autoritate, ut nulla omnino perſona, alta vel humilis, eccleſiaſtica vel ſecularis, hoc noſtræ Majeſtatis beneficium corrumpere audeat, aut ei quolibet modo contraire. Quod qui facere preſumſerit, *quingentas auri libras pro pœna componat*, mediam partem fiſco noſtro, reliquam vero incolis civitatis perſolvendam. Hujus rei teſtes ſunt, Conradus, Moguntinenſis Archi-Epiſcopus: Wichmannus, Magdeburgenſis Archi-Epiſcopus: Hartwicus, Bremenſis Archi-Epiſcopus: Adelhogus, Hildenſemenſis Epiſcopus: Bartoldus, Nuvenburg. Epiſcopus: Martinus, Miſnenſis Epiſcopus: Bernardus, Dux Saxonie: Otto, Marchio Misnenſis: Marchio Dedo: Conradus, Prepoſitus Goslarienſis: Burchardus, Burggravius Magdeburg. Gevehardus, frater ejus: Comes Segebodo de Scartveld: Comes Burchardus de Waltingerode: Hugo de Varda: Trino de Colditz: Hermannus, Advocatus de Lubeke: Godefridus de Stadorp: Sifridus Stuve: Lutbertus Berengerus: Cnuto de Bardewic, & alii quamplures.

Ego Johannes, Imperialis Cancellarius, in vice Conradi, Moguntini Archi-Epiſcopi, Germanie Cancellarii, recognovi. Acta ſunt hec Anno Dominice Incarnationis 1188. Indictione ſeptima, regnante Domino Frederico, Romanorum Imperatore Auguſto, Anno Regni ejus 37. Imperii vero 35. Datum apud Caſtrum Lizenize, 13. Calend. Octob.

Avvvvvv. Mvvvvvv. Evvvvv. Nvvvvvv.

II.

Käyſers Friderici II. Privilegium vor die Stadt Lübeck/ worinn er dieſelbe vor eine freye Reichs-Stadt erkläret/ und ihr/ nebſt Verſtattung vieler Freyheiten/ die vom Käyſer Friderico I. ertheilten Freyheiten confirmiret/ de Anno 1226.

IN nomine ſancte & individue Trinitatis. FREDERICUS ſecundus, divina favente clementia Romanorum Imperator ſemper Auguſtus, Hieruſalem & Sicilie Rex. Quotiens Imperialis Excellentia Majeſtatis in ſubditos & fideles ſuos manus ſue liberalitatis extendit, & eos tanquam bene meritos, condigne retributionis muneribus recompenſat; totiens eos in conſtantia fidei pure corroborat, & tam ipſorum, quam aliorum fidelium ad ejus obſequia fortiter obligat, voluntates. Eapropter notum fieri volumus univerſis Imperii fidelibus, tam præſentibus quam futuris, quod nos habentes præ oculis fidem puram & devotionem ſinceram, quam univerſi Burgenſes Lubicenſes, fideles noſtri, erga noſtram habere Celſitudinem, laudabiliter dignoſcuntur; diligentius etiam advertentes, preclara ſatis & accepta ſervitia, que nobis & Imperio fideliter ſemper exhibere curarunt, & que in antea poterunt de bono in melius exhibere; Volentes ipſos tanquam bene meritos liberali munificentia prevenire, concedimus, firmiter ſtatuentes, ut predicta *civitas Lubicenſis libera ſemper ſit*, videlicet *ſpecialis civitas & locus Imperii, & ad Dominium Imperiale ſpecialiter pertinens, nullo unquam tempore ab ipſo ſpeciali Dominio ſeparanda.* Statuentes etiam, ut quandocunque ad regimen civitatis ejusdem aliquis Rector ab Imperio ſtatuetur, nulla ad hoc officium ſtatuatur perſona, niſi fuerit de convicinis locis conterminis civitatis ipſius, ita, quod caſtellum, quod Travemünde dicitur, ab eodem Rectore ſimiliter gubernetur. Præterea terminos civitatis ipſius ſub noſtro felici tempore dilatare & ampliare volentes, concedimus & adjicimus terminis ejusdem, ut teneat ipſa civitas a modo a rivo Padeluche usque in Travenam, & ſurſum a rivo Padeluche ſecundum terminos ibi diſtinctos, usque in rivum Crempelſtorpe, & ab eodem rivo Crempelſtorpe usque ad Siccum allodium, & ab eodem usque in Travenam. Concedimus etiam Burgenſibus ſupradictis, ut a nullo eorum apud Odislo theloneum exhigatur. Concedimus inſuper eis, *ut in ipſa civitate monetam ſub charactere noſtri nominis facere & cudere debeant*, que tempore vite noſtre & HINRICI, Romanorum Regis, chariſſimi filii noſtri, ſimiliter perdurabit. Et ab hoc ſingulis annis ſexaginta marcas argenti noſtre Curie exhibebunt. Adveniente autem novo impoſterum ſucceſſore, ſub eodem cenſu & jure moneta ipſa renovabitur, vite ſue tempore duratura, & ſic de ſingulis in ſingulos ſucceſſores noſtros de moneta ipſa ſtatuimus, ut predictum eſt, obſervari. Statuimus inſuper & concedimus eis, ut nec nos, nec aliquis Imperatorum, ſucceſſorum noſtrorum, ab eis obſides exhigat: ſed de fidelitate ſervanda Imperio, ſolo juramento eorum ſtetur, & fides adhibeatur. Omnes inſuper negotiatores fideles, venientes ad civitatem ipſam, ſive per terram, ſive per aquam pro negotiationibus ſuis ſalvi ſemper veniant, & ſecure recedant, dummodo ſolvant jus debitum, quod tenentur. Inſuper Burgenſes Lubicenſes predicti euntes quandoque in Angliam, ab illo pravo abuſu & exactionis onere, quod Colonienſes & Thelenſes, & eorum ſocii contra ipſos inveniſſe dicuntur, omnino abſolvimus, illum penitus delentes abuſum; ſed illo jure & conditione utantur, quibus Colonienſes & Thelenſes, & eorum ſocii uti noſcuntur.

Concedimus etiam eis Inſulam ſitam contra caſtrum Travenemünde, que *Pribole* nominatur, jure civitatis de cetero poſſidendum, quod *Wibelede* dicitur. Volumus inſuper & firmiter obſervari precipimus, ut *nulla perſona*, alta vel humilis, eccleſiaſtica vel ſecularis, *preſumat ullo tempore munitionem hedificare, vel caſtrum juxta flumen Travene, ab ipſa civitate ſuperius usque ad ortum ipſius fluminis, & ab ipſa civitate inferius usque ad mare, & ex utraque parte usque ad milliaria duo.* Diſtrictius inhibentes, ut nullus extraneus Advocatus infra terminos civitatis ejusdem Advocatiam regere, vel juſtitiam exercere præſumat. Et quoniam Burgenſibus predictis ab omnibus pravis & indebitis exactionibus de cetero volumus precavere, firmiter prohibemus, ne per totum Ducatum Saxoniæ illa exactio, que Ungeld dicitur, tollatur ſeu exhigatur ab eis; nullus præterea Princeps, Dominus ſeu Nobilis adjacentium Provinciarum impedire preſumat, quo minus neceſſaria undecunque ad civitatem Lubicenſem ducantur, ſive de Hamenburc, ſive de Raceburg, ſive de Wittenburc, ſive de Zwerin, ſive de tota terra Buruwini & ejus filii, & per easdem terras, & in ipſis terris quilibet Burgenſis Lubicenſis, tam dives, quam pauper, absque impedimento emat & vendat.

Pre-

Preterea firmiter inhibemus, ne aliqua perſona, magna vel parva, eccleſiaſtica vel ſecularis, perſone alicui conductum prebeat in civitatem predictam, quin ipſa cuilibet impetenti eam in jure debeat reſpondere. Volumus inſuper & diſtricte precipimus, ne quandocunque & ubicunque per Imperium predicti Burgenſes naufragium de cetero paſſi fuerint, quicquid de rebus ſuis tunc a tanto periculo eripere poterunt, eis penitus dimittatur; omni impedimento & contradictione ceſſantibus. Concedimus inſuper eis fundum extra Travenemünde, juxta portum, ubi ſignum ejusdem portus habetur. Dantes eis poteſtatem, ut fundo ipſo libere utantur ad utilitatem & profectum predicte civitatis Lubicenſis. De habundantiori quoque gratia *concedimus & confirmamus eis in perpetuum eorum jura & omnes bonos uſus & bonas conſuetudines, quibus tempore Imperatoris Frederici, avi noſtri, felicis memorie, usque nunc uſi fuiſſe noſcuntur.* Statuentes & præſentis Privilegii autoritate firmiter injungentes, *ut nulla omnino perſona, parva vel magna, eccleſiaſtica vel ſecularis, jam dictos Burgenſes Lubicenſes, fideles noſtros, de ſupraſcriptis omnibus auſu temerario impedire, ſeu perturbare præſumat. Quod qui preſumſerit, in ſue temeritatis vindictam, indignationem noſtram, & penam quingentarum librarum auri puri ſe noverit incurſurum, medietatem Camere noſtre, & aliam medietatem paſſis injuriam perſolvendam.* Ut autem hec omnia rata ſemper & illibata permaneant, preſens Privilegium fieri, & Sigillo Majeſtatis noſtre cereo juſſimus communiri. Hujus rei Teſtes ſunt, Albertus, Magdeburgenſis, Mediolanenſis & Laudo-Reginus Archi-Epiſcopi. Curenſis & Abbas Sancti Galli, Cicenſis, Baſilienſis, Wormatienſis, Hildenſemenſis: Jacobus, Taurinenſis, Meinardus, Ymolenſis, & d. Brixenſis Epiſcopi. Abbas Morbacenſis, Abbas Augenenſis, h. Magiſter Domus ſancte Marie Teutonicorum in Jeruſalem. L. Landgravius Thoringie. Albertus, Dux Saxonie. Reinaldus, Dux Spoleti. Comes Symfridus de Vienna, & alii quamplures.

Signum Domini FREDERICI Secundi, Dei gratia invictiſſimi Romanorum Imperatoris ſemper Auguſti, Jeruſalem & Sicilie Regis.

Acta ſunt hæc Anno Dominice Incarnationis 1226. Menſe Junii, quarte decime Indictionis, imperante Domino noſtro FREDERICO Secundo, Dei gratia invictiſſimo Romanorum Imperatore ſemper Auguſto, Jeruſalem & Sicilie Rege, Imperii ejus anno ſexto, Hieruſalem primo, Regni vero Sicilie anno viceſimo nono feliciter.

Avvvvvv. Mvvvvvv. Evvvvvv. Nvvvvvv.

III.

Vergleich zwiſchen Stifft und Stadt Lübeck/ unter Biſchoff Johann dem andern/ de Anno 1256. ſtehet oben in dieſes Werckes Part. Spec. Contin. I. unter dem Stifft Lübeck/ pag. 183.

IV.

Vergleich zwiſchen Johann und Heinrichen/ Herren zu Mecklenburg/ an einem; dann der Stadt Lübeck/ am andern Theile/ daß zwiſchen den Oertern Darſowe und Gnevesmole kein Feſtungs-Werck gebauet/ und die Lübecker auf dem Waſſer Stopenis, biß nach Rodogaſt/ alle Freyheit/ wie vormahls/ genieſſen ſollen/ de Anno 1262.

IN nomine ſanctæ & individuæ Trinitatis. JOHANNES Dei gratia Dominus Magnipolenſis, & Dominus Henricus, filius ſuus, omnibus hoc Scriptum videntibus vel audientibus in perpetuum. Quoniam ea, quæ fiunt in tempore, ſimul labi ſolent cum tempore, neceſſe eſt, ut quod a mortalibus agitur, Scripturarum teſtimonio roboretur. Ergo notum eſſe volumus, tam præſentibus quam futuris, quod nos mediante conſilio puerorum noſtrorum & vaſallorum cum amicis noſtris Conſulibus Lubecenſibus & civitate concordavimus iſto modo: Nos enim propter amicitias, labores & expenſas, quas prædicti nobiscum fecerunt fideliter ad deſtruendum & evellendum caſtrum Darſove, talem ipſis indulgemus & tribuimus libertatem, quod nec in ipſo loco Darſowe, nec in termino, nec in confinio ejus usque oppidum Gnewesmolne unquam a nobis, ut a noſtris hæredibus aliqua munitio aut caſtrum poſſit aut debeat recolari. Si vero aliquis altus aut humilis deceptus arrogantia, vel propter damnum faciendum, ut & quocunque modo in prædicto confinio aliquam mu-

nitionem aut caſtrum ædificare præſumſerit, compromiſimus in invicem nos & ipſi, quod hoc debemus unanimiter omnibus noſtris viribus impedire. Igitur propter dilectionem, qua ipſam civitatem Lubeke amplectimur, concedimus & dimittimus omnibus ejus inhabitatoribus liberam gratiam & juſtitiam in aquis Stopenis usque in Rodogaſt, quemadmodum ab antiquo habuerunt, perpetuo perfruendam: nolentes etiam, ut in hiis aliquatenus perturbentur. Ut autem hæc ordinatio inter nos & ipſos cives, & gratia eis & libertas a nobis collata ſtabilis perſeveret, præſentem literam inde conſcriptam & noſtrorum Sigillorum roboratam munimine ipſis dedimus in teſtimonium & in ſignum. Teſtes hujus facti ſunt, Otto de Swinga, Dapifer noſter, Bernhardus de Walie, Alvericus de Barnekowe, Benedictus de Rodenbecke, Theodericus & Arnoldus Clawe, Gerhardus & Hardwicus Meſeke, Johannes Moltceko, Henricus Geſeviß, Marquardus de Indagine, Conradus & Albertus Dodenbergh, Volſeko, & alii quamplures providi & honeſti. Datæ in Wiſmaria, Anno Domini MCCLXII. in die beati Michaelis Archangeli.

V.

Königs Erici **in Dännemarck** Privilegium **vor die Stadt Lübeck, worinn er ihren Bürgern und Einwohnern unterſchiedene Freyheiten in Schonen und andern Däniſchen Provintzen verſtattet,** de Anno 1268.

ERicus Dei gratia Danorum Slavorumque Rex, omnibus hoc ſcriptum cernentibus in Domino ſalutem. Ob ſpecialem amorem, quem ad dilectos nobis cives Lubecenſes ex ſincero affectu gerimus, ipſorum devotione multimoda exigente ſcire volumus univerſos, tam poſteros quam præſentes, quod nos ipſis civibus & mercatoribus ad nundinas noſtras in Skanore declinantibus hanc gratiam concedimus ſpecialem, quod ipſi mercatorum tempore nundinarum prædictarum apud Falſterbode plenam Jurisdictionem ſuper debitis & rixis, quæ dicuntur Scholtword, inter ipſos perſonaliter vergentibus concedimus exequendam, & coram Advocato eorum, quem ipſi ibidem ſibi ipſis præfecerunt, finaliter terminandam. Hanc eis ſuperaddentes gratiam ſpecialem, quod quacunque die ad littus cum navibus ſuis & mercimoniis applicaverint, ſive ſit dies feſtiva, ſive ferialis, naves ſuas exonerandi ac merces ſuas & res alias ad terram deferendi liberam habeant facultatem, ſuper quibus ipſos mercatores & alias res ipſorum hujusmodi deferentes per nullum Advocatorum noſtrorum volumus impediri. In cujus rei teſtimonium præſentes literas ipſis contulimus, Sigilli noſtri munimine roboratas. Datum in Concilio apud Slagols, Anno Domini MCC LXVIII. 23. Julii.

VI.

Vergleich zwiſchen dem Stifft und der Stadt Lübeck, unter Biſchoff Borchard, welcher Anno 1317. **verſtorben; iſt oben in dieſes Werckes** Part. Spec. Continuat. I. **unter dem Stifft Lübeck,** p. 148. **vorhanden.**

VII.

Vergleich zwiſchen Stifft und Stadt Lübeck, unter Biſchoff Heinrich dem andern, de Anno 1319. **iſt oben in dieſes Werckes** Part. Spec. Continuat. I. **unter dem Stifft Lübeck,** pag. 185. **befindlich.**

VIII.

Königs Magni **in Schweden** Privilegium **vor die Stadt Lübeck, die freye Handlung in Schweden, und andere beſondere Freyheiten mehr betreffend,** de Anno 1336.

MAgnus Dei gratia Sueciæ, Norwegiæ Scaniæque Rex. Viris prudentibus & diſcretis, Præfecto, Conſulibus & Burgenſibus univerſis civitatem Lubecenſem inhabitantibus, dilectionem in Domino & Salutem.

Veſtris honeſtatis Supplicationibus per Reverendos Nuncios veſtros, Dominos Tidemannum Guſtrow & Johannem Rufi, Conſules & Concives veſtros, decenter & honeſte porrectis favorabiliter inclinati, nec non gratis ducti ſervitiis, quibus nos & progenitores noſtros honorare & nobis hactenus ſervire curaſtis. Vobis ex omni Conſiliariorum noſtrorum dilectorum conſenſu & authoritate punctim indulgemus & concedimus gratioſe.

Primo, ut cum Burgenſium veſtrorum quempiam ſub terris noſtris, Skania videlicet, Hallandia, quantum in eis noſtri diſtrictus & dominii fuit, ac aliis terris noſtris circumjacentibus in vicino naufragium pati contigit: nullus hominum in finibus terrarum earundem bona hujusmodi naufragium paſſi, cum ad terram qualicunque modo pervenit noſtro ſeu alter jus cujuscunqne nomine vel mandato præſumat rapere, vel audeat uſurpare, ſed quod eadem bona ſalvata ſuis etiam dominis poſt naufragia pertinere debeant de jure. Et ſi quæ perſonæ naufragio perierint, quod bona naufraga debeant eorum proximioribus hæredibus integre conſervari & reddi. Omnem abuſum contrarium deponentes.

Præterea concedimus, quod vos & quilibet veſtrum in nundinis noſtris Skanoër & Falſterbodo vendere poſſitis libere pannos tam laneos quam lineos, per ulnas eas incidendo, in locis, in quibus hoc fieri conſuetum.

Præterea bona quælibet, quæ cum pondere, vel cum biſemer, vel cum aliis ponderibus vendi debeant, & alia bona quælibet, tam magna quam parva ibidem vendere liberam facultatem habeatis.

Emere etiam poteritis, quæcunque venalia reperiuntur ibidem, & empta educere, prohibitione contraria, ſi quæ fuerit, non obſtante.

Inſuper vobis promittimus, quod in nundinis noſtris prædictis Judicem ſeu Advocatum congruum ex vobismet ipſis habeatis, quem duxeritis eligendum, qui omnes & ſingulos exceſſus & cauſas veſtrorum Burgenſium ibidem emergentes citra penas manus & colli, ac alia omnia inferiora judicia, veſtros Burgenſes tangentia, ſecundum Jus civitatis jure terminare valeat, ac de eis plene cognoſcere, ac ſententialiter judicare.

Admittimus etiam, ut cum aliquis veſtrorum Burgenſium in nundinis deceſſerit, ſupradictus Advocatus prædictis ſeu valentiores ex vobis, tunc ibidem exiſtentes, bona hujusmodi defuncti proximioribus ſuis hæredibus, ſi ibi præſentes fuerint, aſſignabunt, vel eis ibi non præſentibus reddenda abunde portabunt, in quo vos per aliquem ex cujuscunque mandato vel nomine aliqualiter impediri, firmiter prohibemus.

Volumus etiam, quod bona veſtra ibidem, quamdiu in curribus remanſerint, eadem ad navem deferre debentibus, nec adhuc aquam contingentibus ſint totaliter **Unvorvarden.** Idque absque qualibet impeditione & arreſtatione ſeu captione.

Naves etiam veſtras cum ibidem venerint, omni tempore absque omni impedimento ex parte noſtra ingerenda exonerare poteritis pro veſtræ libito voluntatis. Item concedimus, quod Dominica proxima ante diem beati Michaelis, non prius, veſtræ civitatis Burgenſes novæ monetæ denarios pro thelonio in ipſis nundinis dent & ſolvant.

Præterea ſtatuimus, quod in vitta veſtra ibidem nemo jacere debeat, niſi Advocatus veſter, & vos ipſi, & quos vobiscum ibidem duxeritis, admittendos. In qua quidem vitta tabernam habere non poteritis. Damus etiam vobis poteſtatem vendendi cereviſiam in eadem, & cum amphoris menſurandi, ſicut hucusque fuit obſervatum.

Item, de vobis quicunque in Skanore vel Falſterbode bodam propriam habuit, eam ſuo proximiori hæredi hæreditario jure relinquet, dummodo de loco ſicut jus exigit, ſatisfiat.

Ordinamus inſuper & volumus, quod in nundinis ſæpe dictis & extra quolibet tempore ubique in Scania libere & pacifice fruamini veſtris mercationibus & bonis, absque omni violentia & injuria vobis in his inferenda, cum omni jure & libertate in omnibus veſtris negociis atque cauſis, prout ab antiquo uſi fuiſtis. Volentes omnia & ſingula præmiſſa firmiter & inviolabiliter obſervari. In quorum omnium fidem, robur & teſtimonium firmius Sigillum noſtrum præſentibus eſt appenſum. Datum in Caſtro noſtro Stockholm, Anno Domini MCCCXXXVI. feria ſecunda poſt Octavas beati Laurentii, Martyris.

IX.

Käysers Ludovici Bavari Privilegium vor die Stadt Lübeck, daß sie golden- und silberne Müntze schlagen lassen möge, de Anno 1340.

NOs Ludovicus Quartus Dei Gracia Romanorum Imperator semper Augustus. Notum esse volumus universis sacri Romani Imperii fidelibus, præsentibus & futuris, quod nos prudentibus viris, Magistris Civium, Advocatis, Consulibus, totique Communitati civitatis Lubicensis, fidelibus nostris dilectis, de nostræ Majestatis Imperialis augustali clemencia concedimus, & tenore præsencium perpetuo indulgemus, quod ipsi valeant nummos & denarios aureos & argenteos in civitate Lubicensi fabricare & licite monetare, sicut ipsis videbitur, quod eis & eorum communitati utilius fuerit & melius opportunum, ita sane, quod unus aureus Lubicensis non sit gravior pondere & valore, quam florenus aureus de Florentia. Argenteus vero sex bonorum & dativorum Hallensium non excedat. Insuper adjicimus, quod census annuus, nobis & imperio a præscripta civitate Lubicensi debitus hactenus & solutus simili vel in alio æquivalenti mutuo videlicet auro vel argento in progressu temporis, nobis nostrisque in Romano Imperio successoribus, absque omni nostro damno, & sine qualibet diminucione census prædicti plenarie exsolvatur. In cujus rei testimonium præsentes litteras conscribi, & Bulla nostra aurea signoque nostro consueto jussimus communiri. Datum Monaci, XXVIII. die mensis Novembris, Anno Domini millesimo trecentesimo quadragesimo, Regni nostri anno vicesimo sexto, Imperii vero tertio decimo.

X.

Käysers Ruperti Achts-Erklärung wider den so genannten neuen Rath zu Lübeck, de Anno 1410.

WIr Ruprecht von GOttes Gnaden Römischer König, zu allen Zeiten Mehrer des Reichs, bekennen und thun kund offenbahrlich mit diesem Brieff allen denen, die ihn sehen, hören oder lesen, wann unser und des Reichs lieber Getreuer, Ewerd zu der Land von Lübeck, uf Hermann von Alen, Hansen Langen, Eler Staugen, Simon Oldeslo, und andere ihre Gesellen, die sich vor den neuen Rath zu Lübeck halten, und auch uf alle, die sich vor die Sechzig und vor die Vollmächtigen doselbst zu Lübeck halten, in unser und des heiligen Reichs Hof-Gericht sofern geklaget und auch erlanget hat, daß sie alle und ihr ieglicher, durch solche ihre Ungehorsamkeit willen, darumb, daß sie sich, nachdem sie von des vorgenannten Eberts wegen an das vorgenannt Hof-Gericht geladen und geheissen waren, und darnach von demselben Ebert an dem ersten, andern und dritten Hof geklaget worden, als desselben Hof-Gerichts Recht ist, gegen solche Klage weder durch sich selbst, noch andere verantwort oder versprochen haben, in unser und des heiligen Römischen Reichs Acht mit rechtem Urtheil geweiset sind, als des ietzigen Hof-Gerichts Recht ist, daß wir darumb von rechtmäßiger Königlicher Macht und Gewalt, dieselben, Hermann von Alen, Hannß Langen, Eler Staugen, Simon Oldeslo, und andere ihre Gesellen, die sich vor den neuen Rath zu Lübeck halten, und alle, die sich vor die Sechzig und vor die Vollmächtigen daselbst zu Lübeck halten, in unsern und des heiligen Reichs Acht gethan und gekundigt, und auch unsern und desselben Reichs Fried und Schirm genommen, und in den Unfried gesetzet haben, und daß wir auch allermänniglich, allerley Gemeinschafft mit ihnen gemeinlich und sonderlich zu haben, verboten haben. Und gebieten darumb allen und ieglichen Fürsten, Geistlichen und Weltlichen, Grafen, Freyen, Herren, Dienstleuten, Rittern und Knechten, Burggrafen, Land-Richtern, Vögten, Amptleuten, Bürgermeistern, Schultheissen, Schöpffen, Räthen und Gemeinden, und allen andern unsern und des Reichs Unterthanen und Getreuen, denen dieser Brieff vorkommen würde, bey unsern und desselbigen Reichs Rechten und Gehorsam, ernstlich und festiglich mit diesem Brieff, daß sie die vorgenannten, Hermann von Alen, Hannß Langen, Eler Staugen, Simon Oldeslo, und andere ihre Gesellen, die sich vor den neuen Rath zu Lübeck halten, und alle, die sich vor die Vollmächtigen und vor die Sechzig daselbst halten, unsere und des heiligen Römischen Reichs Aechtere, forthin mehr weder hausen noch höfen, essen noch trincken, noch keinerley Gemeinschafft mit ihnen haben, noch die Ihren haben lassen, weder mit Kauffen noch Verkauffen, noch mit einigerley andern Dingen, heimlich noch öffentlich, noch in keinerley Weise, sondern des vor des vorgenannten Conrad und den Seinen uf dieselbig Aechtere gemeinlich und sonderlich getreu und ernstlich befohlen zu seyn, und sie auch in allen Städten, Schlossen, Gerichten und Gebieten, und an allen Enden zu Wasser und zu Land, beyd von unsern und des heiligen Römischen Reichs, und des vorgenannten Eberths wegen uf halten, und als desselben Reichs ungehorsame Aechter forthin mehr bekümmern, antasten, greiffen, fahen, und mit ihnen thun und gefahren sollen, als man mit des heiligen Römischen Reichs ungehorsamen Aechtern billich und von Rechts wegen thun und gefahren soll, also viel und lange, biß daß sie in unser und des Reichs Gnad und Gehorsam wieder kommen sind, als recht ist. Dann was also an denselbigen Aechtern geschicht und gethan wird, damit soll noch mag von Rechts wegen niemand mißthun noch freveln wider uns, das ietzt genannte Reich, noch sunst wider iemand, noch wider keinerley Gericht, geistlichs noch weltlichs, Land-Friede, Land-Gerichte, Stadt-Gerichte, Freyheit noch Gewohnheit, noch wider kein ander Ding, in der Weise. Wer auch dieses unser Königlich Gebot freventlich überführe, oder das nit hielte, thäte, oder nach seinem Vermögen vollführe, der oder die würden in solche unsere und des vorgenannten Reichs Acht und Pön verfallen, gleicher Weise, als die vorigen Aechter verfallen sind; und solches ward auch darumb sowohl mit unserm, als des vorgenannten unsers und des heiligen Römischen Reichs Hof-Gerichts anhangendem Insiegel bekräfftiget. Geben zu Heydelberg, nach Christi Geburth 1410. Jahr, des nächsten Dienstags nach St. Antonii Tag, unsers Reichs in dem zehenden Jahr.

XI.

Vergleich zwischen dem alten und so genannten neuen Rathe zu Lübeck, welcher durch Vermittelung der Käyserl. Commissarien und der erkohrnen Schiedsleute im Jahr 1416. aufgerichtet worden.

In Nomine Domini.

IN Gades Namen, Amen. Wy Börgermeister, Raetmanne und Rades Sendebaden dieser nachgeschrevenen Stede, alse von Hemborch Johann Lünenborch, Henrich von dem Berge, von Rostock, Johann Obrecht und Godecke Lange, von dem Stralsunde, Simon von Werden, Johann Binav und Arend Brandenborch, von Lüneborg, Albert von der Molen, Henrich Wischkule, Ditrich Springingudt und Johann Schellepeper, von der Wißmar, Everd Groteck und Harmen Weseboem, von Stetin, Jacob Grulle und vom Gripeswalde, Clauwes Belaw, von den Ersamen Herren, Herren Jordan Pleßkauen und Herren Marqvard von Dammen, Bürgermeister, Herrn Henrich Meteler, Herrn Tidemann Jungen, Herrn Reimer von Calver, Herrn Johann Crißpin, Herrn Clawes von Stiten, und Herrn Hinrich Rapeselver, Raehtmanne der Stadt Lübeck, van einem, und Hn. Jacob Holck, und Herrn Hermann Westfaltze, eres Rades Cumpan wegen, buten Lübeck wesende, de gemenlichen de olde Raht genömet werden, und eren Underdanen, den dat mede anröret, ock buten Lübeck wesende, up ene Helfe, unde ock von den Ersamen Herren Burgermeistern und Raethmanne to Lübeck, die de nye Raht genennet werden, der gantzen Menheit, Börgern und Inwohnern dasülvest, auf der anderen Siden, um alle Schelinge, Unwillen und Anspraecke, de twischen den ehrbenomenden Partheyen beht an diesen gegenwerdigen Tagh jenigerley Weise gewesen hebben, efte noch sin, von Worden edder Wargken, korne Schedes-Lüde, na Inholde apener besegelder Breve, de wy von denselben Parteyen darup hebben, nemen gerne vor Ogen, dat einem ißlichem guten Richter von Rechte geboret, dat he schelaftigen Partheyen, de he vorscheden schalle, nicht alleine Rechtes helpe, mer ock underwilen na Gelegenheit der Sacke desülven Partey tho Endracht harde, und tho Fründschafft büge, up dat sie unnüther Koste und Arbeydes möchten enthoven werden, und darum hebben wy mildiglichen averwogen, dat wy uns by dem allemächtigen Gade vorderstlichen, und dem gemeinen Gude hülfflichen arbeyden, ietzt wytokamenden Schaden afkeren, und Unfrede versönen, dar sünder Twivel mannigem Manne unvorwindlich Schaden von kamen, und vorhardet Twydracht von bliven möchte, ansende, dat GOtt de Gever des Fredes, dengennen, de Frede recht söeken, und der begeren, mit Dwinge und Bystandigkeit tidliches Fredes den ewigen Frede verdenen möchten, und went wy in vor Tyden willige Sorge, grote Koste und schwere Arbeit gedaen hebben mit allem Truwen, dat de vorbenömde des heiligen Römischen Reichs Statt Lübeck, de von langen Tyden vorleden in dessen Landen in hoved anderen Steden gewesen hest, tho wonlicher Ehre, Städe und Werdigkeit kommen möchte, alse hebbe wy ock nu van den ergenandten Parteyen umme Beystendigkeit dersülven Statt umb derselven Partey, ehrer Freunde, der Menheit, Bürger und Einwohner der vorbenannten Statt Lübeck Frede, Lo-

ven und guder Endracht, und vorten umme der gemeinen Besten willen, dem allmächtigen Gade tho Lave, dem heiligen Römischen Reiche tho Ehren, der ehrgenannten Statt Lübeck und anderen Steden, Landen und Lüden tho Nüttigkeit und tho Frommen, im alse gekorne Schederlüde gerne sulcke Arbeit und pflichtige Sorge vor Handen genommen, als wy annamet hebben, uppe dat wy lange begerten Frede, dar allen Lüden Heil, Wollfahrt und Beständigkeit anne hänget, den ergenandten Partheyen, eren Fründen, und uns alle umb tröstlichen finden und beholden mögen, wente wy nu beider Parthey Schelinge und Saecke und ock sodane besegelde Breve, dar unser Kores der Schedinge macht vor beginnet, sorgfoldigen betrachten und ernstlichen angesehen hebben, ale wy Schulden, so erkennen wy warlichen ifft wy beide Parthey vorbenendt vorscheden effte beseggen scholden, alse wy mit Gades Hülpe ummer willen, dat wy de Strengigkeit des Rechtes, de hieranne schinet, mit sodaner Güdlichkeit mengen und metigen möten, daß dat Recht dregelich werde, und Fründschop maecke, und ock de Meytigkeit des Rechtes umme der Freundschafft willen den Rechtferdigen nicht vorderve hierumme na Rade, Hete und Vullbord des strengen Herren Koppen Sedelitz, Ritthers, und des Ersamen Herren Jostes Rod, Dom-Herren tho Basele, des Allerdurchleuchtigsten Fürsten und Herren, Herren Sigismundes, Römischen Königs, ꝛc. unsers allergnädigsten Herrn, Sendeboden, besegge wy Bürgermeistere, Rathmanne, Rades Sendeboden und korne Schedes-Lüde vorbenandt und vorscheden, diese nachgeschrevene Stücke endrechtiglichen von gekorner Macht wegen in desser Schrifft, als hierna geschreven steit; beholden uns doch vollenkommen Macht, icht wy vorder wes tho verschedende hebben, dat desse Saecke anröret, des wy noch nicht en weten, edder icht wy wes von Versümniß nicht vorscheden, dat wy weten.

Thom ersten seggen wy und beden von gekorner Macht wegen den ergenandten Partheyen, eren Freunden, Bürgeren und Einwohnern tho Lübeck, alle und istliche nachgeschreven Stücke treulichen und fest tho holdende, sunder Insage, bey der Bote und Poenen, de wy hierupp gesettet hebben, als hierna geschreven steit.

Vortmehr besegge wy endrachtigen beyde Partheyen und seggen strengiglichen und unverbrocken tho holdende und willen, dat alle Schelinge, Klage, Anspracke, Twedracht, Unwille, Angst, Vare und Unlave, de twischen denselben Partheyen und ehren Fründen, wor de sind, und wo de genömet sin, Frauen effte Mann, geistlich edder weltlich, beth an deßen Tagh gewesen hebben, este noch sin, scholen gentzlichen, deger und all vorsatet, vorsonet, gescheden, tho Ende geschleten und hengelegt wesen, ock en schall niemand von deßen Partheyen den andern samentlichen edder besunderen darum haten, neiden, ergeren, hindern, beschedigen, wehren edder wrecken laten heimlichen edder apenbare. Ock en schall niemand den andern darum verachten, versprecken edder verhonen mit Worden este mit Wergken, in thokommenden Tiden, uppe dat diese Frede mit Gades Hülpe vast und bestendiglich bliven möge, der ergenandten Statt Lübecke und dem gemeinen Gude tho Nüttigkeit und tho Frommen.

Vortmehr besegge wy den olden Raht, den nyen Raht und den Börgern der Statt Lübeck, icht sie jenige Statt edder Personen in Verdechtnisse hedden, dat sie dem olden Rahte tho Lübeck günstiger gewesen hebben, wann dem nyen Rahte, edder dem nyen Rahte günstiger, wann dem olden Rahte, este in dessen Saecke mit ener Parthey mehr thogefallen hetten, wenn mit der andern, dat en schall de olde Raht, noch de nye Raht, noch de Börgere tho Lübeck, der Statt effte Personen nenerley Weise in thokommenden Tiden witen edder vorlegen, noch mit Schriven edder mit Worden.

Vortmehr, nademe dat de olde Raht mit Ordele und Rechte von dem Herrn Romischen Konig, ehrem rechten Herrn, und vor sinem gehegeden Richte gewunnen heft, dat man sie wedder in eren Raht und Stoel setten schall, darum schall die nye Raht tho Lübeck des Rahtes gäntzlichen und apenbar vortien, sunder Insage, und niemande mehr by Eden effte Loste eschen edder manen laten, de em, alse enem Rathe tho Lübeck, sünderlichen jenige Ede edder Loffte gedoen hefft, id en were den, dat sündergе Orfeide efftеr Loffte wehren, de jemand umb Mißtoet oder Verwahrung willen der Statt Lübeck geschworen und gedaen hedde, were ock jemand von des olden Rahtes Fründen, Frau oder Mann, este anders jemand von dem nyen Rathe by sinen Eden uth der Statt Lübeck geenget, und de Statt verschworen hette, dat vorklare wy, noch Macht noch Krafft tho hebbende, ock en schall nemand von dem nyen Rathe este Borgeren tho Lübeck den andern manen edder eschen, by jenigen Eden edder Loffte, de ehrer ehn dem anderen by dessen achten Jahren vorleden edder dar bevoren gedaen hebben von jenigen Vorbunde edder Partheyen.

Vortmehr, um thokommender Seckerheit, Fre-

Fredes, Velicheit und Freundschafft willen, scholen de Amte binnen der Stadt Lübeck, de min sin, und ock icht we in thokommenden Tiden in ienig Amt derselven Stadt begerde tho kamende, um der Schicht und Vare willen, de kortlichen entdecket ward, schweren dem Rathe, alse hierna geschreven steit.

Der Ampte Edt.

Ich schwere, dat ick den Herren in dessem Rathe truwe, holdt und horsam wesen will, und mit des Rathes und der Stadt Beste ummegaen wille, beyde binnen und buten, und uht ich etwas vornehme, dat wedder deße Herren und den Rathe und de Stadt were, dat will ick den Herren apenbaren und melden, als helpe my GOtt und sine Hilligen, und deßen Eedt lave ich Gade und sinen Hilligen mede tho holdende ꝛc.

Vortmehr besegge wy und beden allen Börgeren und Einwonern der Stadt Lübeck, dat sie in thokommenden Tiden nenerley Parthey, Upsate, Vorbindinge, Loffte, edder Vorgadderinge doen este macken iegen den Rath, we de tho Tiden ist, noch iegen dat Recht und de vorbenannte Statt Lübeck.

Vortmehr, auf dat ein istlich in Frede und guter Verwaringh sy und blive, so schall de gemeine Copmann tho Lübeck by ehren Eden seggen, deme Rechten binnen Lübeck bystendich tho wesende, icht iemand den anderen binnen edder vorweldigen wolte, dat Goth vorlede, und dat se dat scholen und willen na ehrer Macht afkeren und truwelichen stüren, dat niemand an Live este Gude verunrechtet werde edder vorweldiget.

Vortmehr besegge wy alle Bürgere und Einwonere der Statt Lübeck, de nun sin, und in thokamenden Tiden sin werden, wes de Rath tho Lübeck by ehren Eden, de se dem hilligen Römischen Reiche und der Stadt Lübeck gedaen hebben, vor der Stadt Beste kesen, seggen und beden, dat scholen desülven Börger und Einwoner tho Lübeck treulichen und unverbrocken holden, und dat schall ein istlich also tho holdende in sinen Edt nemen, wann he der Stadt sinen Schodt gift, up dat dem hilligen Ricke thowedderen kein Unhorsamb en werde.

Vortmehr, up dat alle vorschreven Stücke samentlichen und besonderen in Truwen und guethem Glauben gentzlichen und unverbrocken geholden werden und niemand sich bevaren dörfse; so schall die Radt tho Lübeck den Börgeren und der gantzen Menheit darsülvest seggen by ehren Eden, de se dem hilligen Römischen Reiche und der gantzen Stadt gedaen hebben, dat sie umb deßer Schelung und Twidracht willen in thokommenden Tiden nenerley Wrocke doen willen, mehr dat sie enen istlichen gunnen, staden und helpen, dat recht und gelick ist.

Vortmehr weret, dat ienigh Raethmann este Börger dessen vorbenandten Frede und Loven brecke, de scholen ahn ehre Hohiste gerichtet werden, und qveme he en wegh este endtvorde he, so schall sich de Rath holden an sin Gudt, wat und wor dät wehre, ock en scholde de in nener Hense-Stadt Belicheit edder Geleides geneten, und wor man den ankumt, dar mag man ehme vor einen Meneder richten.

Vortmehr, um de Geistlichen Lene, de de olde Rath und de nye Rath vorlenet hebben, segge wy, nademe dat geistliche Lene sin, und geistlicher Lene Lenware-Geld, so mochte wy dar nicht upseggen noch scheden, men wes von weltlichen Lenen, dar magk de Rath, we de ist, mede doen und laten, wes en gelevet, und vor de Statt Nutte dungket.

Vortmehr, umme des olden Rathes alle vode Fründe und Vorschmaheit der levendigen Frauwen, de uth Lübeck vordreven sind, besegge wy, dat man von deme gemeinen Gude hiervor bauen schall eine nye Capellen up eine tägliche Stede des Domes-Kerckhoves tho Lübeck, in de Ehre der heilligen Drefaltigkeit, umme der Moder Gades, den verstorbenen Toden und allen Christenen Seelen tho Troste, und in de Capelle schall man von demsülven Gude eine ewige Vicarie machen XXX. Rthlr. Geldes, de schall man enen Prester lenen, edder enen, de de Prester werden will, und wes von Gulde edder von Güderen von ieniger Bröderschafft edder geistlichem Egendoem gebracht is, und wes ock von Pflicht tho geistlicher Achte hort, dat scholl man dar gäntzlichen wedder thobringen und darby laten, up dat GOtt hebbe, dat Gade hort, und dat de Lüde hebben, wes en horet.

Vortmehr, umb Koste, Schaden und Therung, de de sondergen Personen des olden Rathes und ehre Fründe in Schrifften avergeben hebben, dar wy nicht upgescheden hebben, dar schall sich de olde Rath mede beweren, dat se sich dar fründlichen umme vordragen, so beholden wy uns vollenkommene Macht, dat tho vorschedende, wenn uns dat behaget.

Vortmehr, umme Koste, Theringe und Schaden, den de olde Rath samentlichen gedaen und geledden hebben, ere Rechte vor dem hilligen Römischen Reiche tho vordenende und tho vorfolgende, und von deswegen, dat se rekent und achtet up negentich dusend Gülden und darenbaren, und umb viertusend lodige Margk Goldes, de sich belopt up twehundert dusend und söß und veftig dusend Gülden, de de olde Rath mit

Ordele und Rechte auf die Statt Lübeck und Inwonere gewunnen hebben, und dar sie dem olden Rade anne neddervellich geworden sind, welcke Summe aver altosamende gerekend, sich vorlopet up drehundert dusend und söß und vertich tusend Gülden, hiervon, dat dit der Statt Lübeck nicht tho schwar falle, schall man deme olden Rathe von dem gemenen Gute binnen X. Jahren, edder ehr, icht men beqvemlichen kan, nechstvolgende betalen, LX. dusend Gülden, und darmede schall de Statt und Einwonere tho Lübeck der andern Summen gäntzlichen vorlaten wesen, und hie endtbaren schall de olde Rath de Achte-Breve, und ock de Breve, de se up de 4000. lodige Margk Goldes vorworven hebben jegen de Statt und vorgenandte tho Lübeck, den Rades Sendebaden hier wesende, andworden.

Vortmehr, up dat alle Dingh tho Frede kame, und de ergenandte Statt Lübeck der Achte und Ansprache von dem hilligen Römischen Reiche möge gäntzlichen entlestet werden, so schall de olde Rath schriven an den Herrn Römischen König und sinen Hoff-Richter, dat sie eren apenbaren freyen Willen und Vollbordt dartho geven, dat de Statt und Einwonere tho Lübeck von der Achte gelöset werde, da se von eren wegen ingekommen seynd, biddende denselven Herren Römischen König vor sich von der ergenandten Statt wegen, dat he sine Gnade tho der Statt kehren, und uht der Acht laten wille, und wat dat kostet, dat schall man von dem gemeinen Gude betalen.

Vortmehr, weme wat von Renten geschreven ist, de dem olden Rathe edder ehren Fründen thobehöreden, de se de dem olden Rathe edder ehren Fründen edder Erven wedder moten schriven laten, dem schall man von dem gemeinen Gude so vele Gelder weddergeven, also dürr, als ein de Rente in den Erven geschreven steit, na deme, dat dat in der Statt Nutten gekomen ist, edder so vele Rente von dem gemeinen Gude in der Stede.

Vortmehr, we des olden Rathes este ehrer Fründe Erve gekofft hebben, dar dat Geld af in der Statt Lübeck Nutte gekommen ist, und nun de Erve verlaten moten denjenen, den se thobehort, alse wy darup gescheden hebben, dat Geld schall man denjenen, de de Erve verlaten moten, von dem gemeinen Gude na Steden und na Stunden weddergeven, und nomlichen binnen verr Jahren negest kamende, edder eher, icht men kan.

Vortmehr, was de nye Rath in der Statt Lübeck Bocke von Kope edder Verkope hest schriven laten, und entfanginge der Testamenten, dat schall umme des gemeinen Besten an veller Macht bliven, uthgenommen des olden Rathes und erer Fründe Gut und Rente, als nageschreven ist.

Vortmehr, umb Koste, Therung und Schaden, de Lüdecke, Osenbrügge, Clainwes, Brömse, und andere Börger tho Lübeck gedaen und geleden hebben, ere Recht vor dem hilligen Römischen Reich tho vorfolgende, dar schall de olde Rath von Lübeck na Redeligkeit eren Willen umme maecken von den sostichdusend Gülden, de wy eme thogesegt hebben, und ehren Schaden davon begeren, können sie sich averst dar nicht aver vordraghen, so behulde wy uns vulle Macht, se darum tho verschedende, und darup scholen se den Rades Sendeboden hier vorgaddert alle Breffe, de se uppe de Achte vorworven hebben, andworden und vulworden also vele, alse in en ist, dat de Statt und Bürgere tho Lübeck uth der Acht kamen, wat dat kostet, dat schall men von dem gemeinen Gude betalen.

Vortmehr alse wy in Vortiden besegt hebben, dat de Bürger und Einwohner der Statt Lübeck dar mate Wege und Wyse tho vinden schulden, dat man desülve Statt uth ehren Schulden mede bringen mochte, des hebben vor uns die nye Rath und vele erliger Börger gewesen und apenbar gesegt, dat se des mit ehren Börgeren eins geworden sind, und sind des mit Willen undergaen, dat man tho derselven Schulde Behoeff ene Rthlr. tho Vorschate und twe Pennige von der Margk Sülvers tho Tyden geven schall, hiertho hebben sie ock ens gedragen, und vor uns gesegt und undergaen, dat se von der Etell-Wahre und andern Vittalien ock Hülpe dartho doen willen tho Tyden, up dat de Stadt ucht ehren Schulden und tho guder Endracht kamen mochte, und sind ock vorder undergahn, dat de olde Rath, wann de gesat ist, vorkündigen, und ock de Hulpe up de Etell-Wahre, Vitallie, alse dat mögelick und dreglich ist, setten mögen, und des willen sie dem olden Rathe gerne hören und volgestich wesen, und also besegge wy de Börgere und Einwonere der ergenandten Statt Lübeck, dat se dat Schodt, alse vorschreven ist, wann de olde Rath dat verkündiget, und ock de Hülpe van der Etell-Wahre unde Vittalien, wo se de setten tho der Statt Schulden, sunder Wedderspracke edder Insage geven scholen uppe belegelicke Tydt, alse ehn de olde Rath dat seggende werdt.

Vortmehr segge wy, dat de Söstich und Vollmächtigen, de aldüs lange binnen Lübeck gewesen hebben, und noch sin, von Stund ablaten, und sich mit sodanen Unterwinde und Schesten, alse se aldüs lange gedaen und hatt hebben, nicht mehr beweren schulden jegen des Rathes

Macht

Macht und der Statt Wohnheit und Herrlichkeit, ock besegge wy de Börgere und Einwonere darsülves, dat se dem Rathe tho Lübeck in thokommenden Tyden nenerley Söstig, Vollmächtige, Allmächtige, Hövet-Lüde, Bysitters, Averlüde, Vorstendere este Medenveters setten, kesen, thovogen edder tholaten scholen, dar des Rathes Herrlichkeit, Macht, Freyheit, und der Statt olde Gewohnheit edder Rechtigkeit mogen medde vermeddert, geminnert este vorendert werden.

Vortmehr, umme den olden Rath wedder inthobringende und inthosettende, segge wy, all des, dat des Herren Römischen Königes und der Stede Rathes Sendeboden hier vergaddert, na en riden edder gahn, dar se sin und bringen se, beth tho sünte Jürgen vor Lübeck, und wenn se dar sin, so schall de nye Rath und gemenlichen de erlige Börgere und Frauen dem olden Rathe entgegen gan, beth tho sünte Jürgen, und dar schall de nye Rath dem olden Rathe temlichen und freundlichen willkommen hethen, und den olden Rath bidden, dat se ehre Bede und Frundschafft, na der Stede Sendeboden seggende, nemen willen, und so schall men den olden Rath vort samentlichen mit der Schar Mannen und Frauwen in de Stadt Lübeck bringen, und an unse leve Frauen-Kercken, und des olden Rathes Fründe mede, de dar iegenwordich sin; darna schall man in dersülven und andern Kercken Messe singen, in de Ehre der heiligen Dreyfaltigkeit, umme guder Endracht willen, und dat vort dem allmächtigen Gade tho Lave, dem heiligen Römischen Reiche tho Ehren, und der ergenandten Statt Lübeck Endracht, Freundschafft und ewig Fride bliven möge, wann die Messe uth ist, so scholen de Herren des Römischen Königes und der Stede Rades Sendeboden, de olde und nye Rath, und de erligen Börger samentlichen up dat Rathhauß gahn, und so scholen des Römischen Königs und der Stede Rades Sendeboden sitten ghan, und de olde und nye Rath und Börger scholen vor en stande bliven, und so schall man dar apenbar seggen alle Stücke, als hierna geschreven steit:

Wy Bürgermeister und Raethmanne, Rathes Sendeboden und gekorne Schedes-Lüde seggen und beseggen, dat de nye Rath den Rath apenbar upsegge, und den Börgern freundlichen dancken schulle, und dat de Herren, des Römischen Königs Sendeboden, von des hilligen Römischen Reiches wegen den olden Rath in Tegenwertigkeit der Stede, Rathes Sendeboden und Börgeren tho Lübeck wedder in den Rath-Stoll wisen und sitten hetten enen rechten mächtigen Rath der Statt Lübeck mit aller Werdicheit tho wesende, tho blivende, alse se und ehre Vorfahren in Vortyden na der Statt Lübeck Wonheit und Herrlichkeit ie bewust weren, alse en dat von dem hilligen Römischen Reiche mit Ordele und Rechte tho gescheden und gefunden ist.

Vortmehr scholen dejenen, de nye Rath wehren, den olden Rath freundlichen bitten, mit temelicken Ehren, dat se ehn vorgeven willen, icht se gegen se, edder ehre Fründe, mit Werckgen edder Worden gebraecken hebben, und scholen apenbar seggen, dat se mit des olden Rathes erer Fründe und der Stadt Lübeck Beste trülichen ummegahn willen, und ehr Ergeste kehren, und se ehren und werdigen allerwegen, und dar willen des Herren Römischen Königs und der Stede Sendeboden gerne mede umme bidden, dat sie umme Fredes und guder Endracht willen, dem helligen Römischen Reiche tho Ehren, und den Sendeboden tho Leve, denjenen, de nye Rath weren, und allen andern Personen, de gegen dre gewesen hebben, allen Unmoet und Unwillen tho geven; dat de olde Rath also gerne doen und folgen scholl: und so schall de olde Rath se wedder bidden, icht se en in Verfolgung eres Rechten edder anders ienigen Unwillen gedaen hebben este mißhaget, dat se en dat wedder tho geven, dar willen de vorbenandte Sendebaden gerne mede umme bidden, umme gudes Fredes und Endracht willen.

Vortmehr scholen dejenen, de de nye Rath weren, deme olden Rathe allerley Privilegia, Insegele, Redegeldt, Schlotele, Boecke, Gudere, und was dem Rathe tho Lübeck thokumpt, dat se hebben edder mächtig sin, gäntzlichen antworden, und est anders jemand wes hedde, dat dem Rathe van Breven edder anderen Stücken este Clenodien thoqveme und borde tho hebbende, dat se wusten, dat scholen sie dem olden Rathe unterrichten, dat dat by se kamen moege.

Vortmehr scholen dejene, de de nye Rath weren, der Stede Sendeboden antworten allerley Brieffe, de se in dessen Saecke twischen dem olden Rathe und dem Römischen Reiche vorworben hebben, und twann de olde Rath von denjenen, de nye Rath weren, dat eschen, so scholen se dem olden Rath Reckenschoep doen, dat se weten mogen, wat der Statt Schulden sin, und wann de olde Rath des Morgens in den Rath-Stoll gesettet ist, so scholen se des Avender up denselben Dagk ehren Rath vull kesen, und de se tho sich kesen, des anderen Morgens vorboden und by sich setten.

Vortmehr, wanner de olde Rath mit denjenen, de se tho sich gekoren hebben, vull ist, unde en geantwortet ist, dat se hebben scholen, als vor schreven ist, so scholen sie dem Herren Könige von Dennemargken trüwelichen schriven, dat se erlichen wedder vor enem Rath der Statt Lübeck gesettet seyn, dat ene vulle Genoge ist, und dat se

dem H. Römischen Reiche, seinen Gnaden und Gade thovoren des bedangken, biddende sine Gnade odmodigen, dat he der Statt Lübeck Gelieb gnedigen annehme und um angeborner Güde und Küniglicker Ehre willen sick by den Gefangenen und erem Gude gnediglichen bewiese.

Alle diese und istliche vorschreven Stücke segge und gebede wy strenglichen, vast und unvorbroecken tho holdende, by Hulden des H. Röm. Reichs und bey der Pene und Bote vorbenendt, und ock by der andern Pene hierna beschreven. Und wer et, dat jemand desse vorbenandte Stücke edder derjenig brecke edder nicht holden wolde, dat schall de Rath tho Lübeck richten, als recht ist, dede des de Rath nicht, so schall de Statt Lübeck der Hense unwerdich wesen, und wolde jemand der Ede nicht doen, dar he mede besegt ist, de scholde in der Statt Lübeck nicht mehr wohnen. Dit nageschreven schall ersten anstan, und sind de ersten Articul und Besproecke der Stede.

In Gades Namen, Amen. Na Rathe, Hete, Wullborde und Bede des Allerdurchleuchtigsten Fürsten und Herrn, Herrn Sigismundes, Herrn Römischen Königs Sendeboden hier jegenward und hierna benomet, segge wy Bürgermeistere und Rathmanne, Sendeboden der Stede Hamburch, Rostock, Stralsunde, Lünenborch, Witzmer, Stetin und Gripeswalde, korne Schedes-Lüde, vorschedinge in dieser Schrifft, als hierna geschreven steit.

Erbaren leven Fründe, alse gy woll weten und erkennen moegen, dat in Vortyden vele Koste und Arbeides gedaen is, umme der Twedracht willen twischen den ersamen Lüden, dem olden Rathe und nyen Rathe der Statt Lübeck wesende, nicht alleine von ehnen und ehren Fründen, men ock von ersamen erlichen Steden hierum lang belegen, de gerne solche Twedracht afgekehret, und tho guter Endracht gedenet hadden, dat sich doch von langen Tyden hier nicht finden konde, dar mannich Mann tho groten verderfflichen und unverwindlichen Schaden avergekommen is, und nu von Gunnige göttlicher Gnade alle Schelinge, Unwille und Twedracht twischen den Herren des olden Rathes und ehren Fründen up ene Side, und gy intgemeine und der gantzen Menheit desser Statt, up ander Sidt, by uns dieser Stede Sendeboden hier vorgaddert, gäntzlichen gebleven und gesettet ist, tho Ende tho entschedende, sunder jenigerley Insage jeniger Parthey. Schole wy nun diese Statt und einen jewelcken int gemeine tho guder Sate und tho enen gantzen Grund guder Beständigkeit und Endracht wedderbringen, so verne uns mit Gades Hülpe dat mogelick ist, dem H. Röm. Reiche tho Ehren, und dem Durchleuchtigsten Fürsten und Herrn, Herrn Ericke, Könige tho Dennemargken, tho Leve und tho Willen, und nicht allene desser Statt, men der gemenen Lande und der Stede hierum belegen, tho Nuttigkeit und tho Frommen; so möte wy mit erste desse nageschreven Schedinge doen, und wy doen se von Stund an, na Rade, Hete und Vollbordt des strengen Herrn Koppen von Qvedelitz, Ritters, und des ersamen Herrn Jostes Rod, Doemherren tho Basele, Secretarien des Allerdurchleuchtigsten Fürsten und Herrn, Herrn Sigismundes, Römischen Königs, unsers allergnädigsten Herrn, Sendeboden, up dat de anderen Stücke hierna tho vorschedende desto bedt und freundlicher Vortgang hebben, dar wy uns vulle Macht anne beholden, und wy mit desser Schevinge nene Wyß abtreden willen van der Macht, der wy in beiden Seiden gemächtiget sind, na Lude der besegelden Breffe, de wy van beiden Seiten darup entfangen.

Hierumme seggen wy und scheden, dat de nye Rath schole deger und alle affdoen, vornichtigen und vordelgen alle Vorreslinge, de se aver de Herren des olden Rathes, und aver ere Frunde gedoen hebben, und se fredeloß leden, also, wes daranne geschehen sy, dat nummermehr tho ewigen Tiden by ienigerley Macht tho blivende, und darvorder umbthogande, alse de Stede hierna seggende werde.

De von dem nyen Rathe scholen ock herna, binnen deen Dagen, wedder vorschriven laten, icht der Stadt Boecke alle de Erve und Hüsere, liggende Gründe und jharliche Rente, de den Herren des olden Rathes und ehren Fründen thohorden, und de en laten wedder thoschriven, also dat se der Erve und Rente frey wedder finden und beholden mögen, na alse voren. Ere Ingedome, dat en entfernet is, scholl man en ock wedder an ehre Huse schicken, edder de en betalen na erem Gewerde, alse hohe, alse dat en istlich, dem dat entfernet ist, mit sinem Ede vorrichten will.

Ock leven Frunde, alse gy woll weten mogen, dat desse Statt by groten Schulden is, und nicht wol zimende is tho erlegerende von der Stadt menen wonlichem Schote, und als wy ungerne wat vorsetten edder finden wolden, dat desser Statt tho groterem Schote edder vordere Beschwerung gerecken möchte, hierumme segge wy ock und scheden, dat gy, alse gy hier vergaddert sind, darumme under andern umme sprecken, und binnen dren Dagen hierna mit den uth der Gemenheit, der hier mehr tho Behoeff ist, des fründlichen und guetlicken mit en eins werden einer redelichen Wyse und Mate tho findende, darmit desser Statt Schulde na Stunde und na Stede allentelen mede entrichten und begeren moege.

Umme de jharlichen Gulde und Rente, der de von dem olden Rathe und ehren Fründen binnen

nen und buten Lübeck van Land-Gudern entboren hebben, wes darvon in der Statt Nutte gekommen is, dat schall men en wedder betalen von der Statt menem Gude gelick den andern der Statt Schulden; were aver darvon ichtes, wes in welckes sunderge Nutte gekommen, binnen der Statt beseten, de schall dat wedder entrichten demejenen, den de Rente thobehordt heft, edder sinen Willen darum maecke, is he ock buten beseten, so scholl de Rath und Menheit dem Beschedigedem truwelicken helpen, tho ermanende, beyde sodane Schulden und Rente, de he uth sinen Guderen entbaren heft, und ock tho sinem Hovet-Gude wedder tho kamende, beyde beweglich unde unbeweglich, als en dat entfernet ist. Wo men dat umb das olden Rathes insettend in den Rath-Stoll, und erer Fründe wedder inkoment in de Statt Lübeck und umme alle ander Stücke und Schelinge twischen beyden Parteyen wesen schall, beholde wy uns vollenkomen Macht, vorder tho entschedende, wann desse vorgeschrevene Stücke vorgan sind, als man dessen by uns gebleven ist. Und desse vorschrevene Schedinge und de wy hierna uthseggen, die werden vaste tho holdende by Hulden des H. Röm. Reichs und der Poene, de wy hierna uthseggende werden, desse Uthspracke schach Anno Dom. MCCCCXVI. die Viti, Martyris.

Und wir Henrich Koppe von Zedelitz und Jost Rod vorgenendt bekennen, dat wy von Macht und Gewalt wegen unsers gnädigsten Herrn, des Römischen Königs obgenandt, alle und istliche obgeschrieben Sachen, Teidinge, Spruch, Friede und Vorrichtung gehandelt, und mit samt den vorgenandten Steden underdinget, uthgemacht, entscheiden und gespracken haben, in aller Weise, alse hiervor geschreven steit, und approbiren auch von derselben Röm. Königl. Macht diesen Breff, daran wir zu mehrer Gezeugnüß unser Insiegel gehengt haben. Geben als vor.

Und wy Bürgermeister und Rathmanne der vorschreven Stede, Hamburch, Rostock, Stralesunde, Lünenborch, Wißmar, Stetin und Gripeswalde, bekennen apenbar, dat unses Rathes Compan, de wy umme des gemeinen Besten willen dartho geschicket und geroget hadden, desser vorgevorden Degedinge unde freundlichen Schedinge mit den vorgenandten unsers gnädigen Herrn, des Römischen Königs, Sendeboden, van unser wegen und na unserem Rathe und Hete geramet und uthgespraecken hebben, in aller Wyse, alse hiervor geschreven steit, unde hebben der tho merer Tugenisse der Wahrheit uns vorschreven Stede Insegele endrächiglichen und willeglichen hengen heten vor deßen Breff. Datum ipso die Viti, Martyris, Anno ut supra.

XII.

Statuta und Leges der so genannten Circkel-Brüderschafft zu Lübeck.

Welcher aus der Zirckelfähigen Gesellschafft die allerheiligste und hochgelobte Dreyfaltigkeit, die Christliche Kirche und das H. Evangelium mit Worten oder Wercken lästern, verunehren, und auf vorbeschehene Warnung nicht davon lassen würde, derselbe soll in diese Gesellschafft nicht zugelassen, oder da er vorhero eingenommen wäre, soll auf Erkäntniß der mehrern Stimmen von allen Zusammenkünfften, Ritter-Spielen, Zirckel-Gelagen, und also von allen und ieden Frey- und Gerechtigkeiten dieses Collegii zu ewigen Tagen ausgeschlossen werden.

Welcher wider die Röm. Käyserl. Maj. wider das H. Röm. Reich, oder auch wider seine von GOtt gesetzte mittelbare Obrigkeit sich freventlich thäte setzen, deroselben rechtmäßige Geboth oder Verboth mit Worten oder Wercken verachten, oder sich wider dieselbe in ungebührlichen Diensten einlassen; Item, welcher einiger Meuterey oder Verrätherey theilhafftig würde, oder auch dergleichen, wann er sie gewust, der Obrigkeit nicht entdecket, und mit Hülffe derselben sich solcher wiedersetzet hätte, derselbe soll auff vorgedachte Weise ausgeschlossen seyn.

Welcher im Kriege seinen Herrn und Vaterland verlässet und feldflüchtig wird, soll ausgeschlossen seyn.

Wer in- oder ausserhalb dem Ehestande die Ehe bricht, Jungfrauen oder Wittwen mit Gewalt schändet, oder ihrer Ehren nachstellet, und sie mit Worten oder Wercken beleidiget, oder sonsten in ein wildes, wüstes, ärgerliches Leben, mit Huren, Fressen, Sauffen, Doppeln ꝛc. sich begiebt, soll ausgeschlossen seyn.

Wer eine Mord-That, muthwilligen Todtschlag, Raub oder Diebstahl begangen, oder Rath und That dazu gegeben, soll ausgeschlossen seyn.

Wer Kirchen- und Armen-Häuser, Wittwen und Wäysen beraubet, und ihnen das Ihrige betrügl. Weise vorenthält, soll ausgeschlossen sern.

Wobey ein iedweder Bruder auch will bedacht seyn, daß die von dero geliebten Vorfahren löblich gestifftete Allmosen und Zusteuer den Armen nicht allein in ihren Wesen erhalten, sondern auch Gelegenheit und eines iedweden Vermögen sollen verbessert werden, zur Ehren der heiligen Dreyfaltigkeit.

Wer mit seinen Unterthanen über die Gebühr, und wider die Christliche Liebe verfähret, sie biß auf den letzten Bluts-Tropffen aussauget, und auf beschehene Warnungen nicht davon lässet, soll ausgeschlossen seyn.

Wer mit verbotenem Wucher, Wechselen, Ver-

Verkauff, Auffsatz und dergleichen ungebührlichen Mitteln sich zu bereichern suchet, soll ausgeschlossen seyn.

Wer Siegel-brüchig, meineydig und Ehrloß erkandt und dafür gehalten wird, soll ausgeschlossen seyn.

Solte es geschehen, (GOtt wende es in Gnaden ab) daß ein Bruder oder jemand aus dem zirckelfähigen Orden im Kriege wider den Erb-Feind gefangen, von demselben mit schweren Diensten und Gefängnissen beleget, und also in Leibes- und Seelen-höchster Gefahr kommen und gerathen würde, denselben sollen die Brüder der heiligen Dreyfaltigkeit, davon sie den Nahmen nicht umsonst und vergeblich führen, ohne allen Verzug aus des Erb-Feindes Gewalt und Tyranney wieder lösen, und welcher Bruder seine Quotam hiezu zu geben sich wegerte, soll ausgeschlossen seyn.

XIII.

Käysers Friderici III. Confirmation der zu Lübeck florirenden Gesellschafft der heiligen Dreyfaltigkeit oder so genannten Circul-Brüderschafft, de Anno 1485.

WIr Friedrich von GOttes Gnaden Römischer Käyser, zu allen Zeiten Mehrer des Reichs, zu Ungarn, Dalmatien, Croatien König, Hertzog zu Oesterreich, Steyr, zu Kärndten, zu Crain, Herr auff der Wendischen Marck und zu Portenau, Graff zu Habspurg, zu Tyrol, zu Pfierdt und zu Kyhburg, Marggraff zu Burgau, und Landgraff im Elsaß, bekennen öffentlich mit diesem Brieff, und thun kundt allermänniglich, daß uns unser und des Reichs liebe Getreue, die Gesellschafft der heiligen Dreyfaltigkeit, die man nennet die Circul-Brüder, haben fürbringen lassen, wie sie und ihre Verfahren, so bißhero in derselben ihrer Gesellschafft gewesen seyn, mit einander eine Gesellschafft, mit Nahmen einen Ring, der unten eines Theils offen sey, darinn im Mitte einen auffgethanen Circul, ohne allermänniglliches Irrung und Hinderung, getragen, geführet und gebrauchet hätten, und uns darauff demütiglich anruffen und bitten lassen, daß wir solche ihre Gesellschafft, als Römischer Käyser, zu confirmiren und zu bestätten, gnädiglich geruheten, das haben wir angesehen solch ihre demüthig zimlich Bitte, auch die angenehmen, getreuen Dienst, so sie uns und dem H. Reich bißhero gethan haben, und hinführo in künfftiger Zeit wohl thuen können, mögen und sollen, und darumb mit wohlbedachtem Gemüthe, gutem Rathe und rechtem Wissen denselben Zirckel-Brüdern die vorberührte ihre Gesellschafft mit dem gemeltem Ring und Zirckel, als Römischer Käyser, gnädiglich confirmirt und bestättet, und ihnen dazu diese besondere Gnad und Freyheit gethan und gegeben, auch gönnet und erlaubet, confirmiren, bestätten, thuen, geben, gönnen und erlauben ihnen auch aus Römischer Käyserlicher Macht Vollkommenheit wissentlich, in Krafft dieses Brieffs, also, daß die, so anietzo in der obbemeldten Gesellschafft, und alle andere, die fürbaß zu ewigen Zeiten zu ihnen in dieselbe Gesellschafft kommen, und sich derselben annehmen werden, den obgemeldten Ring mit einem Zirckel alleine, oder der mehr, so viel sie wollen, und zwischen iedwedern Ring einen Adler-Schwantz in einer Gesellschafft oder Hals-Band-weis, und fornen herab an einem Adler-Schwantz die heil. Dreyfaltigkeit, und unterst auch einen Ring und Zirckel hangend, als dann solchs in Mitte dieses gegenwärtigen unsers Käyserlichen Brieffes gemahlet, und mit Farben eigentlicher ausgestrichen ist, machen lassen, und also üm den Hals, ob den Kleidern, zu einer ieden Zeit, wann das einem ieglichen füglich ist, an allen Enden und Stätten, auch in allen und ieglichen ehrlichen und redlichen Sachen und Handeln tragen, führen und gebrauchen sollen und mögen, von allermänniglich unverhindert. Und gebieten darauff allen und ieglichen unsern und des heiligen Reichs Chur-Fürsten und Fürsten, Rittern, Knechten, Hauptleuten, Vitzdomben, Vögten, Pflegern, Verwesern, Amptleuten, Schultheissen, Bürgermeistern, Hoff-Richtern, Land-Richtern, Räthen, Kündigern der Wapen, Ernholden, Persevanten, Bürgern und Gemeinden, und insonderheit allen andern unsern und des H. Reichs Unterthanen und Getreuen, in was Würden, Standes oder Wesens die seyn, von obberührter unserer Käyserlichen Macht Vollkommenheit, ernstlich und festiglich mit diesem Brieff, und wollen, daß sie, die obgenannten Zirckel-Brüder, so ietzo, als vor berühret ist, in der gemelten Gesellschafft der H. Dreyfaltigkeit, die man nennet die Zirckel-Brüder, seyn, oder künfftig darein kommen werden, zu ewigen Zeiten an dieser unser Käyserl. Confirmation, Bestättigung, Gnaden, Freyheiten, Gönnung und Erlaubung, damit wir sie, als vorbeschrieben stehet, versehen haben, nicht hindern noch irren, sondern sie deren ihrer Inhalt geruhlich und ohne Eintrag brauchen, nützen und geniessen lassen, und dabey von unser und des heiligen Reichs wegen hand-

handhaben, schützen und schirmen, und hierwieder nicht thuen, noch jemand zu thuen gestatten, in keine Weise, als lieb einem jeglichen sey, unser und des heiligen Reichs schwere Straffe und Ungnad, und Verlierung einer Poen, nemlich viertzig Marck lötiges Goldes, zu vermeiden, die jeder, so offt er freventlich hierwider thäte, uns halb in unser und des Reichs Cammer, und den andern halben Theil den obgenanten Zirckel-Brüdern, und ihr ieglichen, so hierwider beleidiget wird, unabläßig zu bezahlen, verfallen seyn solle, mit Uhrkundt dieses Brieffes, besiegelt mit unser Kayserlichen Majestät anhangenden Insiegel. Geben zu Lintz, am sechzehenden Tage des Monats Januarii, nach Christi Geburth, vierzehenhundert und im fünff und achtzigsten, unser Reiche des Römischen im fünff und viertzigsten, des Käyserthumbs im drey und dreyßigsten, und des Hungarischen im sechs und zwantzigsten Jahren.

XIV.

Käysers Friderici III. Mandatum an die Städte Lübeck und Hamburg, daß sie die Verdammung der Elbe unterlassen sollen, de Anno 1488.

WIr Friedrich von GOttes Gnaden, Röm. Kayser, zu allen Zeiten Mehrer des Reichs, in Hungern, Croatien, Dalmatien ꝛc. König, Hertzog zu Oesterreich und Steyer. Entbieten den Ehrsamen, und unsern und des Reichs lieben Getreuen, Bürgermeistern und Räthen, der Städte Lübeck und Hamburg, unsere Gnade und alles Gutes. Ehrsame und liebe Getreue, uns hat der Hochgebohrne Henrich der Jüngere, Hertzog zu Braunschweig und Lüneburg, unser lieber Oheim und Fürst, mit Klage fürbringen lassen, wie ihr, ohn sein Erlauben, einen Damm auff der Elbe, genant Gammerort, fürgenommen habt, und ihm damit einen grossen Theil seiner Lande, so von uns und dem heiligen Reich zu Lehen rühren abzuziehen, auch dem Strom seinen Gang damit zu nehmen, unterstehen sollet, das Ihme an seinen Regalien zu Abbruch, Verletzung, und der gemeinen Handthierung auff dem Strom zu mercklichen Schaden reichet, und uns darauff demüthiglich angeruffen und gebethen, ihm hierin gnädiglich zu fürsehen, und wann nun solche Handelung, wo die obberührter Massen, durch euch geschehen, unziemlich, und uns zu gelden nicht gebühren wollen, demnach gebieten wir euch von Röm. Käyserl. Macht, bey Vermeidung unserer schweren Ungnad, und darzu Verliesung einer Poen, nemlich sechzig Marck lötigs Goldes, uns halb in unser Käyserl. Kammer, und den andern halben Theil dem genanten unsern Oheim und Fürsten von Braunschweig und Lüneburg, unabläßlich zu bezahlen, ernstlich, und wollen, daß ihr solch euer Fürnehmen in einem Monat, dem nechsten nach dem euch dieser unser Kayserlicher Brief geantwort oder verkündet würde, abstellet, den gemelten Damm wiederum abthut, und den Strom seinen rechten Gang lasset, und ihm den Schaden, so viel er des ziemlicher Weiß erlitten hat, wiederkeret, auf daß unser und des Reichs Eigenthumb, auch desselben unsers Oheims Regalia, auch gemeiner Nutz nicht geschwächet werde, und das nicht anders haltet, bey Verliesung eurer Freyheit und Gnaden, so ihr von uns, und dem H. Reich habet, auch den obbestimten Poenen zu vermeiden, daran thut ihr unser ernstliche Meinung. Geben zu Antwerpen, am achtzehenden Tage des Monats September, nach Christi Geburt, vierzehenhundert und im acht und achtzigsten, unsers Kayserthums im sieben und dreyßigsten Jahre.

XV.

Des Cardinals Johannis Piccolomini, Päbstlichen Legatens Brieff, worinn er attestiret, daß er Jordanum Basedaw, einen Patricium von Lübeck zu einem geistlichen Ritter geschlagen, de Anno 1517.

JOhannes, miseratione divina, sanctæ Romanæ Ecclesiæ Presbyter Cardinalis Senensis nuncupatus, Sanctissimi Domini nostri Papæ &c. Apostolicæ sedis, ad Priores & Capitanenses Populi Senensis, ac loca illis subjecta legatus, dilecto nobis in Christo Jordano Basedaw, Canonico Ecclesiæ Lubecensis, in artibus Magistro, de nobili genere ex utroque parente procreato & aulæ sacri Lateranensis Palatii Militi Palatino ac familiari nostro, salutem in Domino sempiternam, grata familiaria obsequia, quæ nobis hactenus impendisti, & adhuc solicitis studiis impendere non desistis, nec non nobilitas generis, literarum scientia, vitæ ac morum honestas, aliaque laudabilia probitatis & virtutum merita, quibus personam tuam tam familiari experientia, quam etiam fide dignorum testimoniis juvari percepimus, nos inducunt, ut te specialibus favoribus & gratiis prosequentes illa tibi favorabiliter concedamus, quæ tuis commoditatibus fore conspicimus opportuna: Hinc est, quod nos etiam ad infra scripta per ejusdem sedis literas nobis concessas sufficienti facultate muniti, te, qui ut asseris de nobili genere ex utroque parente procreatus & continuus Commensalis

noſter exiſtis, a quibusvis excommunicationis, ſuſpenſionis & interdicti, aliisque Eccleſiaſticis cenſuris & pœnis a jure vel ab homine, quavis occaſione vel cauſa latis, ſi quibus quomodolibet innodatus exiſtis, ad effectum duntaxat conſequendum, harum ſerie abſolventes & abſolutum fore cenſentes, te coram nobis genibus flexis conſtitutum, Sacri Palatii Apoſtolici & Aulæ LateranenſisConſiſtoriique militem, auctoritate Apoſtolica, qua ſufficienti ad hoc ab eadem ſede per ejus literas facultate muniti in hac parte fungimur, creamus, erigimus, ordinamus & inſtituimus ac aliorum militum Equeſtris ordinis numero & conſortio favorabiliter aſſcribimus & aggregamus, ac pro milite deinceps cenſeri & reputari volumus & mandamus & in militiæ ſignum enſem prius per nos benedictum & per te ter vibratum, ſervatis Ceremoniis, habitis ac conſuetis orationibus lateri tuo accinximus, ac accurata calcaria tuis pedibus imponi fecimus, teque juxta ritum Romanæ Eccleſiæ benediximus, aliaque in hujusmodi actibus de jure vel conſuetudine fieri ſolita & conſueta, fecimus & eo modo te militem creavimus per præſentes, adeo, ut in quibuscunque locis, ubi te intereſſe contigerit, tam in procedendo quam ſedendo etiam in publicis & privatis concionibus, ſeu conſiliis, ad inſtar aliorum militum, procedas, ſedeas & vota reddere poſſis, recepto prius a te, quod eidem Romanæ Eccleſiæ & ſummis Pontificibus Canonice intrantibus fidelis & obediens, ac illos re vel verbo minime offendes, nec offendentibus conſenties, juramento in forma ſolita præſtari conſueto, non obſtantibus conſtitutionibus & ordinationibus Apoſtolicis, cæterisque contrariis quibuscunque. In quorum fidem præſentes fieri, noſtrique ſigilli juſſimus appenſione muniri, datum Senis, Anno Incarnationis dominicæ Milleſimo quingenteſimo decimo ſeptimo, decimo octavo Kalend. Octobris. Pontificatus Sanctiſſimi Domini noſtri, Domini Leonis divina providentia Papæ decimi, Anno quinto.

Ste. Belm.

Auſcultata & diligenter collationata eſt præſens copia, per me Johannem Kaldorp Clericum Lubecenſem, publicum Sacra Apoſtolica authoritate Notarium, & concordat, cum ſuis veris originalibus literis ſigillatis de verbo ad verbum, hac manu mea propria teſte.

Supra ſcripta Copia auſcultata & fideliter collationata eſt per me Laurentium Walter, Clericum Carminenſis diœceſeos, publicum Apoſtolica & Imperiali auctoritatibus Notarium, ac coram venerabili Capitulo Eccleſiæ Lubecenſis ſcribam juratum, & concordat cum ſuo vero originali ſigillato, teſte hac manu mea propria.

Auſcultata eſt ſubſcripta copia per me Ciriacum Wolmerſtorp, Clericum Lubecenſem, publica Apoſtolica auctoritate Notarium, & concordat cum ſuo vero originali ſigillato, quod hac manu propria atteſtor.

XVI.

Des Cardinals Johannis Piccolomini Indultum vor Jordanum Baſedaw, Rittern und Patricium zu Lübeck, de Anno 1518.

JOhannes Piccolhomineus, miſeratione divina, Sanctæ Romanæ Eccleſiæ, tituli Sanctæ Balbinæ presbyter Cardinalis Senenſis, Nobili viro, Equiti Domino Jordano Baſedow Lubecenſis civitatis, familiari noſtro & continuo Commenſali, ſalutem in Domino. Illos præcipue de noſtra conamur eſſe familia, quos præſtanti virtute, moribus optimis & laudabili vita noſcimus inſignitos. Quæ cum in te eſſe ſciamus, ſimul & tuam erga nos resque noſtras ſingularem affectionem, omnino inducimur, ut te dignis honoribus & gratiis proſequamur, præmiſſorum itaque conſideratione, te præfatum dominum Jordanum, familiarem noſtrum aliorum familiarium noſtrorum, continuorum Commenſalium numero & conſortio jamdiu favorabiliter aggregatum volumus, de cætero omnibus & ſingulis prærogativis, libertatibus exemptionibus, immunitatibus & Privilegiis potiri & gaudere, quibus cæteri familiares & domeſtici noſtri potiuntur ubilibet & gaudent, potirique & gaudere conſueverunt & debent, & ad nos pro tuis promovendis negotiis ſemper recurſum habeas cum fiducia ſpeciali. Cæterum cum nonnunquam contingit, tam pro noſtris quam pro tuis peragendis negotiis ad diverſas mundi partes conferre, cupiamusque te plena utique ſecuritate & immunitate gaudere, univerſos & ſingulos tam Spirituales & Eccleſiaſticos Dominos, quam ſeculares & temporales affectuoſe requirimus & rogamus, quatenus te & tres familiares ſive ſocios tuos Equeſtres, ſive pedeſtres cum valliſiis, bulgis & fardellis, ſalmis, bonis & rebus tuis univerſis per omnes civitates, caſtella, terras, oppida, vallas, paſſus, pontes, portas, navigia & loca omnia, absque injuria, læſione, moleſtia vel offenſa reali vel perſonali, & ſine ſolutione datii, gabella, paſſagii, pedagii, fundi, navis & alterius cujuscunque exactionis onere, ire, ſtare, morari, tranſire & redire tute & libere & expedite permittant. Quin

Quin imo te, tuos familiares, vel ſocios, res & bona prædicta noſtræ contemplationi benigne commendata ſuſcipiant, tibi de tuis ſcortis ſalvo conductu, ſi opus fuerit, providentes, ut ſi tui ex parte fuerint requiſiti, ut merito apud nos valeant commendari, ſimilia majora pro ſuis cum opus fuerit a nobis recepturi. In quorum fidem præſentes noſtras fieri fecimus, noſtrique majoris Sigilli juſſimus appenſione muniri. Datum Romæ, in ædibus ſolitæ habitationis noſtræ, die decima Julii, ſanctiſſimi in Chriſto Patris & Domini, Domini Leonis, divina providentia Papæ decimi, Anno Sexto.

XVII.

Königs Guſtavi in Schweden Privilegium vor die Stadt Lübeck, und beſonders die daſelbſt befindliche Holmenfahrer-Geſellſchafft, de Anno 1523.

WIr Guſtavus von GOttes Gnaden, der Schweden und Gothen erwehlter König, Johannes der Kirchen zu Lynkopingen, Ingemarus, zu Wechſoe Biſchoffe, Magnus zu Schare, Magnus zu Strengenitze, und Petrus zu Weſtraas, Electi, Thuro Jenſen, Bernhart V. Meelen, Ritter, Canut Erickſon Johann Arſon, Axel Matzen, Axel Pooſe, Niels Clauſen, Heinrich Erlandeſſon, Niels Olſonn, Laars Sygeſſon, Michael Niels, Thuro Benſon, Peer Erlandeſſon, Ivar Flemming, Thur Bonde, Erick Flemming, Canut Anderſon und Biorn Laeſon, gemeine Reichs-Räthe. Bekennen und bezeugen in und mit dieſem Brieffe, für uns und des Reichs Ingeſeſſenen und Gemeinheit, auch Nachkömmlingen. Nachdem ein Erbarer Rath der Käyſerlichen Freyen Reichs-Stadt Lübeck, ihre Bürger, Einwohner und Kauffleute, unſern Vorfahren, Uns, und dem gantzen Reiche Schweden, viel und mannigfaltige Dienſte erzeiget, beweiſet und geleiſtet, inſonderheit aber in dieſem jüngſt abgewichenen 1522. Jahre, uns und gemeltem Reiche, in anliegenden bedränglichen Nöthen nicht verlaſſen, dann der grauſamen gewaltthätlichen Uberfahrungen, ſo Königl. Würde zu Dennemarcken, um diß Reich unter ſeine Gewalt zu bringen, mit Vertilgung des Adels, und Stürtzung vieles unſchuldigen Blutes Tyranniſcher Weiſe angeſtellet und gebrauchet, wieder zuſtehende gemelte Reiche mit Zu- und Abfuhr beſuchet und geſtärcket, und darneben zu Handhabung deſſelben, auff unſere Aufforderung nicht alleine an Gelde und Wahren, eine merckliche Summa erleget, dann auch aus eigener getreuer Zuneigung und guten Bewegniß, ihre treffliche Abgeſandten, die Ehrſamen und Weiſen Herren Bernhart Bomhower, Cämmerer, und Herr Herman Plönnies, Rathmanne, welche mit groſſer Gefahr ihres Leibes ins Reich gekommen, und ſich allhie einen langen Winter enthalten, an uns verfertiget, und alſo uns und dem Reiche mit ihren Orlog-Schiffen und Volcke, gegen gemelte Königl. Würde, und dero Ausliegere zur See, Hülffe, Beyſtand und Entſetzung gethan haben, wodurch vorerwehnter Rath, ſich und ihre Stadt in merckliche Gefahr geſetzet, und mit gedachter Königl. Würde zu Dennemarcken zum offenbahren Orlog gerathen. So erkennen wir, daß billich iſt ein ſolches mit gleichem zu vergelten, und haben darum mit einmüthigen reiffen Rathe, auch Wiſſen und Willen aller derjenigen, deren Conſens hiezu von nöthen, aus rechter Wiſſenſchafft gedachter Stadt Lübeck, auch denen von Dantzig, die auch durch Beſuchung dieſes Reiches mit gemelter Königlichen Würde zu Dennemarck zum Orloge gerathen, ſämtlich und ſonderlich und ihren Mitverwandten die gemelte Stadt Lübeck, als das Haupt der Teutſchen Hanſe darzu ziehen wollen, und den ihrigen inſonderheit der Holmenfahrer Geſellſchafft, dieſe nachfolgende Freyheiten, Gerechtigkeiten und ſonderliche Gnade und Gunſt gegeben, darzu zugeſaget und gelobet. Geben auch ihnen alſo, zuſagen und loben gegenwärtig vor uns, und unſere Nachkömmlingen in Ewigkeit. Dieweil ſie diß Reich mit Kauffmanſchafft beſuchet und verſtärcket haben, mit Königl. Würde zu Dennemarcken zum offenbahren Orloge, wie vor erwehnet, gerathen, daß wir ihnen nach unſern Vermögen gegen gemelte Königl. Würde, Hülffe und Beyſtand zu Lande und Waſſer thun wollen, ſie in deme nicht verlaſſen, und mit dem Herrn Könige oder andern jenigen Friede machen, beſondern ſolches alles mit ihrem Wiſſen und Willen. Wann wir auch Stockholm und Calmar erobert, ſollen die Güter ſo im Reiche Schweden befunden, und von gedachter Königl. Majeſt. angehalten, erwehnter Städte Kauffleuten zugehörend, welches ſie mit ihren Aiden certificiren, ihnen und ihren Befehlighabern ohne Entgeltniß folgen und wiedergeben werden, um ſelbe zu ihrem Beſten zu gebrauchen und damit nach ihrem Gefallen zu handeln. Dergleichen auch ihre ausſtehende Schulden, darzu wir auch ihnen uff ihr Anſuchen des Rechtens, unverzügert wollen verhelffen, ſo daher auch allenthalben wo des nöthig, ernſtlich und zu Gnade verſchaffen, und wehre es, daß ſie uns und dem Reiche auff unſere Vorderung, Zu- oder Abfuhr,

fuhr, von dem Herrn Könige zu Dennemarcken, und den seinen beypflichten jeniger Massen beschädiget oder genommen würden, dasjenige so ihnen dergestalt abhändig gemachet, dasselbe wollen wir gelten und bezahlen, nach Erkentniß des Ehrsamen Raths der Stadt, da der Beschädigte seßhafftig. So sollen auch unsere Auslieger zur See, gegen unsere und des Reichs Feinde ihren Beystand und Angehörigen zu dero gedachten von Lübeck und Dantzig ärgste nicht seyn, sondern sollen sie mit ihren Schiffen und Gütern ungehindert siegeln lassen, um ihre Handthierung zu führen, und sollen an ihren gewöhnlichen Segellation, Handthierung und Kauffmanschafft, Ab- und Zufuhr keine Entgeltniß haben, noch Schaden leiden, welches wir auch unsern Ausliegern in ihren Stellbriefen, uud sonsten ernstlichen befehlen wollen, sich darüber an ihren Schiffen, Gütern und Personen nicht zu vergreiffen, und so iemand der Unsrigen hiegegen handelte, darüber wollen wir gebührlich Rechts verhelffen, oder den Schaden erstatten. Die erwehnten von Lübeck und Dantzig mit ihren Verwandten, und dero Güter sollen in Stockholm und Calmar, auch zu Sürcopingen Abow, und über das gantze Reich von Zollen und allen andern Impoſten, und Unpflicht wo die genandt, oder angesetzet möchte werden, entfreyet und darzu ungehalten seyn, sowohl innerhalb als ausserhalb des Reichs. So mögen auch in Stockholm und Calmar, auch zu Surkopingen und Abow kauffschlagen mit den Bürgern, nachdeme die Ingesessene des Reichs zu Lübeck Zollfrey seyn, und mit den Bürgern handeln mögen.

Sollen und mögen auch die von Lübeck, insonderheit in vorbenanten 4. Städten, mit Prälaten, Ritterschafft, Mannschafft, Geistlich und Weltlich, in nachgeschriebenen Perzelen, als Gold, Silber, Perlen, Edelsteinen, Ringen und Scharlachen ꝛc. kauffschlagen, darneben wollen wir, daß keiner von frembden Nationen soll kauffschlagen zu Stockholm, Calmar und anderswo im Reiche, besondern allein die von Lübeck und Dantzig, und ihre Verwandten der Osterschen-Städte, so gedachte Stadt Lübeck mit zulassen wolle, sothanes soll auch niemand anders, er sey wer er wolle, von uns nimmermehr nicht vergönnet werden, in zukommenden Zeiten. Dergleichen soll kein Ausländer Bürger werden in Stockholm und Calmar, auch sonst aus dem gantzen Reiche auff und mit Kaufmanschafft nirgend siegeln, dann alleine zu vorbeschriebenen Städten, und mit der Segellation den Oresund und Belt nicht zu versuchen noch gebrauchen, besondern gantz und all zu vergessen. Wir sollen und wollen auch den Klägern uff ihre gebührliche Anforderung Rechtes verhelffen, und den Unschuldigen des Schuldigen nicht entgelten lassen. Und hierauf soll den verschriebenen von Lübeck und dero Anverwandten auch Eingesessenen, dem einen zu dem andern die freye Ab- und Zufuhr gelassen werden, inmassen die von Alters gewesen, und wann sie mit ihren Wahren und Kauffmanschafft allenthalben ins Reich kommen, so sollen sie zu einigen sonderlichen Kauffe nicht gedrenget noch genöthiget werden, und mögen ihre Wahre und Güter uffschiffen und liegen lassen, gleich denen Bürgern. Und wann sie solche nicht verkauffen können, so mögen sie solche Wahren und Güter ungehindert und unbeschweret zurücke wieder führen, wie es ihnen beliebet.

Desgleichen sollen sie auch mit keinen Impoſten beschweret, dann mit Gnaden, Gunsten Liebe und Freundschafft, auch guter Forderung geholffen werden. Der ihrigen Güter so im Reiche verstorben, sollen ihren Erben und Befehligh habern ohne Entgeltnis ungehindert folgen. Dergleichen auch so Seetrifft und Wrack von Schiffbrüchigen an Landt geschlagen, so mögen sie dasselbige bergen und auffischen lassen, und sollen davon nichts geben, besondern den Arbeitsleuten ein Trinckgelt. Da auch einiger Schiffer oder Bootsmann, oder einig Knecht oder Gesell seines Herrn oder Kauffmans Güter, mit Spieln, Doppeln oder anders ungebührlicher Weise verbrochen, oder über Befehlich versetzte oder verkauffte, des soll der Kauff-Mann, oder derjenige, so die Güter zustehn, nicht entgelten, besonders mag solche Güter, wo sie befunden und angetroffen werden, als sein eigen Gut eschen, empfangen, und in seine Gewahrsam, oder wo ihm beliebet, führen oder bringen, und damit handeln, nach seinem Gefallen, sondern jeniges Verhinderunge oder Einrede, und der Schuldige und Verbringer, soll mit seinem eigenem Gute oder mit demjenigen, da er es innen hat, bessern und bezahlen, pflichtig und gehalten seyn.

Wir wollen und sollen auch die von Lübeck, und ihre Mitverwanten im Reiche zugleich mit Rechte vertreten, beschützen und beschirmen, auch gegen sie nichts vornehmen, noch vornehmen lassen, noch diejenigen, so sich gegen sie auffwerffen, und an gebührlichen Rechten oder Güte nicht wollen lassen begnügen, in dem Reiche oder unsern Gebieten nicht hausen, uffhalten oder stärcken. So auch einiger Irrsallen und Mißhelligkeiten, so GOtt verhüte, zwischen uns, unsern Nachkömmlingen oder dem Reiche, und vorerwehnten Städten hernachmals entstünde, so wollen wir, daß vier aus den Reichs-Räthen uff unserer Seiten, und vier aus den Räthen der Städte von ihrentwegen, sollen verordnet werden, zu Lübeck zu bequemer Zeit darum

darum zusammen kommen, und Macht haben zu Unterhaltung Friedes und Eintrachs, dieselben Streitigkeiten und Irrungen zu verhören, und in der Güte zu entscheiden. So auch die von Lübeck und dero Mitverwandte, sämtlich oder sonderlich von uns begehrten, hernachmals alsdann nach Gelegenheit in diese vorbeschriebene einige Enderung, oder in anderer Dingen Vermehrung, so wollen wir uns jederzeit gutwillich bezeigen und beweisen.

Wir wollen auch alle und jede Privilegia, Freyheiten und Gerechtigkeiten, alte löbliche Gewohnheiten, Herkommen und Gebräuche, so gedachten von Lübeck von unsern Anteceſſoren und Vorfahren im Reiche biß hieher verliehen, gegeben und vergönnet, hiemit renoviret, verneuret und beſeſtiget haben, renoviren, verneuren und bestetigen die auch also gegenwärtig im Nahmen, und von wegen des gantzen Reichs Schweden, vor uns und unsern Nachkömmlingen und setzen die von Lübeck in den gerublichen und gebräuchlichen Besitz derselbigen Privilegien, Freyheiten und löblichen Herkommen ꝛc. sämtlich und sonderlich zu gebrauchen und zu genieſſen, immassen sie dieselbe auffs freyeste gehabt, genossen und gebraucht haben, in Krafft dieses Briefs. Alle und iede vorbeschriebene Puncta und Articul samt und sonder loben und versprechen, vor uns und unsere Nachkömmlinge, den gedachten von Lübeck, und dero Mitverwandten und ihren Städten fest und unverbrochen, auch unwiederrufflich wohl zu halten, in allen zukommenden Zeiten, ohne arge Behelff, List und Gefehrde. Dessen allen zu ewiger Uhrkunde, haben wir Gustav, erwehlter König, und wir Johannes der Kirchen zu Lynkopingen, und obbenante Bischoffe und Reichs-Räthe unsere gewöhnliche Secret-Siegel und Pitziere, im Nahmen und von wegen des gantzen Reichs Schweden, vor uns und unsere Nachkömlinge wissentlich thun hangen an diesen Brieff. Gegeben und geschrieben zu Strengenitze, nach Christi unsers HErrn Geburth 1523. Jahre, Mittwochs in den Octaven Corporis Christi.

Gustavus.

XVIII.

Vertrag zwischen der Geistlichkeit der vier Kirchspiel-Kirchen, und denen 64. Deputirten und 100. Männern aus der Bürgerschafft zu Lübeck, den geziehmenden Unterhalt und Schutz der Geistlichkeit betreffend,

de Anno 1531.

NAchdem Vicarien, Commendisten und Officianten der vier Kirchspel-Kirchen, ietzund zur Stett sitzend oder reſidirend hier innen Lübeck, ihre Wohlfarth auch verbessert und beschirmet, ingehabt und noch habenden, so wollen sie sich dem vorgestelten Begerde gebürlich schicken, und sich gegen E. E. Rath und der Ersamen 64. verordneten Bürgern zu Lübeck, in aller Massen, was sich zur Billigkeit und zu Recht eignet, nachbarlich halten. Vnd darmit alle ihre, auch gemelter Kirchspel-Kirchen, Uffkumpfft, Frucht, Zinnß, Rent, und jährliche Borynge, sambt dem geraiden Gelt zu der täglichen Diſtribution hörend, ins Lichte mochte kommen, so wollen die Vicarien, Commendisten, und Officianten der vier Kirchspel-Kirchen, Vermeldung thun, durch schrifftliche Anzeigung der Regiſter, den Kirchen-Vättern oder Vorstehern, was und wie viel sie jährlichs zu heben haben. Vnd können drumb mehrgedachte Vicarien wohl leiden, daß ieglicher Kirchen-Vorsteher von den Kirchen-Befehlhabern, ihres Innahms und Ausgebens jährlichs einmahl Rechenschafft nemen, und von allen Uffkumpfften, auch was ingemahnet und bezahlet, und sonst in gemeine übergeblieben, nach Weisung und Bescheid, entwerffen, um ein Mitwissen zu haben, was und wie viel iglichen Personen, das Jahr über gegeben, oder übergelauffen, nichts ausgescheiden. Vnd wo Gebrech vermercket, sollen die Kirchen-Vätter oder Vorsteher mit uffsehen und einsagen, damit nichts verbosert, sondern alle Ding verwacht würden. Vnd sollen die Vicarien in dem Gesell nichts thun, ausser der Kirchen-Vätter oder Vorsteher Wissen und Willen, bey Verlust der Borynge. Vnd so mehr oder ander Siegel und Brieff ihren und der Kirchen jährlichen Vfkumpffts gehörig verhanden, und doch nit bey den Vicarien, Commendisten oder Officianten in Verwahrung wären, sollen und wollen sie Nachweisung thun so viel ihnen davon bewust, sie seyn oder liegen, bey ihren Ehren und Trewen. Vnd daß in der Kirchen zu unser lieben Frawen zu Sant Jacob, zu Sant Peter drey, und zu Sant Egidien zween Prädicanten, dem Obersten als einem Kirchherrn, doppelt, und den andern als Capellanen einfältige Portion geben, und dasselbig in ieglicher Kirchen den vorstehenden gehandreichet werden soll. Da auch ein Prädicant oder Kirch-Herre in derselbigen Kirchen Vicarius were, dem soll man sein Preſens gleich einem andern Vicario, sofern er keinen andern Officianten in seiner Statt hett, selbst in die Hand geben. Desgleichen mögen derselben Kirchen-Diener haben und köhren, alles was sie vorhin gehabt und gebürt, sofern sie zu denselbigen Dienst gefellich und bequehm sind. Je-

doch, daß die Distribution oder Austheilung, nit mehr oder ferner, als alle Monats eins, und dasselbig in Gegenwertigkeit der Kirchen-Vätter oder Vorsteher, und sonst in keiner anderen Gestalt möge geschehen, bey Verlust der Borynge. So aber ieglich von den Vicarien, Commendisten und Officianten, so nottürfftig weren, und die Mond-Zeit nicht abwarten köndten, dieselbigen mogen sobald den Vorstehern ansagen, welche alsdann sollen und wollen, die uff den nechsten Termin verlegen und entsetzen, und dasselb in der nechsten Distribution ihrenthalben wieder empfangen und uffboren. Man will auch den Vorstehern vorwißlichen, einer ieden Kirchen, Collation, Silbergeschmeid und Rente, zu ihrer Collation, Refection, sampt dem geraiten Geldt dazu hörend, welches die Vicarien under sich, oder mit den Officianten insgemeine, sonst lang gehabt und noch haben, als das die Vicarien so dazu hören mögen, dasselbige behalten, die Zeit ihres Lebens gebrauchen, und dem Erbarn Raht, auch den 64. verordneten Bürgern, wiederumb Verweisung thun, mit nohthafften Vorgetucht, daselbst in einem Register nach dem Gewicht und bey Stücke oder Perselen schrifftlich überzugeben und nichts davon zu verändern oder verbringen, ohne der Vorsteher Wissen und Willen. Man kan auch leiden, daß nit allein der Vicarien, dann auch Commendisten und Officianten Siegel und Brieffe, auch Hauptstüle, sampt andern liegenden oder geraiden Gelt, zu ihrem jährlichen Vfkunfften und täglichen Distribution hören, mit des Erbarn Rahts, der Kirchen-Väter oder Vorsteher, und der Vicarien Schloß und Clausuren verwaret, und wann was ausgelöset, darbey gelegt, und mit der Vorsteher Wissen, auch der Vicarien, Commendisten, Officianten, oder derjehnen, so damit anparten wollen, und fulworten wieder angelegt möchte werden. Auch ist nachgeben, daß wann einer von den Vicarien, Commendisten und Officianten, so allhier von Alters gewest, in GOtt verstirbt, daß alsdann eines jeden abgestorben Portio oder täglich Chor-Pfennig, soll sunder Mittel in den GOttes-Kasten flißen vor die Armen. Die aber innerhalb dreyen Jahren, hier ingedrungen, oder sunst durch die vorigen alten Kirch-Herren, ohn Willen der Vicarien vor Officianten angenommen, und zu solcher Distribution zugelassen, sollen durch die Vorsteher, sampt den Deputirten, und die man sunst dazu verordnen wird, verhoret, und so sie arme fromme Christen-Leut befunden, durch sie zugelassen werden. So auch ein Vicarius, Commendist oder Officiant, Alters, Armuths oder Kranckheit halben, mit solchem Einkommen seines Lebens Begnüge nit erhalten köndte, und derhalben, durch GOtt was begerend were, derselbige soll, sobald den Kirchen-Vättern oder Vorstehern ansagen lassen, und so er fromm und von guten Leben ist, soll man ihm aus der Kisten zu Hülff kommen. Auch soll den abgestorbenen Vicarien das Jahr der Gnade, und Annus Deservitus, worinne er gestorben, umb die Schuld zu bezahlen volgen. Welcher auch von Prädicanten, Vicarien, Commendisten und Officianten, ehelich were, oder noch in den Ehstand geben würde, und der Præsenten bis zu der Zeit theilhafftig gewest, soll darumben seiner Einkommen und Præsenten nit verfallen seyn. Man ist auch zufrieden, wann die Vicarien Commendisten und Officianten, unter einander zwiespaltig werden, oder sunst gegen andere Personen oder Burger, mit Worten oder Wercken sich verbrochen, durch etliche von den weltlichen Ansprach hätten, gegen die Clerisey, daß man alsdann vor den Vorstehern oder Vättern ieglicher seiner Kirchen, sampt den Deputirten verhandelen, und die Sach in Freundschafft, so viel müglich, abder beylegen soll. Und wer solch Vertrag oder Freundschafft entstund, und einer dem andern des Unwillens nicht erlassen wolte, alsdann soll man das suchen vor der Obrigkeit, da die gemeinen Burger Recht hören, und da des Rechten erwartten. Darentgegen haben, mit Wissen und Willen des Erbarn Raths, die verordneten der 64. und 100. Männer, im Nahmen und von wegen der gantzen Gemeind, sich des versicht, daß alle Vicarien, Commendisten und Officianten, da vier Kirchspel-Kirchen zu Lübeck, sollen, nach berührter Weise, bey ihren Lehen und Einkommen, auch der Präsentz, ausgenommen die Capellen und Calande, die Zeit ihres Lebens bleiben, und gleich andern Burgern zu Lübeck beschützet und beschirmet, und von niemands, was Stands er sey, geschendet, verachtet, verhönet oder angeschreyet werden; Auch der gemeinen Recht, und löblicher Gewonheit dieser Statt, gütlich genießen sollen, auch von der Kemmerey, und aus der Kisten, auch von allen andern, die ihnen samptlich oder sonderlich Hauptstul oder Rente, oder sonst was schuldig, bezahlt werden, und aussen Lübeck, soll man alles Vermögen vorderen und vorderen helffen, daß eim iglichen sein vertagete und verfessene Rent bezahlt werd.

Zu Vhrkundt, und daß alle diese vorgeschrieben Articul mögen fest und unverbrochen gehalten werden, haben beyde Partheyen, als Deputirten der Vicarien, nehmlichen von unser lieben Frawen, Herr Johann Schmulling, Herr Albert Rüter, von S. Peter, Herr Johann Kirchhoff, Herr Rickmar Gartze, von S. Jacob, Herr Ebert Holeholschu, Herr Enwolt Lang, und von S. Egidien, Herr Johann Hertinghausen, und Herr Johann Götzen, im Nahmen und von wegen der gemeinen Vicarien, so forthin durch alle die Vicarien der vier Kerspel-Kirchen, in unser lieben Frawen Collation bewilligt und befullwortt, und ihnen die Vollmacht derhalben geben ist, und die verordneten Burger aus den 64. und 100. Männern im Nahmen, und von wegen der gantzen Gemeind, E. E. Rath zu Lübeck angefallen und gebethen, umb diesen Vertrag oder Beleving mit Anhangen dieser Stadt Siegel zu befestigen.

Vnd wir Burgermeister und Rathmann der Stadt Lübeck, bekennen öffentlich in und mit diesem Brief, daß alle diese vorgeschriebene Puncten und Articul, aus beyder Theil Verwilligung, durch uns seynd zugelassen und angenommen, confirmirt und bestetigt, die wir auch also zulassen und annehmen, auch confirmiren und bestettigen, in Krafft und Macht dieses Brieffs. Vnd haben zu mehrer Uhrkundt der Wahrheit unser Stadt-Insiegel wissentlich thun hencken, benieden an diesen Brieff, der geben und geschrieben ist, Donnerstags nach Judica, nach Christi unsers HErrn Geburth 1531. Jahr.

Auscultata est, & connotata præsens Copia per me Michaelem Petri, Clericum Suerinensis Diœces. publicum, Apostolica & Imperiali autoritatibus Notarium, & cum suo originali concordat, teste manu propria.

Zu Vhrkund des alles, was vor geschrieben, so wir Johann Schmulinck, Albert Rüter, Johann Kirchhoff, Reckmar Gartze, Ebert Holeholschu, Ewolt Lang, Johann Hardinghausen, und Johann Götzen, im Nahmen und von wegen aller der gemeinen Vicarien, mit den verordneten aus den 64. und 100. Bürgern haben bewilliget, belevet und ingangen, in allen seinen Puncten und Articuln, unverbrochen und unvollkommen, sollen von uns gemeinen Vicarien, Commendisten und Officianten achter folgt und gehalten werden, haben wir diesen Brieff, mit einer jeden der vier Kerspel-Kirchen Vicarien Insiegel wissendlich lassen versiegeln. Der geben und geschrieben ist, ut supra.

XIX.

Käysers Caroli V. Diploma, worinn er Nicolaum Brombse, einen Lübeckischen Patricium zum Reichs-Ritter erkläret, de Anno 1531.

CArolus Quintus &c. Nostro & Imperii sacri fideli dilecto, Nicolao Brombse, militi ac equiti aurato, gratiam nostram Cæsaream & omne bonum. Dignum & Cæsareæ celsitudini consentaneum arbitramur, ut, qui vitæ suæ ornamentis & singulari quapiam virtute cæteris præstant, & in nostris ac Sacri Imperii rebus omni studio se exercent, fideliaque præstant obsequia, nostra etiam munificentia & auctoritate decorentur. Quapropter cupientes tuam singularem fidem & devotionem in Nos & Sacrum Imperium & alia opera virtuosa, ex animi nobilitate & strenuitate provenientia, quibus te ornatum tam fide dignorum testimoniis, quam argumentis infallibilibus edocti sumus, aliquo munificentiæ nostræ munere prosequi, ac præmio virtuti debito invitare, ut ferventius in officio perseveres, te præfatum Nicolaum Brombse, militem & Equitem fecimus, creavimus & constituimus, & militaribus fascibus militarisque cinguli decore insignivimus, & tenore præsentium facimus, creamus, instituimus, & insignimus, gratiose decernentes, auctoritate nostra Romana Cæsarea & Edicto firmissimo statuentes, ut de cætero ubique locorum & terrarum, omnibus & singulis exercitiis, actibus & studiis, ac illis honoribus, officiis, juribus, insignibus, privilegiis, prærogativis, gratiis & libertatibus, tam realibus quam personalibus, sive mixtis gaudeas & fruaris, quibus cæteri milites a nobis, a Sacro Imperio hujusmodi ornamentis insigniti gaudent & fruuntur quomodolibet, de consuetudine vel de jure, absque alicujus contradictione & impedimento. Mandantes & serio præcipientes omnibus & singulis Sacri Romani Imperii Principibus tam Ecclesiasticis quam secularibus, Archi-Episcopis, Episcopis, Ducibus, Marchionibus, Comitibus, Baronibus, Militibus, Clientibus, Capitaneis, Vice-Dominis, Præfectis, Officialibus, Civium Magistris, Judicibus, Consulibus, Heroldis, Caduceatoribus, Civibus, Communitatibus, & denique omnibus nostris & Imperii Sacri fidelibus dilectis, cujuscumque status, gradus aut conditionis fuerint, ut ea, quam tibi largiti sumus, dignitate & prærogativis ac insignibus ejus, qualicunque de jure vel consuetudine serventur, per totum Romanum Imperium, & ubique locorum frui & gaudere permittant, quantum gratiam nostram charam existimant, & pœnam viginti Marcharum auri puri, pro medietate Fisco nostro Cæsareo, reliqua vero parte injuriam passi usibus applicandarum, evitare voluerint. Harum testimonio literarum Sigilli nostri appensione munitarum. Datum in oppido nostro Bruxella, die decima quarta mensis Augusti, Anno Domini M. D. XXI. Imperii nostri XI. Regnorum nostrorum XVI.

CAROLVS.

XX.

Käysers Caroli V. Diploma, worinn er denen Gebrüdern und Vettern, die Brömbsen genannt, Lübeckischen Patriciis, ihren Adel renovirt und confirmiret, auch ihr Adeliches Wappen verbessert, de Anno 1532.

WIr Carl der Fünffte ꝛc. Bekennen für uns und unsere Nachkommen am Reich, öffentlich mit diesem Brieff, und thuen kund allermänniglich, wiewohl wir aus Römischer Käyserlicher Hohe und Würdigkeit, darein uns der Allmächtige, nach seinem göttlichen Willen gesetzet hat, auch angebohrner Güte, Tugend und Mildigkeit allezeit geneigt seyn, aller und ieglicher unser und des heiligen Reichs Unterthanen und Getreuen, Ehre und Auffnehmen, Nutz und Bestes zu betrachten, und den Stand und Grad des Adels, so dann je zu Zeiten, durch Absterben und in ander Weg, wie man täglich mercken mag, in Abfall kömbt, wiederumb zu erheben und zu mehren, so ist doch unser Käyserlich Gemüth mehr und höher bewegt, denen unser Käyserlich Gnad und Gunst mitzutheilen, die sich allezeit bey uns und dem heiligen Reiche in getreuer, embsiger und gehorsamer Dienstbarkeit, und Darstreckung ihrer Leib und Güther für andern redlich und gutwillig gehalten haben, und durch derē Vernunfft, Schickligkeit und Tugend des heil. Reichs Ehre und der Adel des sie sich dadurch empfänglich machen, gemehret und geziehret wird, sie in noch höher Ehre und Stand zu erheben, und mit unsern Käyserlichen Gnaden und Freyheiten zu begaben und zu fürsehen: Wann wir nun gütlich angesehen, wahrgenommen und bedacht, solch Ehrbarkeit, Redlichkeit, Frömmigkeit, Vernunfft, Schickligkeit und Tugend, auch den alt Herkommen, so wir an unsern Raht, und des Reiches lieben Getreuen, Niclausen Brömbsen, Bürgermeister Unser und des heil. Reichs Stadt Lübeck, erkennen, desgleichen seiner Gebrüder, Hinrich und Wilhelm, und ihrer Gevetter, Dietrich und Hinrichen, Brömbse, Wohlthaten und Tugenden, darin sie vor unser Kayserl. Maj. berühmt werden, und daß sie in ehrlichen redlichen Stadt Herkommen, und durch ihre Vernunfft und Schickligkeit zu trefflichen Aemptern für andere fürgenommen, gebraucht, und als umb ihrer Vor-Eltern Verdienst willen, von unsern Vorfahren im Reiche, Römischen Käysern und Königen mit vielen Gnaden, Privilegien und sonderlichen Adels-Freyheiten begabet und fürsehen worden seyn, und damit sie ihrer redlichen, getreuen, angenehmen Dienst, so sie Uns und dem Reiche, und sonderlich in diesen gegenwärtigen schweren Läufften, zu Erhaltung gemeines Nutz und Wohlfarth, unser Christlichen Religion gethan haben, und füran zu künfftigen Zeiten wohl thun mögen und sollen, von uns, wie billich ist, Ergötzlichkeit befinden; So haben wir mit wohlbedachtem Muth, zeitigem Rath, eigner Bewegniß, rechter Wissen, und von sondern Käyserlichen Gnaden demselben unsern Rath Niclasen in Standt der Ritterschafft gesetzet, und nach alten Herkommen und Gebrauch mit unser selbst Hand zum Ritter gemacht, dazu seyn von gemeldter seiner Gebrüder und Gevätter Adels-Freyheit, der sie sich bisher gebraucht, confirmiret und bessert, sie, auch ihre Eheliche Leibes-Erben, und deroselben Erbes-Erben für und für in ewige Zeit, Mann- und Frauens-Personen, von neuen in den Standt und Gradt des Adels erhebet, gewürdiget, Edel gemacht, von unsern und des Reichs recht Edel- gebohren, Tornier, Lehens-Genoßen und Rittermäßigen Edelleuthen geleiht und zugesetzt, und zu einer sonderbahren Gedächtnüß solcher neuen Erhebung ihres Adels, ihr Erblich Wapen und Kleinodt, die mit Rahmen seyn, ein Schild nach Zwerg in drey Theil gleich abgetheilt, der unter roth, mit gelb oder Gold-Farbe, und Ober-Theil grün, auff dem Schild ein Torniers-Helm, mit rohter, gelber und grüner Helmdecken gezieret, darauff zwey Püffelhörner nach Zwerg des Schild-Farben abgesetzt, das hinter Unter grün, mitten gelb und oben roht, und das forder Horn-Untertheil reht, mitten gelb und unten grün, so sie von ihren Vor-Eltern bißher geführet und gebraucht haben, nachfolgen. Dergestalt nehmlich in obgemeldten gantzen Schildt auff rechten ein schwartzer Adeler, mit zweyen Hälsen und Köpffen, offen Schnabel, ausgeschlagenen rohten Zungen, auffgethanen Flügeln, ausgebreiten Schwantz und ausgereckten schwartzen Füssen, den Kopff in die Ober-Ecke des Schildes von einander kehrende, und auff dem Helm eine gelb oder Goldtfarbene Krone, darauff hinter den zweyen Püffelhörnern zweene auffgethan schwartz Flügel, alsdann dieselben Wapen und Kleinot in Mitte dieses gegenwertigen unsers Käyserlichen Briefs gemahlet, und mit Farben eigentlicher ausgestrichen seyn, gnädiglichen geziehret und gebessert, confirmiren, bestätten obangezeigt ihres Adels Freyheit, erheben, würdigen, Edel machen, von neuen denselben Niclausen, unsern Rath, Henrichen und Wilhelm, Gebrüder, und Dietrichen und Henrichen, Gevättern, die Brömbsen. Setzen und gleichen sie zu der Schaar, Gesell- und Gemeinschafft, unser und des Reichs recht Edelgebohren, Thornier, Lehens-Genossen, und Rittermäßigen Edelleuten, ziehren und bessern, ihnen ihr erblichen Wapen und Kleinot, wie oben stehet, alles von Römischer Käyserlicher Macht und Vollkommenheit, wissentlich in Krafft dieses Brieffes, Und meinen, setzen und wollen, daß nun füran der gemeldten Gebrüder und Gevättern der Brömbsen, Adels-Freyheit gantz kräfftig, beständig, und sie ihre Eheliche Leibes-Erben, und derselben Erbens-Erben, Mann- und Frauens-Person für und für ewiglich, recht Edelgebohren, Lehen, Thurniers-Genoßen und Rittermäßige Edelleute sein, geheißen, und von allermänniglich an allen Enden und Orten, auch in allen und ieglichen Händeln, Sachen und Geschäfften, Geistlichen und Weltlichen, also gehalten, geehrt, genennet und geschrieben, dazu alle und ieglich Gnad, Ehre, Würd, Vortheil, Recht, Gerechtigkeit, alt Herkommen und Gewonheit haben, mit Beneficien auf Thum-Stifften, hohen, niedern Embtern und Lehen, Geistlichen und Weltlichen anzunehmen, zu empfahen, zu haben und zu tragen, mit andern unsern und des heiligen Reichs Edelgebohren, Lehen- Thurniers - Genossen, und Rittermäßigen Edelleuten, Lehen und alle andere Gerecht und Recht zu besitzen, Urtheil zu schöpffen, und Recht zu sprechen, und der und alle andere Adeliche Sachen, Handelung, Geschäfften, Ehren, Gemeinschafften, inner- und ausserhalb Gericht, mit ihnen zu handeln, zu thun und zu lassen, theilhafftig, würdig, empfänglich und dazu tauglich, schicklich und gut seyn, und sich des alles sampt unser Besserung und Zierung ihrer Wapen-Kleinot, auff sie erblich kommen, auch der Cron in allen und jeglichen, ehrlich, redlich, Adelichen Ritterlichen Sachen und Geschäfften, zu Schimpff und zu Ernst, in Stürmen, Streiten, Kämpffen, Thurnieren, Gestechen, Gefechten, Ritter-Spielen, Feld-Gezügen, Pannieren, Gezelten, Auffschlagen, Insiegeln, Pitschafften, Clamaten, Gemählden, Begräbnissen, und sonsten in allen Enden, nach ihren Ehren, Nothdurfften und Wohlgefallen, zu führen, und zu gebrauchen haben sollen und mögen, als ander unser und des heiligen Reiches recht Edelgebohrn, Lehen-Thurniers-Genoß, und Rittermäßig Edelleuthe solches alles haben sich der freuen, gebrauchen und genießen, von Recht oder Gewonheit, von allermänniglich ungehindert. Und gebieten darauff allen und jeglichen, Unsern und des heiligen Reichs Chur-Fürsten, Fürsten, Geistlichen und Weltlichen, Prälaten, Grafen, Freyen, Herren, Rittern, Knechten, Haupt-Leuthen, Vitzthumben, Burggraffen, Land-Vögten, Vögten, Pflegern, Verwesern, Ambt - Leuthen, Schultheißen, Bürgermeistern, Richtern, Räthen, Kündigern der Wapen, Herolden, Persevanten, Bürgern und Gemein, und sonst allen andern unsern und des Reichs Unterthanen und Getreuen, in was Würden, Standes oder Wesens die seyn, gegenwärtigen und künfftigen, ernstlich und vestiglich mit diesem Brieffe, und wollen, daß sie obgenandten unsern Rath Niclausen, auch Heinrich ihre Gevättere die Brömbsen, ihre Eheliche Leibes-Erben, und derselben Erbens-Erben, Mann- und Frauen-Geschlechte, für und für in ewigen Zeiten bey dieser unserer Käyserlichen Confirmation, Bestättung ihrer Adels-Freyheit, neuen Erhebung, Besserung, Zierung und Krönung ihrer Erblichen Wapen und Kleinoten, auch andern oberzehlten unsern Käyserlichen Gnaden, Freyheiten, Ehren, Würden, Vortheilen, Rechten, Gerechtigkeiten, Gewohnheiten und Geschäfften, in allen und jeglichen Sachen und Handelungen, gäntzlich ohne alle Irrung und beruhlich bleiben, sie des alles haben, führen, gebrauchen und geniessen lassen, hierwieder nicht thun, noch des jemands andern zu thun gestatten, in kein Weise, als lieb ihnen allen und einem jeden sey, unser und des Reichs schwere Ungnade und Straffe, und dazu ein Pöen, nehmlich sechzig Marck löttiges Goldes, zu vermeiden, die ein jeder, so offt er freventlich hiewieder thäte, uns halb in unser und des Reichs Kammer, und den andern halben Theil obgenandten unsern Rath Niclausen, auch Henrich und Wilhelmen, Gebrüderen, und Dietrich und Henrich, Gevätter der Brömbsen, und ihren Ehelichen Leibes-Erben, und derselben Erbens-Erben unabläßlich zu bezahlen, verfallen seyn soll, doch einem jeden, so den obgeschrieben Wapen und Kleinoten gleich führet, an seinen Wapen und Rechten, unvergriffen und unschädlich. Mit Uhrkundt dieses Brieffes, besiegelt mit unserm Käyserlichen anhangenden Insiegel, geben in unser und des heiligen Reichs Stadt Regenspurg, am zwölfften Tag des Monats Junii, nach Christi Unsers lieben HErrn Geburt 1532. Unsers Käyserthumbs im zwölfften, und unser Reiche im siebenzehenden Jahren.

CAROLVS.

Vt. H. V.

Ad Mandatum Cæsareæ & Catholicæ Majestatis proprium

Kirchmüller.

XXI.

Käysers Caroli V. Privilegium de non appellando, so er der Stadt Lübeck im Jahr 1534. ertheilet.

WIr Carl der Fünffte, von GOttes Gnaden, Römischer Käyser, zu allen Zeiten Mehrer des Reichs, König in Germanien, zu Castilien, Arragonien, Leon, beyder Sicilien, Hierusalem, Hungarn, Dalmatien, Croatien, Navarra, Granaten, Toleten, Valentz, Gallicien, Majorica, Hispalis, Sardinien, Corduba, Corsica, Murcien, Giennis, Algarbien, Algeziren, Gibraltar, der Canarischen und Indianischen Insulen und der Terræ firmæ des Oceanischen Meres ꝛc. Ertz-Hertzog zu Oesterreich, Hertzog zu Burgundi, zu Lothringen, zu Brabant, zu Steyer, zu Cärndten, zu Crain, zu Limburg, zu Lützenburg, zu Geldern, zu Calabrien, zu Athen, zu Neopatrien und zu Würtemberg ꝛc. Graff zu Habspurg, zu Flandern, zu Tyrol, zu Görtz, zu Barcinon, zu Arthois, zu Burgund, Pfaltz-Graff zu Hennigau, zu Holland, zu Seeland, zu Pfird, zu Kyburg zu Namur, zu Rossilion, zu Ceritania, und zu Zutphen, Landgraff im Elsaß, Marggraff zu Burgau, zu Oristani, zu Gociani, und des heiligen Römischen Reichs Fürst zu Schwaben, Cathalonia, Asturia, Herr in Frießland, auff der Windischen Marck, zu Portenau, zu Biscaja, zu Molin, zu Salins, zu Tripoli und zu Mecheln ꝛc. Bekennen öffentlich mit diesem Brieff, und thun kund allermänniglichen, wiewohl wir allzeit geneigt sind, allen und jeglichen unsern und des heiligen Reichs Unterthanen und Zugewandten, unsere Gnad und Mildigkeit zu erzeigen, so ist doch unser Kayserlich Gemüth vielmehr begieriger, die sich bey uns und dem heiligen Reich in getreuem Gehorsam, und mit Darstreckung ihrer Leibe und Güter in mannigfaltige Wege mildiglich erzeiget und bewiesen haben, mit noch mehr Gnaden und Freyheit zu begaben, und zu versehen. Wann uns nun die Ehrsamen, unsere und des Reichs liebe Getreuen, Burgermeister und Rath der Stadt Lübeck, durch ihre erbare Bothschafft haben fürbringen lassen, wie daß weyland der Durchleuchtigste Fürst, Käyser Maximilian, unser lieber Anherr, seeliger löblicher Gedächtnüß, die Stadt Lübeck, aus etlichen beweglichen Ursachen, und sondern Gnaden, die er zu derselben, und umb ihrer getreuen Gehorsam und Dienste willen getragen, gnädiglich gefreyet und fürsehen haben, daß niemand von einiger Interlocutoria oder End-Urtheil, Erkantnüß, Entscheid oder Decret, so durch die von Lübeck, in ihren Rechten und Gerichten gesprochen, so die anfängliche Klage nicht über viertzig Gülden Lübecker Wehrung, antreffe, weder an uns oder unsere Nachkommen am Reich nicht appelliren solle, alles laut seiner Majestät Brieffe darüber ausgegangen, und aber bißher von etlichen, unangesehen und über das alles, und auch, daß sie einem jeden, so das Recht bey ihnen in der gemelten Stadt Lübeck suchet, förderlich und gebührlich Recht ergehen lassen, und wissendlich niemand in Rechten beschweren, von ihnen und ihren Gerichten aus keinerley Nothdurfft, sondern zu gefährlichen Verzug und Ausflucht, und umb kleine und geringe Sachen, muthwillige und unnothdürfftige Appellation an uns und unser Käyserlich Cammer-Gericht gethan, und deshalben nicht allein Vollziehung rechtlicher Urtheil verzogen, sondern sie und ihre Burger, in unbilligen Kosten, Schaden und Verderben geführt, auch dieweil die Stadt Lübeck am Ende des Römischen Reichs gelegen, viel Trauens und Glaubens der Kauff-Leute, so ihr Gewerb, Handthierung und Kauffmanns-Händel daselbst brauchen und treiben, dardurch geschwächt, die Händel in Abnehmen und Abfall gesetzt und gebracht werden: Und uns darauff demüthiglich anruffen und bitten lassen, daß wir, zu Verhütung des alles, sie hierinne zu versehen, und die obbestimbte Summe der viertzig Gülden zu erhöhen, gnädiglich geruheten. Das haben wir angesehen solch ihre demüthige Bitte, auch die gehorsahmen, getreuen und willigen Dienste, so ihre Vorfahren und sie, unsern Vorfahren, Römischen Kaysern und Königen, und uns mannigfaltiger Weiß, die dem heiligen Reich, zu trefflicher Wohlfarth und Nutz kommen seind, bewiesen und erzeuget haben, und hin und wieder dasselbig in künfftiger Zeit wohl thun mögen, und darum mit wohlbedachtem Muth, gutem Rath und rechter Wissen, den gemelten Burgermeistern und Rath zu Lübeck diese besondere Gnade und Freyheit gethan und gegeben, thun und geben ihnen diese also, von Römischer Kayserlicher Macht Vollkommenheit, meynen, setzen und wollen, daß hinfort in ewige Zeit niemand, in was Würden, Stands oder Wesens er sey, von einiger Interlocutorien oder Endlichen, genannt Definitiva, Urtheilen, Erkantnüß, Entscheiden oder Decret, durch die gemelten von Lübeck, in ihren Rechten oder Gerichten gesprochen, darinne die Appellation wider ihre eigene Handschrifft oder Bekäntnüß vor dem Stadt-Buch, oder dem Meckler-Buch geschehen, gemeinen Rechten zugegen sich muthwilliglichen beruffen würden, oder so die Klag und Anforderung anfänglich nicht über zwey hundert Gülden Lübischer Schint-Geld Werth, oder berührte oder antreffe, weder an uns oder unsere Nachkommen am Römischen Reich, Käysere oder Könige, unser oder ihr Kayserlich oder Königlich Cammer- oder Hoff-Gerichte, noch niemand anders nicht weigern, dingen, appelliren, suppliciren oder reduciren, in keine Weiß, sondern dieselben Urtheilen, Erkäntnüß, Entscheiden oder Decret, gantz kräfftig und mächtig seyn, stett bleiben, gehalten, vollstrecket und vollzogen werden sollen, und die obgenanten von Lübeck darauff für und für in Rechten, als sich gebühret, vollfahren und procediren mögen, von allermänniglich unverhindert. Und ob darüber, so die Klag oder Haupt-Sach nicht über zweyhundert Gold-Gülden Lübecker antreffe, von einigem Theil appelliret, gedinget, suppliciret oder reduciret würde, welcher Gestalt, und von wem das beschehe, so ordnen, setzen und wollen wir, daß solche Appellation, Dingung, Supplication und Reduction, krafftloß, untüglich und nichtig seyn, die wir auch ietzo als dann, und dann als ietzo von obbestimter Römischer Käyserlicher Macht Vollkommenheit, in Krafft dieses Brieffs, krafftloß und untüchtig erkennen und erklären: Ob aber jemand, ausserhalben dem Fall vorgemelter Articulen, in Sachen, darzu unser und des Reichs gemeine Recht und Ordnung im Reich das zugeben, zu appelliren, zu dingen, zu suppliciren, oder zu reduciren vermeinte, derselbe soll zuvoran dem Rath zu Lübeck einen Gulden Lübecker darlegen, und daselbst Gelübd thun, daß er von ihrem Urtheil, Erkantnüß, Procell, Entscheid oder Decret nicht gefährlich, oder der Wider-Partey ihre Gerechtigkeit zu verhindern, appellire, dinge, supplicire oder reducire, sondern daß er nicht anders wisse oder verstehe, dann daß er eine gute Sache habe, und ihme nach Satzung der Recht, seine Gerechtigkeit zu beschirmen, zu appelliren, zu dingen, zu suppliciren oder reduciren, und weiter Recht zu suchen noth seye, daß er auch derselben Appellation, Dingung, Supplication oder Reduction, ob er mit seiner Wider-Parthey nicht vertragen würde, nach seinem besten Vermügen in gesetzter Zeit der Rechten förderlich nachfolgen, und der Wider-Parthey Gewißheit und Sicherheit thun, mit gnugsamen Bürgen oder Pfandten, daß er ihr um ihr gehabt Recht, so sie wider ihn mit Urtheil erlangt hätten, auch Kosten und Schaden derhalben empfangen, und ihr mit Recht zuerkannt, wo er seiner Appellation, in Rechten verlustig, oder in obberührter Zeit hero nicht nachkommen oder Folg gethan würde, gnug und Ablegung thun wolle, oder gemelte Gewißheit und Sicherheit zu thun nicht vermöchte, sich darfür mit seinem Eyd oder Verhafftung seines Leibes verpflichtet; Das alles, wie obstehet, eine jede Partey so appelliren, dingen, suppliciren oder reduciren will, zu thun schuldig und verpflichtig seyn soll, und so das geschicht, soll alsdann, und nicht ehe, solche Appellation auffgenommen und zugelassen werden. Welcher aber solches in vorgeschriebener Maaß und Form nicht thäte oder thun wolte, so sollen und mögen die genannten von Lübeck, ihr gesprochen Urtheil, Erkäntnüß, Entscheiden und Decret, mit ihrer Vollstreckung und Execution, unverhindert solcher Appellation, Dingung, Supplication, Reduction, nachfolgen, und zu endlichem Austrag wie sich mit Recht gebühret, prosequiren, und dardurch gegen uns, unsern Nachkommen am heiligen Reich, noch jemand andern, gar nichts verhandelt noch mißthan haben, auch dieselbe Appellation, Dingung, Supplication, Reduction, darüber in unsern und unser Nachkommen am Reich, Cammer-Hoff-Gericht, noch andern Gerichten, wie die in Zeiten genant würden, im Rechten nicht auffgenommen, zugelassen, und darauff geurtheilet werden, in keine Weiß, dann wir die ietzo als dann, und dann als ietzo hiermit gantz vernichten, wiederruffen und krafftloß erkennen und erklären, von obbestimmter Römischer Käyserlicher Macht Vollkommenheit, wissendlich und in Krafft dieses Brieffs, doch uns und unsern Nachkommen am Reich, und dem heiligen Reich unser Obrigkeit und Gerechtigkeit, in Sachen, so je zu Zeiten, in unserm und des heiligen Reichs Nahmen gehandelt werden, hierinn vorbehalten.

Und gebieten hierauff allen und jeglichen unseren und des Reichs Chur-Fürsten, Fürsten, Geistlichen und Weltlichen, Prälaten, Grafen, Freyen, Herren, Rittern, Knechten, Haupt-Leuthen, Vitzthumen, Vögten, Pflegern, Verwesern, Amtleuten, Schultheißen, Burgermeistern, Räthen, Burgern, Gemeinden, und sonst allen andern unsern und des Reichs Unterthanen und Getreuen, in was Würden, Stands oder Wesens die seind, ernstlich und festiglich mit diesem Brieff, und wollen, daß sie die obgenante Burgermeister und Rath der Stadt Lübeck, an diesen unsern Gnaden und Freyheiten nicht hindern noch irren, sondern sie die, wie vorstehet, geruhig gebrauchen, genießen, und gäntzlich dabey bleiben lassen, hierwider nicht thun, noch das jemand andern zu thun gestatten in keine Weiß, als lieb einem jeden sey, unsere und des Reichs schwere Ungnade und Straff, und darzu eine Poen, nemlich viertzig Marck löthiges Goldes, zu vermeiden, die ein jeder, so offt er freventlich hierwider thäte, uns halb in unsere und des Reichs Cammer, und den andern halben Theil den genanten von Lübeck, unablä-

lich zu bezahlen, verfallen seyn soll. Mit Uhrkund dieses Briefs, besiegelt mit unsern Kayserlichen anhangenden Insiegel, geben in unser und des Reichs Stadt Speyer, am drey und zwantzigsten Tag des Monaths Aprilis, nach Christi unsers lieben HErrn Geburth funffzehenhundert und im vier und dreyßigsten, unsers Käyserthums im viertzehenden, und unserer Reiche im neunzehenden Jahr.

Vt. Naves.
Ad Mandatum Cæsareæ & Catholicæ Majestatis proprium.
J. Obernburger.

XXII.

Vereinigung, so zwischen dem Magistrat zu Lübeck, und der gesamten Bürgerschafft daselbst, unterschiedene Spänn und Irrungen betreffend, im Jahr 1534. auffgerichtet worden.

WIr Bürgermeister und Rathmanne der Stadt Lübeck, thun kunth und bekennen hiemit, vor uns und unsere Nachkommling, daß nachdem und als dann in dieser guten Stadt etliche Mißhelligkeit zwischen den Einwohnern und dem Rath allererst geweſt, und noch etlicher Massen sich enthelt, so hat ein Rath, GOtt dem Allmächtigen zu Ehren, und Wohlfarth der gemeinen Stadt einen bestendigen ewigen Frieden und Eindracht, sowol innen als aussen Rath, ufgericht, als hernach folgt; Erstlich daß alle und jegliche Scheltung, Zwytracht, Vnwill, Mißhelligkeit, auch Angst und Gefahr, so zwischen dem Erbarn Rath zu Lübeck und ihren Bürgern, biß an diesen Tag gewesen, oder noch seyn möchte, nichts ausgenommen, sollen gäntzlich todt und alle versünet, entscheiden, zu einem vollkommenen End geschlossen, hingelegt, auch vergessen und vergeben seyn und bleiben, in allen zukünfftigen Zeiten, als daß niemand von beyden Seiten, nemlich E. E. Rath, noch die Bürger, die ein oder andern, samptlich und besunders, darumb hätten ärgern, hindern, beschädigen, oder auch mit keinerley Werck thun, oder thun sol noch will, durch sich selbst oder jemand anders von ihrent wegen, noch durch Undersetzung, oder einiger andern Gestalt, in was Maaß, Weiß, Wege oder Manier solches geschehen oder angestellt werden möchte, weder heimlich noch offenbahr. Auch soll niemand von beiden Theilen den andern darumb verachten, versprechen oder verhönen, mit Worten oder Wercken, in keinen zukommenden Zeiten, damit dieser Fried mit göttlicher Gnad, stet, fest und beständig bleiben möge, der guten Stadt Lübeck und gemeinem Gut zu Nutz und Frommen. So will auch E. E. Rath gleicher Massen gegen ihre Burger, in Krafft dieses Briefs, an statt eines Eids, bey Göttlicher Wahrheit sich verschrieben und versagt haben, daß sie den verschrieben Articul beyd under sich im Rath, und auch under allen Innwohnern, unverbrüchlich thun und halten wollen, wer es Sach, daß jemand aus dem Rath, jemand zu beschedigen dagegen thäte, oder ichtwas vornehme, das beweißlich, oder daraus eigentlich befunden, daß der vorigen Twist mochte gedacht werden, es belange Leib oder Gut, heimlich oder offentlich, es were mit wasserley Weiß es seyn konte, wo es ans Blut gereichete, daß derselbig, er sey wer er wolle, mit denjenigen, die ihme wolten darinne beypflichten, soll ohn alle Gnad an sein Höchsten gestrafft werden. Wo es auch sunst an jemand oder die ihren gereichen solte, daß Er auch daſselbig soll mit seinem Anhang beteuren, nach Art und Gewonheit der Sachen, ohne alle Gnade. Gleiches begert E. E. Rath, ihre Burger wurden sich gegen ihme verpflichten und verschreiben, in Crafft dieses Briefs, daß sich niemand soll vertrösten, Versammlung oder Zuhauffkunfften zu machen, die zur Vfruhr und Widerwillen reichen könten oder möchten. Wo solches würde befunden, daß jemand an Ehr oder Gut zu erkrencken gesucht würde, mit Worten oder Wercken, daß derselbige mit seinen Anhängern und Stifftern, nach Gelegenheit der Sachen, wie vorberürt, gestrafft werde. Auch will E. E. Rath sich versehen, zu Vermehrung Glaubens und Eintracht, daß sie nach diesen Tagen, keinen Bürger, es sey bey Nacht oder Tage, in ihr Schloß oder Gefängnüß bringen, oder bringen lassen wollen, es sey dann, daß er mit Recht und Vrtheil offenbahres Hauses dazu erkandt und überwunden, es wer dann, daß jemand muthwillig sich zum Rechten nit bringen lassen wolte, oder an offenbahren Gewalt, Diebstahl, Ehebruch, Todtschlag, und dergleichen Missethat befunden würde. So dar jemand über thäte, der soll seine offentliche Straffe darüber gewartten und empfahen, auch des Raths nit werth seyn. Vnd nachdem E. E. Rath zu Lübeck mit Bewilligung und Vmbwort ihrer Nachbar und Freund der Ehrbarn Stetten, Hamburg, Rostock, Stralsund, Wißmar und Lüneburg, auch mit Zuthun und Beystand derselbigen, den Stenden des Reichs Dennemarck, etlicher Sachen halben, belangend die Erledigung König Christierns, auch umb Zuhaltung und Vermehrung Privilegien und Freyheiten, sampt Widerlegung und Ergäntzung ihrer gethanen Geltspiltung und gelittenen Schadens, Hülff und Beystand gethan, und noch ferner uffs Reichs Dennemarck noch eines jedern Vermögen thun werden, oder die Sachen zwischen den Fürsten und gemelten Dänischen Ständen, auch die des Macht zu thun haben, in berümbter, und von den Fürsten zu Hollstein bewilligter Handlung in der Güte nit entscheiden, also daß König Christiern seiner Gefängnüs nit entledigt, noch der Fürste zu Hollstein, und die vorbenanten Stände, des Reichs halben, nit vereiniget würden, oder auch ein Rath zu Lübeck, mit sampt den andern vorberürten Städten, mit dem vermeinten König zu Schweden, seiner unbillichen und unleidlichen Gewalt, Vberfahrung und grausamen Tyranney, so er hiebevor an der Lübeckischen und andern Städten Kauff-Leuten, an Leib und Gut begangen, zu Handgriffe kommen wer, als dann zu vermuten, und die hohe Noth erforderte, weil sich E. E. Rath versagt und verpflichtet hat, ihre Stadt, wie vorberürt, sodann alles nechst Göttlicher Hülff, und ihrer Verwandten der vorgenanten Städten, und die man noch überkommen möge, mit ihrem euersten und höchsten Fleiß, fördern und fortsetzen, mit Leib und Gut, daß sie sich auch zu ihren Bürgern und Innwohnern, verhoffen und versehen, auch nit zweiffeln, ein jeder vor sich zuthun wird, nach seinem besten Vermögen, umb das gemeine Beste, und dieser guter Stadt Wohlfarth zu underhalten, des ein jeder frommer Bürger pflichtig und schuldig ist niemands hohen oder andern Stands Personen ausgescheiden. Im Fall daß jemand des Raths, Bürger oder Einwohner, keinen ausgescheiden, hier entgegen wäre, heimlich oder öffentlich, innen oder aussen, damit diese Sache dem gemeinen Besten zum Nachtheile möchte verhindert werden, es were mit Worten oder Wercken, derselbig soll nach Gelegenheit der That gestrafft werden, und auch dieser Stadt Wohnung nicht werth seyn. Da sich auch die Sach also begebe, daß sie höher erkannt würde, daß es zu Blut gereichete, daß sich einiger an diesen Articuln und vorberürten andern so groblich vergriffe, daß man sich nit verhoffet, und GOTT gnediglich abwende, und der Schuldige oder sein Anhänger der Straffe hier entwichen, so soll derselbig mit seinen Verwandten in den andern Städten unserer Nachbarn und Freund, nit gehauſet oder geheget werden, sondern seine Straff gewarten, nach Gelegenheit der That, wo man einen überkommen kan. Vnd wiewol ein Rath, nach Gelegenheit der geschwinden verdächtigen vergangenen Zeit, aus beweglichen Vrsachen hätten nachgeben, und mit Laub einige Vmbwechselung, oder Abgang des Stadischen Regiments inner Raths vorzunemen, mit einer genanten Anzahl der Raths-Personen, und befinden nun, daß solcher Vmbgang und Abbruch der Personen, zu mercklicher Verkürtzung der mannigfaltigen Anfallen, der Fede, auch zu Mangel des gemeinen Besten, gereichen möchten, so wollen sie hinfürter solche Veränderung des Raths underlassen, und bey einem vollkommenen Regiment, in guter Eintracht beruwen, und nit anders, dann göttliche Ehre und gemein Bestes und Wohlfarth darinn suchen und vornemen, alles ohn Gefehrde. Zu wahrer Uhrkund und Sicherheit, haben Wir unser Stadt-Signet, beneben dieser Vereinigung uffs Spatium wissentlich drucken lassen, am Tage Dionisii, Anno M. D. XXXIIII.

XXIII.

Vertrag zwischen E. E. Rath zu Lübeck, und einer Ehrliebenden Bürgerschafft daselbst, wegen der Lutherischen Religion, und einigen andern, das gemeine Stadt-Wesen angehenden Affairen, de Anno 1535.

WIr Burgermeister und Rahtmannen, Bürgere, Innwohner und gantze Gemeine der Käyserl. Frey- und Reichs-Statt Lübeck, doen kund und bekennen, sampt und sonderlich, deck en vor alle, vor uns und unse Nachkömelinge, gebahrn und ungebahrn, so und als ungefährlich vor 5. Jahren in dieser Statt 64. Börger und Kortens darna noch 100. Bürger uht der Gemene gekahren sind, derogestalt und Menige, benefenst uns dem Rade diese Statt Lübeck uht Beschwering tho bringen, und vor folgender Last bewahren, und doch solche Erwehlinge fast tho Wiederlinge gelopen, darum wy von Römischer Kayserl. Majestät, unserm allergnädisten Herrn, ungefehrlich vor dreen Jahren erstlich citiret, und nun die Executorial över uns und gemene Statt Lübeck ergaen und verkündet sin worden. Darmede wy nu der Käyserlichen Acht, oeck aller Move, Last und Sorge, so aver uns tho folgen, forglich entgaen, und dese gute Statt in Frede, Leve und Enigkeit bringen möchten, hebben wy uns thoföderst, Gade Allmächtig tho Lave und Priß, Römischer Käyserl. Majestät tho unterthänigstem Gefallen, dem heil. Reiche tho Ehren und Wohlstande, und uns sülvest mit tho Gedy und Wohlfahrt aller Twespalt und Mißhelligkeit, so bett hieher von uns dem Rade gegen de Gemenheit, und von uns den Bürgern und Inwohnern, dem Rade möchte geweſt syn, in

dem Nahmen der hyligen Drevoldigkeit Christ- und lefflich vereniget, verstrickt verbunden, und fründlich verdragen, in Maten wo folget:

Erstlich, so gerehden, laven wy Bürgermeistere, Raht, Bürgere und gemehne Inwohnere obgemeldt vor uns und unse Nachkömelinge, dat wy höhestes Vermögens, oeck mit Live und Guede, Gades Wort wollen födern und handhaben helpen, also dat datsülve vortan und allewege, wo itzt geschut, soll und möge binnen dieser Statt, und andern des Raths Gebeden, reine, lutter und klahr gepredigt, gelehret und jedermenniglichen verkündiget, oeck mit dem Sacrament und Ceremonien der Kercken dergestalt, als man do itzt verrecket und gebrucket, vorthan geholden werden, darentgegen nicht wedderhostreven, handelen, edder doen, mit Worten effte Wercken, in keinerley Wyse efft Manere, durch uns sülvest, edder Untersettinge jeniger anderer Personen, binnen edder buten der Statt, noch hemlich effte apenbar, wo und welcher Gestalt daß solches geschehen möchte, oder vorgestellet werden könte edder möchte, wodurch dat göttliche Wort, oeck Gebrucke der Sacrament und Ceremonien verhindert, edder densülvigen eniger Maten Affbroeck geschehen möchte, dan willen dabey sambt und sonderlich, benefenst andern Evangelischen Ständen und einiger Verwandten endlich bliven, leven und sterven, beth tho enen künftigem Concilio, wo solches von Römischer Käyserlicher Majest. oeck Chur- und Fürsten des heyligen Rickes bewilliget, belevet und nagegeven.

Thom Andern, willen wy uns hiermede oeck vereiniget und verdragen hebben, als dat alles und jewelckes, so betanhero von den Ehrbarn Raht gegen de Gemene, offt van der Gemene gegen dem Rade geschehn, offt vorgenommen syn möchte, es wehre dann mit Worten effte Wercken, nichtes nicht bueten beschеden, dat solches alles deger vergeven und vergeten syn und blyven schölle in Ewigkeit, als dat sulckes von beyden Delen, sowohl von E. E. Raht, als den Bürgern, und also wedderumb nicht schall mit dem argesten gereppet edder gedacht werden, in nehnen thokünfftigen Tiden, damit alle Wedderwille, Verdechtnisse und Mißlove, so sick bethero zwischen uns dem E. Rahde und gemener Bürgerschafft entholden, et sy dan von Gades Worte, so itzt gelehret wird, oder von dessen Orloge und Fride, edder andere Ohrsaecken halber herkamen, deger und alle upgehaben und henweg gelegt werden, und bliven schälen, und dat wy de Raht mit unsere gemene Bürgerschafft dese angefangene Veide mit dem Ricke Dennemarck und Schweden, willen sämtlich mit Rade und Dade endigen, als es nüttest und best vor diese Statt syn mag. Eth sy dann durch gütlichen Handel, edder mit der That, also dat man durch GOttes Hülffe wedder tho Freden und Naringe kahmen möge. Nachdem wy oeck ferner vermittelst unsen des Rahtes Schrifften der verordneten 64. und 100. Bürger Gehorsam und Affstestand öres Befehls, im Kayserlichen Kammer-Gericht angezeigt, demselben oeck also von den verordneten Bürgern nachgekommen und gelevet ist worden, dat wy de Statt verhalven schälen und willen nach allem Fliete und Ernste, so vele an uns ist, davor wesen, und solches Insehen hebben, dem Kayserl. insinuirten Executorial vorthan von denjenigen, den eth ferner belangen mag, Folge und Genög geschehn, also, dat uns allen, und der gemene Bürgerschafft, durch Ungehorsam solches Executorials, kein Schade und Nachtheil bringen, dan wo solicher geschehe, und deßer Statt jenig Nachdehl darut qveme, dartho schälen dejenigen, dabey de Ungehorsam befunden, antworten, wer ock desulven Executorials edder voriger erkündeter Mandaten halver mehr Geldspildinge von Privat-Personen angewandt würde, solliches schall nicht van dem gemenen Gut, sondern uf de Ungehorsamen Kost und Eventhür geschehen, und so hernachmahls von dem Kayserl. Fiscal offte einigen andern Herren edder Fürsten, Geist- effte Weltliches Standes gegen der Statt und Gemene etwas vorgenommen würde, von wegen der Kercken effte Klöster, sülver Sünde, und weß des anders, edder mehr syn möchte, so in der gemenen Statt Nutte und Beste gekahmen, dat also dem nemand von den Börgern und Inwohnern insonderheit darum angelangt, beredet, gefurdert, angespracken edder beschweret werden, dann ein jeder in dem Fall, so sine Person frey stahn schall, also dat keine Privat-Person betastet, sondern da es im Nahmen und von wegen der gantzen gemenen Statt verantwortet, gehandelt, vortreden und verdragen werde, jedoch so enige Singulair-Personen darby mißhandelt hedden dat mit de Warheit beweißlich wäre dat desulvige und nicht de Statt davor geholden syn scholle. Da ock wy de Raht uns willen und schöllen verseggen und verpflichden, unser gemene und einen ieden, so des möchte to doen hebben, dem Geringsten sowohl als dem Obristen, up gebührlichen Ursachen, aber den Beklagenden, he sy ryck edder arm, mit gantzem Fliete Rechtens to verhelpen, nemand darin to schütten, edder tho verschonen, und wehret, dat sich jemand vor dieser Tydt worinn versehen effte vergreven, edder ock gegen de Obrigkeit nicht gebührlich geholden, welcher Gestalt solches möchte geschehen seyn, dat schall desülvige tho Erlangung sines Rechtens nicht entgelden, eme ock daran nicht nachdelich edder schädlich dann deger und alle vergeten syn, also anderen Rechtes

tes verhelpen, unde sonsten in allen billigen Sachen, gude und gebührliche Beförderung erthöget werden schole, und dat wy en Raht nichtes schälen noch willen, jemandes von unseren Bürgern und Inwohnern ohne vorgehende Erkändnüß deß Rechtens, overfallen laten, sondern einem jedem tho fryer und ungefährlicher Antwort gestaden, und also einem jeglichen na gehörder Klage und Antworten vor dem sitzenden Raht tho rechter Clage, Tydt und apener Dore, edder vor unsern Redder-Gerichten Recht geneten und entgelden laten, dat ock nemand in siner Behusinge by Nacht-Tyden uth unsern des Rahtes Befehlen schäle övergefallen werden, et wäre denn, dat jemandes moetwillich sich an dem Recht nicht genögen laten wulle, dat hebben wy de gantze Gemene eindrechtig bewilliget und entschlaten, dat wy fort willen einen eindrächtigen und einigen Raht hebben, die des Regiments mit dem Kör, und alten wohlhergebrachten des Rahdes Wohnheiden, in ein Gebrucken, und die Gemene mit solcher Eindracht getreulich und also verstaen schölen, dat de Statt wedderum tho Freden und Naringe kommen möge, und das willen wy de gantze Gemene, uns wedderum gegen E. E. Raht, als unse gebührliche von GOtt verordnete Obrigkeit verpflichten und verseggen, ock mit unsern Ede befestigen, wie folget:

Erstlich dat wy uns sämtlich und sonderlich na diesem Dage, gegen E. E. Raht willen geborlich holden, eme getreu, hold und gehorsam wesen, nichtes gegen se värnehmen edder värnehmen laten, binnen edder buten der Statt, mit Dancken, Worten effte Wercken, und wes einem jeden von uns tho Erholdinge und Reddinge dieser guten Stad na Rade werd upgelegt, darinnen willen wy alle Wege, als die getreuen und die gehorsamen Bürger und Unterthanen ohne alle Beschweringe guthörlich befunden werden, oeck dartho dohn en jeder na sinem Vermöge, und dat nemands von uns der Gemene hernachmals, und tho neuen Tyden schall effte will binnen effte buten der Statt, Upror, Twitracht, effte Müterey macken, oeck kene Versandinge, hir binnen effte anderswo anrichten, schrifft-effte mündlich, hemlich effte apenbahr, sondern schall und will na Frede trachten, und so en den andern hedde tho beklagen, schall ock vor dem E. Raht soecken, sich an Rechte genögen laten, und darmede Frede holden, desglicken so jemand von uns hier entgegen dede, und des mit tween loffwürdigen Männern vertüget wurde, desülve schall uth de Stad verwiset werden, desülven tho entbehren, bet so lange he davär na Gelegenheit der Sacken gebetert, und Willen gemackt hefft, na Erkäntnis eines E. Raths, also ist von jemand icht uns der Gemene, de wäre ock rick edder arm, etwas vorgenahmen wurde, dat ant Blod reckende, desulvige schall gefänglich angenahmen werden, und na Erkentniß des Rades unser Herren an sinen Frig höheste gestraffet werden, des willen ock wy de gemene Bürger by solcher voriger Verpflichtung hernachmahls in neuen Tyden effte Steden, da ene des andern mit dem argesten gedencken laten, welches einem jeden gerecken möchte, an sine Ehre und Glimpe, so jemandes sothanes overtügen würde, schall uth de Statt verwiset werden, bet so lang E. E. Raht darup erkand, wo desülve schall gestrafft werden, und up dis alles vorschreven, hebben wy de gantze Gemene sämtlich und sonderlich E. E. Raht, als de ordentliche Obrigkeit, das Regiment vollenkömmlichen, und in aller Mannier, als se vorhen, vor deßer Twespalt gehabt, und darinne geseten, wiederum in ere Hände thogestelt, deß übrigen mit gantzer vollkommener Gewalt, sampt allen andern olden Befehlingen, Gewohnheiten und Gerechtigkeiden, als enem vollmächtigen erlichen Raht gebühret tho gebrucken, um darinne und by hinfürder tho bliven tho ewigen Tyden also dat kene singulare Person uth unser Gemene (wer die ock sin möchte) schall und will sick wat unterstan, edder einiger Wyse unternehmen, dat der Obrigkeit und gemenen Stadt belangt, et sy ehm dann von enen E. Raht absonderlich befohlen und uperlegt worden. Desglycken willen und schölen wy Bürgermeistere und Raht wedderum unser Bürger und Gemene mit ernstlicher Treue und alle unsern Vermögen achterfolgen und vorwesen, desülvigen und dat gemene Beste also vorstande, als wy des von Gades Allmächtigkeit, auch Römischen Käyserlichen Majestät, als dieser Statt Lübeck geböhrender Obrigkeit, und sonsten vor unsere Gemene können verantworten.

Alle dise Puncta und Articul baven geschreven, laven wy Bürgermeistere und Raht, gemene Bürger und Innwohner dieser Kayserl. freyen Reichs-Stadt Lübeck, vor uns und unse Nakömelinge, under guden Treuen, fasten Geloven und Christlicher Warheit, stede, fest und unverbrochen tho holden, und dargegen noch mit Worten, effte Wercken nimmer tho doen effte handeln, in kene Wyse effte Wege, sonder Gefehrde und Argelist. Tho Urkunde der Warheit, hebben wy Bürgermeister und Rahtmanne tho Lübeck vorbenömbt unser Statt Insiegel vor uns und unsere Bürger obgemeldt, und allerseits unsere Nakömeling hievor hangen laten, und folgends wy de bemeldte Statt und gantze Gemenheit Bürger und Inwohner hebben eindrechtigen die Ehrbahren, Ersame und Weise Herren Bürgermeister und

Raht-

Rahtmanne der Stede Rades Sendeboden, als Cölln, Bremen, Hamburg, Dantzig, Riga, Dortmünde, Lüneburg, Deventer, Schwol und Campen, und thor Witlichkeit an diesem Brieff ehr Pitzier mede tho hangen gebeden; Und wy Johann Cannemann tho Cölln, Dirich Hoyers tho Bremen, und Albrecht Westede tho Hamborg, Jürgen Schencke tho Dantzig, Henrich Görloff tho Lüneborg, Henrich Platman, tho Deventer, Gerd von Ehrt, tho Schwol, Gerd Bürgersen tho Campen, Bürgermeistere, um Bete unser Fründe, Bürgermeistern, Rathmannen, gemenen Bürger und Inwohner der Statt Lubeck obgemeld, einträchtig unde inständig Erfordern, hebben unser Sinet hiermede angehänget, im Jahr na Christi unsers Seeligmachers Gebort, voffteinhundert, darna im viff und drittigsten Jahr, Donners-Tages den söß und twintigsten Augusti.

XXIV.

Stettinischer Vertrag zwischen König Johann in Schweden, und dessen Königreiche an einem, dann der Stadt Lübeck am andern Theile, de Anno 1570. nebst Königs Johannis, und der Reichs-Räthe in Schweden Ratification darüber, de Anno 1571.

WIr Johann der Dritte, von GOttes Gnaden der Schweden, Gothen und Wenden König, Bekennen und thun kund hiermit öffentlich, vor uns, unsere Erben und Nachkommen am Reich Schweden, gegen jedermänniglich, nachdem bey Regierung des Großmächtigen Fürsten, unsers Bruders, weyland König Erichs zu Schweden, die Sachen dahin gerathen, daß S. L. mit dem auch Großmächtigen Fürsten und Herrn, Friedrich zu Dennemarcken, Norwegen, der Wenden und Gothen König, Hertzogen zu Schleßwig Hollstein, Stormarn, und der Ditmarschen, Graffen zu Oldenburg und Dellmenhorst, unsern lieben Nachbarn und Freunde, auch Bürgermeistern, Rath und gemeiner Stadt Lübeck, zu einer öffentlichen Veihde gekommen, welches auch beyderseits auf unser Regierung, und an diese Zeit continuiret und verfolgt, nicht ohne Erhäuffung allerseits Reiche Schadens und Verderbs, daß wir uns demnach in Christl. Betrachtung unsers tragenden Königl. Ambts, GOtt dem Allmächtigen zu Ehren, uns und unsern Unterthanen, Reichen und unterthanen Landen zu Ruhe, Gedey und Wohlstand, und allen friedlichen Wesen zu Guten, auff des Allerdurchlauchtigsten, Großmächtigsten Herrn Maximiliani des Andern, erwehlten Römischen Käysers, zu allen Zeiten Mehrern des Reichs, in Germanien zu Ungarn, Böheim ꝛc. Königs ꝛc. Ertz-Hertzogen zu Oesterreich ꝛc. der Durchlauchtigen, Großmächtigen Herren, Caroli des IX. Königes in Franckreich, und Herrn Sigismundi Augusti, Königs zu Polen, Groß-Fürsten zu Lüttau ꝛc. Und des Hochgebohrnen Fürsten, Herrn Augusti, Hertzogen zu Sachsen, des heiligen Römischen Reichs Ertz-Marschalln und Chur-Fürsten, unsern lieben Herrn, Oheim und Schwägern, freundlich Erinnern und Gesinnen, durch Ihre Käyserl. Maj. Königl. Würde und Chur-Fürstl. Durchlauchtigkeit hierzu verordneter stattlicher Commissarien Unterhandlung, nach Anweisung darüber zu Alten-Stettin in Pommern, untern dato den 13. Tag des Monats Decembr. des nechst verschienenen 70ten Jahres, mit gemelten Bürgermeistern und Rath der Stadt Lübeck, aller entstandenen zwischen uns und ihnen schwebenden Irrungen, gründlich, endlich und ewiglich haben vertragen, in Massen wie folget:

Des Allerdurchlauchtigsten, Großmächtigsten und Unüberwindlichsten Fürsten und Herrn, Herrn Maximiliani des Andern, erwehlten Römischen Käysers, zu allen Zeiten Mehrern des Reichs, in Germanien, zu Hungarn, Böheim ꝛc. der Durchlauchtigen, Großmächtigen Fürsten und Herren, Herrn Caroli des IX. Königes in Franckreich ꝛc. und Herrn Sigismundi Augusti, Königs zu Polen, Groß-Fürsten in Litthauen, der Lande Reußen, Preußen, Masovien und Samaitten ꝛc. Herren und Erben ꝛc. Des Durchlauchtigen Hochgebohrnen Fürsten und Herrn, Herrn Augusti, Hertzogen zu Sachsen des heiligen Römischen Reichs Ertz-Marschalln und Chur-Fürsten, Land-Graffen in Thüringen ꝛc. Unsern freundlichen lieben Herrn Oheim und Schwagern, auch gnädigsten Herrn, in nachbeschriebenen Sachen verordnete Commissarii, Wir, von GOttes Gnaden Johann Friedrich, zu Stettin, Pommern, der Cassuben und Wenden Hertzog, Fürst zu Rügen und Graff zu Gützkau, Jochim Schlick, Graff zu Passau und Herr zu Weißenkirchen, der Cron Böheim Teutscher Lehns-Hauptmann, und Land-Voigt zu Ober-Laußnitz, Christoph von Carlowitz, zum rothen Hauß, des heiligen Reichs Erb-Rittern, Caspar von Münckewitz auff Drenau, Römischer Käyserlicher Majestät Räthe, Carolus Dantzeus, der Königlichen Würden zu Franckreich Rath und Hoffmeister, Martinus Cromerus, des Bisthum Heilsberg Coadjutor, der Königlichen Würde zu Polen Rath, Johannes Demetrius Solikowsky, Stephan Letz und Justus Claudius, Königliche Würde zu Polen Secretarii, Ludwig, Graff von Eberstein und Herr zu Neugarden, Erich Volckmar von Berlepsch, Ober-Hauptmann in Thüringen, beyde Chur-Fürstliche Sächsische Räthe, thun kund und bekennen, Krafft dieses offenen Vertrags, nachdem sich zwischen dem Durchlauchtigen, Großmächtigen Fürsten, anfänglich Herrn Erichen, folgends aber Herrn Johann dem Dritten, der Schweden, Gothen und Wenden König, eins, und Herrn Friedrichen dem Andern zu Dennemarcken ꝛc. auch Bürgermeistern und Rath gemeiner Stadt Lübeck, unsern freundlichen lieben Herren Oheimen, Schwager und Nachbarn, auch gnädigsten Königs und Herrn, anders Theils, Mißverstand, Irrung und Zweyspalt zugetragen, und dieselbigen zu einem langwierigen, beschwerlichen und schädlichen Krieges-Wesen gerathen, und höchstgedachte Römische Käyserl. Majest. Königl. Würden zu Franckreich und Polen und Chur-Fürst zu Sachsen, aus sonderer Liebe und Zuneigung, die sie zu allen Christlichen Potentaten, Herrschafften, Communen, insonderheit auch zu beyden Königl. Würden, Schweden und Dennemarcken, und der erbarn Ansee-Stadt Lübeck, als des heiligen Röm. Reichs Gliedmaß, und fürnehmen Commun tragen, sich um Behandlung und Wieder-Auffrichtung Ruhe und Friedens, zwischen hochermelten beyden Königlichen Würden, und der Stadt Lübeck, Christlich, freundlich, allergnädigst und gnädigst angenommen, auch beyde Ihro Königl. W. und die Stadt Lübeck, durch Schrifft-Schickung und Gunst-Ansinnen, bewogen, daß sie allerseits gütliche Handlung auf den ersten Tag des Monats Julii, dieses ietzt lauffenden 1570sten Jahres, in der Statt Alten-Stettin gewilliget und eingerathen. Und wir Commissarii obgemelt von der Römischen Kayserl. Maj. Königl. W. zu Franckreich und Polen, und Chur-Fürsten zu Sachsen, mit Credenz, Vollmacht und Instruction allergnädigst und gnädigst, hierzu versehen, erfordert und abgefertiget, und zu Folge und Gehorsam solcher Commission, ingleichen auch hochermelter Königl. W. zu Schweden und Dennemarcken, und der Stadt Lübeck, Rath und Abgesandte, von wegen der Königlichen Würde zu Schweden, die Wohlgebohrne, Edle, Gestrenge, Erbare und Ehrenveste, Nicolaus Güldenstern, des Reichs Schweden Obrist-Cantzlern, Frey-Herr und Ritter zu Lündholm, Herr George Gera, Frey-Herr zu Birckewick, Herr Benedickt Gülde zu Partorp, Herr Erich Güldenstern, zu Nines Ritter, Oloff Larson, Hyremias Römer, und M. Petrus Michaelis, Secretarius; von wegen Bürgermeister, Rath und gemeiner Stadt Lübeck, die Erbaren, Hochgelahrte, Ersame und Weise, Hieronymus Lünenborch, Christoph Rode, beyde Bürgermeister, Calixtus Schein, der Rechten Doctor und Syndicus, Friedrich Knevell, Raths-Verwandter, Christoph Messerschmidt, Secretarius der Stadt Lübeck, um benandte Zeit zu Alten-Stettin eingekommen, daß wir dem allen nach zwischen beyden Königlichen Schwedisch- und Dennemarck, und darneben auch zwischen den Königlichen Schwedischen und der Stadt Lübeck Räthen und Abgesandten, nach gezeigten und fürgelegten, unserer und ihrer allerseits Credenz- und Vollmachts-Brieffen, mit Anruffung des Allerhöchsten und im Nahmen desselben, die Friedens-Handlung fürgenommen, und, vermittelst göttlicher Gnaden-Verleihung, nach vieler fleißiger Tractation und Handlung Erstlich beyder Königlichen W. zu Schweden und Dennemarcken und folgends hernach auch der Königlichen Würde zu Schweden und der Stadt Lübeck Räthe und Abgesandten, von ihrer gnädigsten Könige und Herren, auch Ihrer Oberer, Aeltern und gemeiner Stadt Lübeck wegen, auf nachbeschriebene Maß, in der Güte zu Grunde endlich entscheiden, verglichen und vereiniget haben.

Daß anfänglich aller Mißverstand, Zwietracht, Widerwill, Kriege, Vehde, Feindschafft, zwischen der Königlichen Würde zu Schweden, derselben Königreiche, Lande, Fürstenthum und Zugehörige, und Bürgermeistern, Rath, Bürgern und Einwohnern, und allen Zugehörigen der Stadt Lübeck, gäntzlich gestillet, aufgehoben, abgethan, und dagegen ein sicherer beständiger Friede, gute Zuversicht und Nachbarschafft gewilliget, aufgerichtet, bekräfftiget und bestätiget seyn und bleiben, und die Königliche Würde zu Schweden die Stadt Lübeck, derselben Bürger, Einwohner und Zugehörigen gnädiglich und günstiglich, und hinwiederum Bürgermeister, Rath und Gemeinde der Stadt Lübeck, die Königliche Würde zu Schweden, dero Königreich, Fürstenthum, Lande, Stände, Verwandte und Zugehörige dienstlich und gütlich ehren, fördern, und ein Theil dem andern oder dessen Zugehörigen wissendlich und fürsetzlich Schaden, Beschwehrung und Ungelegenheit nicht zufügen, sondern so viel möglich wehren und abwenden, seine Ehre, Wohlfarth, Nutz und Bestes, gnädiglich, günstlich und hinwiederumb dienstlich und gütlich erhalten und befördern helffen. Und nachdem zwischen der Königlichen Würde zu Schweden, und der Stadt Lübeck Räthen und Abgesandten, unter andern fürnehmlich gestritten worden, daß sich der Stadt Lübeck Abgesandte beklaget und beschweret, daß weiland König Gustavus, Christlicher und Hochlöblicher Gedächtnüs die Stadt Lü-

beck um ihrer mannigfaltigen Diensten und Wohlthat willen, die sie ihrer Königlichen Würde und dem Königreich Schweden, in derselben Anliegen erzeigt und bewiesen, mit sondern Privilegien und Gerechtigkeiten begnadet und versehen, und doch Ihrer Königlichen Würden in Zeit derselben Regierung, wie auch folgends hernach, König Erich, Bürgermeister, Rath und gemeine Stadt Lübeck, wider solche mitgetheilte Privilegia und Gerechtigkeit in- und ausserhalb des Königreichs Schweden, mercklich betrübet und beschwehret, und König Erich, auch die ietzt regierende Königliche Würde zu Schweden, sich dieselbe Privilegia zu confirmiren und zu bestätigen verwiedert, und die Stadt Lübeck an Gebrauch derselben verhindert, und durch diese auch andere hernachgesetzte Beschwehrung, Verletzung und Beleidigung zu diesen Krieg, Anfang und Ursach gegeben. Die Königliche Schwedische Räthe und Abgesandte aber dagegen fürgewandt, daß dieselbe Privilegia an sich selbst übermäßig, beschwerlich, und des Königreichs Statuten, Ordnungen und Rechten widerlich, daß auch Bürgermeister und Rath der Stadt Lübeck dieselbe von König Gustavo unordentlich erdrungen und ausbracht, und sich derselben vielfältig durch Mißbrauch, und ander ungebührlich Fürnehmen unfähig und verlustig gemachet, und diesen Krieg unnothdürfftiger, unbefugter Weise erreget und verursachet, und also ein Theil dem andern die Verursachung des Krieges, und von deßwegen auch die Erstattung der Kriegs-Kosten aufferingen wollen, Wir, die verordnete Commissarii dafür geachtet, daß solche Auflage und Zumessung verwiderter und nicht gehaltener Privilegien, oder auch unordentlicher Ausbringung, Verwirck- und Verbrechung derselben, Verursachung Krieges und Blut-Vergiessens viel höhere und grössere Beschwehrungen und Ungelegenheiten auf sich trügen, und da einem oder dem andern Theil dieselbe auffgehandelt, oder durch Erkänntnüs willkürlicher Schieds-Richter auffgelegt, daß es demselben Theil zu mercklichen Verweiß, Unglimpff und Nachtheil gereichen würde, so haben wir in Erwegung dieser und anderer mehr hochwichtigen Ursachen die Königliche Schwedische und der Stadt Lübeck Räthe und Abgesandte, mit Fleiß vermahnet, erinnert, sie auch endlich dahin bewogen, daß sie von ihres gnädigsten Königs und Herrn, auch ihrer Obern, Aeltern, und gemeiner Stadt wegen, solchen Streit und Disputation, auch alle Anmassung, Sprüch und Forderung des Krieges-Kostens halber gegen einander aufgehoben, schwinden und fallen lassen, und sich derselben gäntzlichen begeben, und verziehen haben, und daß die Königliche Schwedische Abgesandte, von ihres gnädigsten Königs und Herrn halber bewilliget, angenommen und versprochen, daß Ihr gnädigster König und Herr, Bürgermeister, Rath und gemeiner Stadt Lübeck mehr angeregte Privilegia, Inhalt einer allhier begriffenen, und von uns den verordneten Commissarien unterschriebenen und versiegelten Notell confirmiren, bekräfftigen, und unter Ihrer Königl. Würde, auch des Durchlauchtigen, Hochgebohrnen Fürsten und Herrn, Carln, des Reichs zu Schweden Erb-Fürsten und Hertzogen zu Südermanlandt, Nerincke und Wermelandt, unsers freundlichen lieben Schwagern und gnädigen Herrn, und der Reichs-Räthe Insiegel, Pitschafften und Hand-Zeichen verfertiget und vollnzogen, nebst und zugleich mit diesem Friedens-Vertrage, auf hernach benandte Zeit soll und will überreichen und zustellen, und sie derselben Privilegien künfftig für und für, ohne allen Inhalt und Verhindernüs würcklich gebrauchen und geniessen lassen. Die Lübischen Abgesandten auch von ihren Obern, Aeltern und gemeiner Stadt wegen angenommen, mit Confirmation und Bestetigung der Privilegien auf Maaß und Form der allhier begriffenen Notell und mit Uberantwortung derselben auf angeregte Zeiten, friedlich und genügig zu seyn. Als auch ferner der Stadt Lübeck Abgesandten angezogen, daß weiland König Gustavus, Christseliger Hochlöblicher Gedächtnus König Erich, und die ietzt regierende Königliche Würde zu Schweden, Bürgermeister und Rath, eintzeln Bürgern und Einwohnern der Stadt Lübeck, mit hohen Schuld-Summen verwahren, und vorgestreckten Geld verhafft worden, daß auch Anno 1546. etliche Bürger mit einem Schiff und Güter im Reiche Schweden in den Aboischen Scheren gestrandet, und von solchen gestrandeten Schiff und Gütern, ein grosser Antheil geborget, in die Königliche Cammer verreicht und verrechnet, eines Theils derselben auch bey den Schwedischen Ambt-Leuthen und Unterthanen geblieben, und für das Dritte, daß König Erich etzlichen Lübischen Bürgern und Kauff-Leuthen ihre Schiffe und Güther Anno 1561. und 62. als sie nach und wiederum von der Narva gelauffen, angehalten, verkaufen, und sonst zu der Königlichen Cammer und des Reichs Nutz und Vortheil brauchen und verwenden lassen. Und zum Vierdten, daß König Erich die Bezahlung der Schulden, so die Schwedische Unterthanen, Bürgern zu Lübeck hinterstellig, nicht gestatten, sondern auch dero etliche in wehrendem Kriege von den Unterthanen selbst abfordern, und in die Königliche Cammer verreichen lassen, und sich König Erich und folgends die ietzt regierende Königliche

liche Würde zu Schweden, der Bezahlung und Restitution angeregter Schulden, Schiff und Güter, auch Verhelffung gebührliches Rechten, zu gemeiner Stadt und deroselben Bürger und Einwohner, mercklichem Schaden und Nachtheil bis daher geäusert. Und darauff begehret, gesuchet und angehalten, daß angeregte Schulden die Æstimation der Anno 46. gestrandeten, auch Anno 61. und 62. angehaltenen und abgenommenen Schiffe und Güter, und die von König Erichen abgeforderte Schulden, Bürgermeistern, Rath und Bürgern der Stadt Lübeck bezahlt zugestellet, gefolget, und sonst wider die Schwedische Unterthanen gebührlich unverzüglich Recht geholffen werden möchte. Die Königliche Schwedische Abgesandte aber solcher Schulden, und sonderlich König Gustavi, immassen sie von der Stadt Lübeck Abgesandten specificiret, auch der abgeforderten Schulden, Nutzes und Vortheils von den gestrandeten Schiffen und Gütern durchaus nicht geständig, sondern dieselbe vor bezahlt, verjahrt, verwircket und verfallen geachtet, und dann von wegen der abgenommenen Schiffe, Anno 61. und 62. fürgewandt, daß dieselbe wider der Römischen Kayserlichen Majestät, und des heiligen Römischen Reichs publicirte Mandat, auf die Reußen an verbothene Orth gelauffen, und daß König Erich auf solche Mandat, auch der Römischen Kayserlichen Majestät, deshalben an Ihre Königliche Würde ausgegangene Schreiben, dieselbe Schiff und Güter, oder Entrichtung derselben Werth, nicht schuldig noch pflichtig, und sie beyde Theil nach vielen Bericht, und Gegen-Bericht, (dessen doch einer dem andern nicht geständig gewest,) zu rechtlicher Liquidation, Probation, Spruch und Erkänntnüs erboten. Und wir Commissarii bedacht und erwogen, wann obangeregte Articul durch rechtliche Verfassung und Austräge solten erörtert, und entschieden werden, daß bey Ausführung eines jeden Theils Nothdurfft und Rechtens, alte Geschichte und Handlung möchten angezogen und eingeführet werden, die zu grosser Verbitterung und Widerwillen leichtlich Ursach geben könten, daß auch der Process und Austrag von wegen Liquidation, Probation, Execution, nach Standt und Gelegenheit der Sachen, der Partheyen und der Scheides-Richter, die hierzu zu gebrauchen, eine grosse Weitläufftigkeit und Ungelegenheit gebühren würde, und doch auch obberührte Anforderung durch die Lübischen Abgesandte zum Theil beschleuniget, zum Theil auch von dem Königlichen Schwedischen zugestanden worden, und darum mit Fleiß und Treuen gerathen, erinnert, ermahnet, und angehalten, daß die Königliche Schwedische Abgesandten, umb Vermeidung und Abwendung derer und anderer mehr, von uns fürgehaltenen Ungelegenheit willen, für alle obangeregte Sprüch und Forderung, eine benenntlich gewisse Summa Geldes, auff geraume Zeit zu bezahlen, willigen, und hinwieder der Stadt Lübeck Abgesandte ihres Theils wolten abfinden und befriedigen lassen, und nach vielen angewandten Fleiß oberzehlte Articul endlich auf die Maß und Wege verglichen, daß die Königliche Schwedische Abgesandte von ihres gnädigsten Königs und Herrn wegen, bewilligt und angenommen, daß Ihre Königliche Würde, für alle Schulden, damit König Gustavus, Ericus und die ietzt regierende Königliche Würde zu Schweden, Bürgermeistern und Rath, oder auch Privat-Personhen, Bürgern und Einwohnern der Stadt Lübeck verhafft seyn möchte, desgleichen für die Anno ein und sechzig und zwey und sechzig abgenommene Schiffe und Güter, auch für dasselbe, was von den gestrandeten Schiffen und Gütern in die Königliche Cammer und des Reichs Besten kommen, 75000. guter Thaler in sieben Jahres-Fristen, nehmlich 10000. Thaler vor die erste Frist, auf den Tag Johannis Baptistæ, des funffzehenhundert und vier und siebenzigsten Jahres, 10000. Thaler auf Johannis des funffzehenhundert und fünff und siebenzigsten Jahres, und also folgends alle umgehende Jahr, und jedes derselben biß so lange die gantze Summa bezahlt 10000. Thaler, das letzte Jahr aber 15000. Thaler in der Stadt Lübeck allemahl auff Johannis Baptistæ gewißlich und unverzüglich soll und will entrichten und erlegen lassen. Was aber von gestrandeten Schiffen und Gütern, (ausserhalb des, was in die Königliche Cammer, und zu des Reichs Besten kommen, und in die 75000. Thaler mit geschlagen, ist,) noch bey Schwedischen Unterthanen geblieben, dem gleich, was sonst die Königlichen Schwedischen Unterthanen, vom Adel, Bürgern oder Bauren, der Stadt Lübeck Bürgern und Einwohnern schuldig, und vor eines jedweden Debitorn gebührlichen Gerichte liquidiret, bescheiniget und ausgeführet werden kan, darüber soll gebührlich, unverzüglich Recht mitgetheilet und verholffen werden. Jedoch, daß auch dagegen ebenmäßiger Gestalt, Bürgermeister und Rath der Stadt Lübeck, den Schwedischen Unterthanen zu den Schulden, damit Ihnen Bürger und Einwohner der Stadt Lübeck verhafft seyn, gebührlich, schleunig und unverzüglich Recht verholffen, und beydes Orthes Gleichheit hierinne gehalten werde. Und ob König Erich von den Schwedischen Unterthanen, in Zeit wehrenden Krie-

ges, von Schulden, damit sie den Lübischen Bürgern und Einwohnern verhafft gewest, ichts abgefordert, will die Königliche Würde, solch abgefordert Geld einem jeden Ihro Königlichen Würde Unterthanen, aus der Königlichen Cammer wieder zurück reichen lassen, damit er dasselb seinen Creditorn zahlen und entrichten könne, und weil die Königliche Würde zu Schweden, des Herrn Vatters und Bruders Schulden, und was von allen obberührten mehr in die Königliche Cammer und des Reichs Nutz kommen, zu bezahlen auff sich nimmt, und durch diesen Vertrag darzu obligirt und verpflichtet, so sollen Burgermeister und Rath der Stadt Lubeck, auff Zeit und Orth, wann dieser Friedens-Vertrag gegen einander ubergeben wird, auch alle Verschreibung an Brieff, Siegeln und Handschrifften, die König Gustavus, Ericus und Ihro Königliche Wurden selbsten dem Rath oder auch Burgern und Einwohnern der Stadt Lubeck gegeben, den Königlich Schwedischen wiederum uberantworten und zustellen. Es sollen auch Burgermeister und Rath der Stadt Lubeck, Burgern und Einwohnern der Stadt Revel, und hinwiederum Burgermeister und Rath der Stadt Revel, Burgern und Einwohnern der Stadt Lubeck, die Schiffe und Guter, die einer dem andern vor diesem Kriege, und ehe dann die Feind- und Absage-Brieffe an sie gelanget, angehalten und abgenommen, vermöge und Innhalt der Ansee-Städte zwischen beyden Theilen deshalben auffgerichter Vergleichung, folgen lassen, und da ichts von solchen Schiffen und Gütern vorkommen, und nicht mehr vorhanden, desselben billigen Werth erstatten, und der Ansee-Städte Vergleichung würcklich nachsetzen.

Ferner haben auch die Königliche Schwedische Räthe und Abgesandten gewilligt, daß Bürgermeister und Rath der Stadt Lübeck, die zwey Schiffe, die im Fürstenthum Pommern sequestriret, mit den darzu gehörigen Geschütz, und dann auch die Pinbe, das Füchsgen, welches die Königliche Schwedische Kriegs-Befehlichhaber ausser dem Sequester genommen, so gut als daßelbe ietziger Zeit ist, wiederum gefolget werden sollen. Dieweil auch zwischen der Königlichen Würde zu Schweden, und Bürgermeister, Rath und gemeiner Stadt Lübeck, unter andern fürnehmlich von wegen der Segellation und Handthierung nach der Narva in Reußland, Irrung und Gebrechen fürgestanden, und der Stadt Lübeck, sowohl auch die Königliche Dännemarckische Räthe und Abgesandte, als die Bunds-Verwandten unabgeschaffter Verhindernüß, der gemeinen freyen Segellation, mit den Königlichen Schwedischen Räthen und Abgesandten in Vergleichung der andern strettigen Puncten nicht einlassen wollen, so ist dieser Articul, damit die Friedens-Handlung nicht gesperret noch zerschlagen, durch uns die Käyserlichen den Königlichen Französischen, und Chur-Fürstlichen Sächsischen Commissarien, auf die Wege verglichen, daß nach Zeit dieses Vertrags der Stadt Lübeck Bürgern und Einwohnern, die gemeine Segellation, Gewerbe und Handthierung, in das Reich Schweden, auch uff die Reußen nach der Narva, Revel, Wyburg ꝛc. mit unverdächtigen, unverbotenen redlichen Kauffmanns-Waaren, wie von Alters, und hinwiederum den Schwedischen Unterthanen, in die Reiche Dennemarck, Norwegen, und durch den Oresund in die West-See zu gebrauchen, ungehindert und ohne Beschwehrung, wie vor Alters, gestattet und frey gelassen seyn solle, jedoch daß der Römischen Käyserlichen Majestät unbenommen sey, solcher Segellation halber auf die Reußen, nach Gelegenheit, gewisse Satzung und Ordnung, deren sich des heiligen Römischen Reichs Ständte, Verwandte und Zugehörige zu verhalten, mit Chur-Fürsten, Fürsten und Ständten des heiligen Römischen Reichs, und zu desselben Nothdurfft, Nutz und Besten auffzurichten, dieselbe zu publiciren, zu exequiren, oder sich auch mit andern Christlichen Potentaten und Herrschafften, einer gewissen Maß, wie solche Segellation und Handthierung ohn Beschwehr und Nachtheil des heiligen Römischen Reichs, und gemeiner Christenheit hinführo gebraucht und angestellet werden solle, freundlich zu vergleichen.

Und sollen hiermit und hierdurch die Königliche Würde zu Schweden, derselben Königreich, Lande und Zugehörigen, und Bürgermeistere, Rath, Gemeine und Zugehörige der Stadt Lübeck aller bißher fürgewesenen Mißverstände, Irrungen und Gebrechen, endlich und gründlich verglichen, entscheiden und vertragen, und Ihrer Königlichen Würde, derselben Erben und Nachkommen im Reich Schweden, auch Bürgermeister, Rath und Gemeine, wie auch Zugehörige der Stadt Lübeck für und für zu Haltung dieses auffgerichteten Frieden-Vertrags, und aller darinn ausgedruckten und begriffenen Friedens-Mitteln, bey Königlicher Würde, guten Glauben und Worten der Warheit, verpflichtet und verbunden seyn, und Ihro Königliche Würde, auch Bürgermeister, Rath und gemeine Stadt Lübeck keine Privilegia, Indult, noch einige andere Auszüge, Behelff, Schutz und Einrede, wie die Nahmen haben, erfunden und bedacht werden möchten, hievon freyen, entheben noch entschuldigen. Und da ein Theil wider diesen Vertrag und Friedens-Vergleichung ichts fürnehmen, thun, handeln, und das andere Theil darüber beleidigen und beschwehren, oder da auch sonsten andere Mißverstände und Irrung, davon in diesem Vertrage nicht gemeldet, zwischen der Königlichen Würde zu Schweden, und der Stadt Lübeck, fürfallen würden, so soll der Beschwehrte oder Beleidigte, sich nicht alsbald widerwärtig und feindseelig erzeigen, und zum Kriegs-Wesen schreiten, sondern solche seine Beschwehrung dem andern Theil durch Schrifft oder Schickung vermelden, um Abschaffung und ferner Unterlassung desselben gütlich gesinnen und bitten, und da der andere Theil meinte, seines Fürnehmens befugt zu seyn, und darum nicht davon abstehen wolte, alsdann beyde Theile, ein jeder derselben vier Personen, schiedliche friedliebende Männer, auf eine benentliche Zeit, an einen gelegenen Orth zusammen schicken, daß sie die Sache zwischen beyden Theilen hören, sich derselben Grund, Stands und Gelegenheit mit Fleiß erkundigen, eines jeden Theils Recht und Gebühr, Ein- und Fürbringen, wohl einnehmen, dasselbe betrachten erwegen, und allen möglichen Fleiß anwenden, daß sie beyde Theile auff Christliche, billige Mittel gütlich vergleichen, und im Fall sich ein oder beyde Theile nicht wolten weisen und zur Billigkeit behandeln und vertragen laßen, die Sache zu einem gewissen schleunigen Austrage, nach Größe und Gelegenheit derselben, verfassen, demselben auch beyde Theile zu folgen und nachzukommen schuldig und pflichtig seyn sollen und wollen. Und soll dieser auffgerichtete ewigwährende Friede, zwischen der Königlichen Würde, und dem Reiche Schweden, und Bürgermeister, Rath und gemeiner Stadt Lübeck, von Zeit dieses beschlossenen und auffgerichteten Vertrags angehen, und innerhalb acht Wochen nach dato in den Königreichen Schweden, Dennemarcken, Norwegen, und der Staat Lübeck öffentlich verkündiget und ausgeruffen werden.

Und ob sich zutrüge, daß nach Zeit dieses Vertrags, und noch ehe denn der Friede ausgeruffen, ein Theil dem andern an Schiffen, Geschütz, oder sonsten beweglichen und unbeweglichen Sachen ichts abnehmen würde, soll dasselbe alsbald, wann die Auskündigung des Friedens geschehen ist, ohne alle Entgeltnüß wiederum abgetreten, restituiret und eingeantworttet werden, auch sollen alle, die im währenden Krieg, von einem oder dem andern Theil, zu Wasser oder zu Lande gefangen uud angehalten worden, was Standes, Nation und Land-Arth dieselbe seyn, ohne alle Ranzion, solcher ihrer Hafft und Gefängnuß, und der dabey gethanen Gelübde und Versprechens, gefreyet, loß und ledig gezehlt werden. Und haben die Königliche Schwedische, auch der Stadt Lübeck Räth und Abgesandte bewilligt und angenommen, daß die Königliche Würde zu Schweden, derselben Bruder Hertzog Carl und die Reichs-Räthe, auch Burgermeister und Rath der Stadt Lübeck, diesen Friedens-Vertrag, Inhalt einer allhie begriffenen Notell, ihres Theils selbst auch verfertigen, unterschreiben, mit dem Königlichen Fürstlichen Ihren, ingleichen auch der Stadt Lübeck Insiegel und Petschafften bekräfftiget, und auff den sechzehenden Monats-Tag Februarii schier künfftig, wann die Königliche Würde zu Schweden und Dennemarcken, den zwischen beyden ihren Königlichen Würden auffgerichteten Friedens-Vertrag, auch beyder Reiche, Schweden und Dennemarck, Grentzen, zwischen Knerath und Ulsbecke, gegen einander werden überreichen lassen, alsdann auch Verörterung thun wollen, daß dieser zwischen der Königlichen Würde zu Schweden, Burgermeistern und Rath der Stadt Lübeck also vollzogener Friedens-Vertrag gegen einander übergeben werde.

Nachdem auch in verschienen funffzehenhundert und acht und sechzigsten Jahre zu Rottschild, zwischen der Königlichen Würden zu Schweden, und der Stadt Lübeck Räthen und Abgesandten, dieser hierin begriffenen Articul halben gütliche Handlung fürgenommen, und darein so weit verfahren, daß ein Vertrag daselbst verfertiget, durch beyderseits Räthe und Abgesandte versiegelt, und gegen einander übergeben worden, und doch hernach an Confirmation und würcklicher Vollziehung, die von der Königlichen Würde zu Schweden, den Reichs-Räthen, auch Bürgermeistern und Rath der Stadt Lübeck geschehen sollen, Mangel und Verhindernüß fürgefallen, und da dieselbe Recess in der Königlichen Schwedischen Cantzley und der Stadt Lübeck Kämmerey solten behalten werden, daraus künfftig Irrthum und Ungelegenheit erwachsen könte, so ist für rathsam angesehen und beschlossen worden, daß zu Vermeidung desselben, auff die Zeit, wann dieser allhier auffgerichteter Friedens-Vertrag obangezeigter Gestalt, von der Königlichen Würde zu Schweden, auch Bürgermeistern und Rath der Stadt Lübeck vollzogen, und gegen einander übergeben wird, alsdann auch zugleich die zu Rothschild, verfertigte Original-Recess gegen einander überantworttet und zurück sollen gegeben werden.

Und haben zu Uhrkund alles obgeschriebenen, Wir die Käyserliche, Königliche, auch Chur-Fürstliche Commissarii auch der Königlichen Würde zu Schweden, und der Stadt Lübeck,

Räthe und Abgesandte, alle oben gemeldt diesen Friedens-Vertrag mit eigenen Händen unterschrieben, und unser Insiegel und Pittschafft hiefür wissentlich hengen lassen. Geschehen und gegeben, im Jahr nach der Geburt, unsers HErrn und Heylandes JESU Christi, funffzehenhundert und siebentzig, am Tage Luciæ.

Und nachdem alles und jedes, so obstehet, aus unsern Geheiß und Befehlig, und demselben durchaus gemäß, mit des Hochgebohrnen Fürsten, unsers freundlich lieben Bruders, Herrn Carln, des Reichs Schweden Erb-Fürsten und Hertzogen zu Sudermannland, Narcke und Wermland, und aller unser Reichs-Räthe gutem Wissen und angenehmen Willen, von unsern dazu vermittels genungsamen Gewalts gemächtigten Reichs- und andern Räthen, Dienern und lieben Getreuen, Herrn Nicolaus Güldenstern, Cantzlern und Frey-Herrn zu Lündholm, George Gera, Frey-Herrn zu Bürkewigk, Benedickt Gülthen zu Potorp, Erich Güldenstern, zu Neues Ritter, Oloff Lorentzen, Hieremias Römer, und M. Peter Michaelis, Secretarien, abgehandelt, beliebet und beschlossen ist, wir auch dasselbe also ratificiret, genehm gehalten und bewilliget haben, wie wir es auch hiermit, neben hochgemelten unsern Brudern, und Reichs-Räthen ratificiren und bewilligen, so versprechen und verpflichten wir uns hiemit in der allerbesten Form des Rechtens, wie es zum allerverbündlichsten zu geschehen, vor uns, und unsere Mitbenandte, bey unsern Königlichen Würden, und im Wort der Wahrheit, daß wir und sie alles so vorgesetzt, so viel es uns, und unsere Mitbeschriebene respective belanget, Königlich, Christlich, auffrichtig, und erbarlich wohl halten wollen und sollen, und darwider wissentlich nicht thun, oder von andern zu geschehen, gestatten, in einigerley Weiß noch Wege, darzu wir uns und unsere Mitbeschriebene hiemit wohlbedachtes Muths freywillig, und daß wir darwider einige Exception Juris oder facti nimmer gebrauchen wollen, thun verbinden immer und ewiglich.

Des zu Urkund haben Wir Johann der Dritte, von GOttes Gnaden der Schweden und Wenden ꝛc. König, vor uns und unsere Erben und Nachkommen am Reiche Schweden, und Wir Carl, Erb-Fürst des Reichs Schweden, und Hertzog zu Sudermanland ꝛc. vor uns, und unsere Erben und Nachkommen am Reiche Schweden, und Wir Carl, Erb-Fürst des Reichs Schweden, bey unsern Königlichen Würden und Fürstlichen Ehren, und wir Petrus, Graff zu Wyßnigsborgk, und Frey-Herr zu Rittbeholm, des Reichs Schweden Dropelt, Gustav Oloffs Sohn, Frey-Herr zu Torpa und Lehna, des Reichs Schweden Marschalck, Nicolaus Güldenstern, Frey-Herr zu Lündholm, des Reichs Schweden Obrister Cantzler, und Tyhared, Lagmann in Schmaland, Jürgen Güldenstern, zu Fogelwieg Ritter, Gabriel Christiern, Frey-Herr zu Morby und Lagmann in Sudermannland, Türe Bilcke zu Sahlestadt, Ritter, Lagmann in Upland, George Gera, Frey-Herr zu Birckewigk, Lagmann in Oster-Gottland, Erich, Gustav Sohn, Frey-Herr zu Tronebeck und Oresten, Lagmann in Wester-Gottland, Hogens Kielt, Bilcke, Frey-Herr zu Lercke, Hoffmeister und Langmann in Nord-Finnland, Claus Flemming, Frey-Herr zu Wiegk, des Reichs Schweden, Admiral und Langmann in Suder-Finnland, Benedickt Gülden zu Pattorp, Ritter, des Reichs Schweden Obrister Schatz-Meister, und Lagmann in Weßmannland und Dalern, Erich Güldenstern, zu Rines Ritter, und Lagmann in Schmaland, Johann Bilcke, zu Hare-Stedter Ritter, Stadthalter in Oster-Gottland, Gustav Bannier, zu Dürschholm Ritter und Hoff-Marschalck, Kundt Poße, zu Sathenaß Ritter, Stadthalter in Wester-Gottland, Andreas Person, zu Fardell Ritter, Stadthalter in Schmaland, als des Reichs Schweden Räthe, vor uns und unsere Nachkommen, bey unsern Gräfflichen und Adelichen Ehren, mit unsern Königlichen, Fürstlichen und unsern Hand-Zeichen, Insiegeln und angebohrnen Petschafften, diese Ratification bekräfftiget. Geschehen und gegeben auf unsern Königlichen Schloß Stockholm, am vier und zwantzigsten Tage des Monats Februarii, nach der Geburt unsers HErrn und Heylandes JESU Christi im funffzehenhundert ein und siebenzigsten Jahr.

Johannes R. S.

Carolus.

XXV.

XXV.

Käysers Rudolphi II. Privilegium de non appellando, so er der Stadt Lübeck im Jahr 1588. ertheilet, nebst dem daselbst üblichen Juramento in casu Appellationis.

Wir Rudolff der Andere, von GOttes Gnaden, Römischer Käyser, zu allen Zeiten Mehrer des Reichs, ꝛc. Bekennen öffentlich mit diesem Brieff, und thun kund allermänniglich; Wiewohl wir allzeit geneigt sind, allen und jeglichen unsern und des Reichs Unterthanen und Zugewandten, unsere Gnad und Mildigkeit zu erzeigen, so ist doch unser Kayserlich Gemüth vielmehr begieriger, die sich bey uns und dem heiligen Reich in getreuem Gehorsam, und mit Darstreckung ihrer Leibe und Güter in mannigfaltige Wege mildiglich erzeiget und bewiesen haben, mit noch mehr Gnaden und Freyheiten zu begaben, und zu versehen. Wann uns nun die Ehrsamen, unsere und des Reichs liebe Getreuen, Burgermeister und Rath der Stadt Lübeck, durch ihre erbare Bothschafft haben fürbringen lassen, wiewohl die Stadt Lübeck vor viel und langen Jahren, von weyland dem Durchleuchtigsten Fürsten, Herrn Maximilian dem Ersten, und Herrn Carln dem Fünfften ꝛc. beyden Römischen Käysern, unsern lieben Uhr-Anherren und Vettern, beyden löblicher Gedächtnüß, aus etlichen beweglichen Ursachen, und sondern Gnaden, die er zu derselben, und umb ihrer getreuen Gehorsam und Dienste willen getragen, dahin privilegirt und begnadet worden, daß niemand von einiger Interlocutoria oder End-Urtheil, Erkantnüß, Entscheid oder Decret, so durch die von Lübeck, in ihren Rechten und Gerichten gesprochen, so die anfängliche Klage nicht über zwey hundert Gülden Lübischer Wehrung, antreffe, weder an uns oder unsere Nachkomen am Reich nicht appelliren solle, alles laut ihrer Majestäten Brieffe darüber ausgegangen, und aber bißher von etlichen, unangesehen und über das alles, und, daß sie auch einem jeden, so das Recht bey ihnen in der gemelten Stadt Lübeck suchet, fürderlich und gebührlich Recht ergehen lassen, und wissendlich niemand in Rechten beschweren, von ihnen und ihren Gerichten aus keinerley Nothdurfft, sondern zu gefährlichen Verzug und Ausflucht, und umb kleine und geringe Sachen, muthwillige und unnothdürfftige Appellation an uns und unser Käyserlich Cammer-Gericht gethan, und deshalben nicht allein Vollziehung rechtlicher Urtheil verzogen, sondern sie und ihre Burger, in unbilligen Kosten, Schaden und Verderben geführt, auch dieweil die Stadt Lübeck am Ende des Römischen Reichs gelegen, viel Trauens und Glaubens der Kauff-Leute, so ihr Gewerb, Handthierung und Kauffmanns-Händel daselbst brauchen und treiben, dardurch geschwächt, die Händel in Abnehmen und Abfall gesetzt und gebracht werden: Und uns darauff demüthiglich anruffen und bitten lassen, daß wir, zu Verhütung des alles, sie hierinne zu versehen und die obbestimte Summe der zweyhundert Gülden (dieweil ohne das dieselbige mit der in des Reichs Ordnungen bestimten Summa fast übereinkäme) zu erhöhen, gnädiglich geruheten. Des haben wir angesehen solch ihre demüthige Bitte, auch die gehorsamen, getreuen und willigen Dienste, so ihre Vorfahren und sie, unsern Vorfahren, Römischen Kaysern und Königen, und uns, in mannigfaltige Weise, die dem Reich zu trefflicher Wohlfarth und Nutz kommen seyn, bewiesen und erzeuget haben, und dasselbig hinführo in künfftigen Zeiten wohl thun mögen, und darum mit wohlbedachtem Muth, gutem Rath und rechter Wissen, den gemelten Burgermeistern und Rath zu Lübeck diese besondere Gnade und Freyheit gethan und gegeben, thun und geben ihnen diese also, von Römischer Kayserlicher Macht Vollkommenheit, meynen, setzen und wollen, daß hinfort in ewige Zeit niemand, in was Würden, Stands oder Wesens er sey, von einiger Interlocutorien oder Endlichen, genannt Definitiva, Urtheilen, Erkantnüß, Entscheiden oder Decret, durch die vor gemelten von Lübeck, in ihren Rechten oder Gerichten gesprochen, darinne die Appellation, wider ihre eigene Handschrifft oder Bekäntnüß vor dem Stadt-Buch oder dem Meckler-Buch geschehen, gemeinen Rechten zugegen, sich muthwilliglichen beruffen würden, oder so die Klag und Anforderung anfänglich nicht über fünffhundert Gold-Gülden Schuld-Geld oder Werth, berührte oder antreffe, weder an uns, oder unsere Nachkommen am Römischen Reich, Käysere oder Könige, unser oder ihr Kayserliche oder Königlich Cammer- oder Hoff-Gerichte, noch niemand anders nicht weigern, dingen, appelliren, supplieiren oder reduciren, in keine Weiß, sondern dieselben Urtheilen, Erkäntnüß, Entscheiden oder Decret, gantz kräfftig und mächtig seyn, stett bleiben, gehalten, vollstrecket und vollzogen werden sollen, und die obgenanten von Lübeck darauff für und für in Rechten, als sich gebühret, vollfahren und procediren mögen, von allermänniglich unverhindert. Und ob darüber, so die Klag oder Haupt-Sach nicht über fünffhundert Gold-Gülden Lübecker antref-

antreffe, von einigem Theil appelliret, gedinget, suppliciret oder reduciret würde, welche: Gestalt, und von wem das beschehe, so ordnen, setzen und wollen wir, daß solche Appellation, Dingung, Supplication und Reduction, krafftloß, untüglich und nichtig sey, die wir auch ietzo als dann, und dann als ietzo von obbestimter Römischer Käyserlicher Macht Vollkommenheit, in Krafft dieses Brieffs, krafftloß und untüchtig erkennen und erklären: Ob aber jemand, ausserhalben dem Fall vorgemelter Articulen, in Sachen, darzu unser und des Reichs gemeine Recht und Ordnung im Reich das zugeben, zu appelliren, zu dingen, zu suppliciren, oder zu reduciren vermeinte, derselbe soll zuvoran dem Rath zu Lübeck einen Gulden Lübecker darlegē und daselbst Gelübde und Eyd thun, daß er von ihrem Urtheil, Erkantnüß, Procell, Entscheid oder Decret nicht gefährlich, oder der Wider-Partey ihre Gerechtigkeit zu verhindern, appellire, dinge, suppliciren oder reducire, sondern daß er nicht anders wisse oder verstehe, dann daß er eine gute Sache habe, und ihme nach Satzung der Recht, seine Gerechtigkeit zu beschirmen, zu appelliren, zu dingen, zu suppliciren oder zu reduciren, und weiter Recht zu suchen noth seye, daß er auch derselben Appellation, Dingung, Supplication oder Reduction, ob er mit seiner Wider-Parthey gütlich nicht vertragē würde, nach seinem besten Vermügen in gesetzter Zeit der Rechten fürderlich nachfolgen, und der Wider-Parthey Gewißheit und Sicherheit thun, mit gnugsamen Bürgen oder Pfandten, daß er ihr um ihr gehabt Recht, so sie wider ihn mit Urtheil erlangt hätten, auch Kosten und Schaden derhalben empfangen, und ihr mit Recht zuerkannt, wo er seiner Appellation, in Rechten verlustig oder in obberührter Zeit dero nicht nachkommen und Folge thun würde, Genüge und Ablegung thun wolle, oder gemelte Gewißheit und Sicherheit zu thun nicht vermöchte, sich darfür mit seinem Eyd und Verhafftung seines Leibes verpflichten; Das alles, wie obstehet, eine jede Partey so appelliren, dingen, suppliciren oder reduciren will, zu thun schuldig und verpflichtig seyn soll, und so das geschicht, soll alsdann, und nicht ehe, solche Appellation auffgenommen und zugelassen werden. Welcher aber solches in vorgeschriebener Maß und Form nicht thäte oder thun wolte, so sollen und mögen die genannten von Lübeck, ihr gesprochen Urtheil, Erkäntnüß, Entscheide und Decret, mit ihrer Vollstreckung und Execution, unverhindert solcher Appellation, Dingung, Supplication, Reduction, nachfolgen, und zu endlichem Austrag wie sich mit Recht gebühret, prosequiren und dardurch gegen uns, unsern Nachkommen am heiligen Reich, noch jemand andern, gar nichts verhandelt noch mißthan haben, auch dieselbe Appellation, Dingung, Supplication, Reduction, darüber in unsern und unser Nachkommen am Reich, Cammer-Hoff- noch andern Gerichten, wie die in Zeiten genant würden, im Rechten nicht auffgenommen, zugelassen, und darauff geurtheilet werden, in keine Weiß, dann wir die ietzo als dann, und dann als ietzo hiermit gantz vernichten, wiederruffen und krafftloß erkennen und erklären, von obbestimmter Römischer Käyserlicher Macht Vollkommenheit, wissendlich und in Krafft dieses Brieffs, doch uns und unsern Nachkommen am Reich, und dem heiligen Reich unser Obrigkeit und Gerechtigkeit, in Sachen, so je zu Zeiten in unserm und des heiligen Reichs Nahmen gehandelt werden, hierinn vorbehalten.

Und gebieten hierauff allen und jeglichen unseren und des Reichs Chur-Fürsten, Fürsten, Geistlichen und Weltlichen, Prälaten, Grafen, Freyen, Herren, Rittern, Knechten, Haupt-Leuthen, Vitzthumen, Vögten, Pflegern, Verwesern, Amtleuten, Schultheißen, Burgermeistern, Richtern, Räthen, Burgern, Gemeinden, und sonst allen andern unsern und des Reichs Unterthanen und Getreuen, in was Würden, Stands oder Wesens die seind, ernstlich und festiglich mit diesem Brief, und wollen, daß sie die obgenante Burgermeister und Rath der Stadt Lübeck, an diesen unsern Gnaden und Freyheiten nicht hindern noch irren, sondern sie die, wie vorstehet, geruhig gebrauchen, genießen, und gäntzlich dabey bleiben lassen, hierwider nicht thun, noch das jemand andern zu thun gestatten in keine Weiß, als lieb einem jeden sey, unsere und des Reichs schwere Ungnade und Straff, und darzu eine Poen nemlich sechtzig Marck löthiges Goldes, zu vermeiden, die ein jeder, so offt er freventlich hierwider thäte, uns halb in unsere und des Reichs Cammer, und den andern halben Theil den genanten von Lübeck, unabläßlich zu bezahlen, verfallen seyn soll. Mit Uhrkund dieses Brieffs, besiegelt mit unsern Kayserlichen anhangenden Insiegel, geben auf unserm Königlichen Schloß zu Prag, den drey und zwantzigsten Tag des Monaths Maji, nach Christi unsers lieben HErrn und Seeligmachers Geburth, funffzehenhundert und im acht und achtzigsten, unserer Reiche des Römischen im dreyzehenden, des Hungarischen im sechzehenden, und des Böheimischen auch im dreyzehenden Jahre.

Rudolph. subscripsit.

Ad mandatum Sacræ Cæsareæ Majestatis proprium

Jacob Kurtz von Senfftenaw.

A. Erstenberger. subsc.

Formula

Formula Juramenti Appellatorii.

Ich gelobe und schwere, daß ich von eines Erbarn Raths gesprochener Vrtheil nicht gefährlich, oder meiner Wider-Parthey Gerechtigkeit zu verhindern appellire, und nichts anders wisse oder verstehe, denn daß ich eine gute gerechte Sache habe, und mir nach Satzung der Rechte nötig sey, meine Gerechtigkeit zu beschirmen, und weiter Recht zu suchen, daß ich auch derselben Appellation (wofern ich mich mit meinem Gegentheil nicht vertragen würde,) in gesatzter Zeit der Rechten, nach meinem besten Vermügen, will nachfolgen, ohn Gefährde.

XXVI.

Des Groß-Fürsten in Moscau, Bariß Federowiz Privilegium vor die Stadt Lübeck, die freye Handlung nach Archangel, gantz Moscau, und andere besondere Freyheiten mehr betreffend,

de Anno (7111.) 1603.

GOTT und der Dreyfaltigkeit loben wir seine Gnade in der Regierung und Wohlgefallens, die befestige uns den Scepter zu halten, in allerley Hochrühmligkeit, in Auffsehen und Erhaltung des grossen Rüssischen Käyserthums,

WIr grosser Herr, Käyser und Groß-Fürst, Baryß Fodorawitz, all der Russen selbst Erhalter, der Woldomyrschen, Moßcowitschen und Neugartschen, Käyser zu Kasan, Käyser zu Asterchan, und Käyser in Sybyryen, Herr zu Plechauen, Groß-Fürst zu Smolentzke, Twerscy zu Gneßky, Premschky, Wertzky, Bolgarschy und andere, ein Herr und Groß-Fürst zu Neugarten. Des Nieder-Landes Zerrcy, Gofzky, Rehaußky, Rostofsky, Jeroßlafsky, Belo Oserßky, Lifflandsky, Udorßky, Cendinßky, und der gantzen Norder-Seyten, ein Arbiter und ein Herr der Zwertßken Lande der Grüsinsken, Käyserthumb und anderer vieler Herrschafften Herr und Regent, und unser Käyserlichen Majestät Sohn, der grosse Herr und Käyser, der Fürste Fodora Baryssewytz.

Wir haben die Stadt Lübeck, Bürgermeister, Rathmann und Bürgerschafft begnadiget, daß sie mögen zu unser Käyserlichen Majestät, ihre der Stadt Gesandten den Bürgermeister Herrn Conrad Garmers, und Rathmann, Herr Henrich Kerckrinck abordnen und zu suchen, daß wir grosser Herr, Käyser und Eltere Fürst Barys Fodorawitz, aller Russen ein selbst Erhalter, und unser Käyserlichen Majestät Sohn, der grosse Herr und Käyser, der Fürst Fodora Baryssowitz, aller Russen, wollen begnädigen der Stadt Lübeck Kauffleuthe, daß sie mögen frey kommen in unsere grosse Herrschafften, nemlich zu grossen Neugarten, und zu Pleßkau, und Iwangorodt, und in unser Käyserliche Stadt Moscow, und daselbst zu handeln in freywillige Kauffmannschafft, auch daß sie wieder zurück reisen mögen mit ihren Gütern, ohne Anhalten.

Und daß wir sie auch wollen begnädigen zu Groß-Neugarten, zu Pleßkau, zu Iwangorodt, und ihnen erlauben Höfe zu bauen, für die ankommende reisende Kauffleuthe, und dann auf ihren Höfen also mögen mit ihren eigenen Teutschen Volcke, und daß wir sie gleichfalls begnädigen wollen, und ihnen frey geben, daß ihre Kauff-Herren und Kauff-Leuthe auch kommen mögen mit Schiffen und Kauffmanns-Wahren an die Nörder-Seit in unser väterliches Erbe, in das Colmegordsky Land, und zu der Archangelschen Stadt, und daß sie daselbst eine Stete mögen haben, für die ankommende und reisende Leute, und was sie von ihren Gütern nach ihren Willen nicht verhandlen können, daß sie dieselbigen Wahren wiederumb zurücke führen müssen.

Item, daß auch allerley Gewichte in allen Städten sollen gleich seyn, wie zuvor gewesen ist, und das Kauffen und Verkauffen niemand gewehret werden soll. Item, daß alle Güter gewogen werden sollen, nemlich Wachs, Talich, Flachs, Hanff, und daß auch Tran in rechte Fässer gethan, und die Stäbe nicht dicker seyn sollen, als sie vorher gewesen, auff daß der Teutsche Kauffmann nicht vervortheilet werden möge. Item, wird sichs auch befinden, daß bey den Teutschen Kauff-Leuthen Mangel an ihren Wahren verhanden, als in den Stück Lacken oder Tüchern an den Massen so kurtz oder zu wenig, oder was für Güter nas worden, das solches Käyserliche Majestät deshalben auf die Teutschen Kauff-Leuthe keine Ungnade legen wollen, und solche Güter deshalben nicht befehlen wollen zu nehmen, und daß von wegen dieser Ursachen, weil solche Güter werden aus andern Herrschafften geholet, und dann auch offtermahls solche Güter durch mancherley Hände gehen, vertauschet werden, und wie dem allen, so in der Kauff-Handlung ihre Abrede noch nicht könten vollnzogen werden, daß alsdenn derselbe seine Güter möchte wieder ohne Straffe zurücke nehmen.

Und daß wir grosser Herr, Baryß Fodorawitz, aller Russen ein selbst Erhalter, und unser

ser Käyserlichen Majestät Sohn, Fodora Baryssowitz, aller Russen ꝛc. begnädigen der Stadt Lübeck Bürgermeister und Rathmann, und möchten begnädigen, daß von ihren Gütern, der Zollboden-Zoll nicht möchte genommen werden, sondern daß wir befehlen möchten, zu handeln ohne Zoll, und daß auch die Teutschen Güter ihrer Kauff-Leuthe auff den Zollboden nicht möchten besichtiget, und auch nicht angeschrieben werden, damit deshalben dem Kauffmann kein Schade wiederfahren, und daß ihnen auch von den verordneten Reussen keine Beschwerung wiederfahren möge.

Und so einer von den Lübischen Kauff-Leuthen in unsern Herrschafften würde sterben, daß man möchte desselbigen Nachlaß und Güter folgen lassen der Kauff-Leute Oldermann daselbst, welcher zu der Zeit auff ihren Teutschen Höfen seyn wird, dann derselbe alle solche Güter an des Verstorbenen nehesten Freunde senden möchte. Und ob ein getödteter oder erschlagener Mensch etwa gefunden würde, bey ihren Gasthöfen, daß ihn alsdann kein Schade oder Auspfändung deshalben wiederfahren möge.

Und daß auch möchte vergönnet werden, ihren Kauff-Leuthen auff ihren Höfen, wann die angerichtet und verfertiget werden, ihnen Nothdurfft zu schaffen an Getränckе, als nemlich Bier, Mede, und Wein, und auch daß sie selbst mögen brauen und Mede einsetzen. Item, daß sie auff Müntz-Höfen silberne Dennige zu vermüntzen bringen mögen.

Und wann ihren Kauff-Leuthen von iemand Beschwer wiederfahren würde, daß alsdann dieselbe Reisen oder ihre Mitverwandten an unsere Herrschafft in der Moßkow uns der Käyserlichen Majestät zu suppliciren frey und sicher schicken mögen.

Und wir grosser Herr und Käyser, Groß-Fürst Barys Fodorawitz, aller Russen ein selbst Erhalter, und unser Käyserlichen Majestät Sohn, der grosse Herr und Käyser, der Fürst Fodora Baryssowitz, aller Russen ꝛc.

Nach unser hertzgründlichen Gewogenheit der Stadt Lübeck, den Bürgermeistern, Rathmanne und Bürgern beweiset sich unser Käyserlicher Majestät Begnadigung, und haben euer Begehren in allen Gnaden ausgehöret, und nach euren Begehren haben wir euch mit unser Käyserlichen Majestät Gnade begnädiget, und geben die Freyheit ihren Kauff-Herren und Kauff-Leuten der Stadt Lübeck, daß sie mögen kommen in unsere Herrschafft zu grossen Neugarten und Pleßkau, und zu Iwangarodt, und in der Moßkow mit allerley Gütern, und zu Kauff schlagen, mit unsern Leuten in freywilliger Kauffmanschafft, gegen allerhand Güter, und auch mit denselben wieder zurücke reisen, sonder einigerley Anhalten, und wollen sie in gute Acht haben lassen, nach unser Käyserlichen Majestät Befehligung, dann also haben wirs in unsern Städten befohlen, damit euch keinerley Beschwerung oder Unglimpff, oder Auspfändung wiederfahren möge. Die Höfe für sie zu groß Neugarten, zu Pleßkau und zu Iwangarodt verläuben wir ihnen zu gebrauchen, vor sich selbst auff die angewiesene Städte, da wirs befehlen werden, oder aber, da sie einen gefertigten Hoff kauffen mögen, das geben wir ihnen die Freyheit, daß sie auff denselben ihren Höfen mögen halten, ihre eigene Befehlhaber, und ein Lübischen Hoff-Wirth, wie das bey andern Kauff-Leuten gebräuchlich ist, und mögen Getränck halten, auff denselben ihren Höfen, die Lübische Kauff-Herren oder Kauff-Leute zu ihrer Nothdurfft Bier und Wein zu brauen, und auch Mede einzusetzen, aber daß man solche Getränckе halten soll, für sich selbst und nicht zu verkauffen, ausgenommen was sie selbst bekommen aus Teutschen Landen, nemlich, rothen Wein von allerley Arth, das mögen sie verkauffen bey Tonnen voll, und nicht bey Spannen oder bey Stübichen. Auff den Müntz-Höfen, geben wir ihnen frey Thaler und allerley Silber an Danning zu vermüntzen.

Desgleichen haben wir begnadet die Stadt Lübeck, Bürgermeister, Rathmann und die Bürgerschafft, ihren Kauff-Herren und Kauff-Leuten der Stadt Lübeck, und geben ihnen die Freyheit zu kommen mit ihren Gütern zu Schiffe in unser Herrschafft, zu der Colmegorodisch Höfen, zu der Archangelschen Stadt, mit unsern Herrschafften, Kauff-Leuten gegen allerhand Güter in freywillige Kauff-Handlung zu handeln. Und denselben ihren Ankommenden haben wir befohlen eine Stete zu einem Hofe, bey der Archangelschen Stadt einzugeben, und sie mögen kommen in unser Herrschafft, auch wieder zurücke reisen, freywillig, und ihre Güter mit ihnen wieder wegnehmen, und die sie nicht werden verkauffen können, ohne einigerley Auffhaltung, und es soll auch keine Hinderlist oder Betrug unter Kauff-Leuten, in den Gütern, auch in dem Gewicht nicht seyn.

Und was für Güter unter den Kauff-Leuten vorhanden, die da nicht auffrichtig, sofern es nicht mit Betrug geschehe, darümb die Käuffers und Verkäuffers sich dann bereden, und wenn sie sich dann nicht können vergleichen oder vertragen, alsdenn soll der Richter sie scheiden, oder man soll das Gut wiederumb zurücke geben, sofern, da noch keine hinderlistige

stige Betrügerey in den Lübischen Gütern gewesen ist.

Ingleichen, so auch in dem gewraketen Gütern den Gewichten kein Betrug gewesen. Item, von wegen des Goldes soll man die Gewicht recht ansagen, zu wissen die Thara oder Abzüge, und den Zollboden-Zoll. Von allen Lübischen Gütern haben wir befohlen nichts zu nehmen, ausgenommen, daß das Gewicht der Pfund Zoll genommen werden, nach den vorigen, und in allerley Kauff-Handlung haben wir befohlen, den Lübischen solche Freyheit zu bestetigen.

Auch soll man ihre Güter nit besichtigen, auch nit taxiren, sie sollen aber ihre Güter anmelden, und auff den Zollboden beschreiben, und den Werth von ihren Gütern mit Warheit ansagen, und keine Güter verborgen halten. Und so einer von Lübeck hier stürbe, des Nachlaß und Güter sollen sie der Kauff-Leute Oldermann übergeben (welcher auff die Zeit Befehl haben wird,), und auff ihren Gasthöfen. Und da einer von den Lübischen Kauff-Leuten, nach der Moßkow üm an unser Käyserliche Majestät zu suppliciren, von wegen ihrer Sachen oder Beschwerung, reisen wolte, so haben wir selbigen durch alle unsere Städte, ohne einigerley Uffhaltung und Beschwer, frey und sicher reisen zu lassen, Befehl ertheilet. Und wir haben befohlen diesen unsern Käyserlichen Gnaden-Brieff ihnen zu geben, alles nach unsern Käyserlichen Gnaden-Brieff, den wir ihnen von Lübeck gegeben haben, in unser Käyserlichen Stadt Moßkow, im Jahr von Schaffung der Welt 7111. im Monat Junio, in unsern Herrschafften und Käyserthumb im vierdten.

XXVII.

Schrage und Ordnung derer nach Moscau handelnden Lübecker Kauff- und Handels-Leute, wie solche im Jahr 1603. von neuem übersehen, und von E. E. Rath der Stadt Lübeck reguliret worden.

WIr Bürgermeister und Rath der Stadt Lübeck, bekennen hiermit öffentlich, nachdem unlängst die tägliche Erfahrung an ihm selbst gegeben, daß durch Abnehmen und Untergang der Conthoren, (welche vormals nicht allein zu mercklichem Gedey und Wachsung aller Hansee-Städte gerichtet, besondern auch gleich Zucht-Schulen für die liebe Jugend zu Lehr und Erhaltung guter Zucht und Erbarkeit erachtet werden,) auch aller Handel und Wandel gelegt und in Verderb gerathen.

Und solches zuförderst dahero, daß keine gewisse Ordnung und Statuten im vigore gewesen, darnach sich der gemeine handthierende Kauffmann im Handel und Wandel hätte reguliren und richten mögen. Und dann verrückter Zeit der Durchläuchtiger, Großmächtiger Käyser und Groß-Fürst ꝛc. Herr Barys Fedorawitz aller Reussen ꝛc. und seiner Majestät Sohn, der Jünger Käyser und Fürst, Herr Fedor Borissowitz die Stadt Lübeck mit einem neuen Privilegio gnädigst versehen, auch neue Höfe zu Neugart, Pleßkau, Iwannogrodt und Collmogradt anweisen lassen.

Demnach, und damit der Handel durch Versehung des Allmächtigen wiederumb in etwas guten Stand nach ietziger Zeit Lauff und Gelegenheit, so viel müglich, gebracht werden möchte, den unsern mit mehr Gewogenheit, dann bißhero geschehen zugethan zu seyn, auch sonsten allerhand Verdacht von den unsern, damit sie bey dem Groß-Fürsten durch die Frembden angegeben, und dahero in eusserste Verderb und Nachtheil ihres Handels und Wandels gesetzet, abgewendet werden, seynd wir verursachet, die alte Schrage und Ordnung zu revidiren, wiederum zu fassen, und bey einzubringen, darmit ebenmäßige Gleichheit im Handel und Wandel, nach ietziger Zeit Gelegenheit, wiederumb angerichtet und getrieben werden möchte, nicht zweiffelnde, es werde solches durch Versehung des Allmächtigen zu ersprießlichen Gedey und Auffnehmen gemeiner Handthierung und Kauffmanns-Werbung nicht undienlich erachtet werden können.

Haben demnach folgende Ordnung in drey Theil theilen wollen:

Im ersten Theil wird gedacht von des Oldermanns, Beysitzern, und ihrem Ambt.

Im andern, von den ankommenden Kaufmann, von des Hofs Regiment, Tisch-Zucht, und wie sich ein jeder in seinem Stande verhalten soll.

Im dritten, von allerhand Reussischen und Teutschen Wahren, wie es damit in der Handlung soll gehalten werden.

I.

Fürs Erste, so siehet ein Erbarer Rath für gut an, daß allhier in Lübeck vier Elter-Leute, auch Fracht-Herren genand, wie bißhero gewöhnlich gewesen, seyn und bleiben sollen, und soferne einiger Mangel darinn befunden, sollen die Fracht-Herren, so noch am Leben, so viel, biß die Zahl ersetzet, zu sich kiesen.

2.

Nachdem dann keine gute Ordnung ohne gefastes Regiment und Haupt wohl kan bestellet und erhalten werden, so muß zu Behuff der Reußischen Residentz ein Oldermann verordnet, welcher durch die Fracht-Herren allhier einem Erbarn Rath soll angegeben, und nach befundener seiner Qvalität durch sie bestätiget werden.

3.

Des müssen auch zwey Beysitzer dem Oldermann zu mehrer Beförderung seines Amts und Execution gegen die Ungehorsamen beygeordnet werden, derwegen soll der Oldermann iedesmahl, wenn es nöthig, mit vorgehabtem Rath der Eltisten zweene aus dem gemeinen Kauffmann, welche am bequemesten erachtet werden möchten, darzu zu erwehlen, sich angelegen seyn lassen.

4.

Wie dann eines guten Schreibers von nöthen seyn will, der alle Gebrechen, so zwischen den Reußischen und Teutschen, oder unter sich selbst zutragen möchten, fleißig verzeichne, und die Schreiberey der Residentz-Bücher und Register, und was deme angehörig in gebührender Acht habe, worzu dann Oldermann und Beysitzer auch bedacht seyn müssen.

5.

Der Oldermann soll ein Haupt über alle Kauff-Leuthe seyn, gut Regiment, vermöge der vorigen Receß über sie halten, damit jedermänniglich ein Christ- und erbarlich Leben führe, und soferne einige Irrung unter den unsern, oder auch den unsern und den Reussen, entstünde, dieselben ohn einige Verdacht und affection in der Güte schlichten und vertragen, soferne aber die Güte in Sachen den unsern belangende entstehen würde, darin nach Billigkeit, oder sonsten was recht sprechen, und so sehr jemand dasselbe zu wiedern, soll der Sachen Umbstandt, des Klägers und Beklagtens Nothdurfft schrifftlich eingenommen, und anhero gelangen, und Bescheids erwarten.

6.

Die Beysitzer sollen nebenst des Kauffmans Oldermann seyn, ihme in allen Dingen die hülffliche Hand gehorsamlich leihen, damit er sein Amt und Dienst nebenst ihnen desto treuer und fleissiger verrichten möge.

7.

Es soll auch der Oldermann insonderheit mit Ernst darüber halten, daß es in der Kauffmanschafft auffrichtig, redlich und ohne Betrug zugehe.

8.

Nachdem dann auch das Reich GOttes, zu mehrer Erlangung göttliches Seegens, gesuchet werden soll und muß, so will von nöthen seyn, dieweil man für der Hand sonsten an dem Orth keine Christliche Prediger haben kan oder mag, daß die Fracht-Herren, auff des gemeinen Kauffmanns Unkosten, die Bibel, als Bücher beyde Alt und Neu Testaments, die Haus-Postill, groß und kleinen Catechismum Teutsch, Psalm-Buch, Lutheri Formulam Concordiæ und Apologiam derselben, bey sich kauffen, und solches alles neben dieser Ordnung in einer Laden verwahret, dem Olderman zustellen, und sie darauff sonderlich befehlicht werden. Auch sollen hiermit allerley Calvinische und in der Apologia ausgesetzte Bücher gäntzlich verboten, und keines Weges der Oerther gelitten werden.

9.

Demnach soll gemeinem Kauffmann auff der Residentz, durch den Schreiber oder iemand anders, den der Oldermann nebenst den Beysitzern darzu erwehlen, alle Sontage und gewöhnliche Fest zwey Capitel aus dem Alten und eines aus dem neuen Testament, nebenst dem Evangelio und der Auslegung fürgelesen, für, und nach Lesung desselben feine Christliche Gesänge in wahrer Andacht gesungen und gebetet werden. Des Donnerstags soll gleichfalls ein Capitel aus dem Alten und Neuen Testament verlesen und die Litaney gesungen werden: Immittelst aber soll der Hoff verschlossen und versperret seyn, auch sich niemand von dem GOttes-Dienst absondern.

10.

Von des Oldermanns Macht zu gebieten, verbieten, und Straff der Ungehorsamen.

Damit auch die Jugend und iedermänniglichen auff dem Reußischen Conthor residirende, sich dem Oldermanne und Kauffmanns-Rath desto baß gehorsam erzeigen möge, so geben wir hiermit dem Oldermann und Kauffmanns-Rath vollkommene Macht, in allen erbaren und billigen Sachen, beyde Zucht, Ehr und Recht belangende, nach Wichtigkeit der Sachen und der Articul, so in der Ordnung begriffen, zu gebieten und zu verbieten, und so darauff gemelter Oldermann jemands, er were wer er wolte, etwas geböte, zum ersten, andern und dritten mahl, von Rechts wegen zu thun oder zu lassen, er aber das Gebot verfesse, und nicht thete was ihm aufferlegt, der soll damit des Kauffmanns Frey- und Gerechtigkeit verwircket haben, und aus dem Hofe verweiset, allhier zu Lübeck oder sonsten wo in den Städten zu keiner Wicht noch Wage verstattet noch zugelassen werden.

11.

Soferne sich ein Todtschlag oder andere Missethat, welche des Lebens Verwirckung auff sich trüge, zwischen den unsern (welches GOtt gnädiglich abwende,) zutrüge, so soll der Oldermann nebenst dem Kauffmanns-Rath Macht haben, denselben Todtschläger anzuhalten, und den Fall mit allen seinen Umbständen an einen Erbarn Rath zu Lübeck gelangen zu lassen, zu derselben Erkentnüß es stehen soll, welcher Gestalt er am Leben oder sonsten soll gestrafft: Wie es dann auch in wichtigen Diebstahlen gleichfalls soll gehalten werden; Geringe Diebstahl aber soll der Oldermann und Kauffmanns-Rath nach Gelegenheit unter sich selbst zu richten haben.

12.

Wann iemand, er were wer er wolle, der den Oldermann sampt seinen Beysitzern einen mit einigen Worten oder Wercken verachten würde, der soll zur Straffe geben zehen Marck Neugartsch.

13.

Es soll niemand, zu Verhütung allerley Unheils, an dem Orth da der Handel fallen wird, weder innerhalb noch ausserhalb des Hofes einige Waffen, Wehre oder geladene Röhre tragen.

14.

Daß würde iemand über den andern sein Messer zücken, der hat verwirckt 10. M. Neugartsch. Schlüge iemand den andern mit der Faust in die Wangen, der bricht 5. Marck Neugartsch. Gebe iemand dem andern Ehrenrührige Worte, der verwircket 5. Marck Neugartsch. Verwundet aber jemand mit einem Messer oder andern tödlichen Gewehr, daraus keine Lähmniß oder Gefahr erfolget, der soll geben 30. Marck Neugartsch. Entstünde auch sonsten einige Zwietracht unter den unsern, die sollen sich aus dem Lande ohne vorhin beschehene Aussöhnung nicht begeben, doch also, daß ihnen solches vorhin bey Verbot des Hofes angemeldet werde.

15.

Würde auch jemand über solcher Zwietracht gewesen seyn, und dem Oldermann nicht angemeldet haben, der hat verwircket 5. Marck Neugartsch.

16.

Schläget jemand den andern blau und blat, der giebt zehen Marck. Schläget jemand den andern braun und blau, der giebt fünff Marck. Verwundet jemand den andern aus Vorsatz so schwerlich, daß die Wunde Lähmnüß oder Gefahr Lebens auff sich hätte, der bricht 50. Marck.

17.

Wer beklaget und besprochen werden soll, wegen einiges das er verbrochen hat, dem soll der Oldermann sambt Kauffmanns-Rath mächtig seyn zu laden, daß er komme auff den Hoff innerhalb 6. Wochen, so er binnen Landes, umb sich zu verantworten.

18.

Des soll niemand von unsern Teutschen Kauffleuten einige zweyspaltige Sachen in frembde Gerichte bringen, oder für einer fremden Obrigkeit, daß dem Oldermann inhibirt, und die Hand geschlossen werde, durch sich selbst oder jemand anders erwerben und ausbringen, thäte jemand dargegen der soll 30. M. Silbers verfallen seyn, und des Kauffmans Recht verwirckt haben, im Fall er solch Marck an Gelde zu erlegen nicht vermöchte, der soll vor eine jede Marck Silbers 8. Tage mit Wasser und Brodt gespeiset, und gleichwohl auff beyder Höfe Gerechtigkeit verlustig gemachet seyn.

19.

Würde iemand von den unsern am Hofe oder sonsten in Reußland versterben, sollen des Verstorbenen nachgelassene Güter richtig inventirt und in gute Verwahrung genommen, und solches in Teutschland den Erben oder Herren soferne es ein Diener gewesen, zu wissen gemachet, und wie es damit zu halten, erkundiget werden.

20.

Were aber der Verstorbene sein selbst Herr gewesen, und vermercket würde, daß derselbe etwa mit Schulden verhafftet, soll solches wie vorhin in denjenigen, so daran interessirt, in Teutschlandt angekündiget, und solch Gut Jahr und Tag, biß auff fernern Bescheid zu iedermans Rechte, in Verwahrung behalten bleiben, doch soll den Erben dafür genugsam zu caviren frey stehen.

21.

Dieweil aber solche eine grosse Gemeine am Hofe ohne sonderliche Unkostungen jährlich nicht bestehen kan, der Hoff und Gebäude auch muß unterhalten werden, als soll von den Gütern, so ins Land gebracht werden, das Schoß wie auff allen andern Conthoren gebräuchl. als von hundert Marcken drey Denich, von funffzig Marcken anderthalb Denich entrichtet werden.

22.

Der Oldermann und Kauffmans-Rath soll insonderheit befehlicht seyn, das angeordnete Kauffmanns-Schoß von jederm Kauffmann vermittelst Eydes zu nehmen und einzufordern, solches mit allem Fleiß einschreiben, und davon jederzeit bey seinem Eyd gebührende Rechnung und Bescheid thun.

23.

So soll auch der Oldermann und Kauffmans-Rath gegen die Haupt-Leuthe und Waywoden sich aller bescheidener Freundligkeit verhalten.

24.

Es soll der Oldermann seinen Beysitzern und Kauffmanns-Rath, jedes Jahrs Rechnung und Bescheid zu thun verpflichtet, würde auch der Olderman binnen Jahrs abziehen, soll er gleichfalls darzu verbunden seyn, und wañ die Rechnung jedes Jahr auff Ostern, ohne die Fracht-Herren also geschlossen, dieselbe gen Lübeck überschicken.

25. Es soll niemand frembder Nation auf den Hoff verstattet, noch auch sonsten jemandes mit des Kauffmanns Gerechtigkeit vertheidiget werden, der sich des Kauffmans Gerechtigkeit nicht unterwürffig gemacht.

26. Würde einig Kauffmann seines Herrn Principaln oder Maschops Gut mit Doppeln, Spielen, Fressen und Sauffen, oder andern unzüchtigen Leben, Muthwillen zuverzehren angetroffen, soll ihme dessen durch den Oldermann für erste mit Ernst untersaget werden, würde er davon also nicht abstehen, soll der Oldermann und Beysitzer hiermit befehlicht seyn, desselben Gut, so vorhanden, an sich in gute Verwahrung zu nehmen, und solches seinem Herrn, Freunden, und andern, denen daran gelegen, in Teutschlandt förderlichst vermelden, und wie sie es damit gehalten haben wollen, zu erkundigen.

27. Wie dann der Oldermann insonderheit darzu verdacht seyn soll, daß diese Schrage in guter Acht gehalten und verwahret bleiben möge, auch niemand davon oder zuthun, ohne Vollbort des Erbarn Raths zu Lübeck.

28. Würde auch nach Gelegenheit der Zeit und Läuffte, etwas vorfallen, daran den Erbarn Städen und gemeinem Handel gelegen, und in dieser Schrage und Ordnung nicht mit begriffen, soll solches an wohlgedachten Rath gelanget, und deren Gutachten darauf erholet werden.

29. Damit auch der Oldermann desto mehr Authorität und Respect haben, und gemeine Sachen förderlichst verrichten möge, soll er sich zu dero Behuff mit einem tauglichen Jungen zum wenigsten versehen.

Eyd des Oldermanns, Beysitzer und Kauffmanns-Rath.

30. Ich lobe und schwere, daß ich solche Privilegia und Freyheiten, damit die Stadt Lübeck in Reußlandt versehen, oder hinkünfftig ferner befreyet werden möchte, auch diese Schrage und Ordnung, damit der Kauffmann ietzo versehen, oder auch hinkünfftig versehen werden möchte, verwahren, mit Fleiß in guter Acht haben, treu und festiglich darüber halten wolle, nach aller Mögligkeit und meiner fünff Sinnen, auch einen iedern, er sey arm oder reich, rechtfertiglich in allen Sachen, ohne Gunst, Haß, Neid oder einige affection richten, des Conthors Vorrath und gemeine Beste mit allem Fleiß bewahren, und daß davon gute Rechnung iedesmahls gehalten und gethan, befördern helffen wolle, auch verschwiegen halten, was heimlichen bleiben soll, ohne List und Gefehrde, daß mir GOtt so helffe.

Das ander Theil. Belangend den Kauffmann insgemein, und seinen Dienern, des Hofes Regiment und Tischzucht, auch wie sich ein jeder nach seinem Stande verhalten soll.

1. Dieweil auch allerhand Unrichtigkeit wegen nicht gehaltenem Unterscheid der Handels-Personen, biß dahero vorgefallen und gespüret worden, so soll, vermöge voriger Ordnung und Recessen, kein ankommender weder Junge oder Diener zur Handlung gelassen werden, der selbst, oder desselben sein Herr ein Krämer, Handwercker, oder eines andern Handels Verwandter ist, worauff dann die Fracht-Herren ein gut Auffsehen haben sollen, ehe sie einigen Beweiß oder Kundschafft von sich geben.

2. So soll auch allerhand fremder Factorey und Maschopey durchaus verboten seyn, bey Verlust des Hofes Gerechtigkeit, und Straff zehen Marck löthiges, da auch der Oldermann und Kauffmanns-Rath iemand frembde Factoreyen oder Maschopien halber verdächtig halten, derselbe soll sich dessen mit seinem Eyde zu entlegen schuldig seyn.

3. Einem jeden ankommenden Kauffmann, so sich des Hofes Gerechtigkeit zu gebrauchen gedencket, soll diese Schrage vorgelesen und der zu geleben, durch den Oldermann mit erst untersagt werden, darauff soll er sich ins Kauffmans-Buch schreiben lassen, auch daß er des Kaufmans Heimligkeit verschwiegen halten wolle, anloben, für welche Einschreibung Hansegeld 5. Marck Neugartisch zu geben soll verpflichtet seyn.

4. Diejenigen, so keine auffrichtige Kauffmanschafft treiben, besondern nach Kundschafft und andern Unrath anzurichten aus seyn, sollen auf dem Hofe weder geduldet noch gelitten werden.

5. Niemand soll sich ausserhalb Hofes zu Stande oder zur Herberge begeben, und da der Hoff zu klein befunden würde, muß er zu der Nothdurfft erweitert werden.

6. So jemand seinen Herrn länger zu dienen, oder der Herr des Dieners oder seines Maschops-Dienst nicht länger begehren würde, so ist der Diener oder Maschop anhero nach Lübeck zu kommen schuldig, oder daselbst mit Freundschafft, oder so es nicht anders seyn könte, mit Rechte von seinem Herrn oder Maschope zu scheiden, bey Verlust des Hofes und Straffe der Schragen, auch der Erbarn Städte Recessen einverleibt.

7. Würde jemand sich unterstehen einem andern seinen Diener oder Maschop abzuspannen, und solches ausfündig gemachet, soll derselbe mit ernster Straffe, nach Gelegenheit der Verwirckung, beleget werden.

Ordnung, wie sich Bürger und Gesellen auf den Höfen zu Tisch und sonsten verhalten sollen.

8. Als wir auch bey uns betrachtet, und aus der That erfahren, daß dem gemeinen Kauffmann durch böß, unordentlich Regiment mit unzeitigen Essen und Trincken, zu allerhand Leichtfertigkeit

fertigkeit keine geringe Ursach gegeben worden, demselben nun vorzukommen, ordiniren und setzen wir, daß alle auff dem Conthor in Reußland residirende Kauffleuthe zu rechter gewöhnlicher Zeit auff den Höfen zum Essen zu gehen, sollen verpflichtet seyn, ausserhalb diejenigen, so sich mit rechten ehehafften und ordentlichen Noth-Sachen zu entschuldigen wissen, oder dermassen mit Leibs-Schwachheit und Kranckheit beladen weren, daß sie persönlich zum Essen zu kommen nicht erscheinen möchten, und so jemand durch obgemelte Ursachen nicht verhindert, aussenbleiben würde, so offt ers thut, eine halbe Marck Neugarths verbrochen haben.

9. Wie dann auch ein ieglicher Kauffmann von Bürgern, Gesellen und jungen Knechten in erbarer Kleidung seinem Stande gemeß, sich verhalten, und keines Weges in leichtfertiger Kleidung, dadurch GOtt und Menschen geärgert werden können, soll finden lassen, thäte iemand dargegen soll in fünff Marck Neugartsch Straff genommen werden.

Wie sich an Tisch zu setzen.

10. Wir wollen auch, daß zum Essen drey unterschiedliche Tische sollen verordnet und gesetzet werden. Bey dem ersten soll der Oldermann, nebenst seinen Beysitzern, Schaffern und Schreibern, sammt den Eltisten der ankommenden Bürger und Kauffleuthen sitzen.

11. Am andern sollen sonsten junge ankommende Gesellen und Kauffleuthe gesetzt werden. Am dritten sollen Diener und Jungen stehen.

12. Würde ein Kauffmann einen Diener oder Jungen mit sich bringen, um auf ihn zuwarten, nicht aber zu kauffschlagen, derselbe soll an der Jungen Tisch stehen, und die halbe Kost zahlen.

13. So soll auch dem Oldermann und Kauffmanns-Rath, hiermit ernstlich aufferlegt seyn, daß sie kein unordentlich, lästerlich Schwelgen und Sauffen, Doppeln und Spielen um Geld auf dem Hofe verstatten noch vergönnen, vielweniger auch für ihre eigene Person, andern und fürnemlichen der Jugend zu bösen Exempeln einige Ursach geben, besondern sich allenthalben also erzeigen und halten, daß die jungen Leuthe ein Ebenbild und Exempel eines züchtigen und erbarn Handels und Wandels von ihnen fassen und nehmen. Und sie dadurch in allen Ehren zu erkennen, gebührliche Gehorsamkeit und Reverentz zu erzeigen eignes Gemüths bewogen werden mögen.

14. Und soll solch Doppeln und Spielen, sowohl ausser- als innerhalb Hofes, es sey mit Teutschen oder Reussen, gäntzlich verboten seyn, bey Pöen zehen Marck Silbers, ohne allein in der Werfftaffel soll unter sich den Teutschen zu spielen erlaubt seyn, doch nicht höher denn umb einen Verding, bey voriger Poen.

15. Niemand schneide, schreibe oder zersteche die Taffel, bey Straff einer Marck, auch niemand zerschneide oder zersteche die Bahlen in der Stuben, oder brenne sie mit Lichtern, oder versenge sie auch, bey Straff einer Marck. So soll auch niemand an Süllen, Ständern oder Pfülen Schaden thun, bey Straff einer Marck.

16. Niemand soll des Morgens und Abends einheitzen, er habe dann für dem Ofen bey sich ein Kessel Wassers stehen, würde er entschlaffen, oder gienge davon, dieweil das Feuer brennet, oder finde man Feuer nach ihme, oder nach dem einheitzen, das giebt zur Straffe eine Marck.

17. Würde einig Feuer loß, es were inner- oder ausserhalb Hofes, daß man die Lohen sehe, wer dasselbe verursachet, giebt zur Straffe sechzig Marck.

18. Zerbreche iemand von des Hofes Redschafft etwas, es were in dem Brauhause, Backhause, Küchen, oder wo es were, das er nicht wieder ausantworten und liefern könte, der soll dasselb nach seiner Geverde bessern.

19. Demnach will dem Altermann gebühren, alle Tage die Vorsehunge zu thun, daß von dem daselbst residirenden Kaufmann eine Nachtwacht verordnet werde, umb gute Auffsicht aufm Hofe zu haltende, damit allerhand besorgender Feuer-Schade verhütet, und des Kauffmanns Güter für Diebstahl mögen verwahret bleiben, und wem solches vom Altermann aufferlegt wird, soll dasselbe willigen und gern thun, bey Straff zehen Marck.

20. Würde sich jemand in den Clett oder Backhaus beschliessen lassen, soll zehen Marck verbrochen haben.

21. Es soll niemand steigen über die Plancken, bey Straff zehen Marck, auch soll niemand über das Stacket werffen, bey Pöen einer Marck.

22. Were jenig Thier, das Schaden thäte, dem das Thier zugehörig, soll den Schaden gelden.

23. Item schlüge iemand oder würffe von des Hofes Hunden einen, daß er bellete, der hat verbrochen eine Marck.

24. Wann man des Abends zuklopffet den Hoff, so scheide sich ein jeder von dem Reussen, dann behielte er einen Reussen, wenn man die Hunde außliesse, der hat verbrochen zwey Dennig, käme auch der Reusse in jenigen Schaden von den Hunden, so soll er sich bewehren, mit dem der ihn auffgehalten.

25. Item ein jeglicher soll sein Clett oder Backhauß unten und oben zuschliessen, bey einer M. würde jemand sein Loß oder Schloß offen befunden, und aus den Cletten etwas gestohlen, soll der den Schaden tragen, der ihn verursachet.

Nie-

26. Niemand soll den Reussen zu Hauß bringen, bey Pöen zehen Marck.

27. Niemand soll frembde, außländische und aussenhansische Gäste und Kauffleute auff den Hoff bringen, sie seyn von was Nation sie wollen, bey Verlust des Hofes Gerechtigkeit, und Pöen funfftzig Marck, auch soll niemand derselben Güter ins Land führen und verhandeln, bey Straffe von funfftzig Marcken, und des Hofes Gerechtigkeit.

28. Were es auch, daß jemand, der in des Hofes Recht seyn will, jenigerley Brieffe, von jenigen Landes Herren würbe, die gegen des Kauffmanns Recht weren, der soll das Kauffmanns-Recht, und Hofes Gerechtigkeit, sowol auch an Gelde funfftzig Marck gebrochen haben.

29. Dieweil auch grosse Klage vielmals eingekommen, daß bißweilen dem Kauffmann seine Briefe unterschlagen, soll derjenige, so dessen beargwohnet, sich vermittelst Eydes purgiren, würde er dessen überweiset, soll er dadurch des Hofes Gerechtigkeit verlustig, oder dieselbigen mit 20. K. Lotiges zu kauffen schuldig seyn.

30. Niemand soll seine Brieffe so aus Teutschland kommen, über Tisch zeigen, noch lesen, wie auch nicht aussen oder binnen Hofes da Reussen bey seyn, noch dessen Inhalt den Reussen offenbahren, bey Pöen zehen Marck Silbers.

31. Niemand soll sich unterstehn jenige Frauens-Personen auf den Hoffe zu bringen umb zu baden, damit allerhand Unzucht möge vermitten bleiben.

32. Niemand soll vom Hofe abscheiden, oder verreisen, es geschehe heimlich oder offentlich, ohn Erlaubnus und guten Willen des Altermanns.

Eyd des ankommenden Kauffmanns.

33. Daß ich dem Altermann, Beysitzern und Kauffmanns Rath will gebührenden Gehorsam leisten, dieses Hofes und gemeinen Kauffmanns Gedey und Wohlfarth in guter Acht haben, auch der Schragen durchaus in allen Puncten und Articuln, so viel möglichen, nachkommen, dar ich auch keiner andern Güter oder Gelder verhandlen will, denn die zu Lübeck oder Hanse-Städte zu Hause gehören, und darvon den gebührlichen Schoß iederzeit unfehlbar entrichten. Und soferne ich mich etwo demselben widersetzig machen würde, mich nach Ordnung des Hofes gebührlichen straffen lassen, und was mir vertrauet, oder ich sonsten dieser Residentz oder gemeinen Handel belangend erfahren werde, verschweigen, bey mir behalten, und niemand offenbahren. Daß mir GOtt so helffe und sein heiliges Evangelium.

Das dritte Theil. Von Kauffen und Verkauffen, mit den Reussen insgemein.

1.

Dieweil es auch göttlicher Ordnung und der Erbarkeit gemäß, daß keiner dem andern das thun soll, das er ihme zu geschehen nicht gerne wolte, so ordnen und setzen wir, daß hinführo kein Kauffmann dem andern in Kauffen oder Verkauffen, noch in andern Händeln sonsten mit Worten oder Wercken, heimlichen oder öffentlich hindern oder schädlich seyn soll.

2.

Es soll auch niemand aus obbeschriebenen Ursachen, und damit keiner dem andern hinderlich sey, hinfürter keinem Reussen jenige Wahre auf Lieferung zusagen oder verkauffen, sie sey dann daselbst allbereit gegenwärtig zur Stätte, bey Pöen funfftzig Marck Silbers.

3.

Fortmehr soll kein Teutscher Kauffmann mit dem Reussen auff Zeit oder zu Borge handeln mit keinerley Wahren, es sey im Kauffen oder Verkauffen, besondern schlecht und recht geben und nehmen, Recht umb Recht, Gut umb Gut. Diß soll man halten bey Verlust des Guts und der Ehre.

4.

Mit Lieferung des Geldes oder Wahren, soll es wie von Alters gehalten werden, daß der Reusse für erst seine Wahren auff den Hoff, oder in das Teutschen Schlosse zur Begnüge und des Reussen eben theuer geliefert, darnach der Teutsche Kauffmann auch seine Wahren folgen lasse, bey voriger Straffe.

5.

Es soll niemand jenigerley Gut oder Wahren kauffen oder empfangen, er habe sie dann vorhin zur Gnüge besichtiget oder beschaten, bey Pöen zehen Marck, oder nach Gelegenheit, der Werde von Wahren.

6.

Von Wahren, so der Reusse liefert.

Niemand soll dem andern jenige Peltzerey, oder was er wolle, bey Stückwerck aus der Hand kauffen, bey Straff zehen Marck.

7.

Allerhand Grawerck so im Läder verkaufft, soll bey Tausenden, Halb-Tausend, und bey Qvartiren oder Halb-Qvartiren, gekaufft werden, und damit ein Jung-Kauffmann desfalls nicht möge betrogen werden, soll von den Eltisten am Hofe gebührendes Auffsehent geschehen.

8. Rauch-

8.

Rauchwerck aber, welches bey Zinnern verkaufft, soll jeder Zarte besondern gebunden, und ieder nach seiner Würde gekaufft werden, auch mit Rath der Eltisten, wie oben, alles bey Pöen zehen Marck.

9.

Lastken und Hermleken, soll man kauffen bey Zimmers, rein, gut und unverfälschet.

10.

Winmeydekens Bloten und Grau soll man ausschiessen, und nach ihrer Würde kauffen, aber in den Banth nicht mit gebunden werden.

Mardern, Meneken belangende, da sollen keine Sambtzeyttige mit eingebunden werden, bey Pöen zehen R.

11.

Wachs-Kauff.

Es soll hinfürter kein Wachs gekaufft, noch ausgeführet werden, es sey dann rein, und vorhin beklopffet ohne faut, thut iemand hiergegen, es geschehe heimlich oder mit Behendigkeit, der soll funfftzig R. verbrochen, und des Kauffmanns Gerechtigkeit sampt dem Wachs verlustig seyn.

12.

Unzel oder Talch Kauff.

Niemand soll Talch kauffen, er habe es dann vorhin besehen und bestochen, daß es rein und unverfälscht Gut sey, und soferne er darauff kein Verstand hätte, soll er des Altermanns, oder ander verständiger Leute Rath hierin gebrauchen, und dieweil allerhand Unrichtigkeit an Holtz befunden, soll er sich desfalls mit den Reussen nach befundener Grösse des Holtzes vergleichen, oder in Mangel dessen die Fässe streuffen lassen.

13.

Flachs- und Hanff-Kauff.

Und nachdem noch zur Hand keine Wracke auff Flachs oder Hanff angerichtet, worauf den Altermann aber, wie oben gemelt, verdacht seyn wird, so soll der Kauffmann immittels gute Auffsicht haben, daß er auffrichtig und tüchtig Gut kauffe, und sofern er desfalls keinen Verstand, den Altermann oder andere verständige Leut darzu ziehen. Solte aber die Wrake hinkünfftig angestellet werden, soll niemand jenigen Flachs oder Hanff ungewracket an sich bringen, bey Verlust des Gutes und Hofes Gerechtigkeit.

14.

Leder-Kauff.

Es soll der Kauffmann, so Leder kauffen will, gute Auff-Achtung haben, daß er kein Wurmstichig, braut oder verrottet Leder kauffe, und was klein und gar geringe ist, so viel müglich, ausgeschossen werde, und bey dem Reussen bleiben möge.

15.

Borahnen sollen auch unbesichtiget nicht empfangen werden, damit keine Upoike, das seynd kleine Kalb-Fell, darunter vermenget seyn.

16.

Wer Jufften kauffen will, Roth oder Falb, soll sich hütten vor Brant oder Pferde-Leder, und wol zusehen, daß er ohne Schaden bleibe.

17.

Fhalbe Jufften, Teleteni genand, sollen Ochsen- und Kühe-Häute und keine Kumim, das ist, Pferde-Häute seyn. Gleicher Gestalt soll es mit rothen Jufften, sowol auch mit Einkauffung der Kalb-Fell gehalten werden.

18.

Fort mehr, wann der Reusse von dem Teutschen jenige Wahren empfanget, wann sie über den Suhl des Hofes seyn, alsdann gehen sie auf des Reussen eben Theur.

19.

Nachdem auch unlängst gespüret worden, daß allerhand Unrichtigkeit an Wachs und Gewandt befunden, so soll hinfürter durch den Altermann, unterschiedliche Wachs- und Gewand-Besichtigere verordnet werden, sowol auch auf alle andere Reußische Wahren, es sey Dalch, Flachs, Hanff oder was es seyn möchte, ein gebührendes Auffsehend haben.

Würden dieselben hierinne versemblich befunden, und daß sie ihrem Ampte nicht gnug gethan, sollen fünff Marck Newgarsch verbrochen haben, wird sich auch iemand solchen angeordneten Gewandt- und Wachs-Besichtigern widersetzen, und sie in ihrem Ampte schmehen oder verachten, soll mit zehen Marck Straf belegt werden.

20.

Von allerley Wahren so auff den Reussen geführet.

Erstlich, wer Laken auff den Reussen führen will, der soll wol zusehen, daß die Laken ihre volle Länge und Breite haben, und unter ihren vollen Siegel und Loth seyn, unter den vier Eggen unversehriget, und nach ihren Würden auff des Reussen Besichtigung ohn Fehl verkaufft werden, bey Straff 1. R. Lötich.

21.

Soferne auch jenige Laken unter guden Glauben in Teutschland gekaufft, über See in Reußland gebracht, und verkaufft würde, daselbst aber in jenigen vorgemelten Puncten untüchtig befunden, und der Kauffmann dadurch in Schaden geräth, soll er desfalls einen Schein und Beweiß von Altermann und Beysitzern nehmen, und in Teutschland wieder zurück schicken, damit er sich deshalben gegen seinem Vorkauffer möge wiederumb zu erholen haben.

22.

Niemand soll dem Reussen/Lacken noch sonst jenige Wahren/ fürgeschlossenen Kauff auf sein Behach zu besehende mit zu Hauß thun/ noch Lappen oder Stalecken abzuschneiden verstatten/ bey Straff zehen Marck.

23.

Geschehe es auch/ daß jemand Laken brechte/ da etwa ein oder mehr Lode abgefallen wären/ und die Stätte da die Lode gesessen/ noch sehnlich/ und die Laken sonsten noch gut soll der Altermann/ nebenst den Beysitzern und Gewand-Besichtigern/ solche Laken besichtigen/ und nach befundener Gelegenheit/ daß die Laken ohne das düchtig/ mögen dieselben zu verkauffen wol zugelassen werden/ zu Folge des Hofes Gerechtigkeit.

24.

Keinerley Scharlaken sollen auff den Reussen verführet werden/ gelieslet oder ungelieslet/ sie haben dann ihre volle Green/ Carmosin/ und andere aber/ was kein Scharlaken ist/ soll für kein Scharlacken verkaufft werden/ bey Pöen zehen Marck.

25.

Allerley Wahren und Laken/ Seiden und Wüllen insgemein/ sollen auffrichtig seyn/ und jedes nach seiner Würde/ ohne Betrug verkaufft werden/ alles bey Straff des Altermanns/ und nach Gelegenheit der Ubertretung.

26.

Niemand soll sich unterstehen jenige Laken/ noch Sammet oder Seiden Tücher/ bey Ein oder Arsin/ vom Hofe zu verkauffen/ oder auszuhacken bey Pöen zehen Marck.

27.

Als auch biß dahero allerhand Unrichtigkeit beym Untzegolt befunden/ da dann jemand darüber beschlagen/ so falsch Untzegolt wissentlich und mit Vorsatz ins Land gebracht/ soll er solch Gut verböhret haben/ so aber jemand unwissentlich solchs gethan/ soll er solchs zu verkauffen/ kein Macht haben/ besondern hat desfals Beweiß zu nehmen/ und seinen Kauffmann in Teutschland wieder zu suchen.

28.

Wann jemand einem Reussen jenig Gut verkaufft und solches ausgeantwortet wird/ soll es von einem andern Teutschen/ von neuen nicht besichtiget/ noch dem andern zum Schaden gelästert werden/ bey Straff/ nach Gelegenheit der Verbrechung/ welches zu Discretion/ des Altermanns und Kauffmanns Rath soll gestellet seyn.

30.

Saltz.

Würde jenig vertruncken/ oder ander mangelhafftig Saltz/ da Betrug an Steisant oder anderm inne befunden/ an den Reussen verkaufft/ und jenige Klage darüber komme/ soll der/ so solches verkaufft/ dem Reussen darfür seinen Willen machen/ und kan er sich deßfals mit dem Käuffer nicht vergleichen/ mag er den Alterman und Beysitzer darzu ziehen/ hat auch jemand solches selbst/ oder durch andere muthwilliger vorsetzlicher Weise gethan/ soll er nach Gelegenheit der Verbrechung hierüber gestrafft werden.

31.

Sehm/ Meth.

Sehm und Mede/ soll anders nicht/ dann auffrichtig und gebrand in Reußland verführet werden.

32.

Von gemachtem Gold und Silber.

Kein gülden oder silbern Stützen/ Schalen oder was das seyn möchte/ vergüldet oder unvergüldet/ sollen auff Reußland geführet werden/ es were denn in den Städten/ oder mit der Stadt da es gemacht/ Waffen oder Stempel gezeichnet/ oder der Städte Silber an Korn und Werthe gleich/ bey Straffe ieder Marck lötig eine Marck. Falsch Gut aber soll gantz verböhret seyn.

33.

Als dann auch gespüret wird/ daß Dennige/ Thaler oder andere Müntz beschnitten und verringert/ und gleichwol für voll ausgegeben werden/ soll sich derjenige/ so dessen beargwohnet/ vermittelst Eyds purgiren/ würde er auch dessen überweiset/ soll er seiner Ehr und Geldes verlustig seyn.

Derjenige aber/ so selbst falsche Müntze gefertiget/ oder fertigen lassen/ hat sein Leben verwircket.

34.

Von Loddig und Schlitten/ so beladen ankommen.

Der erst mit Loddigen oder Schlitten ankompt/ soll seine Wahren erst auffschiffen und abladen/ und also nach Gerade immerfort als sie ankommen. Thäte jemand dawider/ der soll in Straff des Altermanns genommen werden.

35.

Des soll der Altermann gut Auffsehent haben/ damit der Kauffmann mit guten tüchtigen Loddigen oder Peidacken möge versehen/ und dieselbigen nicht überladen/ und also der Kauffmann/ so viel möglich/ ausserhalb Schadens seyn und bleiben möge.

36.

Und nachdem alle und iede Punct und Articul dieser Schragen einverleibt/ aus den/ vor alten Ordnunge gezogen/ und aus treuhertziger Wolmeinung/ umb mehrer Beförderung gemeiner Handthierung/ nach itziger Zeit Gelegenheit/ bey eingebracht/ als wollen wir alle und jede/ welche sich des Hofes und Kauffmans-Gerechtigkeit zu gebrauchen gedencken/ hiermit ermahnet und ernstlichen verwarnet haben wollen/ diese Ordnung in gebührender Acht zu haben/ und der durchaus zu geleben/ damit alle Poen und Straff derselben einverleibt entgehen/ und also aller Handel und Wandel durch Verleihung des Allmächtigen in ein gut Wesen wiederumb gesetzet werden möge/ und wolken uns gleichwol diese Schrage oder Ordnung jederzeit nach vorfallender Gelegenheit zu endern oder mehren/ per expressum vorbehalten haben.

37.

Zu mehrer Uhrkund dessen alles/ haben wir Bürgermeister und Rath der Stadt Lübeck obgemelt/ dieses mit unserm angetrückten Secret wissentlich versiegelt. Gegeben und geschehen/ Anno der wenigen Zahl 1603.

XXVIII.

Recess, welcher zwischen E. E. Rath und einer Ehrliebenden Bürgerschafft zu Lübeck auffgerichtet/ und worinn allen von der Bürgerschafft eingebrachten Gravaminibus ihre billiche Maße und Abhelffung verschaffet worden/ de Anno 1605. nebst einem Neben-Recesse die Handlung daselbst betreffend.

Zu wissen: Demnach E. Ehrenvestem/ Hoch- und Wohlweisen Raht dieser Käyserlichen freyen und des heil. Reichs-Stadt Lübeck von ihrer lieben Bürgerschafft im nähern abgelauffenen 99sten Jahre/ und sonsten unterschiedliche Gravamina und Obliegen/ so dieser guten Stadt und derselben eingesessenen Bürgerschafft von Jahren zu Jahren zugewachsen/ erstlich mündlich/ folgends auch in Schrifften verfasset/ übergeben/ und dieselbe zu remediren/ emsiges Fleißes gebeten/ auch wolgemeldter Rath solche Beschwernüß/ so viel immer möglich abzuschaffen geneigt und erbötig gewesen. Als ist darauff im Nahmen GOttes zur Handlung geschritten/ und Anfangs zwischen E. E. Rath und den Deputirten der Bürgerschafft diese einmüthige Vergleichung getroffen/ daß alles/ was dieser guten Stadt zu Nutz/ Gedey und Wohlfahrt/ bey einem und andern Beschwerungs-Punct beredet und abgehandelt/ auch getreulich gehalten und exequiret werden soll.

Und ist man nun/ diesem zu Folge/ zu den Beschwerungs-Puncten geschritten/ und zuförderst wegen Bestellung der Nacht-Wache/ Einsammlung der Türcken-Steur/ Leistung des Bürger-Eides/ so auch und welcher Gestalt hinführo die Armen in dieser Stadt zu unterhalten/ die Hospitalien und Gottes-Häuser sonderlich zum heiligen Geist und S. Jürgen am nützlichsten zu administriren/ die hochschädliche Vorkäufferey abzuschaffen/ item wegen Beförderung der Wall-Arbeit; wie es mit den Begräbnüssen der Todten zu halten/ dann sowohl Teutscher als Lateinischer Schulen halber/ gute Ordnung zu treffen und zu exequiren/ vielfältige Handlung gepflogen/ und endlichen darüber unterschiedliche Abschiede und Ordnungen begriffen/ approbiret und publiciret worden/ so bey diesem Recess zu befinden.

Diesemnach hat man continuando den fürnehmen Beschwerungs-Punct/ die Verbesserung des Ærarii publici betreffend/ zu berathschlagen vorgenommen/ wobey von den Deputirten der Bürgerschafft etlicher Posten halber/ so in der Designation/ welche die Cammer-Herren übergeben/ ausgelassen und gemangelt/ wohlmeinentlich Erinnerung geschehen/ und daß dieselbe mit angeschlagen und nach Gelegenheit verbessert werden könten/ auch solche Posten specificiret/ als Möllen der Zöllen zu Friedeburg/ das Amt Bergerdorff/ das Gut Ritzau/ Premes-Mühlen/ die Pulver-Polier-Mühlen/ die Strück-Mühle/ der Teich/ so die Strück-Mühle treibet/ die Mühlen zu Sluküp/ der Zollenspiecker/ des Raths Wein-Keller/ Aßmus- und Matzen-Fehre/ Rente in Häusern/ Hanß Lüneburgs Kate zu Zolnbecke/ das Stete-Geld/ und die Wischen bey Israelsdorff.

Wiewohl es nun um die Pöste also beschaffen/ daß deren eins Theils gar nicht verbessert/ eins Theils auch sonsten nicht verheuret/ noch ausgethan werden können/ auch eins Theils Verlehnungen seyn/ immassen E. E. Raht bey einem jeden Post einen ausführlichen Special-Bericht thun/ und Ursachen deswegen anzeigen lassen; So haben doch nichts destoweniger Jhr. Erb. Eb. sich dahin erboten/ alles was von specificirten Posten/ es sey mit dem Amte Bergerdorff/ mit der Strück- und andern specificirten Mühlen/ sonderlich aber mit der Premes-Mühle/ wenn der Fall sich zuträgt und sonsten einiger Massen hinführo zu verbessern und zu verhöhen seyn mag/ daß daran kein Fleiß ersparet werden soll.

Was denn ferner die specificirten Wischen betrifft/ erkläret sich E. E. Rath auch dahin; daß diejenigen/ so in den auffgehengkten Tafeln nicht zu finden/ nochmahls ad licitandum inferiret/ und demjenigen/ so das meiste dafür bieten und geben wird/ für andern gegönnet und verhüret werden soll; Und weilen auch hiebey in specie Bericht geschehen/ daß Hieronymus Lüneburg drey Wischen im Nutz und Gebrauch haben/ aber von zweyen in etlichen Jahren die gebührliche Haur nicht entrichtet seyn soll/ so ist

verabscheidet, daß gedachtem Hieronymo Lüneburg soll auferleget werden, die hinterstellige Haur richtig zu machen und zu bezahlen, und sollen nicht desto weniger dieselben Wischen, wie ingleichen auch die, welche die Mewische Erben und andere von gemeinem Gut in die Haur haben, ad licitandum angeschlagen werden, und in summa, so offt ichtwas, so von gemeiner Statt Gütern verheuret, wiederum erlediget wird, soll es von neuen öffentlich angeschlagen, und solches von Zeiten zu Zeiten continuiret werden. Und obwohl die Deputirte fleißig und inständig angehalten, daß zu Besichtigung und Taxirung der Wischen den Herren des Raths etwa vier Personen aus der Bürgerschafft, so der Sachen kundig und erfahren, möchten zugeordnet werden, auch dero Behuff etliche Ursachen fürgewendet; So hat doch E. E. Raht ihnen wiederumb unterschiedliche Bedencken und Motiven wollmeinentlich zu Gemüthe führen lassen, warum sie in die Zuordnung nicht bewilligen könten, sondern daß solche Besichtigung, und was ferner anhängig den Herren des Raths, denen es auf ihren Eid befohlen, billig zu getrauen. Es soll aber den Bürgern unbenommen seyn, die Wischen für sich selbsten zu besichtigen, und die Leute, so heuren wollen, mit anzugeben, indem sie gutwillig gehöret, und was sich gebühret, darauff soll beschaffet werden.

Folgig ist man continuando in puncto Ærarii zu den Gravaminibus geschritten, welches dahin gerichtet, daß der geschwornen Mieth-Hirten eingekommener Klage nach, die Teufelshörne und andere Weyde entzogen, und Marcus Meves Erben eingethan, und daß von denselben mehr dann 24. Häupter Viehes, die gemeine Weyde übertrieben würde, als aber hierbey Bericht geschehen, wie es um die Teuffelshörne beschaffen, und daß dieselbe zwar zum gemeinen Gut gehörig, aber nicht höher denn um 6. Marck Haur ausgethan, und verheuret werden können, dann auch, daß mit den Mewischen Erben, Anno 92. ein Vertrag aufgerichtet, vermüge welches ihnen mehr denn mit 24. Stücke Viehes die gemeine Weyde zu betreiben nicht gebühret, so ist verabscheidet worden, daß es bey angeregtem Vertrage zwar verbleiben, gleichwohl aber den Mewischen Erben dawider zu handeln, und die gemeine Weyde andern Bürgern zum Nachtheil mit mehrern Häuptern Viehes, oder auch anderer Gestalt, denn im Vertrage bestimmet, zu übertreiben, gar nicht verstattet, die Teuffelshörne aber, wenn die Zeit der Verheurung vorbey, mit in der Taffel aufgehencket und den Bürgern, so jährlich mehr Heur darum geben wollen, verheuret und eingethan werden soll.

Als denn auch ferner die Miethe-Hirten vor dem Burg-Thor sich hierüber beklaget, daß der Secretarius, Franciscus Knöcker und seine Leute zu Wißlar, ihr Vieh auf der gemeinen Weyde und in den Schwerin treiben, dessen sich auch Volmar und Braun Wahrendorff unternehmen, und darüber noch etlichs Land von der gemeinen Weyde abgegraben, und für das ihrige gebrauchen sollen, so hat sich ein Erbar Raht, nach vielfältiger gepflogener Handlung, gegen die Deputirten endlich dahin erkläret, daß Ihre Erb. W. zu verstatten gar nicht gemeinet, daß die gemeine Bürgerschafft an ihrer habenden Frey- und Gerechtigkeit der gemeine Weide im geringsten weder jetzo noch ins künfftig soll verhindert oder verkürtzet werden, sondern seynd vielmehr ein gebührliches Aufsehen zu haben geneigt und erbötig, daß die gemeine Weyde von Frantz Knöcker und seinen Leuthen zur Ungebühr nicht übertrieben, sondern gebührliche Maße damit gehalten, und die fürfallende Gebrechen abgeschaffet werden sollen:

Und soll dieser Bescheid, nicht weniger auch auf Hieronymum Lüneburg und Gert Reutern, der Huet und Weyde halber, deren sie sich mit ihrem Viehe disseits der Traven gebrauchen, extendirt und gerichtet seyn, und darob gehalten werden.

So viel aber Volmar und Braun Wahrendorffen betrifft, weiln gleichwohl dieser Bericht einkommet, daß sie etliche Land von der gemeinen Weyde abgegraben haben sollen, so soll hiermit Herrn Georgen Brunel, Herrn Matthias Kossen, beneben den beyden Stall-Herren aufferleget und anbefohlen seyn, denselben Ort erster Gelegenheit, als es sich Wetters halber schicken will, in den Augenschein zu nehmen, und da befunden, daß gemeinem Gute etwas entzogen, wiederum in Richtigkeit zu bringen.

Demnach auch ferner der Augenschein ausweiset daß der Schwerin fast verhauen, und an vielen Orten bloß und öde gemacht, so hat sich E. E. Rath gegen die Deputirten erbothen, sonderliche Plätze, immassen allbereit von den Bau-Herren welche ausgesehen, und darzu destiniret, umgraben, dieselben eggen und mit Eckern besäen zu lassen, damit für und für Holzung bleiben möge.

Wiewohl auch von den deputirten Bürgern hiebey allerhand Erinnerung geschehen, dieweil der Huet und Weyde vor dem Holsten-Thore viele, und mehr dann die Bürger, für ihre Vieh bedürfftig wären, ob nicht zu verordnen, daß ein Ort oder Platz, sonderlich bey der Strück-Mühlen abgegraben, und Bürgern um jährliche Grundheur ausgethan werden möchte, weiln aber doch entgegen erwogen, daß denen Leuten, welchen ins künfftige ihre Aecker und Hopfen-Lande zum Behuff des Stadt-Graben und Walles entzogen und genommen werden möchten, wiederum andere Oerter billig anzuweisen, so ist solcher Fürschlag sowohl aus denen, als auch andern bedencklichen Ursachen, nicht für rahtsam angesehen, gleichwol aber dabey dis Erbieten geschehen, die Gelegenheit für dem Holsten-Thore allenthalben besichtigen zu lassen, und alles was befunden, so gemeinem Gut zu Nutzen, ohn Schaden der gemeinen Weyde ausgethan werden kan, daß solches in Acht genommen, und die Hügel des Orts eingezogen, und der Erde gleich gemacht werden sollen, damit auch die Bürgere wohl friedlich gewesen.

Als auch des Teichs halber, so iezo Hieronymus Lüneburg in der Hüer hat, E. E. Raht diesen Bericht thun lassen, daß zwar derselbe Teich nach Absterben Friedrich Lüevels, ihme dem Hieronymus Lüneburgen, weil gar kein Vortheil dabey, und sich sonsten niemand angegeben zehen Jahr, davon albereits vier verflossen, für acht Marck verheuret, auch solches zur Nachrichtung in das Cammer-Buch eingeschrieben worden, und daß solche Verheurung von Herrn Jochim Wibbekingen nicht allein, sondern auch Herrn Alexander Lüneburg, Bürgermeistern, als damahls Mitverordneten zur Cämmerey beschehen sey, mit dem fernern Erbieten, wann die übrigen Jahr auch zu Ende gelauffen, daß der Teich alsdenn denjenigen, so mehr Heur darum geben wollen, solle gegönnet und eingethan werden, so ist es dabey gelassen.

Demnach aber schließlichen bey diesem Punct, auctionem Ærarii publici betreffend, sich befunden, daß mit den vorgesetzten Mitteln dem gemeinen Gute noch nichts sonder würde gedienet seyn können, die Deputirte aber auff E. E. Raths Begehren und Zumuthen, andere fernere und bessere Mittel fürzuschlagen Bedenckens getragen, so hat E. E. Raht etliche träglichе media, dadurch das gemeine Gut zu etwas bessern Aufnehmen gedeyen möchte, als nemlich mit Erhöhung des geringfügigen Mühlen-Geldes, item dero gantz geringen Intraden, so jährlich bey dem Wag- und Pfund-Zollen einkommen, wolmeinentlich fürgeschlagen, auch dero Behueff erhebliche Ursachen angezogen, warum die Bürgerschafft solche Erhöhunge ihres Theils einzugehen, sich mit Fugen nicht zu beschweren hätten, hierum so viel desto mehr, weiln von den Deputirten, dabevorn allerhand willfährige Promissiones der Verbesserung Ærarii halber geschehen, und nach Besage und Einhalt des Anno 1439. tempore Sigismundi Regis Romanorum, so auch Anno 1539. zwischen E. E. Raht und der Bürgerschafft aufgerichtem Vertrage und Concordaten, die Bürgerschafft sich dessen nicht zu verweigern.

Demnach aber solches, nach vielfältiger Handlung, bey ihnen nicht zu erhalten gewesen, sondern sie sich aus etlichen fürbrachten Bedencken für dismahl, und noch zur Zeit damit zu verschonen gebeten, gleichwohl endlich das abermalige Erbieten gethan, wann die andere allbereits in diesem Recess beschlossene Mittel, davon man Verbesserung des Ærarii zu gewarten, in fleißige Auf-Acht genommen, dann dieser Recess und was darinn abgehandelt, nach Müglichkeit und dieser Stadt Besten treulich ins Werck gerichtet und executiret würde, daß sie alsdenn nebst denen von ihnen selbst, wegen Verhöhung des Schosses, Vorschosses und Bürger-Geldes bereits gethanen Vorschlägen, nicht allein nach Anleitung der Anno 1535. aufgerichteten Bürgerlichen Concordaten ein jegliches nach seinem Vermügen sich dazu belegen lassen, besondern auch dero vorangedeuten von E. E. Raht vorgeschlagenen dreyen Mittel halber sich alles schuldigen Bürgerlichen Gehorsams zu bezeugen wissen wolten.

So hat E. E. Raht solch ihr Erbieten, sonderlich wegen Erhöhung des Schosses, Vorschosses und Bürger-Geldes, für dismahl angenommen, und sich gleichwohl wegen der Mühlen-Wage- und Pfund-Zollen ins künfftige weitere Unterredung mit der Bürgerschafft zu halten, und nach Anleitung des zuvor angezogenen alten Vertrags und Concordaten nothdürfftig sich mit ihnen zu vereinigen, sich hiemit reserviret und vorbehalten.

Betreffende denn ferner die Beschwerungs-Punct wegen der Fleischhauer, und wie ein jeglicher Bürger die Nothdurfft an Fleisch für seinen billigen Pfenning hinführo haben möge, hat sich E. E. Raht dahin erboten daß hinführo zu Erhaltung Gleichheit, die Wischen unter die Fleischhauer ausgetheilet werden, und darentgegen auch wiederum ein jeder unter ihnen sein gebührlich Anzahl an Ochsen jährlich zu halten, zu füttern und zu schlachten, und sich der Vorkäufferey zu enthalten, schuldig seyn soll, dero Behuff dann E. E. Raht die alte Ordnung bey der Wette mit Fleiß ersehen, und nach Gelegenheit verbessern, und ernstlich exequiren lassen will.

Wann aber auch hiebey ferner erwogen, welcher Gestalt der gemeine Mann mit dem Lämmer-Schaaff- Kalb- und Schweine-Fleisch weil das bißher ungewogen verkaufft, sehr übersetzet und vertheuret wird, so ist von E. E. Raht ebenmäßig dis Erbieten geschehen, hinführo gute Ordnung zu machen, wie dasselbe Fleisch etwa bey der Wicht verkaufft, oder auch sonsten al-

so gesetzt werde, damit der arme Mann so gar nicht übernommen, sondern die Nothdurfft Fleisch, für billigen Wehrt bekommen möge; Und zum Fall die Fleischhauer sich hierinn sperren oder widerspenstig bezeigen würden, hat sich E. E. Raht vorbehalten, welche Frey-Schlächter zu verordnen und anzunehmen.

Wiewohl auch bey dem Articul, wie etwan die Unkosten des Mar-Stalls einzuziehen, und zu verringern, von der Bürgerschafft allerhand media und Exempel, wie es in diesem Fall bey etlichen benachbarten Städten gehalten, vorgeschlagen.

Wann aber von E. E. Rahte die Sache dahin wohlmeynentlich erwogen, daß jetziger Zeit und Leufft, auch sonst dieser Stadt Gelegenheit nach, solche Aenderung mit dem Mar-Stall fürzunehmen, nicht rahtsam noch thunlich, gleichwohl ihre Erb. W. dabey die Erbieten gethan, sich der Gebrechen und Unordnungen bey dem Mar-Stall mit Fleiß zu erkundigen, und was befunden, so viel möglich, abzuschaffen, auch der Fütterung halber, und sonsten gute Ufsicht zu lassen, und dero Behuff die Stall-Ordnung nach Gelegenheit zu verbessern.

So viel denn ferner das Gravamen, wie etwa ein stetiger Vorrath an Korn bey dieser guten Statt seyn und behalten werden möge, anlangen thut, seyn zwar von der deputirten Bürgerschafft allerhand wohlmeinentliche Erinnerung und Vorschläge geschehen, auch etlicher benachbarten Städte Gebrauch angezogen worden, und es ihres Theils dafür gehalten, wann etliche aus der Bürgerschafft den Herren des Rahts, so zu solchem Korn-Kauff bestellet, möchten zugeordnet werden, daß solches zu Beförderung des Wercks, weil die Herren offtmahls durch andere des Raths-Geschäffte verhindert würden, sehr dienlich und nützlich seyn könte.

Demnach aber E. E. Raht ihnen wiederum allerhand wichtige Ursachen und Bedencken zu Gemüthe führen lassen, warum solche Gebräuche mit dem Korn-Kauff allhier nicht gehalten werden könten, auch deswegen die Zuordnung der Bürger nicht nöthig; so ist endlich dahin geschlossen, daß es bey den wohl verfasten Korn-Ordnungen verbleiben, und sowohl E. E. Raht, als die Collegia, Zünfften und ein jeglicher Bürger Stands-Gebür nach seinen ordentlichen Tax haben sollen, und da bey der gewöhnlichen Besichtigung sichs anders befinden würde, sollen diejenigen, so ihren Tax nicht haben, ohn Respect und Unterscheid der Personen, gestrafft, und mit Besichtigung und Straff an den Personen des Raths angefangen, und fortan gradatim abwerts, nach Laut der Ordnung, procedirt und exequirt werden.

Es will auch E. E. Rath ihr Korn-Boden, das Korn davon zu verkauffen, nicht ehe, dann in Winters- und Theurungs-Zeiten, oder andern Noth-Fällen eröffnen und verkauffen lassen, und soll hinführo den Bürgern die Zu- und Abfuhr des Korns ungesperret, sondern jederzeit frey bleiben, so sollen auch, wenn das gemeine Stadt-Korn verkaufft wird, die eingesessene Bürger den Frembden in alle Wege vorgehen, und die Frembden nicht ehe, denn die Bürgere ihre Nothdurfft haben bekommen, zugelassen werden.

Nach Erledigung derer Gravaminum, so in specie die Cämmerey berühren, ist man continuando zum Articul, die Beschaffung der vielfältigen Krüge in dieser Stadt betreffende, geschritten, und weil erstlich wegen der Wette-Knechte dieser Bericht geschehen, daß durch dieselbe der Rostocker und andrer frembder Bier halber, sintemahl zwo andere beeydigte Personen zum Auffsicht verordnet, kein Unterschleiff, der Accise, zum Nachtheil, geschehen könte, und daß ihnen den Wette-Knechten, die Krügerey zu ihrem desto bessern Unterhalt, weil sie sonsten mit gar geringen Besoldungen versehen, bishero gegönnet worden, so ist es dabey gelassen.

Wann aber gleichwohl viel mehr Krüge, dann in E. E. Raths Wette-Buch verzeichnet, hin und wieder in der Stadt angerichtet befunden, daraus nicht allein allerhand Unheil und Beschwernüs erfolget, sondern auch der Accise ihr Gebührnüs betrüglicher Weise entzogen; so ist den Wette-Herren, fleißige Inquisition deswegen zu thun, und von einem jeden Rottmeister ihres Qvartiers ein Verzeichnüß, welche und wie viel Krüge in einem jeden Rott befunden, abzufordern und zu übergeben, anbefohlen, und sollen alsdenn alle, so in berührten Wette-Büchern nicht eingezeichnet und erlaubet gäntzlich abgeschaffet seyn.

Darunter denn auch der Ulenspiegel an S. Marien Kirchhoff und die Rubberey zwischen den weiten und engen Kram-Buden belegen, ungeachtet sie damit belehnet seyn mögen, aus bewegenden Ursachen mit gemeinet und verstanden werden sollen.

Und weil auch des verstorbenen Daniel Siegelmachers Witwe, sich der Krügerey in der Fischer-Gruben gebrauchet, aber dahero, daß sie keinen Raum oder Gelegenheit dazu hat, auff der Strassen vor der Thür grosse Unsauberkeit und Stanck, den Benachbarten zu Beschwer, erfolget, so soll ihr aufferleget werden, sich Gelegenheit dazu zu verschaffen, oder die Krügerey ab- und einzustellen.

Schließlich, so sollen auch die Hamburger, Rostocker, und andere frembde Bier nicht indifferenter in allen Krügen, sondern nur allein in den Häusern und Compagnien, so vor Alters her damit belehnt gewesen, in den andern Krügen, so viel deren bleiben werden, nur Lübsch Bier geschencket, auch dieselbe richtig veracciset, und volle Masse gegeben werden.

Als auch ferner anderweit Erinnerung beschehen, die Unordnung bey den Teutschen Schulen abzuschaffen, und aber berichtet worden, daß sonderliche Personen, sowohl aus dem Raht als aus dem Ministerio, zur Auffsicht und Inspection deputirt, auch der Teutschen Schulen halber gute Ordnung verhanden, und daß denen Inspectoribus auferleget werden soll, hinführo mit Fleiß die Inspection zu verrichten, ob der Ordnung zu halten, und die gespürte Verbrechen zu remediren, so ist es gleichfalls dabey geblieben.

Diesemnach ist man zum Gravamine wegen Abschaffung der Mülterey und des Brauwercks ausserhalb der Statt auf den Land-Gütern und Dörffern dieser Stadt Bürgern zugehörig, geschritten, und ist derselbe Punct nach vielfältiger gepflogener Bemühung, endlich per majora dahin verabschiedet worden, daß den Possessoribus und Besitzern, auf ihren Höfen und Land-Gütern, nicht mehr, denn allein die Nothdurfft, für sich und ihr Hoff-Gesinde zu brauen frey stehen, aber das Cauponiren und Brauen auf die Krüge sich hinführo enthalten solle, desgleichen sollen auch ihren Leuten oder Bauren, was sie nur zu ihrem eigenem Hause bedürffen, in Kesseln zu brauen erlaubt seyn, oder da sie solchs nicht vermügen, oder nicht thun wollen, alsdann die Bier aus der Stadt, oder von ihrer Junckern Hoffe, oder von welchem Ort sie wollen, abzuhohlen Macht haben.

So sollen auch obgedachte Possessores der Land-Güter, wann sie von ihren erbraueten Bieren ein, zwo, drey oder mehr Tonnen zu Behuff ihrer Haushaltung in die Stadt bringen lassen wollen, in allewege die gewöhnliche Accise nemlich 12. ß. von der Tonnen zu entrichten schuldig seyn.

Demnach auch die Roht-Brauer sich der hohen Accise halber, dieser Gestalt beschweret, daß, da sie in vorigen Zeiten von einem jeden Brau Bieres nicht mehr denn acht und zwantzig Tonnen veracciſen dörffen, jetzo aber etliche Jahr hero die Accise von einer jeglichen Tonne, so über den Süll gebracht wird, entrichten müsten, dahero sich dann diß verursachet, daß sie ein Zeitlang kein Schiffs- noch vier Pfenning-Bier brauen können, entgegen aber notori und kundbar, daß die Weiß-Brauer nur allein von 26. Tonnen die Accise entrichten, gleichwohl nicht allein 26. sondern 38. ja wohl 40. Tonnen zu brauen pflegten, welches eine grosse Ungleichheit wäre, und demnach gebeten, daß es bey dem Alten möchte gelassen, oder auch die Accise auf ein leidentliche Anzahl Tonnen dirigiret und gemildert, oder auch auf andere tägliche Mittel, dadurch dem Roth-Brauwerck geholffen, gedacht werden müste, und aber befunden, daß solch Suchen dem gemeinem Nutz zum Nachtheil gereichen würde, so ist es bey der Accise-Ordnung dißfalls gelassen.

Wann aber für zumahlen unbillig angesehen, daß die Weis-Brauer über E. E. Raths Ordnung brauen, und gleichwol von den Tonnen, die sie über die 26. Tonnen brauen, keine Accise geben, sondern zu ihrem Privat-Vortheil dieselbe inbehalten sollen, so hat E. E. Raht für gut angesehen, und mit den Deputirten sich dahin verglichen, daß obgemeldte Weiß-Brauer, nach der alten Ordnung, von darinn specificirten Korn, die Anzahl der 26. Tonnen brauen sollen, sonsten aber zwischen den Roht-Brauern und Weiß-Brauern mit dem Veracciſen Gleichheit gehalten, und von einer jedern Tonne Weiß-Bier, so über den Süll gehet, die gebührliche Accise, doch nicht durch den Brauer, sondern den Burger, so die kauffen und einbringen lassen will, entrichtet werden soll.

Und demnach auch ein Zeitlang von menniglichen Ein- und ausserhalb der Stadt, wegen, sowohl der Weiß- als Roht-Brauer, daß sie untauglich Bier brauen, und den gemeinen Mann damit übersetzen solten, viel Klagen vorgekommen, derowegen, damit dann deme vorgebauet, und sowohl Frembde als Einwohner für ihr Geld gut Bier überkommen, die Brauer auch ihre ehrliche Nahrung davon haben mögen; so will E. E. Raht die Vorsehung thun, daß sowohl die Roth- als Weiß-Bier alle Jahr zweymahl nach dem Korn-Kauff gesetzet, und nichtes destoweniger der Weiß-Bier halber die ordentliche Probe und Nach-Probe durch die Woche ernstlich gehalten, und dazu nicht die Weiß-Brauer, sondern andere unpartheyische, gleichwohl der Sachen verständige Personen verordnet werden sollen.

Als auch weiter bey dem Articul, die Reformationes der Berichte betreffend, über dasjenige, so allbereit des Unter-Gerichts halber erinnert, auch allerhand Gebrechen und Mißbräuche, so beym Ober-Gericht eingerissen, fürbracht worden; unter andern, daß die Bürger mit übermäßigen Citir-Geld beschwert, indem so offt ihre Sache fürgenommen werden solt, sie ihre Gegentheil von neuen citiren lassen müsten, auch unangesehen bereit ihr Gegenpart citirt worden, dannoch die Sachen nicht tractiret würden, andermahl, daß die Recesse nunmehro dermassen weitschweiffig geführet, daß dadurch E. E. Raht und ihre Secretarii so die

Sachen

Sachen protocollando bedienen, nicht allein in viel Wege beschweret; sondern auch andere Sachen aufgehalten werden:

Zum Dritten, daß sich die Procuratores in ihren Handlungen viel beschwerlich und in Rechten verboten Schimpfirens, Stichel-Wort gebrauchen, wie auch und

Zum Vierdten, dieweil bißhero in ihrem Willkühr bestanden, welche Sachen sie fürnehmen wollen, dahero so viel erfolget, daß allein derer Bürger Sachen so Ver-Ehrung thun können, fürgenommen und befördert, der andern, so unvermügend, oder keine Verehrung thäten, gäntzlich bestecken geblieben, und was der Unordnung und Mißgebräuche mehr seyn, und es dann insgemein dafür gehalten, wann der wohlverfasten Gerichts-Ordnung und Lübschen Statuto von den Procuratoribus, wie Ihnen denn das, vermöge ihrer Pflicht und Eyde, damit sie an die Ordnung verbunden, gebühret, gehorsamlich nachgegangen würde, daß alsdann dieser gemeinen Beschwernüs nicht nöthig, so ist für gut angesehen, daß zu Beförderung des Justitien-Wercks als wohl des Obern- als Untern-Gerichts-Ordnung revidirt, gebessert, und damit sich niemand Unwissenheit halber zu entschuldigen, in offenen Druck verfertiget werden soll, und damit es auch an gebührlicher Execution nicht ermangeln möge, sollen die Secretarii, so offt es sey, von den Partheyen oder Procuratoren wider die Ordnung gehandelt, solches bey ihren Pflichten zu berichten und anzuzeugen schuldig seyn, und soll darauf der Straffe halben nach Gestalt der Verbrechung erkandt, und den Bescheiden allezeit angehenget werden, und die Straffen den Secretarien verfallen seyn.

Damit sich auch niemand protractæ Justitiæ zu beklagen, sondern sowohl die armen Partеyen, als die Reichen, in ihren Sachen befördert werden mögen, so sollen hinführo die ältesten Sachen allemahl den jüngern vorgehen, und auff daß man allezeit, welches die ältesten Sachen seyn, wissen möge, sollen die Citationes durch den Protonotarium, oder seines Abwesens, einen andern Secretarium auff der Cantzley in ein sonder Buch oder Taffel verzeichnet, und auff dem Rathhauß öffentlich aufgehencket, und dann die Sachen eo ordine, als die Citationes ausbracht, tractirt und ausgeübet werden, doch ausgenommen die Bau- und andere privilegirte Sachen, so moram nicht erleiden können, welches aber allezeit zu der Herren Bürgermeister oder des Raths Ermäßigung stehen soll. Damit auch die Partheyen nicht unnöthige Unkosten thun, noch vergeblich aufwarten dürffen, sollen die Procuratores nur allein derer Partheyen Gegentheil citiren lassen, in welchen sie handeln können und wollen, doch mögen sie ein oder zwey mehr Partey citiren lassen, auff daß, wenn etwa ein oder ander Part nicht erscheinet, gleichwol in der andern Sache verfahren werden könte.

Damit auch die Procеß so nach Lübschen Recht summari seyn sollen, so viel möglich gekürtzet, sollen die Procuratorn und ihre Partheyen bey Einführung ihrer Klage alsobald ihre Probationes, sonderlich so auf Handschrifften, Verträgen, Willkühren und andern dergleichen Brieflichen Urkunden beruhen, einzugeben, das beklagte Theil aber, wann es inducias ad deliberandum erlangt, in termino præfixo alle seine Exceptiones tam declinatorias quam dilatorias vorzubringen, und nicht weniger litem zum wenigsten eventualiter zu contestiren schuldig seyn, und soll darauff die Handlung in einer jeden Sache replicando & duplicando beschlossen werden.

Wiewohl aber hiebey Erinnerung geschehen, ob nicht in causis, so altioris indaginis & majoris momenti, schrifftlich Procеß, doch auff gewisse Maße anzuordnen, so ist doch solches nicht, sondern für gut angesehen, daß es bey der löblichen Verordnung und Institutis majorum der mündlichen Procеß halber hinführo verbleiben soll, doch E. E. Raht vorbehaltlich, da es ins künfftig Nutz und nöthig seyn würde, anzuordnen, was sich nach gestalten Sachen gebühren will.

Nach erledigtem Punct die Gerichts-Ordnung betreffend, hat man weiter zu berahtschlagen fürgenommen, wie der gemeine Kauffmann in seiner Nahrung befürdert, alle Unordnungen und Gebrechen, und sonderlich die ein Zeit hero eingerissene eigennützige hochschädliche Vorkäufferey abgeschaffet werden möge, und weil befunden, daß in der Kauffmanns-Ordnung, so bey der Wette vorhanden, allbereit, wie diesem Gebrechen zu begegnen, gute Vorsehung gemacht, so hat sich E. E. Rath erboten hinführo steiff und fest darob halten, und die Verbrecher ernstlich, ohn Ansehen der Personen, straffen zu lassen, dero Behuff denn sonderlich verabscheidet, daß diejenigen, so beschlagen, daß sie wider diese Ordnung gehandelt, oder sonsten verdächtig seyn, und deswegen bey der Wette angegeben, ohn Benennung oder Vorstellung des Deferenten sich straffen lassen, oder auch sich des Verdachts mit dem Eyde entledigen sollen.

Gleichfalls hat sich E. E. Rath erbothen, die Holtz-Ordnung, welche eine Zeithero auf der Wrack-Bude, innerhalb Hauses aufgehencket gewesen seyn soll, öffentlich ausserhalb an der Wracke-Bude auf hencken, und mit Ernst darob halten zu lassen.

Als

Alsdann auch ferner berichtet worden, daß von Alters her der Gebrauch gewesen, daß die Jungen, so bey einem Kauffmann gedienet, und hernacher des Travenhandel sich gebrauchen wollen, zuförderst 5. oder 6. Jahr treulich dienen müssen, gleichwohl nicht ehe, dann sie etliche Jahr an andere Oerter verschicket gewesen, zur Handlung verstattet worden, solches aber nunmehro in Mißbrauch gerathen, so hat sich E. Erb. Raht erkläret, daß sie geschehen lassen können, daß die Jungen, so sich zu Dienst begeben wollen, zuförderst bey den Elteſten der Schonen-Fahrer angeben, sich einschreiben lassen, und mit ihnen nach Inhalt einer zwischen ihnen selbst, aus Vergünstigung des Raths gemachter Beliebung, allerdings gehalten werden soll, wie es von Alters her gebräuchlich gewesen.

Damit auch bey vorfallender Gelegenheit in Aussäuberung oder Reinigung des Traven Flußes kein Mangel, inmassen bishero geschehen, erscheinen möge, als will E. Erb. Raht den Drägern und Wagen-Laders, weil die ihre Nahrung von der Traven haben, gebieten und auferlegen lassen, wann sie durch den Elter-Mann oder Wetten-Knecht gefordert, sich gehorsamlich einzustellen, und neben dem Bürger-Volck die Arbeit zugleich mit helffen zu verrichten. Und damit das Werck desto besser und unsäumlicher befördert werde, sollen, im Fall des Raths dazu verordneten Prahmen so bald nicht verhanden, andere so negstgelegene Böthe und Stecknitz-Schiffe, so ledig seyn, dazu gebrauchet werden.

Und weil die Trave hiedurch, daß die rohe geescherte Garn, item die Budeler ihre Felle darinn waschen, unsauber gemacht, und gemächlich zugeschleimet wird, soll scharffe Aufsicht geschehen, die Garne genommen, und den Beutelers vor dem Mühlen-Thor oder bey dem Theerhofe ein ander Platz angewiesen werden, ingleichen auch den Triepmachern, woferne befunden, daß sie mit ihren Manufacturen die Trave verunreinigen.

Und ob auch wohl den Bürgern, welche ausserhalb der Stadt auf Poels und andern Orten ihre ererbte, oder sonsten Länderey haben, und den weißen Kohl pflantzen, und bauen anhero zu bringen, und in der Traven zu verkauffen zu gönnen, und nicht wohl gewehret werden kan, so soll ihnen aber mit nichten gestattet werden, den verfaulten Kohl in die Traven zu werffen, und damit das Tieff zu sencken.

Ferner soll auch auf diejenigen, so sich unterstehen, ausserhalb Baumes von frembden Schiffen, wenn sie aus der See angekommen, Gütter, Leder, Ochsen, Schaafe, Lämmer, Kälber und ander Vieh zu kauffen, fleißig Achtung gegeben, und die Verbrecher mit Confiscirung der Güter und Viehes gestraffet werden.

Und weil auch Bericht geschehen, daß von den Kordewan-Machern mit Einkauffung der Bücke und andern Leder von Frembden grosser Unterschleiff und Vorkäufferey dem Kauffmann in seiner Nahrung zu Nachtheil gebraucht wird; so sollen sie hinfüro die Felle und Wahren, so viel sie deren zu ihrem Handwerck benöthiget, von Bürgern kauffen, und nicht von Frembden, auch von keinen Factoren, es wäre dann durch dieselbe eydlich erhalten, daß es ihre eigne, und also Bürgerliche Güter wären.

So viel aber in specie die Wand-Bereder betrifft, weil sich die bißhero vielfältig beklaget, daß ihnen keine Arbeit verschaffet, sondern die Lacken nach Hamburg und andere Oerter zu bereden verführet werden, welches sie aber mit ihrem unfleißigem, untauglichem Arbeiten selbst verursachen sollen; so will sie E. Erb. Rath zu redlicher aufrichtiger Arbeit ernstlich ermahnen lassen, das sollen aber die Bürgere ihrem Erbieten nach, ihnen den Wandt-Beredern die Arbeit gönnen, es bey ihren Rollen verbleiben, und sich sowohl die Wand-Beredere, als ihre Gesellen, des Lacken-Kauffens enthalten sollen.

Hinwiederumb sollen auch diejenigen, so wider Recht und die Reichs-Constitutiones arglistiger Weise die Lacken strecken lassen, und bey Ellen verkauffen, den Leuten welchen sie verkaufft und vervortheilt, ihr Geld wieder zu geben, und das Tuch an sich zu nehmen, schuldig seyn.

Dieweil auch hierob Klage eingekommen, daß etlich Bürger von den Reußischen Wahren, so sie nicht über See und Sand anhero bringen lassen sondern dieser Orten von Frembden gekaufft, den Traven-Zollen, welcher zu Ablegung der Mußcowitischen Legation Kosten, Unterhaltung des Neugartischen Cunthors bewilliget, zu geben sich verweigern sollen, und aber solches unbillig, und in fraudem Statuti geschicht, so soll solche Zulage von allen Reussischen Gütern, sie kommen dann über See und Sandt, oder werden auch von Frembden erkaufft, indifferenter erleget werden.

Ferner, so sollen die Wette-Knechte der beschuldigten Vorkäufferey halber, so sie mit dem Kablau und gesaltzenem Dorsch, den Bürgern zum Vorfang gebrauchen sollen, gebührlich zur Rede gestellt, und da sie schuldig befunden, gestrafft, auch sich solcher Vorkäufferey hinfüro zu enthalten, angewiesen werden.

Als denn auch ferner bey denen unterschiedlichen Beschwerungs-Puncten wie etwa die un-

nöthigen Belehnungen einzuziehen, mit dem nöthigen, tauglich verdienten Personen zu versorgen, sonderlich die betrüglichen Fisch-Sellerschen abzuschaffen, die Fische bey Pfunden zu verkauffen, allerhand Erinnerung geschehen, sonderlich wie es mit Verkauffung der gemeinen Victualien, so auch des Flamischen Herings zu halten, dabey denn auch Beschwerung fürkommen, über die Jungen, so der Herren des Raths Diener gewesen, und mit Belehnungen versorget, sich aber derselben mit Kauffmannschafft, und sonsten mißbrauchen solten; so hat E. Erb. Rath dafür gehalten; Erstlich, so viel berührte ihre Jungen und Diener betrifft, weil gleichwohl dieselben viele Jahr dienen, und in Verrichtung ihrer Herren Geschäffte viel Lauffens und Arbeit, entgegen aber keiner andern Beförderung, denn dieser von der löblichen Vorfahren zu ihrer Ergötzung verordneten geringschätzigen Belehnung, sich zu erfreuen hätten, daß ihnen auch solches hinführo billig zu gönnen, doch daß sie, wie auch nicht weniger die andere Belehnte insgesamt, in den Terminis ihrer Belehnungen sich behalten, und mit Kauffmanschafft, oder sonst nicht mißbrauchen sollen, darob E. E. Rath Achtung geben lassen will.

Diesemnach seynd auch unterschiedliche bewegende Ursachen angezogen, warum nicht zu verstatten, daß die Flamische Hering indifferenter von allen, sowohl unbelehnten als belehnten Höckern ausgeselle werden können, damit aber gleichwohl Betrug und arge List, deshalben viel Klagen eingekommen, vorgekommen werden, sollen nach dieser Zeit Flamische und andere Hering auf freyen offenen Herings-Marckt gebracht, daselbst umgepacket und umgewracket, und die deswegen verfaßte Ordnung in Acht genommen werden, und damit alle andere bishero gebrauchte ungewöhnliche absonderliche Plätze in den Kellern, Häusern, und sonsten gäntzlich abgeschaffet seyn.

Es hat sich auch E. Erb. Rath erbohten, die eigennützige Fisch-Sellersche abzuschaffen, und auf gute Ordnung bedacht zu seyn, wie hinführo in dieser guten Stadt die Fische, sonderlich die grossen und fürnehmsten, bey dem Gewicht, die geringern aber bey Maaß oder sonsten nach Gelegenheit verkaufft werden mögen.

Demnach auch Bericht geschehen, daß die Lauenstreichers sich ihres Lehns mit Kauffmanschafft des Leinwandes und sonsten misbrauchen sollen, und dann solches wider ihre Rullen läufft, soll solches hinführo nicht ferner gelitten, sondern über ihre Rullen steiff und fest gehalten, und diejenigen, so dawider handeln, mit Privirung ihres Lehns, oder sonsten nach Gestalt der Verbrechungen, willkührlich gestraffet werden.

So soll auch der Marckt-Vogt mit Fleiß ermahnet werden, hinführo auf dem Marckt besser Aufsicht zu haben, was seines Amts ist, getreulich zu verrichten, dero Behuef er dann die Wette-Knecht zu sich zu ziehen, und damit zu gebrauchen.

Was dann das Gravamen wegen Verkauffung des Kohles, dessen sich etliche auf den Sontagen unter den Predigten gebrauchen sollen, anlanget, dieweil Bericht geschehen, daß solches den armen Leuten zu Gut geschehe, sonsten aber über die Ordnung, daß niemand auf den Sontagen unter den Predigten etwas verkauffen dürffte, so viel müglich, gehalten werden, so ist es dabey geblieben.

Damit denn auch der Betrug, dessen sich die Bürger in sonderlichen Beschwerungs-Punct beklaget, und bey dem Holtzsetzen und Messen beschehen soll, hinführo vorgekommen, soll über die Ordnung mit mehrern Ernst gehalten, und den Holtz-Verkäuffern gar nicht verstattet werden, im Auffsetzen des Holtzes die Hand mit anzuschlagen, sondern solches die vereydete Holtz-Setzern allein verrichten lassen, und sich alsdann mit dem Holtz-Messen also bezeigen, wie ihnen das, vermöge ihrer Pflicht und Eyd, gebühret.

Ob denn wohl auch nicht ohne, daß auf den Ziegel-Höfen bey den Stein- und Kalck-Brennen allerhand Mangel und Gebrechen verspühret wird, so ist es doch entgegen berichtet, mit was grossen schweren Unkosten dieselben unterhalten, und daß nicht allein kein Vortheil, sondern Schade dabey zu gewarten; gleichwohl nichts destoweniger dis Erbieten geschehen, daß die Arbeits-Leute ihrer Pflicht und Eyde der Arbeit halber getreulich erinnert, und damit die Handwercker, so sich des weißen Kalcks, zu Behueff ihres Handwercks gebrauchen, die Nothdurfft haben mögen, jährlich auf einem jeden Ziegel-Hoff ein Ofe weis Kalck gebrennet, und der Anfang auf des Raths Ziegel-Hofe gemachet, und also forthin auf den andern Ziegel-Höfen gefolget, aus den andern Oefen aber, so des Jahrs gebrennet werden kein weiß Kalck mehr ausgelesen noch verkauffet werden soll.

Als denn auch der Embter Rullen halber, und daß die ihnen hinführo besser gehalten, und die Böhnhasen in- und ausserhalb der Statt abgeschaffet werden möchten, allerhand Erinnerung geschehen, so hat sich E. Erb. Rath endlich dahin erboten, daß sie die Embter bey ihrer hergebrachten Frey- und Gerechtigkeit gelassen, und über ihre Rullen, deshalben geschärfften publicirten Mandaten und Ordnungen, mit gebührenden Ernst, gehalten und exequirt werden sollen.

Und weil die Wette-Herren hiebey diese Anzeige gethan, daß die Böhnhasen in der Stadt, wenn sie gleich bey der Arbeit beschlagen, der Wette deferiret, und darauf vorgeladen werden, darnach sich zu Vermeidung der Straffe nicht einstellen, sondern freventlich aussenbleiben sollen; so soll solchem Ungehorsam vorzukommen, es mit ihnen hinführo also gehalten werden, wann sie dreymal nach einander auf der Arbeit beschlagen, und jedesmahl gefordert, aber nicht erscheinen, sollen sie jedesmahl, wann sie aussenbleiben, angeschrieben, und wann sie zum 3ten mahl nicht erscheinen, sondern aussenbleiben, pro veris & manifestis contumacibus gehalten, und den Gerichts-Herren mit ihnen, vorigen publicirten Mandaten nach, zu procediren übergeben werden.

So viel aber die Waaren, so die Bürger und andere, ausserhalb der Stadt, auf den Dörffern oder Höfen, verfertigen lassen, betrifft, sollen die, wann sie in die Stadt gebracht, oder sonsten in Jurisdictione Senatus betroffen, darauf denn die Aembter selbst gute Aufsicht haben werden, genommen, confisciret, oder gemeinem Gute verfallen seyn; Desgleichen soll es auch mit dem frembden Brod, so auf den Dörffern, oder andern Orten gebacken, heimlich in die Stadt geschleiffet, oder auch vor den Thoren verkaufft wird, gehalten, und in die Armen-Häuser ausgetheilet werden; doch sollen aber die gewöhnliche freye Zeiten des Jahrs, darinn Frembden Brodt zu verkauffen vergönnet ist, hierunter nicht gemeinet, noch verstanden werden.

Und damit auch sie, mehrgemeldte Becker, sich Schadens halber bey dem Backwerck, um so viel destoweniger zu beklagen haben mügen; so ist diß milde Erbieten geschehen, daß ihnen der Scheffel Korns hinführo allezeit einen Schilling höher oder theurer, denn sie eingekaufft, zu verbacken gegönnet seyn, sonsten es allenthalben bey der Ordnung, wie auch ihrer gesuchten Rullen halber bey dem vorigen dem Wette-Buch einverleibten Bescheide verbleiben soll. Des sollen auch die Fast- als insonderheit die Frey-Becker, darunter keiner vor den andern mehr privilegirt ist, hinfüro verwarnet seyn, gut, tauglich und vollwichtig Brodt zu backen.

Dieweil auch die Aembter sich beklagen, daß sie von Wette-Knechten für das Umlauffen, so der Böhnhasen halber geschicht, mit unbillichen Belohnungen übernommen, soll solches hinfüro abgeschaffet, und die Wette-Knechte von ihnen etwas zu fordern nicht bemächtiget seyn, sondern sollen von den Straffen, so von den genommenen Wahren einkommen, nach Gelegenheit bedacht werden.

Es sollen aber wiederumb die Aembter treulich und mit allem Ernst verwarschauet seyn, bey Besuchung der Böhnhasen in der Bürger-Häuser sich alles Gewalts und anderer Ungebühr zu enthalten.

Endlich, weil E. Erb. Rath in Erfahrung kommen, daß die Aembter ausserhalb ihrer Rollen, noch sonderbahre Beliebung unter sich auffgerichtet haben, sollen sie die E. Erbaren Rath zu revidiren herauszugeben schuldig seyn.

Wann auch E. Erb. Rath ersucht und gebeten die Versehung zu thun, daß den Mauer-Zimmer-Decker- und andern Handwercks-Leuten, ihr Ungebühr mit Ubersetzung und verspüretem Unfleiß gewehret, und sie zu richtiger redlicher Arbeit angehalten werden mögen, deshalben dann eine Zeithero vielfältige hochbeschwerliche Klagen eingekommen.

Als hat sich E. E. Rath anerboten, über die dißfalls verhandene Ordnung nicht allein mit gebührender Bestraffung ernstliches Fleißes zu halten, sondern auch die mit nothdürfftigen Clausulis zu verbessern, und damit die Bürgerschafft zur Ungebühr nicht übernommen, ihnen einen billigen Tax, was sie täglich für ihre Arbeit zu gewarten haben sollen, nach dieser Zeiten Gelegenheit machen zu lassen, damit sie begnüget seyn, und niemand darüber beschweren sollen.

Als aber hierdurch, daß die Bürger einer dem andern die Arbeits-Leuthe abspannet, mehr Arbeits-Lohn anbeut und giebt, zu diesen Unordnungen und Ubersetzungen grosse Ursach gegeben wird; so will E. E. Rath sowohl die Bürgere, so solches thun, als die Arbeitere in gebührende Straffe nehmen lassen.

Ob auch wohl etwa Ursachen angezogen, warumb die Wette-Kammer abzuschaffen, und die Wette hinführo öffentlich zu halten; so seynd doch den Deputirten allerhand Bedencken wiederumb fürgehalten worden, warumb solches nicht geschehen kan, sondern das Gemach der Wette nothwendig bleiben müste, und daß gleichwohl in Abnehmung der Straffen keine Ungleichheit gehalten, sondern einer sowohl, als der andere, nach Gestalt seiner Verbrechung, mit Straffen angesehen werden soll.

Demnach aber hierbey in specie Erinnerung geschehen, daß bishero über die Hochzeit-Ordnung gar übel gehalten, und die ungleich exequiret worden; sonderlich diese Gebrechen eingerissen, daß da die Nach-Tage auf den Montagen abgeschaffet, die nun in fraudem Legis & Statuti auff die Dienstag verlegt, dann

auch die Bürger von den Spiel-Leuten gröblich übernommen, und denn endlich die Straffe nicht, nachdem einer über die Ordnung Hochzeit-Gäste gehabt, sondern nachdem er über die Zahl in der Ordnung bestimmet, gebeten, abgefordert worden, dero Behuef er dann die Hochzeit-Zettel exhibiren müssen, so hat sich E. Erb. Rath erbothen, daß die Hochzeit-Ordnung hinführo ernstlich gehalten, dieselbe auch erster Gelegenheit revidirt, und auff diese gegenwärtige Zeit gerichtet, und gegen jedermännigliche, ohne einiges Ansehen der Persohn, exequiret werden solle.

Und nachdem die Bürger zu dem Uebernehmen der Spiel-Leute selbst Ursach geben, indem sie mit dem Auffwartten der Spiel-Leute, als in der Ordnung gesetzet, nicht friedlich seyn, sondern alles zum Uber-Maaß und Pracht haben wollen, wie die tägliche Exempel bezeugen, so ist es billig, daß sie ihre Ordnung auch selbst halten, sonsten sollen durch die Wette-Herren die Spiehl-Leuthe angehalten, und ernstlich ermahnet werden, die Leuthe wider die Ordnung nicht zu übernehmen.

Die Bestraffung betreffend, soll es damit hinführo also gehalten werden, daß zwar die Hochzeit-Zettel auff der Wette, nach als vor, zur Nachricht fürgezeigt, die Straffe aber nicht nach Innhalt derselbigen, als da einer mehr Gäste gebethen, denn ihm nach Laut der Ordnung gebührete, sondern nach dem er Hochzeit-Gäste gehabt, und dessen durch den Spiel-Gräfen, oder sonsten überzeuget, genommen werden, dieweil aber auch die Verbrechung wider die Verordnung nicht in einem, sondern in vielen andern Puncten mehr sich zugetragen, so der Spiel-Gräfe nicht wissen noch berichten kan; so ist es nicht für unbillich angesehen, daß ein ieglicher, daß er der Ordnung in allen Puncten gehorsamlich gelebet, endlich erhalten, oder in Verweigerung dessen sich bestraffen lassen, worinn aber gleichwohl Gleichheit gehalten, und niemand mehr, weder der ander, wider Billigkeit, beschweret werden soll.

Endlich, da jemand bey der Wette verklaget, oder sonsten daselbst zu thuende hat, soll ihm frey stehen, einen oder zum höchsten zwey seiner Freunde zum Beystand mit sich zu nehmen, doch daß sich auch dieselbe schiedlich und friedlich verhalten sollen.

Nach erledigtem vorhergehenden Punct, ist man zu den Articulis geschritten, wie etwa die Bürger besser, denn bißhero geschehen, auch einer sowohl, als der ander, im Schiessen nach der Scheiben, und in andern artibus bellicis zu üben, jährliche Musterung zu halten, item erfahrne Kriegs-Leuthe, deren man in Zeit der Noth gebrauchet, zu bestellen, dann endlich das Jus Civitatis nicht jedermänniglichen indifferenter und ohne Unterscheid zu gönnen, sondern die Träger, Boß- und andere Arbeits-Leuthe, nur zu Einwohnern anzunehmen, und mit sonderbahrem Eyd, gemeiner Stadt im Nothfall zu dienen, belegt werden, derhalben denn bey einem und andern Punct allerhand Erinnerung eingeführet worden.

Was nun die Musterung betrifft, soll die alle Jahr einmahl gehalten werden; Wann aber und welcher Gestalt? ist E. E. Rath vorbehalten, und zu dessen Discretion gestellet worden. Weil aber auch dabey dieser Mißbrauch und Unordnung eingerissen, daß etliche Bürger sich von der Musterung allerdings absentiret, und allein ihre Jungen geschicket, so soll hinführo ein ieglicher Bürger sich selbst in der Person einstellen, auch anderer Gestalt nicht, denn durch Kranckheit, oder andere erweißliche ehehaffte Noth, oder daß er privilegiret, entschuldiget seyn, doch soll ihm frey stehen, die Rüstung, im Fall er sich der beschweret befindet, durch seinen Jungen oder Diener tragen, und sich folgen zu lassen.

Da nun jemand, ausserhalb angezeigter Ehehafft, nicht erscheinen, sondern ungehorsamlich aussenbleiben würde, soll derselbe von den Muster-Herren observiret, gepfändet, oder dem Rath zu straffen übergeben werden.

Und demnach auch diß befunden, daß bey der Musterung etliche gar keine eigene Wehren haben, sondern die von anderen entlehnen, oder auch, die sie haben, hernacher wiederumb verkauffen, und also mit keinen Wehren versehen seyn; So will E. Erbarer Rath dieselbe durch einen jedern Rott durch Qvartier- und Rott-Meister, zu ein, zweyen oder mehrmahlen des Jahrs, nach Gelegenheit, unverwarnet suchen, besichtigen, und diejenigen, bey denen keine Wehren befunden, in Straffe nehmen lassen.

Es ist auch E. Erb. Rath Erbietens gewesen, ins künfftig etliche erfahrne Kriegs-Leuthe, nach Gelegenheit in Wart-Geld zu nehmen, deren man in Nothfällen mächtig seyn könnte, immassen es bey etlichen anderen fürnehmen Stätten also gehalten; wir auch ingleichen nicht für undienlich angesehen, wann etwa erfahrne Kriegs-Leuthe unter den Aembtern, oder sonsten in der Stadt wohneten, mit welchen die Bürger sich exerciren und üben könnten, daß solches also angeordnet, und ihnen dafür etwa jährlich ein Honorarium gegönnet werde.

So viel aber den Punct wegen der Einwohner, welcher Gestalt dieselbe anzunemen, mit Gelübden und Eyden zu belegen, und was zwischen ihnen und den Bürgern für ein Unterschied seyn soll, anlangen thut; obwohl unterschiedliche Bedencken deshalber auff die Bahn bracht; weil man sich aber doch allerhand fürgestossenen Difficultäten halber eines gewissen Schlusses nicht vergleichen können, so ist es dabey für dißmahl verblieben.

Sonsten aber kan E. Erb. Rath geschehen lassen, daß in einem jeden Rott wiederum zwo lange Röhre geschaffet; dero Behuff dann die Straffen, so von den nicht Erscheinenden auff der Musterung genommen, gebrauchet, und bey den Rottmeistern in Verwahrung bleiben, doch durch die Qvartier-Meister fleißige Inspection und Auffsicht deshalben geschehen möge.

Und weiln auch billig, daß die Schiffere, so von E. Erb. Rath mit Belehnung versehen, in der Zeit der Noth zu Schiff auffwartten, und sich gebrauchen lassen, so sollen die, so allbereit belehnet, dazu ermahnet und angehalten, denen aber, so ins künfftige die Verlehnung erlangen, in ihren Pflichten und Eyden, solches eingebunden werden; Wie denn auch E. Erb. Rath sich erboten, den Schiffern sonderlich so sich umb die Stadt am meisten verdienet gemacht, die Verlehnunge zu gönnen, und über die Schiff-Ordnung zu halten; doch soll dem Rath, auch andere fromme ehrliche Bürger, so sich wohl verhalten, und in Schaden gerahten, nach Gelegenheit zu bedencken, unbenommen seyn.

Als denn auch an der Ubung mit Schiessen sehr viel gelegen, und im Nothfall groß Nutz auf sich trägt; so soll es, der Aembter halber, bey voriger allbereit aufgerichteten Schieß-Ordnung verbleiben.

Und damit Patricii, Wandschneider, und andere Kauffleute sich auch üben mögen, soll ihnen dero Behuef ein sonderlicher Platz vor dem Mühlen-Thor angewiesen werden.

Damit auch die Bürger des Jahrs etwa ein, zwey oder mehrmahlen sich im Schiessen mit groben Gestücken üben mögen, hat E. E. Raht bewilliget, daß ihnen dero Behueff zwey Feld-Stücke durch M. Hansen, den Artollerey-Meister gefolget werden sollen, und will ihnen jährlich loco præmii 30. Rthlr. geben und entrichten lassen, die Unkosten aber an Kraut und Loth sollen sie selbst stehen.

Ob auch wohl vor dieser Zeit Frey-Fechter, zu Ubung der Jugend, gehalten worden, demnach aber allerhand Corruptelæ daraus erfolget, ist es für dismahl eingestellet worden, doch daß erfahrnen Meistern, wenn sie sich angeben, nach Gelegenheit der Zeit Schule zu halten erlaubet werden soll.

Wann auch billig, daß der geklagten Unrichtigkeit so mit den Bürger-Zetteln eingerissen, vorgebauet werde, so ist verabschiedet, daß hinführo die Zettel, so diejenigen, welche Bürger werden wollen, auf der Cämmerey erlangen, nicht ehe gültig seyn, noch darauf die öffentliche Abkündigung von der Cantzel geschehen soll, es sey denn der Eyd vor dem Rath würcklich und solenniter abgelegt, und die Zettel mit des Protonotarii Hand subscribiret, und also den Predigern gezeiget worden. Da auch einiger Mißbrauch mit Ausgebung der Zettel vom Hauß-Schlüter eingeführet, soll der abgeschaffet seyn.

So ist auch verabschiedet worden, daß der Träger Eltermann künfftig die Träger ohne Unterschied, und seines Gefallens anzunehmen, nicht bemächtiget seyn soll, sondern sollen sich bey der Wette zuvor angeben, und darauf ihrer Person halber Erkundigung geschehen, und nach befundener Beschaffenheit in ein sunder Buch, doch ohne Ent-Geld, eingeschrieben werden.

Und als anderweit Anregung geschehen, daß zu Folge vorigen Erbieten die Apotheque mit einem erfahrnen tüchtigen Apothequer versehen werden möge, hat E. E. Rath darauf Bericht thun lassen, daß mit Fleiß darum geschrieben, und man täglich Erklärung erwarttend wäre; dabey man es gelassen.

Betreffend ferner die Bestellung guter erfahrner und qualificirter Medicorum, davon gehandelt worden, ist gleichfalls Bericht geschehen, wie es mit ihrer Annehmung bishero gehalten. Daß auch ihnen in ihrer Bestallung speciatim eingebunden gewesen, wie sie sich der Cur halber bey den Krancken und sonsten zu verhalten, und wiewohl sehr gut und nützlich angesehen, daß sie sich des Ausreisens an frembde Oerter, zu curiren, gäntzlich enthalten, und den Patienten in dieser Stadt so viel gegenwärtiger seyn möchten, so seynd doch Ursachen, warum ihnen das nicht gäntzlich zu verhindern, sondern nach Gelegenheit der Personen, von den sie evociret, zuweilen zu erlauben sey, angezogen; Es hat sich aber E. Erb. Rath dahin erboten, wenn einer ausreiset, daß alsdenn der ander allzeit zur Stelle bleiben und auffwarten soll: wie sie denn auch insonderheit ernstliches Fleißes sollen ermahnet und angehalten werden, ins künfftig alles Gezänckes und Uneinigkeit sich zu enthalten, sondern fried- und schiedlich mit einander zu leben, und wann sie zum Krancken sämtlich erfordert, die consilia de mediis & modo curandi ægrotos freundlich zu communiciren, und nichts zu unterlassen, was zur Restitution des Patientis nutz und ersprießlich ist.

Es soll auch ein jeglicher schuldig seyn, wann

er von einem Patienten erfordert wird/ sich alsobald unverhindert/ wenn gleich der Patient seinen Collegam, oder auch einen andern Medicum gebrauchet/ einzustellen/ und der Cur halber das Beste zu thun.

Diesemnach sollen auch/ beschehenen Begehren nach/ die Grund-Söden/ sonderlich an den Orten/ da es wegen Feuers-Gefahr und sonsten am meisten nöthig erachtet wird/ repariret/ und Unsauberkeit darinn zu verhüten/ mit Bretern bekleidet werden/ immassen den Bau-Herren mit Zuziehung der Qvartier-Meister solch Werck zu verrichten/ und dero Behuf sich in der alten Ordnung zu ersehen/ befehlig geschehen. Und weil diß Werck gemeinen Nutz betrifft/ so kan auch niemand von den Benachbarten/ da die Sode gelegen/ der Unkosten halber exemt seyn/ sondern soll ein jeder/ so weit sichs/ nach Laut der Ordnung/ gebühret/ auch unerachtet/ wenn er gleich für sich das Wasser im Hause oder zu Hofwerts hätte/ pro quota zu contribuiren/ schuldig seyn.

So viel denn das Begehren im folgenden Beschwerniß-Punct betrifft; wiewohl nicht ohne/ sondern den Rechten und Reichs-Constitutionen gemäß/ daß diejenigen/ so Vormundschafften auf sich nehmen wollen/ alsobald bey der Confirmation mit dem Eyde belegt würden; demnach aber doch entgegen erwogen/ daß die Majores, so hanc Rempublicam constituiret/ hochwichtige Bedencken gehabt haben würden/ warum sie die Eydes-Leistung gleich Anfangs nicht eingeführet/ auch den über 100. 200. und mehr Jahren hergebrachten Gebrauch nunmehro zu ändern/ allerhand Ursachen den Deputirten zu Gemühte geführet werden/ so ist es endlich dabey gelassen.

Gleiche Bedencken sind auch wegen Verordnung der Waysen-Herren/ so von den Vormündern und Testamentarien jährliche Rechnung nehmen sollen/ vorgebracht worden.

Damit aber nicht weniger dem Unfleiß/ Untreu und Unrichtigkeit/ so bey etlichen Vormündern in der Administration in viel Wege gespüret wird/ hinführo/ so viel möglich/ vorgekommen/ hat E. E. Raht vier Rahts-Personen aus ihrem Mittel/ nemlich den jüngsten Richt-Herrn/ den jüngsten Wette-Herrn/ den jüngsten Stall- und den jüngsten Rahts-Herrn/ so pro tempore seyn werden/ dergestalt verordnet/ und vollkommene Macht geben/ wenn eine Wittwe oder Unmündiger sich über seinen Vormünder/ oder auch ein Vormünder über den andern Unrichtigkeit halber beklaget/ und um Einsehen begehret wird/ daß sie alsdenn ex officio dieselbe Vormünder vor sich fordern/ Rechnung von ihnen nehmen/ die revidiren/ disjungiren/ und nach befundener Beschaffenheit ihnen ihren Unfleiß/ Untreu oder Unrichtigkeit mit Ernst verweisen/ oder auch/ da der Excels so grob/ dem Raht solches anzeigen sollen/ damit/ was sich nach Ermäßigung der Umstände gebühret/ ferner vorgenommen werde. Gleicher Gestalt sollen sie befehliget seyn/ und Macht haben/ von den Executoribus, so Testamenten und insgemein von allen/ so jährlich Armen-Geld austheilen/ eine gewisse Designation der Personen/ so die Eleemosinen bekommen/ abzufordern/ und den Provisoren/ so zu S. Annen-Kloster/ zu ihrer Nachricht zuzustellen.

Wegen Ausführung des Stein-Gruses/ darob sich die Bürger beschweret/ ist berichtet worden/ daß vor den Thoren gewisse Pfäle gesetzet seyn/ innerhalb welche das Gruß nicht/ sondern ausserhalb geführet werden muß/ dabey es auch nochmahls/ wenn man dessen bey dem Walle/ dahin er jetzo geführet wird/ nicht mehr bedürfftig/ verbleiben soll.

Ferner hat sich E. E. Rath erboten/ den pro tempore verordneten Wein-Herrn/ ernstliches Fleißes zu befehligen/ hinführo gute Weine zu kauffen/ und dieselbe sowohl für die Armen als Reichen/ um gleich Geld auszapffen zu lassen. Demnach aber die Weine nicht alle Jahr gleich gut erwachsen/ auch sonsten der Wein in einem Faß besser/ denn im andern/ so können auch nicht allezeit gleich gute Weine geschencket werden/ und derowegen/ weil sichs offtermals zuträgt/ daß frembde Potentaten/ Fürsten und Herren/ oder deren Gesandten auf die Stadt zustossen/ Werbunge haben/ und sonsten sich angeben/ und mit Wein nach Gelegenheit honoriret werden/ so ist für billig erachtet/ daß zu dero Behuef jederzeit ein oder zwey Stück guten Weins im Vorrath behalten werden.

Was sonsten in Lübschen Recht den Bürgern und Einwohnern/ wegen Einkauffs allerley Weins für ihren Mund/ gegen Erstattung gebührlicher Accise/ zu Gute verordnet/ dabey bleibt es billig: wie sie denn auch die Frantzösische und Hispanische Weine/ so zur Seewerts hergeführet werden/ bey Ochs-Häuptern/ Fässern/ Halb-fäßern/ Ohmen/ Halb-Ohmen/ und bey Lägern bis 10. 12. Stübgen unter sich partiren/ und verkauffen mögen: bey Stübgen aber/ Halb-Stübgen und Qvartieren auszuzapffen/ ist niemand/ denn den Belehnten erlaubt.

Und damit auch die Bürger von denen/ so mit Auszapffen der Frantzösischen und andern Landwein belehnt seyn/ zur Ungebühr/ wider ihren billigen Wehrt/ nicht übernommen werden mügen/ sollen die Wein-Herren bemächtiget seyn/ nachdem sie wohl oder mißgerahten zu setzen/ wie sie den Bürgern verkaufft werden sollen. Und damit auch dieselbe Frantzösische Weine nicht in Rheinische Wein-Fässer abgezogen/ und dadurch der Kauffman gleichsam/ ob es Rheinische Weine wären/ betrogen werden/ durch die geschworne Personen/ so des Raths Wein-Keller bedienen abgezogen werden.

Sonsten aber kan E. Erb. Rath wohl geschehen lassen/ daß die Weinhändler ihre Frantzösische Weine aus Frantzösischen Fäßern in andere Frantzösische Fässer durch ihre eigene Brüder oder Gesinde abziehen lassen mögen.

Weil auch geklaget worden/ daß bey Johann Cämmerling/ welcher mit dem Zapffen des Rheinischen Weins belehnet/ gar selten Wein/ oder auch nichts Gutes zu bekommen: soll der vorbeschieden/ und mit Ernst sich hinführo gute Weine zu verschaffen und zu schencken/ ermahnet/ oder da solches von ihm nicht geschicht/ auf andere Mittel bedacht werden.

Folglich ist auch nicht allein für billig/ sondern auch nützlich erachtet daß die Unsauberkeit von den Gassen abgeschaffet werde/ und soll demnach M. Claus dem Schuband mit allem Ernst auferleget werden/ dasjenige/ so er ausführet/ nicht allein ausserhalb der gesetzten Pfäle zu bringen/ sondern auch sonderliche Kuhlen zu machen/ die Materien darinn zu schmeissen/ und gegen den Früling dieselbe/ damit die Lufft nicht corrumpiret/ und sonsten der reisende Mann durch den Stanck offendiret werde/ wiederumb zuzuwerffen.

Dieweil aber hiebey berichtet worden/ daß die Unsauberkeit sich dahero an meisten verursachet/ daß hin und wider in den Gängen/ Buden/ Wohn-Kellern/ entweder keine Cloacken angerichtet/ oder die/ so gewesen/ wiederumb zugedämpffet seyn/ so ist demnach verabschiedet: daß fleißig Inquisition geschehe/ und die Privet, so zugedämpffet befunden/ wiederumb eröffnet/ und zum Fall die Bürger sich dessen weigern würden/ durch M. Clauß/ mit Zuziehung seiner Diener/ verrichtet werden soll.

An denen Orten aber/ da keine gewesen/ sollen die Bürger und Eigenthumbs-Herren entweder welche anzurichten/ auch denen in ihren Wohn-Kellern ihrer Privet mit zu gebrauchen/ zu gönnen/ oder da sie deren keines thun wollen/ die Gänge/ Boden und Wohn-Keller gäntzlich abzuschaffen/ schuldig seyn; wie denn auch in sonderheit den Zimmer- und Mauer-Leuten durch die Wette-Herren ernstlich auferleget werden soll/ hinführo keine heimliche Gemache zu dämpffen/ oder neue Wohnung zu bauen/ dabey keine Cloacken seyn können/ und solches bey Straffe oder Verlust ihres Amts.

Ferner/ damit die Strassen um so viel sauberer gehalten werden/ soll der Schuband mit den Wette-Knechten alle Wochen/ so vielmahl sichs/ nach Laut der Ordnung/ gebühret/ umgehen/ die/ so straffbar befunden/ pfänden/ und gedachter Schuband das Aaß von der Strassen zu bringen schuldig seyn.

So viel dann die Erinnerung wegen Durchstechung und Eröffnung des Schall-Sues beschehen/ anlangen thut/ ist/ nach ausführlichen gethanen Bericht/ was dieser Eröffnung wegen bishero vorgelauffen/ und was für männicherley Difficultäten/ sowohl der vielfältigen Schleußen/ so gebauet/ und jährlich unterhalten werden müssen/ als auch des Consens halber/ so zuförderst bey Hertzog Frantzen zu Sachsen/ und andern benachbarten Fürsten/ und von Adel auszubringen/ bey solchem Wercke zu besorgen; endlich ist das Erbieten geschehen/ daß an die Erbare von Magdeburg/ um sich ihres Gemüths Meynung eigentlich zu erklären/ nochmahls geschrieben/ und auf deren Erklärung/ was thunlich/ ferner Anordnung geschehen soll.

Ferner so hat sich auch E. E. Rath erbothen daß durch die Bau-Herren und etliche Bürger ein Platz auf dem Marckt/ zu Behuff einer Börse ausgesehen/ und wann nach gethaner Relation befunden/ daß solches der Ab- und Zufuhr auf dem Marckt unbehinderlich seyn kan/ die Anweisung darauf beschehen soll.

Ebenmäßig hat sich auch E. Erb. die begehrte Communicationem Privilegiorum betreffend/ erboten/ dieselbe durchsehen/ und daran ihnen den Bürgern ihrer Schiffart/ Commercien/ oder anderen Bürgerlichen Freyheit halber gelegen/ communiciren zu lassen.

Wiewohl denn auch sonderlich Erinnerung geschehen/ daß das Statutum Lübeschen Rechtens/ daß keiner/ welcher gefangen wird/ sich selber loßzuwircken Macht haben soll/ geändert werden möge/ auch dero Behuff allerhand Ursachen vorbracht worden; weil aber doch den Bürgern wiederum zu Gemühte geführet worden/ daß solch Statutum von den Majoribus aus hochwichtigen Bedencken also gemacht/ und daß solches den Bürgern nicht zu Schaden/ sondern zu Nutz und deren Wohlfahrt gemeynet/ auch Special-Ursachen allegirt worden/ mit der Limitation und Erklärung/ daß/ da sich solcher Fall hinführo zutragen würde/ E. E. Rath sich ihres tragenden Amts/ und was einer gottseeligen Christlichen Obrigkeit wohl anstehet/ zu erinnern/ und zu gebrauchen wissen wolten.

Als auch bey wehrender Handlung zwischen E. Erbaren Rath und der Bürgerschafft daher Streit fürgefallen/ daß die Bürgerschafft E. Erb. Rath die Accise unvermuthlich ab- und loßgekündiget/ darob sich E. Erb. Rath nicht wenig beschweret befunden/ auch ihnen den Bürgern solcher unvermuthlichen Loßkündigung im geringsten nicht geständig seyn können;

so ist

so ist solche Mißverständnüs dergestalt aufgehoben, daß mehr wohlgedachter Raht zu der Accise plenarie restituirt, also, daß diejenige, so immittelst die gebührliche Accise gemeinem Gut zum Nachtheil innebehalten, nochmahls dieselbe zu erlegen, allerdings verpflichtet seyn sollen.

Und dieweil auch hierbey erwogen, daß diese gute Stadt mit schweren Schulden behafftet, sich auch die andere nothwendige Auslagen täglich häuffen, und dahero gantz unmöglich erachtet ohne Continuation der Accisen das Regiment länger zu führen, und in suo vigore ad Posteros zu bringen, wie solches den Deputirten der Bürgerschafft mit vielen Umbständen weitläufftig und gantz beweglich vorgehalten; so ist dem allen nach zwischen dem Erb. Rath und der Ehrliebenden Bürgerschafft diese Vergleichung getroffen, daß die Accise von dieser Zeit an 30. Jahr continue nach einander, ohne einige Ab- und Loßkündigung bleiben, und von jedermänniglich getreulich, bey Straffe der Ordnung, entrichtet und ausgegeben werden soll.

Im Fall aber diese gute Statt ohn derselben nicht unterhalten werden könte, sondern derselben noch weiter nötig haben würde, daß alsdann die Ehrliebende, Eydesverpflichtete getreue Bürgerschafft mit E. Erb. Rath sich darüber ferner vergleichen, und auch gegen ihre Erb. W. zu Unterhaltung dieser guten Statt Ehre und Wollfahrt, in allem gebührlich und gehorsamlich zu bezeugen, verpflichtet seyn sollen und wollen.

Letztlich und zum Beschluß erklären sich auch die Bürger nochmals dahin, obwohl bey wehrender Handlung in denen von ihnen vorgebrachten Schrifften und gethanen mündlichen Verträgen, bisweilen scharffe Wörter mit unterlauffen, so hätten sie doch dieselben also, wie sie vom gantzen Rath, oder auch etlichen Personen des Raths aufgenommen worden, nemlich, daß sie jemand dadurch verkleinern, oder auch etwas unziemlichs beymessen wollen, gar nicht, sondern allein dahin gemeynet, daß etliche durch Langheit und Aenderung der Zeit successive eingerissene Mängel und Unordnung wieder abgeschaffet, und in Richtigkeit gebracht werden möchten: bäten derowegen zum fleißigsten, daß E. Erbarer Rath dasjenige, dadurch sie etwa offendiret zu seyn vermeinen, günstiglich remittiren, und ihnen ihre liebe Bürgerschafft nach wie vor wollen recommandirt und befohlen seyn lassen.

Erklären sich auch danebst abermahl und schließlich, daß sie sowohl von den in GOtt selig verstorbenen, als noch lebenden Personen des Rahts, nichts anders wüsten, denn was ihnen zu Ehren wohl anstünde, und thäten sich auch hinführo gegen E. Erb. Rath nicht allein zu allen schuldigen Gehorsam, besondern auch zur Wiedereinlieferung des inhabenden E. E. Rahts Confirmation, ihre und ihrer Untergehörigen Vollmacht hiemit erbieten. Diese der Bürgerschafft Erklärung und angehengtes Erbieten hat E. Erb. Rath endlich acceptiret und angenommen, und damit in dieser guten Stadt beständiger Friede, Liebe, Einigkeit und gutes Vertrauen hinwieder gestifft, und auf die liebe Posterität fortgepflantzet werden möchte, sich dargegen erkläret, daß wegen dieser Sachen und Handlung weder vom gantzen Erbaren Rath, noch einigen Personen, so die Officia bedienen, niemand von der Bürgerschafft angefeindet, verfolget, oder gefehret werden soll.

Sondern E. Erb. Rath will vielmehr denselben mit guter und väterlicher Affection zugethan seyn und bleiben, und seynd ihre Ehrb. Hochw. hinwieder von den Bürgern, ihren Erbieten nach, die Lieferung ihres unters Raths Signet habende Confirmation, und von ihren Constituenten ihnen gegebene Vollmacht, wie denn auch allen Bürgerlichen Gehorsam gewertig.

Dieses alles samt und sonderlich, so viel ein jeder Theil betrifft, versprechen, gereden und geloben wir Bürgermeister und Raht, auch gantze gemeine Bürger und Einwohner dieser Kayserlichen freyen Reichs-Stadt Lübeck, für uns und unsere Nachkömmlinge, bey Treuen und guten Glauben, auch bey dem Wort der Wahrheit, stets, fest und unverbrüchlich zu halten.

Urkund der Wahrheit ist dieser Recels im Nahmen und von wegen des Raths und gemeiner Bürgerschafft mit der Stadt Lübeck Signet bekräfftiget. Geschehen zu Lübeck, den 14. Jun. Anno 1605.

Nachdem E. Erb. Rath bey wehrender Handlung, so bey der Ehrsamen Bürgerschafft zur Reparition des Bretlinger- und Verbesserung des gemeinen Gutes angestellet, auf etliche von gemeinem Kauffmann übergebene Puncta und Begehren so bey der Kauffmanns-Ordnung möchten in Acht genommen werden, sich günstig und willferig erkläret, darüber auch Unterredung und Communicationes zwischen E. E. Raths verordneten Commissariis, und den Deputirten des Kauffmanns seyn gehalten worden, so ist endlich dieses beliebet, und verabschiedet,

Erstlichen: Daß hinführo alle dieser Statt Bürger, Einwohner und Kauff-Gesellen, so andern Frembden factoriren, das ist: den von Frembden Waaren werden zugeschickt, um dieselbe zu verkauffen; solche Waaren nicht sollen Macht haben, den Frembden zum Besten, an andere Oerter durchzuführen, noch einiger Maßen an Frembde, hier oder anderswo, noch auch an sich selbst zu kauffen oder zu nehmen; sondern sollen bey Confiscation der Güter, dieselbige an andere dieser Stadt Bürger und Kauffleute, welchen vermöge der Ordnung zu Kauff schlagen gebühret, aufrichtiges redliches Kauffs veräusern, wiederum auch alle Wahren, so sie auf empfangene Commission ihren Principalen zum Besten einkauffen, zuschicken und versenden, gleicher Gestalt nicht von Frembden, sondern von Bürgern, als derselben eigen Gut, kauffen und nehmen.

Da aber einer diesem zuwider handeln oder verdächtig seyn würde, der soll schuldig seyn, auf vorgemeldte Puncta bey der Wette sich zu purgiren, oder als ein Verbrecher gestraffet werden.

Ob den Wandschneidern und Kramern der gemeine Kauff-Handel mit andern Waaren soll verboten und gehindert werden, solches ist zu fernerer E. E Raths Erwegung zur Zeit zu stellen, von den Herren Deputirten für Gut angesehen, und will der Rath hiernegst nach dieser Stadt Besten und derselbigen Handlung Gelegenheit, darinn gewisse Masse schaffen.

Der Factorey aber, und denen von Frembden ihre zugesandte Wahren belangend, sollen sie sich mit Verkauffen, und an sich zu nehmen, dem ersten Punct gemäß verhalten.

Die verbotene Durchfuhr der frembden Güter, so aus der See kommen, oder so sie alhier von Frembden oder Factoren, als frembde Güter kauffen, muß insgemein auf alle Wahren gerichtet werden, doch weil etliche Waaren durchzulassen für Gut angesehen worden, sollen die in der Ordnung specificirt, und so lange E. Erb. Raht dieselbe nicht anderer Gestalt öffentlich verbieten wird, den Frembden durchzuführen, frey gelassen werden.

Bey den Aushöckern des frembden Korns, in den 3. Marckt-Tagen, an Frembde, soll solches bis zum Drömt zugelassen seyn, und nicht drüber, auf Belieben des Raths, sonst soll es bey E. Erbaren Raths Erklährung so günst gegeben, wegen des Korn-Kauffs bewenden.

Die Aembter und Handwercker sollen nicht mehr Kauff schlagen, als ihnen die Kauffmanns-Ordnung Art. 14. Anno 1572. publicirt, zulässet, und soll solches in die Ordnung des Kauffmanns gesetzt werden.

Mit der Kauffleute Dienst-Jungen, so sich der Traven-Handlung künfftig gebrauchen wollen, soll es gehalten werden, wie es in dem jüngst aufgerichteten Recels und darüber begriffener Ordnung davon verabschiedet.

Den Höpffnern soll der Einkauff des Hopffen, von Frembden verboten seyn, und soll die Auffsicht auf die Wracke und ungebührliche Maß des Hopffens besser bestellet werden.

Wegen der grossen Mängel und Klagen über die Teper, wollen die Wette-Herren, auf ferner Angeben des Kauffmanns, eine bessere Auffsicht und Wracke bestellen.

Als hat E. Erbarer Rath in diese vorgeschriebene Puncta gewilliget, doch mit dieser Condition, das dagegen auch die in voriger Schrifft begehrte hochnöthige und vor Jahren zugesagte Mühlen- und Pfund-Zollens-Verbesserung nunmehro von der Schonenfahrer-Gesellschafft beliebet werde, weil bereits etliche vornehme Compagnien und Gesellschafften, nebenst vielen auch Erbgesessenen Bürgern auser den Collegiis darein consentiret, und mit dem Rathe einig seyn, E. Erb. Rath auch sonst dargethan und bewiesen, daß sie zu der Korn-Matte in der Mühlen gnugsam befugt, und daß man vor diesem allhier in der Mühlen die Korn-Matte gegeben hat; welches, wenn es wiederum solte angerichtet werden, fast höher, als der Schilling vom Scheffel zu Zeiten lauffen würde: Zu welchem Mittel E. Erb. Rath sonst nicht gerne kommen wolte, sondern versieht sich, es werde das Collegium der Schonen-Fahrer sich gutwillig erzeigen, und sich den andern, zu dieser Stadt Frommen und Wohlfahrt, accommodiren, damit die hochnöthige Bretlings-Reparation nicht länger verschoben bleibe.

Wie denn auch E. Erbar. Rath ferner erbötig, den übrigen Puncten im Recels eine gute Maaß zu geben, die Dranck-Gelde und andere Unordnung in den Mühlen gäntzlich abzuschaffen, auf daß dadurch der ehrliebenden Bürgerschafft klein und groß, in viel andere Wege mehr Nutzen könne geschaffet werden, als etwa diese begehrte Zulage so den Bürgern selbst zum Besten angesehen, schwerlich düncken und fallen möchte.

XXIX.

Vereinigung zwischen denen Herren General-Staaten, der vereinigten Nieder-Lande, und der Stadt Lübeck, die mutuelle Handlung auf der Ost- und Nord-See betreffend, de Anno 1613.

ALsoo van ouden Tyden den Eerbaren Raed der Käyserlichen freyen ende des heyligen Riicx Stadt Lubeck, ende veele andere Steden aen die Noordt- ende Oost-Zee gelegen, met veele ende verscheyde Steden, van de vrye vereenichde Nederlanden in Eenicheyt ende Vruntschap siin geweest, to Handthoudinge ende Beschermínge van der vrye Schip-Vaert, Hendelingen ende Commercien, mitsgaders daertoe hare respective hebbende Vryheyden, Gerechticheyden ende Privilegien, ende dan nu by den Hoogen ende Mogende Heeren Staten Generael der voonoemde vereenichde Landen, sampt Heeren Burgemeestern ende Raedt der Stadt-Lübeck, by de tegenwoordige Gelegentheyt voor raetsam aengesien, ende noodich geachtet worden, door haar respective gecommitteerden Edelen, Erentfesten ende Hochgemelde Hendrick van Brienen, der alteste Heere in Sinderen, Dirck Baes, gecommitteerden Raed der Edelen Hoogen Mogenden Heeren Staaten van Hollandt ende West-Vrieß-Landt, oudt Borgemeester der Stadt Amsterdam, Jacob Magnus, Heere van Melissant, oudt Borgemeester der Stadt Middelborgh in Zeelandt, Justus van Rysenburgh, Heere tot Rysenburgh, Wilhelm van Velsen, out Borgemeester der Stadt Leeuwaerden, Arcent Gerritsz, Borgemeester der Stadt Swolle, ende Abel Coenders von Helpen, Hoveling tot Faen ende Cantes, ende dan Hendrick Broockes, Borgemeester, mitsgaders Martinum Nordanum, Syndicum der Stadt Lübeck, to doen, handelen, ende tracteeren tot Hervattinge ende Verniewinde van de Voorsz oude Vereeninge ende Vruntschap, so ist, dat in Verscheyde vorgaende t'samen komsten onderlinge Conferentien, ook beydersits Gecommitteerden gedane Rapport van haer gebesoigneerde, ende op allen wel ende rypeliick gelet siinde, die Hochgedachte Heeren Staaten Generael, ende Borgemeester, ende Raedt der Stadt Lubeck voornoemt eynteliick mit Malkanderen siin overkomen, ende t'samen hebben verdragen geaccordeert ende beslooten, die Poincten ende Articulen hierna volgende:

I.

Ende ten eersten, dat dese Vereeninge offte Unie niet en sal wesen tot yemandts Offensie maer alleen tot Conservatie ende Onderhoudinge der vrye Navigatie, Commercien ende Traffiqven in die Oost-ende Norder-Zee, ende niet anders gemeynt siin, als dat de respective vereinigte Burgeren ende Onderdanen na aller Volckeren Rechten ende hare erlangte ende hebbende Vryheyden, Rechten, Privilegien, ende welcher gebrachte Gebruycken in die Voorsz Oost- ende Noort-Zee (streckende tot die Hoofden toe) onverhindert mogen gebruycken, alsoo dat jegens dengeenen, die den Burgeren, Inwoonderen, ende Ondersaten der Geunieerde met Gewelt onrechtmatige Middelen daeraen hinderen ende turberen wilden, die samentliicke Geunieerde derselven defenderen ende schutten sullen, op dat die veelvuldige Beschwaernissen, soe haer Burgeren, Innwoonders ende Onderdanen tot groot Bedruckende, Verhinderinge der algemeyne Commercien ende Schip-Vaert wedervaren, afgeschaffte, ende dieselve Navigatien ende Commercien den heyligen Roemschen Riick, gants Duytslandt den nagebuyre Riicken ende Landen, ende namentliick mede den Vereenigden tot Nut ende Voordel behouden ende gemeerdert mogen worden.

II.

Derwegen dann dese Unie niet en sal prejudicieren die Vruntschap mette Roomsche Keyserliicke Majesteyt, sampt dem heyligen Riicke, noch ook mette Koningeckliicke Majesteyt van Vranckriick, ende Groot-Britannien eensamentliick die vereenigde Evangelische Chur-Fürsten ende Stenden des heyligen Riicx, tot noch toe mette Herren Staten onderhouden, als dan ook jegens de Keyserliicke Majesteyt ende den heiligen Rücke die Stadt Lübeck by schuldige Gehoorsaemheydt sal ende wil verschynen, ende insgeliick Vereenichde by hare Alliantien, Rechten, Statuten ende Bontnissen, welcken allen hiermede niet verandert, geschreckt, noch opgeheven sien sal, maer alles in haer Geheel ende volle Weerde blyven, alles nochtans salvo præsenti fœdere.

III.

Die Vereenigde sullen die Artikulen getrouliich ende oprechtich onderhouden, ende die met Eede bestedigen.

IV.

Die Heeren Staten Generael sullen dese Unie des gemeynen Wesen der Vereenigde tot Besten dirigeren, doch alsoo, dat eenen Erbaren Raedt der Stadt Lubeck allewegen met haren Voto daerby den gehoort werde, ende in allen, waat vorgenommen werden sal, hare vrye Stemme mede geven, tot welchen Eynde dann alle Tiidts van wegen die Stadt Lubeck een Persoon in den Hage offte andere Plaetse, daer de Herren Staten Generael sullen vergaderen, mede by den Raedt slagen, soo dese Unie, ende wat daervan dependeert, aengaende siin sall, ende sullen die Heeren Staten Generael eenige mogen stellen ende committeeren tot Lubeck, daermede die Consilia deste beter mogen gecommuniceert, ende geene, wat vorders te effectueren van Nooden is, in Acht genomen werden konnen, behoudeliick dat indien hirna eenige andere Hansee-Steden haer in diese Vereeninge begeven, als dan gelet ende gereselveert sal werden, offt die Residentie derselven verandert sal werden.

V.

Die Vereenigde sullen haer Contributiones daertoe dieselve verpflicht siin, ende soo veel daervan tot yeder Tiidt voor goet aengesien sal worden, op haer eygene Onkosten aen Gelt, Schepen, ende Volck te Pfeerde, ende de Voete, met allen Toebehoor ende Gebeur in goede Vruntschap ende Ordeninge houden, ende met derselven ter Plaetsen, daer sulcx van Nooden ende bestemmet wort, sich vinden laten.

VI.

Even verre nu by dengeenen, soo die Commercien ende Schip-Vaert verhindert, na voorgaende goetliicke ende vruntliicke Aensoeckinge niet te erhouden en sy, wat Recht, reden, ende Billicheyt vereyscht, soo sal men defensive daer tegens met Macht procederen, geliick men sich deswegen voorher vereenigen wert, daermede die Privilegien, Commercien, ende Schip-Vaert bevryt ende geseckert werden mögen als voorts.

VII.

Ende daer het alsdan tot der Wapenen komen soude, sullen die Vereenigde haer inwonende Burgeren ende Aengehorigen, so Kriigs- als Zee-Varent-Volck, soo der Weder-Partye dienet, by Verlies van Liif ende Goet afvorderen, ook gelicker Gestalt niet gestaden, dat derselver Weder-Partyen uyt haren Steden ende Gebieten Gelt, Volck, Schepen, Ammunitien, Wapenen, Vivres offt dergeliicke Goederen toegesonden offt gevolgt werde, maer sulcx by Liiff-Straffe verbieden, ende ook soo veele mogeliick verhinderen, dat het van anderen Ohrten niet en geschiede.

VIII.

By aldien ook by die Weder-Partye der geunieerde Onderdanen, Persoonen, Schepen, Goederen, ende nytstaande Schulden in siine Landen wierden gearresteert, offte in der Zee aengehouden, wechgenomen ende Priis gemaeckt, soo sall in der geunieerde Landen, Steden en Gebieden, dergeliicken ook geschieden, ende daertegens een jeder een helpen weren, ende tegenstaen.

IX.

Der geunieerde Schepen sullen eene des anderen Havenen ende Stroomen vry ende onverhindert te gebruycken hebben, ende daer inne haer Nootdurfft verrichten ende repareren, doch dat niemandt van hem eenige Gewelt gebruycke, maer 'tgene hy noodich hefft, sich verschaffen, ende danckbaerlich betale.

X.

So sall der geunieerde Onderdanen alomme in die Landen ende Steden dieser Unie dat Burger-Recht gegunnet, ook die Erfnissen, daertoe hy bevoecht is, onweygerliick gevolcht werden, by Erlegginge tot Nach-Schos offte Erve des dertigsten Penning, alleen sonder Onderscheydt der Religion, soo die in 't heylige Riicke gerecipieert offte toegeladen is doch sal een jeder sich andersiets Burgerlich verholden, ende den Statutes Loci onderworpen ende conform betoonen.

XI.

Niemant van die Vereenigte sal sonder den anderen Consent ende Willen mit den Jegendeel sich vergliicken noch verdragen, offte andersints yetwes ingaen, dat den anderen tot Prejuditie ende Schaden gereycken konde, maer veel meer daerheen trachten, dat die Vrede in gemeen erholden, unde den vereenichdent Burgeren, Inwoonders, Onderdanen, Schepen, Goederen, ende Commercia van den Beswaernissen bevryt worden, ende men tot den voorigen Vryheiden, ende Privilegien seecker, onbehindert gelangen möge.

XII.

Daer ook een Vrede offte Stilstandt met den Gegendeel soude gemaeckt worden, so sal sulx geschieden, bey gemeynen Raedt ende believen, ende vörders niet.

XIII.

Dieser Bundt sall duyren vyfftich Jaren, ende op gemeene Believinge vorder gecontinueert worden, maer daer van wegen desselven, ende wat daervan dependeert, yemandt van de Vereenichde bystaende Bundtnisse offte ook na geeyndigden Bund te Water offte Lande soude aengevochten ende beswaert werden, soo sall die eene den anderen tegens eenen yderen getrouwe Hulpe ende Bystandt leisten.

XIV.

Indien eenige Potentaten Landen offte Stenden ende namentlick oock de andere Hanse-Steden in dese Vereeninge begeeren te komen, sullen op redelicke Conditiones daertoe ontfangen werden.

In Oirkonde zijn hier van twee gelyckluydende Instrumenten opgerichtet ende verfertight, soo met Eet-Leistinge behoorlijch gestrecket, oock met der Hohen Mogenden Heeren Staten Generael ende der Stadt Lubeck anhangende grooten Insiegelen bekrefftigt, ende by derselve respective Griffier ende Syndico onderworpen, waervan yder Deel een behelden, aldus gedaen in die Maent van Mey, in dem Jare 1613. onderstont ter Ordonnantie van de hochgemelde Heeren Staaten Generael geteyckent C. Aerssen, aus Bevel E. Erbar. Raets der Stadt Lubeck, geteyckent Martines Nordanus Reip. Lubecensis Syndicus, ende gesegelt mette Zegelen van de hoggemelde Heeren Staten in rooden Wachse, ende der Stadt Lübeck in geelen Wasche, hangende een dobbelen Staerde van witte, roode, en blauwe Zyde.

XXX.

Käysers Ferdinandi II. Confirmation **und** Extension **des von Käyser** Friderico III. **der Gesellschafft der H. Dreyfaltigkeit, oder sogenannten Circul-Brüderschafft zu Lübeck, im Jahr** 1485. **ertheilten** Privilegii,

de Anno 1636.

WIr Ferdinand der ander von GOttes Gnaden, erwöhlter Römischer Kayser, zu allen Zeiten Mehrer des Reichs, in Germanien, zu Hungarn, Böheimb, Dallmatien, Croatien und Schlavonien ꝛc. König, Ertz-Hertzog zu Oesterreich, Hertzog zu Burgundt, zu Brabandt, zu Steyr, zu Kärndten, zu Crain, zu Lützenburg, zu Würtemberg, Ober- und Nieder-Schlesien, Fürst zu Schwaben, Marggraff des heiligen Römischen Reichs, zu Burgauw, zu Mähren, Ober- und Nieder-Laußnitz, gefürsteter Graff zu Habspurg, zu Tyroll, zu Pfierdt, zu Kiehburg und zu Görtz, Landgraff im Elsaß, Herr auff der Windischen Marck, zu Portenauw und zu Salins ꝛc. Bekennen öffentlich mit diesem Brieff, und thuen kundt allermänniglich, daß uns unsere und des Reichs liebe Getreue, die Gesellschafft der heyligen Dreyfaltigkeit zu Lübeck, so vor Alters die Circul-Brüder, der Zeit aber die Jung-Herren-Compagnia genandt, gehorsambst vortragen und zu erkennen gegeben, was Massen weyland unser Vorfahrer, Kayser Friederich, Christseeligster Gedächtnüß, noch im längst verwichenen vierzehenhundert fünff und achtzigsten Jahr ihr auffgerichtete Gesellschafft gnädiglich confirmiret, und ihr von langen Jahren geführtes Wapen oder Zeichen melioriret und verbessert, welches sie uns in glaubwürdigen, vidimirten Schein beygebracht, alles seines Inhalts von Wort zu Worten wie hernach inseriret und beschrieben stehet, und also lautet:

Inseratur Käysers Friderici III. Diploma, so oben sub Num. XII. befindlich.

Und uns darauff Eingangs ernandte Gesellschafft der heyligen Dreyfaltigkeit, oder Zirckel-Brüder unterthänigst gebethen, daß wir das ihr erlangtes Privilegium, als Römischer Käyser nicht alleine gnädiglich zu renoviren, und von neuen zu confirmiren, sondern auch diß zu ihren bißhero geführten Wapen und Zeichen noch hinzuzuthuen und zu melioriren gnädigst geruhen wolten, nemblich, daß sie auf ihrem silbern Stabe, so für gedachte Jung-Herren-Compagnia gemachet worden, ein vergüldetes Käyserlich Bild, und unten an dessen Seiten den Schild gedachtes alten von Kayser Friederichen ihnen gegebenen Wapen, bey ihren Hochzeitlichen Ehren-Tägen, und andern ihren Solennen Zusammen-Künfften ihnen vortragen lassen, und sich dabey in schuldigster Devotion dieser Kayserlichen Begnadigung, so dieser Gesellschafft von Alters hero gegeben worden, zu erinnern und erfreuen haben mögen, das haben wir angesehen, solch ihr unterthänigstes Suchen und Bitten, auch die getreuen, gehorsambst- und willigsten Dienste, welche unsern hochgeehrten Vorfahren am Reich, Römischen Käysern und Königen, sie, die genannte Jung-Herren-Compagnia oder Zirckel-Brüder offt gethan und bewiesen, solches auch hinführo gleichsfalls zu thuen des unterthänigsten Erbietens seyn, auch wohl thun können, mögen und sollen, hierumb so haben wir mit wohlbedachtem Muth, gutem Rath, und rechter Wissen ermelter Gesellschafft der heiligen Dreyfaltigkeit, ihr erlangtes Privilegium in allen dero Clausuln, Puncten und Begreiffungen, nicht allein als Römischer Käyser gnädiglich renoviret und auffs neue confirmiret, sondern auch ihr bishero geführtes Wapen und Zeichen, obverstandener und gebethener Massen, mit Fürtragung des silbern Stabes und vergüldeten Käyserlichen Bilds darauff gnädigst melioriret und verbessert, thun das, renoviren und confirmiren, melioriren und verbessern solches auch hiemit aus Römischer Käyserlicher Macht und Vollenkommenheit, wissentlich in Krafft dieses Brieffes, und meynen, setzen und wollen, daß obbesagtes Privilegium, dessen Renovation, Confirmation und Melioration in allen ihren Inhaltungen, kräfftig und mächtig seyn, und sie sich deren ungehindert gebrauchen, genießen, und gäntzlich dabey bleiben sollen und mögen, von allermänniglichen unverhindert; Und gebiethen darauf allen und jeden Chur-Fürsten, Fürsten, Geistlichen und Weltlichen, Prälaten, Graffen, Freyen, Herren, Rittern, Knechten, Land-Vögten, Hauptleuten, Vitzdomben, Vögten, Pflegern, Verwesern, Ambtleuten, Land-Richtern, Schultheissen, Bürgermeistern, Richtern, Räthen, Kündigern der Wapen, Ernholden, Persevanten, Bürgern, Gemeinden, und sonst allen andern unsern und des heiligen Reichs Unterthanen und Getreuen, in was Würden, Standes oder Wesens die seind, ernstlich und festiglich mit diesem Brieff, und wollen, daß sie die obberührte Gesellschafft der heiligen Dreyfaltigkeit, bey dieser unser Kayserlichen Renovation, Confirmation und Melioration festiglich handhaben, dabey bleiben, und sie deren geruhiglich gebrauchen und geniessen lassen, auch dawider nicht thuen, noch jemands andern zu thun gestatten sollen, in keine Weiß noch Wege, als lieb einem jeden sey, unser und des Reichs schwere Ungnad und Straff, und dazu eine Pöen, nehmlich viertzig Marck lötigs Goldes, zu vermeiden, die ein jeder, so offt er freventlich hierwider thäte, uns halb in unser und des Reichs Cammer, und den andern halben Theil vielbesagter Gesellschafft der heiligen Dreyfaltigkeit, so hierwider beleidiget worden, unabläßig zu bezahlen, verfallen seyn solle.

Mit Uhrkundt dieses Brieffes, besiegelt mit unserm Käyserlichen anhangenden Insiegel, der gegeben ist in unser und des heiligen Reichs Stadt Regenspurg, den zehenden Monaths-Tag Decembris, nach Christi Geburth im sechzehenhundert sechs und dreyßigsten, unserer Reiche, des Römischen im achtzehenden, des Hungarischen im neunzehenden, und des Böheimischen im zwantzigsten Jahr.

Ferdinandt.

Peter Heinrich von Stralendorff.

Ad Mandatum Sac. Cæs. Majestatis proprium.

Johann Söldner ꝛc.

XXXI.

Käysers Ferdinandi III. Confirmation **und** Extension **des von Käyser** Friderico III. **der Circul-Brüderschafft, oder sogenannten Junckern-Compagnie zu Lübeck, im Jahr** 1485. **ertheilten, und von Käyser** Ferdinando II. confirmirt- **und** extendirten Privilegii,

de Anno 1641.

WIr Ferdinandt der Dritte von GOttes Gnaden, erwöhlter Römischer Käyser, zu allen Zeiten Mehrer des Reichs, in Germanien, zu Hungarn, Böheimb, Dallmatien, Croatien und Sclavonien ꝛc. König, Ertz-Hertzog zu Oesterreich, Hertzog zu Burgundt, zu Brabandt, zu Steyer, zu Kärndten, zu Krayn, zu Lützenburg, zu Würtenberg, Ober- und Nieder-Schlesien, Fürst zu Schwaben, Marggraff des heiligen Römischen Reichs, zu Burgaw, zu Mähren, Ober- und Nieder-Laußnitz, gefürsteter Graff zu Habspurgk, zu Tyrol, zu Pfirdt, zu Khiburg und zu Görtz, Landgraff im Elsaß, Herr auff der Windischen Marck, zu Portenauw und zu Salins. Bekennen öffentlich mit diesem Brieff, und thun kund iedermänniglich, daß uns unsere und des Reichs liebe Getreue, N. und N. die Jungkern-Compagnia zu Lübeck, von Alters die Gesellschafft der heiligen Dreyfaltigkeit, oder Circul-Brüderschafft genandt, allerunterthänigst vorgebracht und zu erkennen gegeben, was Massen nicht allein unser geehrter Vorfahr am Reich, weyland Käyser Friedrich, Christseeligster Gedächtnüß, noch im Jahr vierzehenhundert fünff und achtzig ihnen ihre hergebrachte Gesellschafft, und von Alters geführtes Wapen oder Zeichen respective confirmiret und verbessert, sondern auch nach diesem im unlängst verwichenen sechzehenhundert sechs und dreyßigsten Jahr, weyland unser freundlich geliebter Herr und Vater, Käyser Ferdinand der Ander, höchst- und und Christmildester Gedächtnüß, solche ihre Compagnia und Gesellschafft, sowohl als vorgedachtes Käyser Friedrichen Privilegium gleichfalls renoviret und confirmiret, insonderheit aber dasselbe mit Gebrauch und Fürtragung eines neugemachten silbern Hochzeit-Stabes ferner extendiret, vermehret und verbessert, alles mehrern Inhalts des hierüber ver-

fertigten Käyserlichen Brieffes, so uns obernannte Jung-Herren-Compagnie in glaubwürdigem Schein gehorsamst fürbringen lassen, also lautend, wie hernach folget:

Inserantur Privilegia, so oben sub Num. XII. und XXIX. befindlich.

Und uns darauff Eingangs ernanndte Gesellschafft der heiligen Dreyfaltigkeit, so von Alters die Zirckel-Brüder, nunmehr aber von vielen Jahren hero die Junckern-Compagnie genandt, alleruntherthänigst gebethen, daß wir obgehörtes von weyland Käyser Friederichen, und Käyser Ferdinanden dem Andern, unsern freundlich geliebten Herren und Vettern, beyden höchstseeligster Gedächtnüß, erhalten, renovirt-confirmirt- und meliorirtes Privilegium, als ietzt regierender Römischer Käyser gleichfalls zu renoviren, auch ihrer Laut beygebrachter glaubwürdiger Documenten von etzlich hundert Jahren hero, gleich andern des heiligen Reichs Rittern, Rittermäßigen Personen wohl hergebrachte und genossene Adeliche Freyheiten, in Turnier- und Ritter-Spielen, hohen geistlichen Stifften und Ritterlichen Orden, nicht weniger der vor diesem an ihrem Adelichen Schild und Helmen, zu sonderlicher Anzeig erworbener Käyserlicher Gnad hangenden geführten Circul im Ringe, unstreitig also zu führen, zu confirmiren und zu bestätigen allergnädigst geruhen wolten: Das haben wir angesehen solch ihr unterthänigst demüthigst Bitte auch die getreue, gehorsambst und willigste Dienste, welche unsern hochgeehrten Vorfahren am Reich, Römischen Käysern und Königen, sie die genandte Jung-Herren-Compagnie oder Zirckel-Brüder offt gethan und bewiesen, solches auch hinführo gleichfalls zu thun des unterthänigsten Erbietens seyn, auch wohl thun können, mögen und sollen ꝛc. und darumb mit wohlbedachtem Muth, gutem Rath und rechten Wissen ermelter Gesellschafft der heiligen Dreyfaltigkeit oder Jung-Herrn-Compagnie ihr obangezogener Maßen erlangt- renovirt- confirmirt- und meliorirtes Privilegium, in allen den Clausulen, Puncten und Begreiffungen, nicht allein, sondern auch alle und jede ihre von Alters hero wohlhergebrachte Adeliche Frey- und Gerechtigkeiten, vermöge deren, wie vor Jahren ihre Eltern, also auch ietzt sie und ihre Nachkommen ins künfftig zu Schimpff und Ernst, in Thurnier- und Ritter-Spielen, hohen geistlichen Stifftern und Ritterlichen Orden, ohne männigliches Widerrede, wie alle andere des heiligen Römischen Reichs Rittermäßige Personen, sollen fähig, tauglich und geschickt seyn und verbleiben, desgleichen, die unter ihnen vor Jahren geübte Ritter-Spiel zu Roß und Fuß noch beleiben, und wann ihnen das erträglich, wieder anzustellen und auffzurichten, dann den Circul im Ringe an einer Ketten hangend, an ihren angebohrnen Wapen, Helmen und Decken, alten Gebrauch nach, ferners zu führen, befuget seyn, als Römischer Kayser hiermit abermahl gnädiglich renovirt, confirmirt und bestätigt. Thun das, renoviren, confirmiren und bestätigen solches alles hiemit aus Römischer Käyserlicher Macht Vollkommenheit, wissentlich in Krafft dieses Brieffes, und meinen, setzen und wollen, daß obgehörtes weyland Käyser Friederichen ertheiltes und von auch weyland unsern freundlich geliebten Herrn und Vatern, Käyser Ferdinanden dem Andern, renovirt- confirmirt- und meliorirtes Privilegium, auch diese unsere abermahlige Renovation, Confirmation und Bestätigung in allen ihren Inhaltungen kräfftig und mächtig seyn, und vielgedachte Compagnie sich deren ungehindert gebrauchen, geniessen und gäntzlich dabey bleiben sollen und mögen, von allermänniglich ungehindert. Und gebiethen darauff allen und jeden Chur-Fürsten, Fürsten, Geistlichen und Weltlichen, Prälaten, Graffen, Freyen, Herren, Rittern, Knechten, Land-Vögten, Hauptleuthen, Vitzdomen, Vögten, Pflegern, Verwesern, Ambtleuthen, Land-Richtern, Schultheißen, Bürgermeistern, Richtern, Räthen, Bürgern und Gemeinden, und sonst allen andern unsern und des heiligen Reichs Unterthanen und Getreuen, was Würden, Standes oder Wesens die seind, ernst- und festiglich mit diesem Brieff, und wollen, daß sie mehrgemelte Gesellschafft der heiligen Dreyfaltigkeit, oder Jung-Herren-Compagnie bey obeinverleibten Gnaden und Freyheiten, auch dieser unser Käyserl. Renovation und Confirmation festiglich handhaben, darbey bleiben, und sie deren geruhiglich gebrauchen und geniessen lassen, darwider nicht thuen, oder jemands andern zu thun gestatten sollen, in keine Weise noch Wege, als lieb einem jeden sey, unser und des Reichs schwere Ungnade und Straffe, und dazu die Pöen in obinserirten Privilegio begriffen, zu vermeiden, die ein jeder, so offt er freventlich hierwider thäte, uns halb in unser Käyserliche Cammer, und den andern halben Theil vielbesagter Gesellschafft der heiligen Dreyfaltigkeit, oder Jung-Herren-Compagnie, so hierwider beleidigt werden, unnachläßig zu bezahlen, verfallen seyn solle.

Mit Uhrkundt dieses Brieffs, besiegelt mit unserm Käyserlichen anhangenden Innsiegel, der geben ist in unser und des heiligen Reichs Stadt Regenspurg, den neundten Tag des Monats

Monats Octobris, nach Christi Geburth im sechzehenhundert ein und viertzigsten, unserer Reiche, des Römischen im fünfften, des Hungarischen im sechzehenden, und des Böheimischen im vierzehenden Jahre.

Ferdinandt mppr.
Vt. **Ferdinand Graff Kurtz.**

Ad Mandatum Sacræ Cæsareæ Majestatis proprium.
Johann Söldner, D. mppr.

XXXII.

Käysers Ferdinandi III. Rescriptum an die Stadt Lübeck, die Rothbrauer daselbst betreffend, de Anno 1654.

Ferdinand der Dritte, von GOttes Gnaden, erwöhlter Römischer Käyser, zu allen Zeiten Mehrer des Reichs ꝛc.

Ehrsame, liebe Getreue, Nachdeme auf unser gnädiges Heischen und Laden, ihr in Sachen, deren zwischen euch und den Rothbrauern daselbsten erhaltenden Differentien und Streitigkeiten, durch eure gevollmächtigte Abgeordnete vor unserm Kayserlichen Reichs-Hoff-Rath gehorsambst erschienen, und wir nach der Sachen reiffer Erwegung endlich diesen Bescheid, wie ihr aus dem Beschluß mit mehrerem zu vernehmen habt, ergehen lassen. Als haben wir euch denselben hiermit gnädigst zuschicken wollen, welchen ihr dann inhaltender vorgeschriebener Massen gehorsambst zu exequiren wissen werdet. So wir euch gnädigst in Antwort nicht verhalten wollen, und ihr erstattet daran unsern gnädigsten ernstlichen Willen und Meynung, denen wir mit Käyserlichen Gnaden bewogen. Geben zu Ebersdorff, den 17. Augusti, Anno sechzehenhundert vier und funffzig, unserer Reiche, des Römischen im achtzehenden, des Hungarischen im neun und zwantzigsten, und deß Böheimischen im sieben und zwantzigsten Jahren.

Ferdinand.
Vt. Ferdinand, Graff Kurtz.
Ad Mandatum Sac. Cæs. Majest. proprium.
Wilhelm Schröder, mppr.

Den Ehrsamen, unsern und des Reichs lieben Getreuen, N. Burgermeister und Rath der Stadt Lübeck.
(L.S.)

XXXIII.

Käysers Ferdinandi III. Decretum Revisionis contra die Rothbrauer zu Lübeck, de Anno 1654.

Der Römischen Käyserlichen Majestät unserm allergnädigsten Herrn, ist gehorsambst und außführlich referiret worden, was etliche der Rothbrauer-Gesellschafft in dero und des heiligen Reichs Stadt Lübeck, beedes per modum Appellationis, auch simplicis querelæ, erstlich in Schrifften, hernacher bey allhie gepflogener Commissions-Handlung mündlich, klagend vor- und angebracht haben, daß primo der Wirth in der Rothbrauer-Zunfft und Schenck-Hause, Hanß Pantzer, über angebottene Caution, zu gefänglicher Hafft gezogen, Joachim Lokewitz, Heinrich Gesöke, Dietrich Burmeister, und Georg Eggers, als der Gesellschafft Elteste, sämptlich um zweyhundert und funffzig Reichsthaler gestraffet, auch erst ermeltem Georgen Eggers absonderlich, wegen nicht verrechneter zweyer Maltz-Zeichen, eine nahmhaffte hohe Straffe angekündiget worden seye. Secundo, sodann, daß von dem Magistrat denen Landbegütterten Bürgern und Bauern auff ihren Güthern Maltz zu machen, Bier zu brauen, und auszuschencken, deßgleichen vielen Bürgern in der Statt zu maltzen, und Bier zu ihrem Hauß-Brauch zu brauen, auch in mehr als dreyen Schenck-Häusern frembd Bier außzuschencken, zu mercklichem Abbruch der Rothbrauer nachgesehen und verstattet werde. Tertio, über das die Brau- und Accis-Ordnung zu Nachtheil der Rothbrauer verändert worden seye, und ihnen nicht mehr als acht und zwantzig, oder sechs und funffzig Tonnen von einem Brau von sechs Drömmt, oder zwey und siebenzig Scheffel Maltz zu brauen verstattet, und so etwas darüber gebrauet, die Accise darvon gefordert, auch wann Bier ohne Accis-Zettel auff der Gassen angetroffen werde, dasselbe nicht allein confiscirt, sondern noch zehen Reichsthaler Straff für jede Tonnen abgenommen; Nicht weniger das Bleiche oder Brillen-Bier in die Krug- oder Schenck-Häuser zu verschicken, bey gleichmäßiger Straffe, verbotten werden solle. Hierauff haben allerhöchstbesagte Kayserl. Maj. nach deme auf solche Klagen auch Bürgermeistern und Raths, ingleichen deroselben zu vorangeregter Commission Abgeordneten in solchen Fällen gebrauch- und gewöhnlicher schrifft- und mündlicher Bericht vernommen, und beeder Theil Vorbringen reifflich erwogen, worden, zu endlichem Bescheide ertheilet, und hiemit

mit anzufügen, allergnädigst befohlen. Erstlich, daß die vermeintlich interponirte Appellationes nicht zuläßig seyen, immassen sie hiemit verworfen werden. Zum andern lassen es ihre Käys. M. bey denen an dem Pantzer, Lockewitzen, Gösecken, Burgermeister, und Eggers rechtmäßig vorgenommenen, und bereits vollzogenen Straffen allerdings bewenden. Also wird es drittens, deren ihnen Eggers, wegen der zwey Maltz-Zeichen, absonderlich angeforderter Straffe halb, gleicher Massen bey dem am 23. Novembr. An. 1652. auff der Accis-Cammer darüber getroffenen gütlichen Vergleich und darauff erfolgter Bezahlung gelassen. Die angebrachte Klagen, wegen der Bürger Maltzens und Brauens in der Stadt, sodann der frembden Bier-Einfuhr und Außschenckens, werden hiemit an Burgermeister und Rath, als der Ends ordentliche unmittelbahre Obrigkeit und Richter remittiret und verwiesen, so denen Partheyen die Justiz gebührend zu administriren und gedeyen zu lassen, wissen werden. Was aber der Landbegütterten Maltzen, Brauen und Schencken auff ihren außerhalb der Land-Wehr gelegenen Güthern anlangt, bleibt solcher Punct noch der Zeit unentscheiden außgesetzt. Die wider den Magistrat eigentlich geführte Klagen betreffende, wie viel Tonnen auff einen Brau zu brauen und zu veracciſen, auch deß Brillen-Biers, und deren auf auff die Uberfahrer gesetzten Straffen halb, lassen es ihre Käyserl. Maj. bey des Magistrats gemachten Rollen, Ordnungen und Dispolition, insonderheit auch der Accis-Ordnung gleicher Gestalt verbleiben, und sollen die Rothbrauer samment- und sonderlich denselben gemäß sich zu verhalten schuldig seyn, und sich dawider weder jetzo noch künfftig nicht setzen noch auffleigen, bey Pöen nicht allein, wie in berührten Ordnungen bestimet, sondern auch ihrer Käys. Maj. fernern unaußbleiblichen Einsehens und hoher Straffe.

Und wird hiermit Bürgermeistern und Rath vorbehalten, die jetzt gemachte Dispolition und Ordnungen, nach Begebenheit der Zeit und Läufften, oder erheischender Nothdurfft, in Krafft ihres Obrigkeitl. Ambts zu ändern, zu vermindern oder vermehren. Schließlichen solle Georg Eggers von dem Magistrat mit vierzehentägiger Verhafftung in einer Bürgerl. Gefängnuß, andern zur Warnung, abgestrafft werden, auch ihnen Eggersen, zusambt Joachim Lockewitzen, und Peter Magnessen, als die sich bey Erheb- und Verführung dieser unnöthigen Klagen und gantzen Unwesens alhie und zu Lübeck vor andern geschäfftig erzeiget, das Brauwerck auff ein halb Jahrlang von dem Tage der Insinuation an zu rechnē, eingestellet und verbotten seyn, doch Burgermeistern und Rath solcher Zeit halben mit einem oder andern zu dispensiren vorbehalten.

Das ist nun viel allerhöchstged. Käys. Maj. ernstl. befehlender Will und Meinung, wornach man sich, bey Vermeidung der Käyserl. Ungnade und Straffe, allerseits gehorsamlich zu verhalten. Signatum zu Wien, unter ihrer Käyserl. Majestät auffgedrucktem Secret-Insiegel, den siebenzehenden Augusti, Anno sechzehenhundert vier und funffzig.

(L. S.)

Vt. Ferdinand Graff Kurtz.

Wilhelm Schröder, mppr.

XXXIV.

Königs Caroli II. in Engelland Privilegium vor die Stadt Lübeck, die freye Handlung aus derselben nach Engelland betreffend, de Anno 1661.

CArolus Dei gratia, Magnæ Britanniæ, Franciæ & Hiberniæ Rex, Fidei Defensor &c. Omnibus, ad quos præsentes literæ pervenerint, Salutem. Cum Civitatis liberæ Imperialis LUBECÆ nomine, per ejusdem Civitatis Syndicum & Ablegatum, Martinum Bokelium, aliquot exhibitis memorialibus, decenter ac humillime petitum a nobis esset, ut declaretur, quod Statutum in favorem Navigationis Anglicanæ 25. Aprilis, anni superioris a nobis publicatum, & nuper hoc anno Parliamenti authoritate confirmatum, nullatenus se extendat, aut prohibeat, quin liceat sibi impostorum sicut hactenus, sine ullo metu Confiscationis, molestationis, aut ullius periculi continuare Commercium & Navigationem suam in & ad Regnum nostrum, ejusque loca, urbes & portus; Nos re ad Consilium nostrum delata, & ex meritis suis perpensa declaravimus, & hisce literis declaramus: Licere omnino dictis Lubecens. Nautis & Mercatoribus impostorum, sicut hactenus consueverunt, sine ullo metu Confiscationis, molestationis, aut ullius periculi, venire in Angliam, aliaque Regnorum nostrorum loca, & transportare illuc, in suis propriis navibus, merces non solum in Germania productas aut inde venientes, sed etiam ex Norwegia, Suecia, Livonia, cæterisque locis ad Mare Balthicum sitis, ubi dictæ merces communiter solent apportari, aut ubi sunt, vel fuerunt plerumque allatæ, ut alio transportentur. In cujus rei fidem præsentes Regali Sigillo corroborari fecimus, manuque nostra subscripsimus. Datæ ad Palatium nostrum Westmonasterienſe 12. die Augusti. Anno Domini 1661.

CAROLVS R.

(Sigillum Regium)

Ad Mandatum Reg. Maj.

Guilielmus Moritz.

XXXV.

XXXV.

Recess zwischen E. E. Rath und der ehrliebenden Bürgerschafft zu Lübeck, die Abtragung der gemeinen Stadt-Schulden, und was deme mehr anhängig, betreffend, de Anno 1665.

NU wissen: Nachdem E. E. Rath A. 1662. ihrer Bürgerschafft kundt zu thun nöthig befunden, daß die Vorfahren am Stadt-Regiment, zu Erhaltung gemeiner Stadt Schutzes, Ehr und Wolfarth, wie auch zu Abtragung der dem Rathe und der Bürgerschafft zugemutheter unerträglichen Reichs-Anlagen und Türcken-Steuern, samt Erbau- und Unterhaltung des Portus zu Travemünde, und sonsten anderer Nothdurfft, grosse Summen Geldes auf Zinse genommen; so aber durch Ungelegenheit der Zeit nicht wieder abgetragen; welche Schulden-Last endlich diese gute Stadt sehr drücket, und deswegen per Deputatos umb extraordinari Contribution anzuhalten, bewogen.

Wiewohl nun alle Compagnien ihre Gedancken und Hülffe darzu gerne beytragen wollen, die extraordinari Contributiones aber nicht allerseits für ein bequem Mittel angesehen, sondern ihre Meinung dahin ausgelassen, daß eine gemeine Cassa anzuordnen, darin nicht allein alle der Stadt Intraden fliessen, sondern auch durch Fürkommung verspührten Unvermögens und Schmälerung gemeiner Stadt Intraden, sowohl auch durch gute wohlanstehende Menagirung selbe Einflüsse mercklich möchten gebessert werden: Und dahero nicht nöthig befunden, mit schweren extraordinari Contributionibus sich belegen zu lassen.

So hat E. E. Rath zu Beförderung des gemeinen Besten die gemeine Cassam endlich zwar eingewilliget; jedoch daß die Verfassung dieser Stadt, dero Rechten, Privilegien, Concordaten, recht- und gebührmäßiges Herkommen, dadurch im geringsten nicht verändert; sondern was dem Rath, als der Obrigkeit an Reichs-Craiß-Policey-Justiz- und dergleichen zum Regiment gehörigen Sachen, nach Anleithung der Reichs-Constitutionen, auch kurtz zuvor berührter Verfassung dieser Stadt, dero Rechten, Privilegien, Concordaten, auch recht- und gebührmäßiges Herkommen, zustehet, demselben nach wie vor verbleiben.

Die durch öffentliche Reichs- und Craiß-Schlüsse bewilligte Reichs-Craiß- und Türcken-Steuren, wann zuvor ein gleich durchgehender Modus, dem Herkommen nach, berahmet, hinführo richtig und ohnweigerlich von der Bürgerschafft, weil sich die Stadt Lübeck solcher Ausgaben, ohne höchste Gefahr der Execution, nicht entziehen kan, bezahlet werden müssen.

Ausser dem aber und dahingegen, was ins Commercium läufft, und sonsten gemeiner Stadt höchste Angelegenheit erfordert, der Bürgerschafft, massen vor diesen geschehen, vorgetragen, dero Gutachten und Bewilligung darüber eingenommen, die deswegen aufzurichtende Bündnis und darzu nöthige Legationes und erfordernde Unkosten, mit dero gutem Wissen und Einwilligung beschlossen und angeordnet, auch die zu nöthiger Abtragung gemeiner Stadt Schulden, wenn die ordinari Einkunffte nicht zulänglich, anzuordnende Mittel, mit der Bürgerschafft Vorwissen und Bewilligung fürgenommen, und dergestalt gefordert werden sollen und müssen, daß der Rath sambt dem grössesten Theil der votirenden Bürgerschafft, dem Herkommen nach, darin einen beständigen Schluß machen, und eine jede Zunfft absonderlich, wie Herkommens, ihr votum von den Ihrigen einnehmen, und hernacher solche vota, wie bishero geschehen, absonderlich einbringen; daß auch alle dasjenige, was dieser Stadt Verfassung einiger Massen zuwider, von jemand, er sey auch wer er wolle, ohn Unterschied, eine Zeit hero vorgangen, gäntzlich abgestellet, und weiter nicht vorgenommen noch continuiret werden solle.

Weil nun solcher Gestalt die Stadt Lübeck bey dero Statuten und Rechten, Privilegien, Concordaten, Satzungen, und obberührten Herkommen unveränderlich bleibt: Bürgermeister und Rath auch, vermöge deroselben, nach wie vor, ihren geziehmenden Respect und Authorität; desgleichen die Bürgerschafft dero geziemende Bürgerliche Freyheit behelt, und niemanden etwas benommen wird: sondern die gemeine Cassa alleiniglich zu Beförderung des gemeinen Nutzens, und dieser Stadt Besten angesehen.

1. Als soll primo solche bewilligte Cassa unter sothaner des Raths Direction und Authorität mit Gutachten und Bewilligung der Bürgerschafft eingerichtet und administriret werden.

2. Dero Behuff denn secundo allezeit zweene Herren des Raths, im Nahmen und von wegen des Raths, bey der Cassen præsidiren, welchen aus denen von den sämtlichen Collegiis præsentirten Personen, vier und zwanzig zu adjungiren, von welchen allemahl viere ein gewisse Zeit, (darüber sie sich zu vergleichen) bey der Cassen sitzen, und nebenst denen Herren des Raths auf die Einkünffte, Ausgaben, und darüber haltende Rechnung fleißige Acht haben sollen.

3. Die Intraden der Cassen tertio an sich betreffend, sollen der Stadt Einkommen zuforderst von der Cämmerey, dem Weinkeller, Schoß, Wette, Accise, Pfundzollen, Zulage (salvo Re-

versu wegen des letztern) und andern Orten, da in gemeiner Stadt Güthern, und denenselben zum Besten etwas verwaltet, und eingehoben werden kan, mit allen und jeden Zubehörungen; wie nicht weniger alle ausstehende Schulden ad Cassam, zu Bezahlung Eingangs gemeldter Schulden, an Capitalien und Zinsen, auch andern der Stadt angehenden nothwendigen Ausgaben immediate verwiesen, und deroselben Administration immediate dergestalt übergelassen seyn, daß zwar obbenandte gesambte Stadt-Güther, Intraden und Hebungen, (welche in Folgenden nicht ausdrücklich davon ausgenommen) von denen bey der Cassen sitzenden Herren und Bürgern, eingehoben, ausgegeben, und berechnet werden; jedoch die Ober-Aufsicht und Eintreibung, auch Beförderung geziehmender Richtigkeit bey der Cämmerey verbleiben: Auch dero Behueff die Haubt-Bücher und Haupt-Rechnungen von Jahren zu Jahren daselbst continuiret, die Intraden allda, wenn die Herren der Cämmerey zu gewöhnlicher Zeit zugegen, und durch ihre Absentz der Cassæ und denen Debitoribus keine Moram verursachen, zu erst angegeben und eingeschrieben; die Gelder selbst aber so fort ad Cassam verwiesen, und daselbst immediate aus der ersten Hand eingeliefert, denen Auszahlenden ein Schein darüber gegeben, und selbiger der Cämmerey gegen anderwertige deroselben Qvittung eingeliefert, und die Haupt-Bücher und Rechnungen allda verwahret werden sollen; damit die Nachkommen bey dem Regiment von der geführten Administration gute Nachricht haben mögen; jedoch sollen die verhandene Haubt-Bücher, und was sonst der Cassæ zur Nachricht dienet, deroselben Casse-Herren und Bürgern alle ohnweigerlich auf der Cämmerey in Originali fürgezeiget werden, und sie alsdann selbst Extract und Abschrifft davon nehmen möge; Es soll auch aus der Casse ohn Rücksprache abgestattet werden, was E. E. Rath an unvermuthlichen extraordinari vorkommenden Ausgaben, zu ein oder zweyhundert Reichsthalern unvermeidentlich nöthig befinden wird; daferne dann der Stadt Intraden zu Bezahlung aller Ausgaben nicht zureichen wolten; Sollen deswegen erträgliche Collecten, wie E. E. Rath und die Bürgerschafft darüber am füglichsten sich vereinigen wird, angestellet, einer vor den andern nicht übersetzet, übersehen, oder verschonet; sondern nach eines jeden Vermögen, eine Gleichheit gehalten, und die Collecten so fort zu Bezahlung der Stadt Schulden, angewendet werden.

4. Und weil quarto zu des Raths Competentien (wann zuvor alle dieser Stadt Einkunffte ausser hernach gesetzten funffzehentausend Rthlr. nebenst allen des Raths vorher gehabten Accidentien in die Cassam fliessen) zehen tausend Reichsthaler zu des Herren Superintendenten; H. H. H. H. Syndicorum, Physicorum, Protonotarii, Secretariorum Salarien aber fünfftausend Reichsthaler auf dero Lebe-Zeiten, salvo anno gratiæ, bestimmet werden; sollen solche vor erst aus dem Schloß, auf Masse und Weise solches anjetzo beliebet, und deswegen in vorigen Schrifften Erwehnung geschehen, oder da dasselbige die gantze Summam nicht austragen würde, der Rest aus andern E. E. Rathe beliebigen gewissesten Gütern immediate aus der ersten Hand, gegen Quittung gehoben werden. Wann aber die bey der Cassa verordnete Herren und Bürgere die Einkommen und Hebung der Cämmerey, nechst diesen gründlich vernommen, und die Verbesserung dabey zum höchsten gesuchet worden; so kan alsdann E. Erb. Rath sothane respective 10000. und 5000. Reichsthaler auß gedachter Cämmerey Güthern gegen wieder Ubertragung des Schoßes immediate, und da sie zum richtigsten folgen mögen, erheben.

5. Es sollen auch quinto das Gericht, die Wette, und der Mahrstall im alten Stande verbleiben, also, daß von denen beym Gerichte und Mahrstall fallenden Geld-Buß und Straffen die Gerichte unterhalten; was aber von dem Gericht übrig (dafür von Alters hero ein gewisses der Cämmerey abgestattet worden) hinführo an die Cassa geliefert; die übrige Straffen den Gerichts- und Mahrstalls-Herren; denen Wette-Herren aber, was an Morgensprachen von den Aembtern gegeben wird, sambt den kleinen Ambts-Straffen, gelassen: die bey der Wette übrige Straffen und Hebungen aber ad Cassam geliefert werden: Immassen vorher alle bey der Wette, dem Mahrstalle und Stall-Gerichte verhandene liegende Gründe, deroselben Grundhüre, Verlehnungen, und was sonst ausser den Straffen dahin gehöret hat, an die Cassam, sambt den Zubehörungen, immediate verwiesen werden.

6. Sexto das Siegel, damit dieser Stadt Obligationes versiegelt werden, soll hinführo auf der Cämmerey in einer absonderlich verschlossenen Lade mit zwey Schlössern geleget, davon bey den Herren der Cämmerey ein, und bey der Cassen auch ein Schlüssel seyn, und daselbst von Herren und Bürgern verwahret werden; Auch ohne des gantzen Raths, und der zur Cassen deputirten Herren und Bürger Vorwissen und Bewilligung hinführo kein Geld aufgenommen, und deswegen Obligationes ausgegeben; noch der Waldhammer (welcher gleichfalls in obgemeldter Lade soll verwahret werden) ohne eines gantzen Raths, oder der pro tempore Cammer-Herren, und der pro tempore bey der Cassen sitzenden Herren und Bürger Vorwissen und Bewilligung, wie auch der beyden Wald-Herren, und besagter Casse-Bürger Beysein, auf keinerley Weise gebrauchet werden.

7. Und

7. Und weil septimo von denen bey der Cassen sitzenden Bürgern jährlich vier ab- und andere wieder antreten; als sollen die bey der Cassen sitzende Herren und Bürger allezeit auf Petri dem Rath von ihrer Verwaltung richtige Rechnung einzuliefern schuldig seyn; jedoch, daß in den beeden ersten Jahren keine Abwechselung geschehe.

8. Und weil octavo die Verbesserung der Stadt-Intraden mehrentheils darinne bestehet; daß die unbewegliche Güther dieser Stadt, nebenst einigen anderen Officiis verbessert, und zum theuersten ausgebracht, zugleich auch der Schoß, Zoll, Wein- und Bier-Accise, wie auch die Zulage, salvo Reversu, ehrlich und ohne Betrug bezahlet; sonsten auch die Gravamina abgethan, und die deswegen bereits erkandte und schon ergangene Execution in- und ausserhalb der Land-Wehr forthin unweigerlich allemahl gebührlich gestattet, und afterfolget werden.

Aber bishero in einem und andern viel Eintrag, Schade und Unterschleiff vorgangen, dadurch die gemeine Stadt-Intraden mercklich verringert: Alß will für allen Dingen höchst nöthig seyn, darinn solche Verordnung zu machen, daß denen vielfältigen fraudibus, Unterschleiff und Verkürtzung des gemeinen Guts würcklich gewehret, darüber steiff und feste gehalten, wider die Freveler und dagegen Handlende, ohne einig Ansehen der Person, bey einer gewissen und nahmhafften Straffe exequiret werden mögen: worüber, nachdem die Cassa würcklich angerichtet, alsofort mit Consens der sämtlichen votirenden Collegiorum beständige Abrede und Schluß zu machen.

Dieses alles sambt und sonderlich, so viel ein jedes Theil betrifft: versprechen gereden und geloben wir Burgermeister und Rath, auch gantze Gemeine, Bürgere und Einwohnere, dieser Käyserlichen freyen und des heil. Reichs Stadt Lübeck, für uns und unsere Nachkommen, bey Trewen und guten Glauben, auch bey dem Wort der Wahrheit, stet, fest, und unverbrüchlich zu halten.

(L. S.) Uhrkund der Wahrheit, ist dieser Recess im Nahmen und von wegen des Raths und gemeiner Bürgerschafft mit der Stadt Lübeck Signet bekräfftiget: Geschehen zu Lübeck, den 26. Julii, Anno 1665.

XXXVI.

Vergleich zwischen den Roth- und Weiß-Brauern zu Lübeck, de Anno 1666.

Zu wissen: Demnach eine geraume Zeit hero viel kostbahre Streitigkeiten zwischen den Roth- und Weiß-Brauern sich enthalten, endlich aber durch GOttes Seegen auff Vermittelung der zu Arbitratorn erwehlter Schone-Neugarts-Berga- Riga- und Holm-Fahrer, Gewand-Schneider, Kramer, Schiffer und Embter zuförderst dahin gerathen, daß die Roth- und Weiß-Brauer von gedachten Schone-Fahrern und Consorten gütliche Vorschläge angenommen, dieselbige erwogen, und darauff sich zusammen thuend, aus denenselben einen acceptiret, und dahin sich verglichen haben; daß umb desto bessere Einigkeit, Friede und beständige Freundschafft zu erhalten, daß hindangesetzt aller bißher unterhaltener geldfressender, ihre Gedancken distrahirender Processe, nebenst andern Compagnien und Zünfften sie das Ihrige zu Beförderung des gemeinen Besten unperturbiret, ihrem Vermögen nach, schuldigster Massen beytragen, zugleich auch diese gute Stadt in Brauung guter untadelhaffter Biere desto mehr versichern, und zugleich einmüthig sich bemühen möchten, den Verlang der Bürgerschafft nach frembden Bieren allgemählig zu stillen und abzuthun: Nun und hinführo das vorhin separirte roth- und weisse Brauwerck dergestalt verfasset seyn und bleiben möge, daß sowohl die Roth- als Weiß-Brauer, See-Roth-Schiffs-Bleich- und Weiß-Bier in und außerhalb der Stadt zu Wasser und zu Lande in Roth- und Weiß-Bier Tonnen und Fässern zu brauen bemächtiget, auch keiner für den andern den geringsten Vorzug zu haben, und hiermit aller bißhero gepflogener Streit gänzlich und endlich auffgehoben seyn und bleiben solle, immassen die unterschriebene vorbenannte Compagnien und Zünfften sothanen Vergleich ihnen haben gefallen lassen, den Roth- und Weiß-Brawern dabey recommendirend die Confirmation eines Hochweisen Raths über diesen Vergleich, wobey sie cooperiren wollen, zu suchen, auch alle künfftige Beliebungen, auff und zu gemeiner Stadt Nutz und Beste zu fundiren und zu dirigiren.

Uhrkund der Warheit, auch zu steter und fester Haltung haben die Roth- und Weiß-Brauwer dieses unterschrieben und besiegelt: wie es dann auch von obbemeldten Compagnien und Zünfften, mit dero Unterschrifften und Siegeln bestärcket, auch den Roth- und Weiß-Brau-

Brauwern sowol, als denen Schone-Fahrern und Consorten, besondere Abschrifften seyn ertheilet worden.

(Roth-Brauer.)

Hermann Dubbe, mp.
ꝛc.
ꝛc.
ꝛc.

Alles bey gutem Glauben und ohne Gefehrde geschehen, Lübeck den 18. Novembris, Anno 1666.

(Weiß-Brauer.)

Görrieß Fischer, (L.S.)
ꝛc.
ꝛc.
ꝛc.

Die Schone-Fahrer. (L.S.)
Die Neugarts-Fahrer. (L.S.)
Die Berga-Fahrer. (L.S.)
Die Riga-Fahrer. (L.S.)
Die Stockholm-Fahrer (L.S.)
Die Gewand-Schneider. (L.S.)
Die Krahmer. (L.S.)
Die Schiffers. (L.S.)
Das Ambt der Schmiede. (L.S.)
Das Ambt der Schneider. (L.S.)
Das Ambt der Becker. (L.S.)
Das Ambt der Schuester. (L.S.)

XXXVII.

Erklärung und Verzicht des Stiffts St. Johannis **zu Lübeck, gegen E. E. Hochweisen Rath daselbst, worinn es dem am hochpreißlichen Käyserlichen Cammer-Gericht, sowohl der** Immedietät, **als sonst anderer vorgewesener Streitigkeiten halber angestellten** Processs renunciret,

de Anno 1667.

WIr Abtißin, Priorin, und sämptliche Conventualen des Jungfräulichen Closters S. Johannis Evangelistæ hieselbst, urkunden und bezeugen Krafft dieses, daß zwischen uns und einem Edl. Hochw. Raht dieser Käyserl. freyen und des H. Reichs Stadt Lübeck eine Zeit hero entstandene und vorgewesene Mißverständniß und Irrungen, derenthalben wir an dem hochpreißlichem Cammer-Gericht zu Recht erwachsen nunmehr dergestalt, und mit Trag- und Compensirung eines jeden Theils bis dahero disfalls verwandten Unkosten gütlich unter uns beygelegt und verglichen, daß es in allen besagtes Closter zusamt beygehörigen Gütern und überall an- und zugehörigen betreffenden Sachen, Administration und Verrichtungen, allerdings bey dem verbleiben, und ohnverändert gelassen werden solte, wie es A. 1624. den 1. Jan. allenthalben gewesen und gehalten worden. Renunciiren darauf an hochgemeldtem Käys. Cammer-Gericht, sowohl der Immedietät, als sonst anderer vorgewesener Streitigkeiten halber angestellten Procels, dergestalt und also, daß, wie vorgemeldter Raht wider uns daselbst weiters nichts zu verhandeln, noch auszuwircken sich erkläret; also wir daselbst erhaltener Mandatorum und weitern Procedirens uns gäntzlich und mit alle begeben, und dessen hinfüro weiter nichts einbringen, auswircken noch beschaffen, sondern solches in Krafft dieses gäntzlich auffgehoben, cassiret und abgethan haben wollen, ohn Gefehrde, dessen zu Urkund haben wir diese unsere Erklärung, Verzicht und Renunciations-Schrifft mit unsers Klosters Insiegel wissentlich bekräfftiget. So geschehen zu Lübeck, den 1. Jan. Anno 1667.

XXXVIII.

Haupt-Recels, so durch Vermittelung der hohen Käyserlichen Commission **zwischen E. E. Rath der Stadt Lübeck, an einem; dann einer ehrliebenden Bürgerschafft daselbst, am andern Theile, wegen verschiedener schweren Mißverstände und Irrungen im Jahr 1669. aufgerichtet worden.**

ZU wissen sey hiermit: Demnach zwischen E. E. Wohlweisen Rath, und der löbl. Bürgerschafft der Käyserl. freyen und des H. Reichs Stadt Lübeck eine Zeit hero Mißverstände und Irrungen sich herfür gethan, sich auch so lange enthalten, daß endlich der Allerdurchl.

durchl. Großmächtigste und unüberwindlichste Fürst und Herr, Herr Leopold, erwehlter R. Käyser, zu allen Zeiten Mehrer des Reichs, in Germanien, zu Hungarn, Böheim, Dalmatien, Croatien und Sclavonien, König, Ertz-Hertzog zu Oesterreich, Hertzog zu Burgund, Steyr, Cärndten, Crayn und Würtemberg, in Ober- und Nieder-Laußnitz, gefürsteter Graff zu Habspurg und Tyroll ꝛc. unser allergnädigster Herr, dieselbe mit besondern Mißfallen vernommen, und dahin Ihr. Käys. Maj. allerhöchste ruhmwürdige Sorgfalt gerichtet, welcher Gestalt sie diese Mißhelligkeiten in Zeiten beylegen könten: also darbey wahrgenommen, daß noch zur Zeit zu Abhelffung dieser Streitigkeiten, das beste, denen Partheyen auch das fürträglichste Mittel seyn würde, daß der hiebevor allbereit an den Durchleuchtigsten Fürsten und Herrn, Herrn Friedrich Wilhelmen, Marggraffen zu Brandenburg, des H. Röm. Reichs Ertz-Cämmerern und Chur-Fürsten in Preußen, zu Magdeburg, Jülich Cleve und Berge, Stettin, Pommern, der Cassuben und Wenden, auch in Schlesien, zu Crossen und Jägerndorff Hertzogen, Burggraffen zu Nürnberg, Fürsten zu Halberstadt, Minden und Cammin, Graffen zu der Marck und Ravenspurg, Herren zu Ravenstein, und der Lande Lawenburg und Butaw ꝛc. erkannten Commission insistiret, und die Partheyen zur Güthe angewiesen würden, so haben allerhöchstgedachte Ihr. Käyserliche Majestät, Ihr. Churfürstl. Durchl. zu Brandenburg, abermahl, wie auch dem Durchlauchtigsten Fürsten und Herrn, Herrn Rudolph Augusten, Hertzogen zu Braunschweig und Lüneburg ꝛc. dero Käyserl. Commission zu solchem Ende an- und aufgetragen, und dieselbe dahin gnädigst vermocht, daß sie dero respective geheimbde Hoff-Cammer-Gerichts- und Ambts-Cammer-Räthe, Hauptmann des Ambts Tangermünde, und Thumb-Probsten zu Havelberg, ꝛc. die hochehrw., hoch-Edelgebohrn, auch hochedel, vest- und hochgelehrten Herren, Herrn Otto Groten, und Herrn Joachim Friedrich Sohlen, zu solcher Sache subdelegirt, die dann anhero sich erhoben, und auf allergnädigsten Befehl, und in dem Käyserlichen Commissariali enthaltene Instruction, die Sache vorgenommen, zwischen denen Partheyen, nicht ohne sonderbahre Bemühung Handelung gepflogen, welche dann durch die göttliche Gnade und Beystand nachfolgender Gestalt beygeleget, und ernstlich verglichen worden:

Erstlich, Nachdem bey wohlermeldter Stadt Lübeck die Nothdurfft vor allen Dingen erfordern wollen, daß der Raths-Stuhl mit qualificirten, vornehmen, auch der Handlung und des Commercii, als worauf die Conservation der Stadt beruhet, wie bishero, also auch ins künfftige wohlerfahrnen Subjectis, ohnverlängt ergäntzet, und dadurch allen der Bürgerschafft, bis hieher beygewohnten suspicionen und diesfalls gemachten Beschwerden abgeholffen, und daß dieselbe, zu desto grössern und beständigern Vertrauen gegen ihre Obrigkeit desto mehr angereitzet werden möchte, so ist beliebet und verglichen, daß hinführo die Wahl derer, so zu Rath gezogen werden sollen, wie jederzeit Herkommens gewesen, also auch hinführo, bey dem Rath allein, ohne einige der Zünfften Einrede oder Erinnerung verbleiben, die andere commercirende Zünffte aber, eben sowohl, als die Circul- und Kauffleuthe Collegia, wie unten davon gesetzt ist, bey der Raths-Wahl beobachtet, daneben an Seiten des Raths dahin mit Fleiß gesehen werden soll, daß der Rath völlig besetzet, und neben denen vier Herren Bürgermeistern, allezeit sechzehen Herren des Raths, die, so viel man vermeynet, aus ihren Mitteln subsistiren können, den Rath bekleiden sollen, da dann allemahl unter den vier Herren Bürgermeistern drey, entweder der Praxeos Wohlerfahrne, oder sonst berühmte, gelehrte, ausser- oder innerhalb den Compagnien sich befindende, welche der Rath darzu qualificirt erachten wird, und ein erfahrner würcklicher Kauffmann, und unter den sechzehen Raths-Herren zween graduirte, so in keiner Compagnie begriffen seyn, und entweder an Fürstl. Höfen, vornehmen Republiquen und Städten rühmliche Dienste geleistet, oder am Käyserl. Hoff- und Cammer-Gerichte, oder sonsten anderswo sich in Praxi geübet und besonders herfür gethan. Ingleichen aus der Circul-Compagnie drey, und aus der Kauffleuthe Compagnie drey, die übrige acht Personen aber aus denen andern obmentionirten Zünfften, und zwar dergestalt, daß, wann aus einer von obgenannten ersten der Circul- und Kauffleuthe Zünfften, derer nachfolgenden graduum prohibitorum halber, so viel alß der determinirte Numerus erfordert, nicht erwehlet werden könten, alsdann aus den übrigen commercirenden Zünfften, oder deren, so sich ausser den Collegiis befunden, andere erwehlet, auch noch ietzo bey Anwesenheit der Käyserl. Herren Subdelegirten damit würcklich verfahret werden soll, unter welchen allen aber kein Vater und Sohn, keine zween Brüder, keine Schwester- und Brüder-Kinder, auch kein Schwieger-Vater und Schwieger-Sohn, ingleichen keine zweene Schwester-Männer conjunctim und andere, welche in eben solchen oder nähern gradu, einen Verwandten, es wäre dann, daß er nicht mehr ad Consilium kommen, oder Dienste leisten könnte, im Rathhaus haben, künfftig im Rath seyn, oder erwehlet werden sollen;

len; jedoch sollen die in ietzigen Rath, theils also verwandte Personen in ihrem Ehren-Stand bis auf den tödtlichen Hintritt, wiewohln ohne Consequentz verbleiben; desgleichen soll niemand zu Rath erwehlet werden, der in frembder Herren Eyd und Pflicht ist, es wäre dann, daß er sich deren gantz erledigte, wie auch keiner, so unter dreyßig Jahren ist, darzu gelangen, auch der Stadt Originarii der Bürger so viel die Gelehrte belanget, wann sie capabel seyn, andern Auswärtigen vorgezogen werden sollen, und weil nunmehr der gantze Rath hinführo aus 20. Personen bestehen, und immerwährend bleiben soll: Als ist allerseits beliebet, daß an statt bißheriger zehen tausend, hinführo zwölff tausend Reichs-Thaler zu derselben jährlichen Honorariis destinirt seyn sollen, und damit, wie auch denn fünff tausend Reichs-Thaler Salarien für die hohe Bedienten (welche ietzt gemeldte 5000. Reichs-Thaler allemahl auf Ostern anticipando aus der Cassa an die Cämmerey richtig bezahlt werden sollen) gesambter Erhebung auf Maas und Weise, wie in Recessu de Anno 1665. den 26. Julii, verabschiedet, verfahren werde dergestalt und also, daß zwischen Ostern und Johannis in Güte, oder nach Johannis bis Jacobi, ohne vorhergehende Ausklage, per Executionem durch den Pfand-Wagen der Schoos nicht einbringen, und solches durch eine richtige mit den Schoos-Büchern und der Cladde an der Cassa bestärckete Rechnung dargethan werden kan, die Cassa alsdann zu Ergäntzung der 12000. Reichs-Thaler der Cämmerey nachschiessen, oder in Ermangelung dessen, gedachter Cämmerey sowohl wegen ietzt erwehnter 12000. als obgesetzter 5000. Reichs-Thaler, wann die auch nicht zu rechter Zeit erfolgeten, die freye Macht aus denen gereidesten Intraden dieselbe zu erheben, gelassen werden sollen.

Dafern auch ein oder ander hoher Bedienter mit Tod abgehen, oder sie insgesambt, so viel als die 5000. Reichs-Thaler betragen, an Salariis nicht bekommen (dero Behuff eine Specificatio alle Jahr der Cassæ zu communiciren) sodann nach dem Anno gratiæ die Besitzung der erledigten Stelle nicht vorgenommen, oder auch von dem Rath nicht nöthig geachtet werden, und demnach ein Uberschuß von den 5000. Reichs-Thalern solte vorhanden seyn, so soll solcher der Cassæ ohnweigerlich abgefolget werden, oder es soll auch, im Fall zu der Zeit, da die Cassa diese 5000. Reichs-Thaler auf Ostern anticipando ausgeben soll, eine oder mehr erledigte Stellen vorhanden, und Annus gratiæ verflossen, dieselbe befugt seyn solchen Uberschuß zu Behuff der Cassæ einzubehalten. Es soll auch hinführo die Wahl jedesmahl, nach Absterben eines Bürgermeisters oder Raths-Person, oder wann deren einer zum Burgermeister-Stande erhoben wird, wieder aus der Ordnung, daraus der Verstorbene oder Erwehlte gewesen, innerhalb 4. Wochen ohne einige aus dem publico oder privato darauf zu wendende Unkosten vorgenommen, und denen von jüngsten Herren an ihren Honorariis, so viel der abgestorbenen Wittiben und Erben eines oder mehrer Gnaden-Jahr austragen wird, gekürtzet, damit das gemeine Gut mit dem Anno gratiæ nicht dürffte beschwehret werden.

Wann sich auch befunden, daß ietzo im Rath aus einem Ordine mehr, und aus dem andern weniger Personen, als oben determiniret, vorhanden seyn, so ist für gut angesehen, wann einer aus dem Ordine, da mehr inne seyn, verstirbt, daß alsdann des Abgelebten Stelle aus dem andern Ordine, darinnen ietzo weniger seyn, wieder besetzt werden soll, bis ein ieglicher Ordo seine determinirte richtige Zahl wird erlangt haben.

Was das Formular des Raths-Eydes betrifft, so ist verabredet, daß die ietzige und künfftig im Rath sitzende Herren in ihrem revidirten Raths-Eydt mit nehmen sollen, daß sie bey künfftig vorfallender Wahl, auf Freund- oder Verwandschafft, Gifft oder Gaben, oder Hoffnung eines davon habenden Vortheils, noch andero sie oder ihre Zünfften angehende Respecten nicht, sondern einig und allein dahin ihr Absehen richten wollen, daß dem Publico mit denen erwehlenden Personen wohl gedienet seyn möge, und soll niemand ohne solches Eydes würcklicher Abstattung zu Rath hinführo erwehlet werden, auch solcher Eydt von denen, die ihn abgestattet, unterschrieben, bey die Cämmerey gelegt, und der Bürgerschafft auf ihr Ansuchen die Durchsehung zugelassen werden. Vor obbemeldten Rath und zu solchem Consilio einig und allein gehören alle und jede Materien in Regiments- wie auch Justitien- Kriegs- und Policey-Sachen, ausser dem, worinnen der Bürgerschafft unten specificirter Massen zu concurriren, durch diesen und vorigen Recess verstattet ist; so gehören auch vor den Rath allein die Vocationes, Installir- und Salarirung, und die gantze Bestallung aller des Raths und der Stadt hohen und niedrigen Bedienten, wie dieselbe Nahmen haben mögen, ausgenommen was wegen der Casse-Bedienten, ausser- und innerhalb der Stadt der ehrliebenden Bürgerschafft hier unten von E. E. Wohl-Ehr. Rath ist eingewilliget, wie nicht weniger, was wegen der Verlehnungen in diesen Recess anders disponiret ist, in solcher vorerwehnten Sachen consultiret und concludiret der Rath allein, exequiret auch seine Decreta und Concluſa ohne der Collegiorum oder

oder jemandes Einrede und Hindernüs; wann aber solche Verfallen, die da betreffen frembder Religionen, und deren Exercitii Verstattung oder Einführung, Armen- und Closter-Sachen, so weit die Bürgerschafft vormahls darbey ihrer Mit-Verstehung halber interessirt gewesen, und noch ist, wann von Extraordinar-Collecten, Krieges- und Friedens-Sachen, Bündnüssen, sonderlich mit Ausländischen neue Vestungen zu bauen, oder die gegenwärtige mercklich zu verändern, eine gantze Guarnison anzunehmen, und abzudancken, wie groß oder klein dieselbe seyn soll, zu definiren, darzu die höchste Officirer, als Obristen, Obriste Lieutenant und Major, wie auch den Capitain, wann er der höchste Officirer pro tempore seyn sollte, zu bestellen, jedoch, daß der Ingenieur, mit Zuziehung der Bürger, beym Wall; Item, der Baumeister, mit Zuziehung der Bürger, beym Bauhofe, von dem Rath bestellet, und derselbige sie allein vor sich, und im Nahmen der gantzen Stadt vocire, und in Eyd nehme: Ingleichen, wann Land und Leute, liegende Gründe oder Stadt-Güter, groß oder klein, zu veralieniren; so erkläret sich der Rath, daß alsdann dieser Sachen halber, entweder auf Anforderung des Raths, oder Erinnerung aller, oder zum wenigsten des mehrern Theils der Zünfften, nach denen Majoribus von ihm das Concluſum gemacht werden, und er in diesen Fällen ohne der Bürgerschafft Wissen und Willen, keinen Schluß machen, sondern jedes Collegii Votum absonderlich einfordern, und und darnach schliessen, dero Behuff, auch denen p. t. worthaltenden Zunfft-Aeltisten, und einer Zunfft nach der andern, wann die Vota insgesamt eingebracht, und ihnen deshalb Zweiffel beygewohnet, sie sich auch deswegen anmelden, ihnen sothane Vota besonders, wie sie eingekommen, in Originali vorzeigen wollen, es soll auch alsdann, und in solchen Sachen, ein jedes Collegium seine Stimmen absonderlich dem Rath schrifftlich, ohne einige Conjunction und Verbindung, wie auch ohne vorgemachtem Schluß mit andern, also einbringen, jedoch, daß hinführo keiner in mehrern, dann in einem Collegio seyn, auch nicht mehr als eine Stimme haben, und vor ein Membrum dessen Collegii, nur darinn er ein Votum hat, gehalten werden soll; da auch etwann die im Druck ausgegangene und von Käys. Maj. confirmirte Statuta geändert werden solten; will E. E. wohlw. Rath dasselbe gleichfalls mit Consens der Bürgerschafft thun, auch darüber der Collegiorum Vota vernehmen, und nach deren Majoribus den Schluß machen, da aber in Sachen, welche diesen und vorigen in A. 1665. den 26. Jul. aufgerichteten Recessen nicht zuwider, gleichwohl in obgedachten gedruckten Statutis nicht decidiret, neue zu machen, oder die alten etwa zu interpretiren und zu declariren, oder auch in incidentibus & emergentibus, ihren obliegenden Obrigkeitl. Ambte nach, etwas zu ordnen, wann auch die in Unter- oder Ober-Gerichts-Ordnungen etwas zu verbessern, zu vermindern oder zu vermehren, soll ihnen solches nach Lübeckischen Recht allein frey stehen und bevor bleiben, jedoch denen in diesen und vorigen An. 1665. eingerichteten Recels enthaltenen, der Bürgerschafft zustehenden Rechten und Freyheiten unabbrüchig.

Wann aber Sachen vorfallen, so dieses oder jenes Commercium inn- oder ausserhalb der Stadt hauptsächlich betreffen, auch von Zulaß- und Privilegirung aller daran dependirenden Manufacturen gehandelt und geschlossen werden soll, und darinn neue Ordnungen zu machen, oder neue Fahrten zu Wasser und zu Lande anzurichten, oder auch, wann in Müntz-Sachen etwas zu verändern, so sollen die commercirende Zünfften darüber vorgenommen, und nach deren Votis majoribus darüen geschlossen werden, wovon gleichwohl die incidenter, oder per Consequentiam ins Commercium lauffende Sachen ausgenommen, allermassen E. E. wohlw. Rath die Zünfften darüber höret, und ihre Meinung vernimmt, dennoch aber nach seinem Gutbefinden allein darunter statuirt und ordnet; wann nun solche neue Ordnungen auf ietzged. Maaß und Weiß einmahl festgesetzet und angerichtet seyn, so mag E. E. wohlw. Rath zu Manutenirung derselben, und zu Abkehrung allerhand etwann verspürender Defraudationen ex capite justitiæ, dagegen solche Ordnungen vor sich allein machē, welche in Commercio selbsten nichts neues einführen, sondern allein derer Defraudation, und wie solche zu bestraffen, dergleich. vorgenommen werden soll, daß alsdann solches mit Consens der Bürgerschafft geschehe, und der Recessus de A. 1665. §. Und weil octav. vers. Als will für allen Dingen ꝛc. darbey beobachtet werden. Ingleichē verbleiben E. E. wohlw. Räthe die Indicaturæ und Execuriones, als ein unabsonderlich Stück der Justiz, über alle und jede aus diesen Ordnungen, entweder unter denen Collegiis selbsten, oder unter Privatis entstehenden Irrungen, wie die iñer Nahmen haben, wie dann auch im übrigen in allen und jeden Commercien-Sachen insgemein, es betreffen gleichfalls dieselbe entweder einige Zünfften, Collegia, Aembter oder particulares, in- oder ausserhalb der Stadt, nichts ausgenommen, belangend die Handwercker, groß oder klein, soll es im alten Stande, und bey dem Recess de A. 1665. den 26. Jul. auch sonsten deren hierunter ergangenen Decreten und Mandaten allerdings verbleiben und zugelassen werden.

In Kleider- und Hochzeit-Ordnungen soll der Bürgerschafft Bedencken, um gedachte Ordnungen zu mehrer Beständigkeit und beharrlicher Observanz zu bringen, eingehohlet, sol-

solches von E. E. wohlw. Rath auf seinen Ambts-Eydt erwogen/ gleichwohl aber darinnen das Conclusum allein vom Rath/ seinem Gutachten nach/ wie er solches denen Einwohnern zuträglich fördern möchte/ gemacht werden.

Fürs ander/ so viel das Jus assistendi betrifft/ wollen und sollen die Zünfften in allen Sachen/ so für Recht und Gerichte hangen/und daselbst entschieden werden/sich dessen hinführo weder directe noch indirecte gebrauchen/ sondern dem Rath die Gerichte/ wie auch die freye Erkänntnüs in allen/ judicial- und extrajudicial-Sachen/ nach dieser Stadt Statuen und Ordnungen/ auch iis deficientibus den gemeinen Rechten auf seinen Ambts-Eyd ledig vertrauen/ und da einer oder der ander vermeynen solte/ daß der Proceß gegen ihn nicht recht geführet/oder unbillig beschwehret werde/ so sollen und wollen die Zünfften sich dennoch in solchen Proceß, salva tamen interventione, wann sie zum Theil oder insgesamt rechtmäßig darbey interessirt/ nicht mischen/ sondern es soll dem gravirten Theil frey und bevor bleiben/ sich darüber bey Käyserl. Maj. dero Hoff- und Cammer-Gericht/ per Appellationem, oder auch andere zuläßige Wege/ privilegio appellationis tamen per omnia salvo, gebührend zu beschweren/ da auch einer oder der ander in flagranti crimine oder offenkündiger That/ auf welches Crimen oder offenkündige That in jure statutario, oder wann das aufhöret/ jure civili corporis afflictiva pœna ausdrücklich verordnet/ betretten/ oder in dergleichen Sachen mit solchen Indiciis graviret seyn würde/ daß der Rath/ nach Anleitung der Rechte/ vornehmlich aber der Concordaten de Anno 1595. dafür hielte/ daß a Captura angefangen werden müste/ oder da es cassæ fiscales oder andere Sachen wären/ da kein ordentlicher Proceß, dem Herkommen nach/ nöthig/ sondern die Sache durch summarische Cognition denen Statutis und Herkommen/ oder iis deficientibus denen gemeinen Rechten nach/ abgethan und entschieden werden könte/ oder auch/ da einer seines Ungehorsams wegen vom Rath mulctirt, und sonsten gestraffet werden solte/ falls er sich zu Rechte nicht erböte/ wollen und sollen sie gleichmäßig dem Rath oder dessen Officiis, inn- oder ausserhalb der Stadt/ darinn keine Hinderung thun/ sondern der Justiz und dem Obrigkeitlichen Straff-Ambte seinen ungesperreten Lauff lassen; solte aber in quibuscunque causis, tam civilibus, iisque tam appellabilibus quam non appellabilibus, wie auch criminalibus, wann aus beweglichen Ursachen darüber gebeten wird/ (worüber nehmlich/ was die Criminalia angehet/ der Rath doch zu erkennen hat) so bald utrinque in Appellation- oder dem Nachmittäglichen Ober-Gericht submittiret worden/ die transmissio auf eine unpartheyische Juristen-Facultät ante sententiam von einer oder andern Parthey gesuchet werden/ so sollen die Acta nach gebräuchlicher Inrotulation und beygefügten Decretorio Actorum, in fine ausser solchen Actis nichts attendiret werden soll/ und also nach geschehener Versiegelung sumtibus petentis fortgesandt/ und wann dann die Acta wieder zurück kommen/sollen ihnen dieselbe ad recognoscendum auf die Cantzley vorgezeiget/ in dero Præsenz hernacher in offentlicher Audienz erbrochen/und denen Partheyen nachgehends die Urtheil in Originali zu verlesen/ und Copey davon gegeben werden/da aber über Verhofen plane de facto & citra ullam Judicii figuram procediret/ oder a Captura in Sachen/ da in den Statuten oder genehmen Rechten corporis afflictiva pœna nicht gesetzet/ der Anfang gemacht werden solte/ so will sich die löbliche Bürgerschafft der Jurium, worvon die Concordaten de Anno 1416. in hoc passu zu disponiren/ nicht begeben haben/ jedoch daß sie sich der Moderation gebrauchen/ und den Rath vorher erinnern.

Was drittens die Legationes anlanget/ bleibet derselben Anordnung und Bestellung in allen Reichs- und Cräyß-Sachen dem Rath allein/ gestalt derselbe auch/ ob eine Legation anzuordnen nöthig oder nicht/oder welche darzu zu disponiren oder zu gebrauchen seyn möchten/allein erkennet/ nichts weniger die Cassa auf des Raths Notification die darzu nöthige Gelder/ ohnweigerlich zu guter Berechnung/ welche dem Rath geschicht/ und der Cassæ inspectio, glaubhaffte Copeyen und Erinnerung dabey gestattet wird/ abfolgen lassen soll/ dafern dann ein Uberfluß an den Legation-Geldern vorhanden/ soll derselbe der Cassæ sofort wiederum eingeliefert/gleichwol auch dieses darbey beobachtet werden/ im Fall auf denen Reichs- und Creiß-Tägen etwas vorfallen solte/welches diese Stadt Lübeck und dero Commercium absonderlich concernirt; so soll darein a parte von E. E. wohlw. Rath allein nichts vorgenomen/ vielweniger geschlossen/sondern solches denen respective commercirenden und votirenden Zünfften communiciret/dero Meynung und Consens darüber eingehohlet/ auch alsdenn nach den Majoribus darinn verfahren werden; gleicher Gestalt soll es gehalten werden/wañ der Rath andere Legationes in- oder ausserhalb Reichs anzuordnen nöthig finden solte/ welche nicht das Commercium hauptsächl. sondern etwa dieser Stadt Territorium und desselben Recht und Gerechtigkeit/ oder auch dieser Stadt Privilegia oder deren Beybehaltung betreffen/ ohnangesehen etwa incidenter vom Commercio auch darbey möchte gedacht werden/nach geendigter Legation aber wir den Zünfften schrifftl. Communication der Verrichtung halber/so viel solch Commercium betrifft/ mitgetheilet/ da aber die Legatio hauptsächlich das Commercium betreffen würde/darinnen verbleibet es solcher Gestalt/daß nehmlich/ ob die Legatio nöthig oder nicht/mit denen commercirenden Zünfften/ und einer jeden ihre Vota eingeholet/und die quæstio An, von dem Rath und Zünfften per majora resolvirt werden soll? Wann dann gefunden wird/ daß die Legatio nöthig/stehet in des Raths Willkühr und Belieben/welche ihm gefallen/ aus ihren Mitteln darzu zu deputiren und zu ernennen/da auch alsdann von denen commercirenden Zünfften dies Ambt erachtet würde/ daß einiger Kauffverständiger Einrath darbey nöthig seyn solte/ mögen ein oder zwo Personen/ mit des Raths Abgesandten sich ihres guten und getreuen Einraths und Mitschliessung in allen gebrauchen können/ der Character Legati samt den zu der Legation gehörigen übrigen Verrichtungen und Ausgaben aber/ soll des Raths Verordneten allein zustehen und gegeben werden/ auch das Creditif auf sie allein/ die Instructio aber auf sie insgesamt gerichtet seyn/ und soll es im übrigen mit Berechnung der Unkosten und Ausantwortung der Reliquorum an die Cassam der Instruction und Communication der Verrichtung/wie im vorigen §. erwehnet/ gehalten werden.

Nach-

Nachdem auch vierdtens/ der Rath sich beschweret, daß einige Zünfften gegen denselben bishero vielfältige Verbindungen und Uniones gemacht,dieses aber eben das Mittel wäre, welches alle Liebe und Affection, Treue und Respect zwischen der Obrigkeit und Bürgerschafft aus dem Wege räumeten, ermeldte Zünffte aber, wie sie einwenden, solches dahin nicht gemeinet, so erklähren sie sich hiermit, daß sie die ietzigen abthun, der Käyserlichen paritori-Urtheil Gehör geben, und dergleichen sich nimmer übernehmen wollen, gleichwohl aber dabey vorbehaltend,daß die ad licitum finem gereichenden vormahls auch nicht ungewöhnlichen Zusammenkünffte der Aeltesten, jede in ihren Zünfften unter sich, und nachgehends der Brüder unter einem jedweden Collegio,wann es die Noth und Nutzbarkeit, sonderlich aber in den Sachen und Fällen, worbey sie, vermöge dessen, was oben angeführet und vest gesetzet, quantum ad Consensum interessiren und gehören, ihnen zum Argen nicht ausgedeutet, vielweniger benommen werden könten,so ist solch Erbiethen und Erklähren angenommen,und bleiben denen Zunfft-Aeltesten und Brüdern solche Conventus, so weit die Statuta zulassen, frey und bevor, sonsten aber, da sie etwas zu erinnern haben, können sie solches, wiewohl disjunctim, einbringen.

Zum fünfften die bewilligte Cassam belangend, soll es bey dem Recess in diesen und andern darinn gehaltenen Sachen de Anno 1665. den 26. Jul. bevorab, da beyde Theile sich zu denselben bey dem Worte der ewigen Wahrheit obligiret, allerdings verbleiben, ohne was anietzo, zur Benehmung allen Zweiffels, hin und wieder darinn declariret worden, massen derselbe lautet wie folget:

Zu wissen, nachdem en Erbarer Rath Anno 1662. ihrer Bürgerschafft kund zu thun nöthig befunden, daß die Vorfahren am Stadt-Regiment, zu Erhaltung gemeiner Stadt Schutzes, Ehr und Wohlfarth, wie auch zu Abtragung der dem Rath und Bürgerschafft zugemutheter unerträglichen Reichs-Anligen und Türcken-Steuern und, sambt Erbauung und Unterhaltung des Portus zu Travenmunde, und sonsten anderer Nothdurfft grosse Summen Geldes auf Zinsen genommen, so aber durch Ungelegenheit der Zeit nicht wieder abgetragen, welche Schulden-Last endlich diese gute Stadt sehr drucket, und deswegen per Deputatos und Extraordinari-Contributiones anzuhalten bewogen: Wiewohl nun alle Compagnien ihre Gedancken und Hülff darzu gerne beytragen wollen, die Extraordinari-Contributiones aber nicht allerseits für ein bequemes Mittel angesehen, sondern ihre Meinung dahin ausgelassen, daß eine gemeine Cassa anzuordnen, darinn nicht allein alle der Stadt Intraden fließen, sondern auch durch Fürkommung verspührten Unvermögens, und Schmählerung gemeiner Stadt-Intraden, sowohl auch durch gute wohl anstehende Menagirung, selbe Einflüsse mercklich möchten gebessert werden, und dahero nicht nöthig befunden, mit schweren Extraordinari-Contributionen sich bewegen zu lassen, so hat E. E. Rath, zu Beförderung des gemeinen Bestens, die gemeine Cassam endlich zwar eingewilliget, jedoch, daß die Verfassung dieser Stadt, dero Rechten, Privilegien, Concordaten, Recht und Gebührmäßiges Herkommen dadurch im geringsten nicht verändert, sondern was dem Rath, als der Obrigkeit, in Reichs-Creiß-Policey-Justiz- und dergleichen zum Regiment gehörigen Sachen, nach Anleitung der Reichs-Constitutionen, auch kurtz zuvor berührter Verfassung dieser Stadt, dero Rechte, Privilegien, Concordate, auch Recht und Gebühr-mäßiges Herkommen zustehet, demselben nach wie vor verbleiben, die durch öffentliche Reichs- und Cräyß-Schlüsse bewilligte Reichs-Cräyß- und Türckensteuern, wann zuvor ein gleich durchgehender Modus, dem Herkommen nach, beramet, hinführo richtig und ohnweigerlich von der Bürgerschafft, weil sich die Stadt Lübeck solcher Ausgaben, ohne höchste Gefahr der Execution, nicht entziehen kan, bezahlet werden müssen,ausser dem aber,und da hingegen was ins Commercium läufft, und sonsten gemeiner Stadt höchste Angelegenheit erfordert, der Bürgerschafft, massen vor diesem geschehen, vorgetragen, dero Gutachten und Bewilligung darüber eingenommen,die deswegen aufrichtende Bündnüs und darzu nöthige Legationes und erfordernde Unkosten, mit dero gutem Wissen und Einwilligung, beschlossen und angeordnet, auch die zu nöthiger Abtragung gemeiner Stadt-Schulden, wann die ordinari-Einkünffte nicht zulänglich anzuordnende Mittel mit der Bürgerschafft, dem Herkommen nach, darinn einen beständigen Schluß machen, und eine jede Zunfft absonderlich, wie Herkommens, ihr votum von den ihrigen einnehmen, und hernacher solche vota, wie bißhero geschehen, absonderlich einbringen, daß auch alle dasjenige, was dieser Stadt Verfassung einiger Massen zuwider, von jemanden er sey wer er wolle, ohne Unterscheid, eine Zeithero vorgangen, gäntzlich abgestellet und weiter nicht vorgenommen noch continuiret werden solle. Weil nun solcher Gestalls die Stadt Lübeck bey dero Statuten und Rechten, Privilegien, Concordaten, Satzungen, und obberührten Herkommen, unveränderlich bleibet, Bürgermeister und Rath auch vermöge derselben, nach wie vor, ihren geziemenden Respect und Authorität, desgleichen die Bürgerschafft dero geziemende Bürgerliche

Freyheit behält, und niemanden etwas benommen wird, sondern die gemeine Cassa alleiniglich zu Beförderung des gemeinen Nutzens und dieser Stadt Besten angesehen.

Also soll primo bewilligte Cassa unter sothaner des Raths Direction und Authorität mit Gutachten und Bewilligung der Bürgerschafft eingerichtet und administiret werden.

Dero Behuff dann secundo allezeit zween Herren des Raths, im Nahmen und von wegen des Raths bey der Cassa præsidiren, welchen aus denen von den sämbtlichen Collegiis præsentirten Personen vier und zwantzig zu adjungiren, von welchen allemahl vier eine gewisse Zeit; darüber sie sich zu vergleichen, bey der Cassa sitzen, und nebst denen Herren des Raths, auf die Einkünffte, Ausgaben und darüber haltende Rechnung, fleißig Acht haben sollen.

Die Intraden der Cassæ tertio an sich betreffend, sollen der Stadt Einkommen zuförderst von der Cämmerey, Weinkellern, Schoß, Wetten, Accisen, Pfund, Zollen, Zulagen, salvo reversu, wegen des letztern und andern Orten, da in gemeiner Stadt Güter, und denenselben zum Besten etwas verwaltet und eingehoben werden kan, mit allen und ieden Zubehörungen, wie nicht weniger alle anstehende Schulden ad Cassam, zu Bezahlung Eingangs gemelter Schulden, an Capitalien und Zinsen, auch andern der Stadt angehenden nothwendigen Ausgaben immediate verwiesen, und deroselben Administration immediate dergestalt überlassen seyn, daß zwar obbenante gesambte Stadt-Güter, Intraden und Hebungen (welche in folgenden nicht ausdrücklich davon ausgenommen) von denen bey der Cassa sitzenden Herren, und Bürgern eingehoben, ausgegeben und berechnet werden, jedoch die Ober-Auffsicht und Eintreibung, auch Beförderung geziemender Richtigkeit, bey der Cämmerey verbleiben, auch dero Behuf, die Haubt-Bücher und Haubt-Rechnungen von Jahren zu Jahren daselbst continuiret, die Intraden allda, wann die Herren der Cämmerey zu gewöhnlicher Zeit zugegen, und durch ihre Absenz der Cassæ und denen Debitoribus keine Moram verursachen, zuerst angegeben und eingeschrieben, die Gelder selbst aber so fort ad Cassam verwiesen, und daselbst immediate aus der ersten Hand eingeliefert, und die Haubt-Bücher und Rechnungen allda verwahret werden sollen, damit die Nachkommen bey dem Regiment, von der geführten Administration gute Nachricht haben mögen, jedoch sollen die vorhandene Haubt-Bücher, und was sonst der Cassæ zur Nachricht dienet, deroselben Casse-Herren und Bürgern allemahl ohnweigerlich auf der Cämmerey in Originali fürgezeiget werden, und sie alsdann selbst Extract und Abschrifft davon nehmen mögen; es soll auch aus der Cassa ohne Rücksprache abgestattet werden, was E. E. Rath an unvermuthlichen und extraordinar-überkommenden Ausgaben, zu ein oder zwey hundert Reichs-Thaler unvermeidlich nöthig befinden wird, daferne dann der Stadt Intraden zu Bezahlung aller Ausgaben nicht zureichen wolten, solten deswegen erträgliche Collecten, wie E. E. Rath und die Bürgerschafft darüber am füglichsten sich vereinigen wird, angestellet, einer von dem andern nicht übersetzet, übersehen oder verschonet, sondern nach eines jeden Vermögen eine Gleichheit gehalten, und die Collecten so fort zu Bezahlung der Stadt-Schulden angewendet werden.

Und weil quarto zu des Raths Competentien wann zuvor aller dieser Stadt Einkünffte, ausser hernach gesetzten funffzehentausend Reichs-Thaler, nebst allen des Raths vorher gehabten Accidentien in die Cassam fliessen, zehentausend Reichs-Thaler, zu des Herrn Superintendenten, Herren Syndicorum, Physicorum, Protonotarii und Secretariorum Salarien aber fünfftausend Reichs-Thaler: auf dero Lebzeiten, salvo anno gratiæ, bestimmet werden, sollen solche voretst auf den Schoß, auf Maaß und Weise solches anietzo beliebet, und deswegen in vorigen Schrifften Erwehnung geschehen, oder da derselbige die gantze Summam nicht austragen würde, der Rest aus andern E. E. Rath beliebigen gewissesten Gütern immediate aus der ersten Hand, gegen Qvittung, gehoben werden. Wann aber die bey der Cassa verordnete Herren und Bürger, die Einkommen und Hebungen der Cämmerey, nechst diesen gründlich vernommen und die Verbesserung dabey zum höchsten gesucht worden, so kan alsdann E. E. Rath sothane respective zehentausend und fünfftausend Reichs Thaler aus gedachter Cämmerey Güter gegen Wiederübertragung des Schosses immediate, und da sie zum richtigsten folgen mögen, erheben.

Es sollen auch quinto das Gerichte, die Wette und der Marstall im alten Stande verbleiben, also, daß von denen beym Gerichte und Marstall fallenden Geld-Bußen und Straffen die Gerichte unterhalten, was von dem Gerichte übrig (dafür vor Alters hero ein Gewisses der Cämmerey abgestattet worden, hinführo an die Cassam geliefert, die übrige Straffen den Gerichts- und Marstalls Herren, denen Wette-Herren aber, was an Morgensprache von den Aemptern gegeben wird, sambt den kleinen Ampts-Straffen gelassen, die bey der Wette übrige Straffen und Hebungen aber ad Cassam geliefert werden, immassen vorher, alle bey der Wette, dem Marstall und Stall-Gerichte, verhandene liegende Gründe, deroselben Grundheure, Verlehnungen, und was sonsten ausser den Straffen dahin gehöret hat, an die Cassam, sambt den Zubehörungen, immediate verwiesen werden.

Sexto, das Siegel, damit dieser Stadt Obligationes versiegelt werden, soll hinführo auf der Cämmerey, in einer absonderlich verschlossenen Lade mit zweyen Schlössern geleget, davon bey den Herren der Cämmerey ein, und bey der Cassen auch ein Schlüssel seyn, und daselbst von Herren oder Bürgern verwahret werden; auch ohne des gantzen Raths und der zur Cassam deputirten Herren und Bürger Vorwissen und Bewilligung, hinführo kein Geld aufgenommen, und deswegen Obligationes ausgegeben, auch der Waldhaimer welcher gleichfalls an obgemeldter Lade soll verwahret werden) ohne eines gantzen Raths, oder p. t. Cammer-Herren, und dero p. t. bey der Cassa sitzenden Herren und Bürger Vorwissen und Bewilligung, wie auch der beyden Waldherren, und besagter Cassæ Bürger Beyseyn, auf keinerley Weise gebrauchet werden.

Septimo, und weiln von den bey der Cassa sitzenden Bürgern jährlich vier ab- und andere wieder antreten: Als sollen die bey der Cassa sitzende Herren und Bürger, allezeit auf Petri dem Rath von ihrer Verwaltung richtige Rechnung einzuliefern schuldig seyn, jedoch, daß in den beyden ersten Jahren keine Abwechselung geschehe.

Octavo, und weiln die Verbesserung der Stadt-Intraden mehrentheils darinn bestehet, daß die unbewegliche Güter dieser Stadt, nebst einigen andern Officiis verbessert, und zum theuersten ausgebracht, zugleich auch der Schoß, Zoll, Wein- und Bier-Accise, wie auch die Zulage (salvo reversu) ehrlich und ohne Betrug bezahlet, sonsten auch die Gravamina abgethan, und die deswegen bereits erkannte und schon ergangene Execution in- und ausserhalb der Landwehre, forthin unweigerlich allemahl gebürlich gestattet, und offt erfolget werden; Aber bishero in einem und andern viel Einträge, Schaden und Unterschleiff vorgangen, dadurch die gemeine Stadt-Intraden mercklich verringert. Als wird vor allen Dingen höchst nöthig seyn, darinn solche Verordnung zu machen, daß denen vielfältigen fraudibus, Unterschleiff und Verkürtzung des gemeinen Guts würcklich gewehret, darüber steiff und vest gehalten, wider die Freveler, und dargegen Handlende, ohne einiges Ansehen der Person, bey einer gewissen und nahmhafften Straffe exequiret werden möge. Worüber, nachdem die Cassa würcklich angerichtet, alsofort, mit Consens der sämtlich votirenden Collegiorum, beständige Abrede und Schluß zu machen, dieses alles sambt und sonderlich, so viel ein jedes Theil betrifft, versprechen, gereden und geloben wir Bürgermeister und Rath, auch gantze Gemeine, Bürger und Einwohner dieser Käyserl. freyen und des heiligen Reichs Stadt Lübeck, für uns und unsere Nachkommen, bey Trauen und guten Glauben, auch bey dem Wort der Wahrheit stet, fest und unverbrüchlich zu halten: Zu Uhrkund der Wahrheit ist dieser Recess, im Nahmen und von wegen des Raths und gemeiner Bürgerschafft, mit der Stadt Lübeck Signet bekräfftiget; Geschehen zu Lübeck, den sechs und zwantzigsten Julii, Anno eintausend sechs hundert und fünff und sechzig.

Diesemnach soll die Cassa unter der Direction und Autorität der Herren des Raths, mit Gutachten und Bewilligung der Bürgerschafft von Herren des Raths (die sich gleich den Casse-Bürgern mit dem Casse-Eyd verwandt machen, und wann sie denselben abgeleget, unter ihrer Unterschrifft der Cämmerey einreichen, und den Casse-Bürgern daselbst nach Beliebung Inspection verstatten sollen) und Bürgern verwaltet werden, welche nach Innhalt des Recessus sonderlich auf die Einkünffte und Ausgabe und darüber haltende Rechnung, sodann welcher Gestalt vermöge ihres schweren Eydes die Stadt-Güter und Intraden verbessert, deroselben Schade aber verhütet werden könne, fleißige Acht haben; der Rath will auch in allen und jeden, was zu Verbesserung des gemeinen Guts dienlich, selbsten nach Mögligkeit helffen, und sollen die Intraden, welche vormahls bey den Officiis gefallen, anietzo aber nach Innhalt des Recessus de Anno 1665. den 26. Jul. an die Cassam gehören, dahin ohnweigerlich, ohn einige, sub quocunque prætextu es seyn möchte, vorzunehmende Hinder- oder Hemmung, immediate gefolget, die blosse Summa aber ohn einige Hinderung realiter bey der Cämmerey angemeldet und angegeben, auch die der Wette in dem Recessu de Anno 1665. den 26. Jul. zugelegte kleine Ambts-Straffen, welche hiermit auff zween Reichs-Thaler determiniret, die bey der Wette übrigen Straffen, sie haben Nahmen wie sie wollen, ad Cassam, vermöge einer Special-Rechnung, Monatlich geliefert werden, es sollen auch zu besserer Beobachtung der Intraden denen Casse-Bürgern nicht allein deren auf der Cämmerey verhandenen, sondern auch in allen und jeden an die Cassam verwiesenen Officiis gehörigen vorigen und künfftigen Büchern, die Inspectio und Extrahirung verstattet werden; Weil aber die Intraden, vermöge des §. desto auch die Verbesserung der Stadt Güter ꝛc. cum seqq. mehrgedachten Recessus de Anno 1665. den 26. Jul. nicht allein bey den unbeweglichen Gütern, und denen vormahligen Officiis, sondern auch bey der Zulage, durch allerhand Unterschleiff mercklich

defraudirt und verringert werden; Als will und soll der Rath/ mit Zuziehung und Bewilligung der votirenden Zünfften/ bey der Zulage/ so lang dieselbe stehet/ daran seyn/ daß ohne Verzögerung/ darum solche Verordnung gemachet werde/ dadurch denen vielfältigen Fraudibus, Unterschleiff und Verkürtzung des gemeinen Guths würcklich gewehret und dieselbe exequiret werden könne. Es soll auch zu Erhaltung der Gleichheit ein jeder von denen der Contribution oder der ordinar- und extraordinar- Steuern unterworffenen beweglichen Gütern oder deren Professionen/ wann er derowegen auf ein Gewisses gesetzt ist/ darüber aber sich zu beschweren hat/ vermittelst Cörperlichen Eyds oder Krafft eines der Eydt begreiffenden von ihm unterzeichneten Zettuls/ sothane Steuren ungezehlt abstatten/ wegen der unbeweglichen aber/ als Häuser/ ausser und innerhalb der Stadt Buden/ Gänge ꝛc. Wann dieselbe zuvor richtig taxirt/ nach gemachten Tax seine Gebühren einbringen/ und sollen solche Gelder gezehlet werden/ die liegenden Gründe aber/ als Ländereyen/ Höfen/ Wiesen und dergleichen ꝛc. sollen von geschwornen Land-Messern gemessen und beschrieben/ auch alsdann nach Morgen-Landes/ gleichwohl der Landbegüterten besonders/ auch der Bauren besonders/ taxirt/ und nach solcher Taxa sollen dieselbe vorerwehnte Steuern abtragen; Im Fall aber dieser abgesetzter modus aus einigen in particularibus etwan nach vorkommenden Umbständen sich nicht practiciren lassen solte/ so bleibet dem Rath und der Bürgerschafft frey/ sich eines andern verträglichen modi zu vergleichen/ als auch die zu unvermeidlich Ausgaben in solchem Recess bewilligte ein oder zweyhundert Reichs-Thaler: so offt es der Rath nöthig befunden/ bißhero aus etlichen von der Cassa eingewandten Ursachen von denselbe/ auf Begehren des Raths/ nicht gefolget werden/ das Regiment gleichwohl ohne solche Ausgaben nicht geführet werden mag. Als verbinden sich hiermit die Zünffte und Aempter auffs kräfftigste/ dem Rath hinführo solche 200. Reichsthaler weiter nicht zu verweigern/ noch vorzuenthalten/ sondern demselben solche/ so offt ers nöthig befindet und begehrt/ ohne Nachforschung der Ursachen/ ohnweigerlich folgen zu lassen/ oder auff widrigen Fall sollen die Herren der Cämmerey bemächtiget seyn/ aus gemeiner Stadt gereitesten Intraden solche zweyhundert Reichsthaler/ so offt es der Rath vor nöthg befindet/ selbsten zu erheben: Wann aber die Forderung so offt kommen solte/ daß sich die Summa auff ein tausend Reichsthaler erstreckte; So will E. E. Wohlw. Rath/ zween oder dreyen Casse-Bürgern/ welche sie unter sich deputiren werden/ deswegen eine Specification, welche sie auf ihren Casse-Eyd/ so lang es der Rath nöthig befinden wird/ in Geheim halten/ dieselbe nachzusehen/ und nach Befindung ihrer Erinnerung darbey zufügen/ einreichen lassen/ welche dann/ wann die ratio, warum es geheim zu halten/ cessirt/ ihren sämbtlichen Collegen communicirt werden kan: Was dann die Salarirung des Raths Bedienten in- und ausserhalb der Stadt betrifft/ deren Specificatio ausgereichet worden/ soll dieselbe zu Beybehaltung Obrigkeitl. Respects von dem Rath geschehen/ und zu dero Behuff von der Cassa der Cämmerey alle Quartal, so viel darzu erfordert wird/ ausgefolgert werden/ auch in vorfallenden Kriegs-Zeiten die Zahl der reitenden Diener zu mehren und zu mindern allezeit frey bleiben/ und damit der Convocation, Direction und Votirens halber ferner bey der Cassa unter denen Herren des Raths und Casse-Bürgern kein Streit noch Unordnung seyn möge/ so wird wegen der Convocation verordnet/ daß hinführo der älteste Casse-Herr/ so offt Sachen vorfallen/ und ihm von denen Casse-Bürgern durch den Casse-Schreiber kund gethan worden/ darüber zu deliberiren seyn wird/ die Herren und Bürger zur Cassa auff einen dazu benennenden beqvemen Tag/ ohne einige Difficultät deßwegen zu machen/ convociren lassen/ massen auch alsdann dieselbe allerseits/ wo nicht Etzhaffte Verhinderungen/ bey einem oder andern einfallen/ daselbst zu erscheinen und deren Deliberationibus beyzuwohne schuldig seyn sollen. Was sonsten die Conventus und Aufwartung/ des Dienstags/ Donerstags und Sonnabens angehet/ da alleine diejenige Herren und Bürger zusamen komen/ deren Woche es ist/ sollen nach wie vor verbleiben/ aber die bißhero gehaltene Montags-Conventen noch ein Jahr von dato an continuiren/ wird man aber nachgehends befinden/ daß es nicht allemahl so præcise nöthig/ so sollen die Herren und Bürger bey der Casse Aenderung zu machen befugt seyn: Das Directorium bey der Casse betreffend/ soll hinführo der ältiste Casse-Herr/ oder in dessen Abwesenheit/ der nechste nach ihm die Direction führen/ und als Director jederzeit nicht allein die Propositionthun/ sondern auch die Vota colligiren/ und nach den Majoribus den Schluß machen/ auch die Execution des Schlusses durch die Gerichts- und Marstalls-Herren/ ohngesäumt befördern/ dieselben sollen auch solches ungesäumt verrichten/ er auch insonheit dahin sehen/ daß ein jeder sein liberum votum, dabey er sich der Kürtze zu befleißigen/ mit gebührender Modestia ablegen/ und einer dem andern nicht in die Rede falle/ gestallt dann derjenige/ welcher sich solches unternimbt/ ipso facto, vor dasmahls seines Voti verlustig seyn soll/ da auch wegen geschehener Eingriffe/ in- oder ausserhalb in gemeiner Stadt Güter und Jura, sie haben Nahmen wie sie wollen/ oder sonsten in denen zur Cassa gehörigen Sachen jemand belanget oder bestrafft werden soll/ so soll solche Sache von denen Gerichts- Wette- Stall- und andern Casse-Herren/ vi specialis Commissionis Senatus, so fort vorgenommen/ nach Befindung alles in vorigen Standt gesetzet/ und da solches nicht geschehen könte/ von dem Verbrecher der Cassæ Satisfaction gegeben/ darneben die Straffe daselbst/ wann die Bürger abgetreten/ von denen Herren dictiret/ und alsdann der Cassæ in Güte oder durch ungesäumbte Execution immediate eingebracht werden; Anreichend dann ferner das Votum votandi in allgemeinen Deliberationibus in Casse-Sachen/ ist verabschiedet/ daß nach ergäntzter Raths-Wahl an statt der Raths-Herren des Raths hinführo zwölff Raths-Verwandte bey der Cassa seyn sollen/ und allemahl in votando erstlich von einem Herrn des Raths/ und dann von zweyen Bürgern zugleich/ jeder Zunfft halber/ ein Votum um einander abgeben/ und biß zu Ende damit verfahren/ auch von den ältesten Herrn des Raths der Anfang zu votiren gemacht/ und also allemahl in votando unter einen

Herrn

Herrn des Raths und zween Bürger alternirt werden solle. Wann aber ein oder der ander Herr des Raths abwesend seyn möchte/ soll derselbe sein Votum einem andern Herrn auftragen/ also/ daß derselbe des abwesenden Votum absonderlich in seiner Ordnung einbringe/ und solches soll den Bürgern ebenmäßig frey stehen/ es sollen auch weder die Herren des Raths noch die Casse-Bürger sich vorhero des Suffragii vereinigen; die Materie betreffend/ so sollen von denen Casse-Herren und Bürgern keine andere tractiret werden/ als welche ordinarie ad Cassam gehören/ und sollen sie in den Verlehnungen/ wie folgen wird/ verfahren/ es sollen auch alle Verbesserungen/ welche per quoscunque Contractus und subhastationes der Cassæ zuwachsen können/ item die fructus Jurisdictionales, welche in dem Recessu de Anno 1665. den 26 Jul. expresse nicht ausgenommen (doch daß dem Rath die Cognitio darinnen wie auch im folgenden/ verbleibe) sodann die Fructus Regalium der Cassæ, ohnweigerlich und ohne Hemmung heimfallen. Die Jagdt aber bleibt dem Rath auff seine Kosten/ auch den Bürgern ihre Freyheit auf Maaße/ wie sie vor Alters hergebracht/ dem Jäger giebt die Cassa eines reitenden Dieners Gage; Jedoch über die Zahl der reitenden Diener/ wann auch die Subhastatio vorgenommen werden soll/ so sollen die vorigen oder alten Heurlinge/ im Fall sie sich mit der Cassa ante subhastationem nicht vertragen können/ vor andern Licitanten/ ob sie gleich eben so viel geben wolten/ keinen Vorzug haben/ dafern aber andere unvermutliche Verbesserungen bey der Casse vorgenommen werden solten/ über welche die Casse-Herren und Bürger ob paritatem votorum sich nicht vergleichen könten/ so soll das Looß darinn die Entscheidung machen/ was aber ad Regimen civitatis gehöhrt/ soll dahin im geringsten nicht gezogen/ sondern E. E. Wohlw. Rathe gelassen werden/ gestalt alle solche Sachen/ wie ob gemeldt/ allein an dem Rath/ als der dazu beruffen/ bestellet/ und absonderlich beeydiget ist/ gehören/ desgleichen sollen sich die Casse-Bürger so wenig als die Zünfften und Aembter einiger Execution, Pfändung/ Arresten/ eigenthätlicher Einsetzung oder ander gerichtlicher Händel/ in- oder ausserhalb der Stadt anmassen/ sondern wo sie vermeinen/ daß dem gemeinem Gute Eintrag geschehe/ sollen sie solches dem Rath oder denen Herren/ deren Officio solches gehöret/ ordentlich vorbringen/ daß die Werckstellungen und Executiones ohngesäumt von denenselben geschehen mögen. So sollen sie sich auch nicht unternehmen/ denen Herren des Raths in ihren Officiis in- oder ausserhalb der Stadt auf einigerley Art oder Weise ein- oder vorzugreiffen/ die Diener bey der Cassa, ausgenommen den Schreiber/ zu welcher Bedienung die Casse-Bürger drey præsentiren/ der Rath aber einen daraus erwehlet/ und andere zur Aufsicht/ Einnahme/ auch Verwaltung der Stadt Güter und Intraden ausser- oder innerhalb der Stadt gehörige und zu bestellen seynd/ Bediente bestellen die Casse-Herren und Bürger insgesambt/ der Rath aber nimbt sie in Eydt/ und confirmiret dieselben/ wie dann eben dieselbe aus solchem Casse-Dienst keine andere Neben-Bedienung haben/ widrigen Falls aber nicht angenommen oder auch abgestrafft werden sollen; gleicher Gestallt auch auff dem Fall sothane Bediente untüchtig oder wider ihr Ambt und Eydt handeln würden befunden werden/ dieselbe abzuschaffen/ der Cassæ frey und bevor bleibet/

Die Holtz-Voigte aber bleiben der Cassæ, quoad œconomica, billich verbunden/ werden aber von den Commercien-Herren ob Jurisdictionalia angenommen und bestellet/ sonsten werden die Diener bey der Cassa von denselben salariret/ die bey den Officiis ausserhalb dem Gerichte der Wette/ woselbst sie ihre Zahlung erlangen/ empfangen auch das Ihrige ausser der Cassarie/ doch daß es den Herren bey den Officiis geliefert werde/ und sie dieselbe selbst befriedigen/ so soll auch die Cassa in allen und jeden Sachen/ darüber sie bey dem Rath geklaget wird/ judicium Senatus nicht decliniren/ sondern sich an des Raths cognition und judicatur salva appellatione unverweigerlich begnügen lassen.

Was fürs sechste die Verlehnungen betrifft/ verbleibet es darbey/ daß alle die Verlehnungen so nunmehr der Cassæ überlassen und von derselben vergeben werden/ hinführo bey der Casse verbleiben/ und an nothleidende und wohlmeritirte Bürger/ welche der Stadt onera eine Zeit von Jahren getragen/ wann die aber nicht verhanden/ an der Herren Diener/ da aber die Vota paria wären/ und man sich darüber nicht vergleichen könte/ sie per sortem conferiret werden sollen/ was aber die grossen Verlehnungen anreicht/ so im sitzenden Rath je und allewege vergeben seyn/ soll es hinführo nachfolgender Gestalt damit gehalten werden. Wann eine solche Verlehnung vaciret/ und keine um die Stadt wohl verdiente oder per casum ruinirte nothdürfftige Bürger verhanden/ (welche sonst der Rath allein gratuito conserviret) so soll die Cassa selbige entweder auf ein gewisses Geld taxiren/ oder am Marckt anschlagen/ um zu vernehmen/ wer das Meiste dafür bietet/ kommen alsdann ein/ zwey oder mehr/ die gleich Geld Dafür bieten/ und die Cassa der taxæ halber mit ihnen einig; So sollen alle dieselbe/ welche solche Verlehnungen begehren/ dem Rath/ als ihrer von GOtt geordneten Obrigkeit/ die Ehre thun/ und per supplicam die Conferirung derselben bitten/ der Rath will auch alsdann auf eines jeden Supplicanten Wandel und Leben/ Dürfftigkeit/ und sonsten auf seine Qualitæten/ ob er zu der Verlehnung geschickt oder nicht/ möglichst Absehen haben/ und aus allen/ die sich angeben und der taxæ halber/ mit der Cassa einig seyn/ den Tüchtigsten erwehlen/ der dann darauff und ehe er in solche Verlehnung gesetzt wird/ für den sitzenden Rath einen leiblichen Eyd abstatten soll/ daß er nicht allein solcher Verlehnung hinführo treulich wolle fürstehen/ sondern auch daß er deswegen weder durch sich noch durch andere einig Geschenck gegeben habe oder geben lassen/ daß auch künfftig durch sich noch durch andere er dergleichen nicht geben wolle/ was dann auch von der Zeit der angeordneten Cassæ von denen Casse-Bürgern an Verlehnungen und Bedienungen conferiret und bestellet/ auch sonsten per quemcunque Tractatum biß hieher geschlossen worden/ darbey soll es beständig bleiben/ doch daß E. E. W. Rath die Beeydigung der Verlehnten und die Confirmation der Contracten/ worzu derselbige ohnweigerlich sich erkläret/ um mehrern Respects Willen/ nun und ins künfftige bevor bleiben/ dero

Behuff die vor dieſem bey der Caſſa verlehnte biß dato aber nicht Beeydigte/innerhalb 14. Tagen/a dato dieſes Receſſus an zu rechnen/ die Confirmation und Beeydigung ſupplicando, bey Verluſt der Verlehnung ſuchen ſollen/ welches dann E. E. Wohlw. Rath ſowohl in dieſem als künfftigen Fällen ohn einige Difficultät alſo ergehen laſſen will/ in übrigen ſoll bey Schlieſſung dieſes Receſſus durch eine univerſal amneſtie alles/ was bißhero zwiſchen denen mit dem Rath in Irrung gerathenen Compagnien und Zünfften vorgangen/ an allen Seiten gäntzlich getödtet/ abgethan/ verziehen und vergeben/ alle Mißhelligkeiten auch/ ſie haben Nahmen wie ſie wollen/ hin- und beygelegt ſeyn/ die Bürger wollen ſich auch aller bißhero gebrauchten prætenſionen/ ſuſpicionen imputationen und gravaminum wider den Rath und deſſen Glieder ex quocunque capite, ſie rühren her wo ſie wollen/ gäntzlich begeben/ und ſich gegen dem Rath allemahl in ſchuldigen Reſpect, Gehorſam/ Treue und Liebe verhalten. Dieſes alles ſamt und ſonderlich/ ſo viel eines jeden Theil betrifft/ verſprechen/ gereden und geloben wir Bürgermeiſter und Rath/ auch gantze Gemeine/ Bürger und Einwohnere dieſer Käyſerl. freyen und des Reichs Stadt Lübeck/ für uns und unſere Nachkommen/ bey Treuen und guten Glauben/ auch bey dem Wort der ewigen Wahrheit/ feſt/ ſtet und unverbrüchlich zu halten; Und iſt dieſer Receſs von den Käyſerl. Herren Subdelegirten/ wie auch von beyden Theilen unterſchrieben/ und von deren Siegeln befeſtiget: So geſchehen Lübeck den neundten Januarii, des eintauſend ſechshundert und neun und ſechzigſten Jahrs.

Otto Gröten
(L. S.)

Joachim Friederich Sohlen/
L. S.

L. S.

Civit Lüb.

Ex commiſſione ſpeciali totius Senatus Lubecenſis ſubſcripſerunt ad hunc Actum Deputati.

Bernhardt Dietrich Brauer/ D. Thum-Probſt und Syndicus. mpria.
Friedrich Plonnies.
Matthias Borneſeld/ Senator mpria.
L. S. Wilhelm von Elswich/ wegen der Schone-Fahrer.
L. S. Peter Backmann/ wegen der Bergen-Fahrer.
L. S. Antonius Cordes, wegen der Stockholm-Fahrer.
L. S. Elert Stolle/ wegen der Cramer-Compagnie.
L. S. Carſten Pander/ wegen der Schiffer.
L. S. Agatius Sarter, das Ambt der Schneider neben den zugehörigen Aembtern.
L. S. Tonnies von der Lohe/ das Ambt der Schuſter und ihre Zugehörigen.
Henricus Michaelis/ D. Syndicus, mpria.
Johann Ritter/ L. Senator, mpria.
Arnoldus Iſelhorſt/ Reip. Lübec. Secret. mpria.
Heinrich Breetfeld/ wegen der Neugarts-Fahrer. L. S.
Herman von Elswig/ wegen der Riga-Fahrer. L. S.
Peter Kalatz/ wegen der Gewandſchneider. L. S.
George Eggerſen/ wegen der Rothbrauer-Zunfft L. S.
Balzar Thies/ das Ambt der Schmiede und ihre zugehörige Aembter. L. S.
Geverd Kolman/ das Ambt der Becker und ihre zugehörige Aembter. L. S.

XXXIX.

Königs Chriſtiani V. in Dennemarck Patent, worinn einige unter dem Gebiethe der Stadt Lübeck gelegene Dorffſchafften die Fürſtl. Hollſteintſche Landes-Hoheit erkennen ſollen, de Anno 1670. **iſt oben in dieſes Werckes** Part. Spec. Continuat. II. **unter dem Fürſtlichen Hauſe Hollſtein** pag. 185. **befindlich.**

XL.

E. E. und Hochweiſen Raths des heiligen Röm. Reichs Stadt Lübeck Gegen-Patent, wider die von Königl. Majeſtät in Dennemarck, als Hertzogen zu Hollſtein prætendirte Landes-Hoheit über einige im Lübeckiſchen Gebiethe gelegene Dörffer, de Anno 1670. **ſtehet oben in dieſes Werckes** Part. Spec. Continuat. II. **unter dem Fürſtl. Hauſe Hollſtein,** pag. 185.

Ein

Ein und dreyßigſter Abſatz/ Von Memmingen.

I.

Königs Rudolphi I. Privilegium vor die Stadt Memmingen, daß ſie nicht verpfändet noch veräuſſert, auch vor keine fremde Gerichte gezogen/ und alle diejenige Freyheiten, welche die Stadt Uberlingen hat, zu genüſſen haben ſolle, und was dem mehr anhängig, de Anno 1286.

RUdolphus Dei gratia, Romanorum Rex ſemper Auguſtus, univerſis Sacri Romani Imperii Fidelibus, præſentes literas inſpecturis, gratiam ſuam & omne bonum, dignum judicat noſtra Serenitas, ut illorum vota gratioſius admittamus, & eorum deſideriis benignius occurramus, qui Sacri Romani Imperii Principibus, divinæ Recordationis, Imperatoribus & Regibus fidelius adhæſerunt, nec ab ipſorum ſervitiis ſe aliquatenus averterunt. Cum itaque dilectos fideles noſtros & Imperii Cives Memmingenſes tales fuiſſe & nunc eſſe fide cognoverimus, oculata, eademque experimentis certioribus ſint probata. Nos eosdem proſequentes affectu gratiæ ſpecialis, jura & libertates eisdem tradimus, & traditas hujus noſtræ Majeſtatis decreti munimine confirmamus, promittimus itaque dictis Civibus pro munere gratiæ ſpecialis, quod nos Civitatem Memmingenſem nobis & Imperio attinentem, nunquam alienabimus, obligabimus & commutabimus, volentes id ipſum a noſtris Succeſſoribus inconvulſum perpetuitate temporis obſervari. Item ſtatuimus, quod nullus Judex publicus, nec Dux, neque Comes, aut quilibet ex judiciaria poteſtate ipſos ſuper poſſeſſionibus Jure forenſi ipſorum Civitati ſubjacentibus, & aliis cauſis ſecularibus quibuscunque, niſi coram ſuo Judice poterit aliquatenus convenire. Præterea proſcriptio Ducis, Comitis vel alterius Judicis, ratione Judicii cujuscunque ipſorum civium intrare non debet vel attingere civitatem. Item, ſi aliquis homo advocatitius in ipſorum Civitate eſt reſidens, advocato de ſua perſona aliquod ſervitium facere non tenetur. Si autem idem homo advocatitius viam carnis ingreſſus fuerit univerſæ Eccleſiæ ad quam ſpectare videtur, quicquid juris eadem Eccleſia in ipſo, vel in his, qui ſunt ejusdem conditionis habere videtur, dabitur ſine dolo. Quicunque etiam aliquod ad forum pertinens prædium ejusdem Civitatis ratione emptionis vel hæreditatis, per ſpacium unius anni & unius diei in quieta tenet poſſeſſione, ita, ſi infra terminum prædictum, ſecundum Juris formam, non contradicitur reclamando, illo reclamante in provincia exiſtente de cætero id prædium pacifice poſſidebit. Nullus etiam miles nec Monachus prædium aliquod in Civitate prædictorum Civium jure hæreditario acquirere poterit nec tenere. Etſi aliquod prædium alicui cœnobio vel aliis perſonis religioſis dabitur propter Deum, infra terminum unius anni vendere tenentur. Quod ſi facere neglexerint, ex tunc proprietas ejusdem prædii ad hæredes tradentis ſuccedet libere & quiete. Quicunque etiam puer cum rebus propriis a ſuis parentibus ſeparatus, ſine carnali hærede de hac luce emigrabit, eadem hæreditas in patrem vel matrem cadet evidenter. Si autem ibi parentes eſſe non videntur, tunc in proximum hæredem, ſive ille ſit ex parte patris ſive matris, de jure cadet hæreditas antedicta. Volumus inſuper, ut univerſi & ſinguli in ipſorum oppido reſidentes, tam in præcariis, quam in aliis ſervitiis cum ipſis civibus laborem communiter portare teneantur, & prædicta omnia & ſingula, ob favorem Civitatis & Civium Memmingenſium prædictorum, confirmamus & roboramus in perpetuum duratura. Addicimus quoque nihilominus eisdem omnibus de gratia ſpeciali & liberaliter indulgemus omnes libertates, gratias & jura univerſa & ſingula, quibus gaudent & utuntur dilecti fideles noſtri cives de Uberlingen. Etſi libertates dictorum Civium de Uberlingen in aliquo articulo contrariæ fuerint alicui articulo libertatis prædictæ, quæ ſuperius eſt expreſſa, in contrarietate hujusmodi prædicti Cives de Memmingen, quantum ad illum articulum, in quo contrarietas fuerit, ſuas Libertates per nos ipſis traditas, prout expreſſæ ſunt ſuperius, obſervabunt. Inſuper eisdem civibus forum ſeptimanale, videlicet feria tertia, de libertate Regia duximus concedendum, volentes, quod omnes, qui ad dictum confluxerint, & abinde ad propria redierint, plena pace gaudeant & forenſium Jurium libertate. Nulli ergo omnino hominum liceat hanc paginam noſtræ confirmationis & innovationis infringere, aut ei in aliquo auſu temerario contraire. Quod qui facere forſan præſumſerint, noſtræ Majeſtatis offenſam ſe noverint incurriſſe. Inſuper ipſis civibus

civibus facimus hanc gratiam ſpecialem, quod occaſione Miniſtri ſui, ſeu Monetarii ex cauſa debitorum eorundem, vel ex quacunque cauſa alia non debeant aliqualiter pignorari. In cujus rei teſtimonium præſens ſcriptum exinde conſcribi, & Majeſtatis noſtræ ſigillo fecimus communiri. Datum Auguſtæ, VIII. Kalend. Februarii, Indictione decima, Anno Domini milleſimo ducenteſimo octuageſimo ſexto, Regni vero noſtri, Anno tertio decimo.

II.

Königs Adolphi Privilegium, daß die Stadt Memmingen mit der Stadt Ulm gleiches Rechts und Freyheiten ſich zu gebrauchen haben ſolle, de Anno 1296.

Adolphus, Dei gratia Romanorum Rex, ſemper Auguſtus, univerſis Sacri Romani Imperii Fidelibus, præſentes Literas inſpecturis, gratiam ſuam & omne bonum, in regiæ dignitatis ſpecula divino munere conſtituti, libenter ad fidelium ſubditorum utilitates & commoda procuranda, ſolitæ benignitatis inclinamus intuitum, ut cæteri ex eo devotionis & fidei ad nos, & Sacrum Romanum Imperium, ſuſcipiant incrementum. Noverint igitur tam præſentis ætatis homines, quam futuræ, quod nos gratæ devotionis ſervitia providorum virorum civium de Memmingen, devotorum noſtrorum fidelium, benignius intuentes, ipſis civibus, præſentibus & futuris, ac eorum Civitati, omnia Jura, Libertates & gratias, quibus civitas noſtra & Imperii Ulma hactenus gaviſa eſt, & gaudere dignoſcitur, de Regali Clementia concedimus & donamus, habendas in antea & perpetuo poſſidendas. In cujus conceſſionis & donationis noſtræ evidens teſtimonium & memoriam ſempiternam, præſens ſcriptum exinde conſcribi, & Majeſtatis noſtræ ſigillo juſſimus conſignari. Datum in Landowe, Idus Julii, Indictione nona, Anno Domini milleſimo ducenteſimo nonageſimo ſexto, Regni vero noſtri Anno quinto.

(L. S.)

III.

Käyſers Ludovici Bavari Confirmation der von Käyſer Henrico VII. der Stadt Memmingen ertheilten Privilegien, ſowohl wegen nicht Veräuſerung derſelben, als auch nicht Ziehung vor fremde Gerichte, und was deme allenthalben mehr anhängig, de Anno 1330.

Wir Ludwig von GOttes Gnaden Römiſcher Käyſer, zu allen Zeiten Mehrer des Reichs, thun kund allen den, die diſen Brieff anſehend oder hörend leſen, daß wir angeſehen haben die danckbaren und genehmen Dinſt, die uns und dem Reiche gethan habend, die wiſen Leute, der Ammann, der Rathe, und die Bürger alle gemeinlich unſerer Stadt zu Memmingen, unſere lieben Getreuen, und haben ihn und ihren Nachkommrn beſtätiget die Briefe, Freyheit und Gnade, die hinnach geſchrieben ſtand, die ihn der Durchleuchtig Fürſt, Käyſer Heinrich von Rome, unſer Vorfahr ehemahls gethan hat, als wir mit ſeinen Briefen gäntzlich geinnert ſein, die auch gar und gantz von Wort zu Wort hienach geſchrieben ſtand:

Wir Heinrich von GOttes Gnaden, Römiſcher Käyſer, zu allen Zeiten Mehrer des Reichs, entbieten allen den, die dieſen Brieff anſehent, leſen, oder hörent leſen, unſern und des Reichs lieben Getreuen, unſer Huld und alles Guts, gefüg und billich duncket die Würdigkeit unſers Gewalts, daß wir die billich beſorgen ſollen, und fürdern mit allen guten Dingen, die uns und das Reich angehörent, und denſelbē zu allen Zeite bei ſind geſtanden, mit allen Treuen mit Worten und Werkhen, ſeit das nu unſer lieb getreue Bürger von Memingen alſo ſind geweſen, dahe: und für ſich werdent, das wir getrauen, ſo geben wir ihn ſothan Freyheit und Geſetz, alß ſie hernach geſetzt ſind, an dieſem Brieffe, und ewiglich zu beleiben, und zu behalten, wir geheiſſen und geben ihn von erſt, der vorgenanten Stadt Memmingen zu einer ſondern Gab, daß wir dieſelbe Statt noch kein unſer Nachkommen Son, verſetzen noch verwechſeln noch verändern, bey keinen Dingen von dem Reiche, und daß auch daſſelbe behalten werde von all unſern Nachkommen. Darnach ſetzen wir, daß keines Reichs Gewalt, es ſey Hertzog oder Grafe, oder wer der Richter iſt, ihr kein derſelben Burger ſoll benöthen oder bekümbern, um kein Gut, das in ihr Statt leit, oder zu den Marck-Recht gehöret, mit weltlich Sachen, wie die genannt ſind, dann nur allein vor ihr Richter. Darnach wöllen wir, ſetzen und gebieten, daß kein Recht Fürgang habe, es ſey von Hertzogen, von Grafen oder von andern weltlichen Richtern, ſoll genahen oder kommen in die vorgenannte Statt, wann allein die von Hofe gath, iſt auch das ein Vogtmann, Frau oder Mann, in derſelben Statt ſedelhafft iſt, oder darein kommet, der ſoll ſeinem Vogt keinen Dienſt thun, bey lebenden Leibe. Stirbt aber er, ſo ſoll man der Kirchen, da er hingehört, ſothane Recht thon, als von andern ſeinen Genoſſen. Wir wöllen auch, wer Bürger iſt, in derſelben Statt Burggrecht beſeſſen hat Jar und Tag, nimt er ain Fraue die ſein Genoſſen nicht iſt, das wollen wir und ſetzen, daß den niemand darumben nöthe, es ſein weltlich Herren oder Clöſter mit weltlichem oder gaiſtlichem Gericht; Nimbt auch ein Frau ainen ihren Ungenoſſen in derſelben Statt, die hat auch daſſelb Recht. Wir wöllen auch und ſetzen, wo ein Mann, wer der iſt, in derſelben Statt ein Bürgerin nimt, und der Bürger iſt geweſen, Jar und Tag unverſprochen, ob ſein Herr in dem Lande iſt, daß der alle die Recht ſoll han, als ein ander Bürger. Wer auch ein Guth oder ein Eigen, das zu Marck-Recht gelegen iſt zu Memmingen, derſelbe Burger, er habe es gekaufft, oder von Erbe ihm iſt angefallen, Jar und Tag beſeſſen hat on Widerrede, verſpricht man es nicht in demſelben Ziele, der ſoll das ewiglich beſitzen, on alle Widerred, es an ſeye danne, daß der in dem Lande nicht an ſey, der es anſpricht, wir wollen auch daß kein Ritter noch kein Münch kein Eigen habe zu Erbſchafft in der vorgenannten Statt. Wird aber ainem Cloſter ligends Guth gegeben, durch GOtt oder gaiſtlichen Leuthen, die ſollen das verkauffen inner Jarsfriſte, beſchehe das nicht, ſo fället daſſelb Gut an die nächſten Erben deß, der das gegeben hat. Wo ein Kind wird geſunder ſäßet von ſeinen Vordern, und verfehrt das on Leibs-Erben, ſo gefället daſſelb Gut das ihm gemachet iſt an ſein Vordern, Vatter oder Mutter, ſind ſie da nicht, ſo fället es an den nechſten ſeinen Erben, er ſey von Vatter oder Mutter. Wir ſetzen auch, daß alle die, die in derſelben Statt Wohnung hand, mit einander dienen an Steure, an Wacht, an Ungelt, und an andern Dingen gemein ſein, und gleiche Bürde tragen. Wir geben auch denſelben Bürgern von ſonderbahren Gnaden, all die Recht und Freyheit, die unſer lieb Bürger von Uberlingen hand. Wehr aber, daß ein Recht Uberlingen wider wäre, der etlichen Recht, das hie benennt iſt an dieſem Briefe, ſo ſund ſy das behalten, als es ſtaht in dieſem Brief oder an andern ihren Briefen. Darnach geben wir ihn, und beſtätten ihn ihren Marckte, an dem Oſter-Montag in jeglicher Wochen, alſo, daß alle die, die denſelben Marckt ſuchent, da und wieder haim ſullend han Küniglich Freyheit und Schirme, nach unſerm Käyſerlichen Gewalt, darnach zu einer ſonderbaren Gnade verleihen wir denſelben Bürgern das Recht, daß ſy niemand von ihrs Ammans, oder des Müntzmeiſters ſoll beklagen, oder mit andern Sachen benöthen. Wir geben ihn auch die Gnade, daß wir und unſere Nachkommen, oder unſer Vögt ir keinen Außmann noch ir Bürger keinen zu einem Ammann ſoll gehen, wann mit ihren Willen und Rathe. Wir wöllen auch und ſetzen, wen dieſelben Bürger in die vorgenannte Statt bonötent und pfändent uf ein Recht, daß die daran nicht freveln, und daß man ihn Recht darumb ſolle thun, und von ihn nemmen, vor ihrem Ammann, diß vorgenannt Gnade und Briefe beſtätigen wir von unſerm Käyſerlichen Gewalt und Milt gar und gäntzlich, und wollen, daß ſie ewiglich ſtette bleibe für uns und für unſer Nachkommen, wir wollen auch, daß kein Mann oder Fraue ſo gedürſtig ſeie, daß er ſich wider die vorgenannte Gnade und unſer Beſtätigung in keine Wege geſetze, gethue ſüſt oder ſo, wär aber darwider thät, der fiele ſchwerlichen in unſer und des Reichs Ungnade und Unhuld.

Und darüber zu Urkunde geben wir ihn dieſen Briefe mit unſerm Käyſerlichen Inſigel verſigelten, der geben iſt zu Göppingen, an dem Uffarttag, da man zahlt von Chriſti Geburt dreyzehenhundert Jar, darnach in dem dreyßigſten Jare, in dem achtzehenden Jare unſers Reichs, und in dem dritten deß Kaiſerthums.

(L. S.)

IV.

Königs Caroli IV. Privilegium, vor die Stadt Memmingen, worinn er derſelben ihre Freyheiten confirmiret, item wegen der Jüden, und anderen mehr, de Anno 1348.

Wir Carol von GOttes Gnaden Röm. König, zu allen Zeiten Mehrer des Reichs, und König zu Böheim, verjehen und thun khund offentlich mit dieſem Brieff: Wann wir die Statt Memmingen ſo genaigig, underthänig, und auch ſo beſtändig an uns und dem heil. Röm. Reich erfunden haben, umb daß haben wir derſelben Statt zu Fürderung und zu Genaden gethan, daß wir ir nun und hernach veſtigen, neuern und beſtätigen mit dieſem Brieff, all ihre Freyheit, Gewonheit und Recht, und auch all ihre Brieff, die ſie hand, und die ſie biß uf dieſen heutigen Tag her haben bracht, das beſtäten wir in alle fürbaß immermehr zu halten und zu haben, alſo daß wir, noch niemand anderer von unſert wegen, kein Ir Brieff, Recht, Freyheit und Gewonheit nicht endern noch fürkehren ſollen noch wollen, in kein Weg; wir haben auch derſelben Statt mehr zu Gnaden gethan, daß wir ſie durch kein unſer noch des Reichs Noth noch durch kein ander Sach nicht verſetzen, verkauffen, noch keines Wegs verkümmern ſollen; und ob daß gen jemand geſchehen wäre, oder noch geſchehe, das ſoll gäntzlich ab ſein und kein Crafft haben; wir wollen auch, daß dieſelbe vorgenannte Statt für das Reich jemand Pfand ſeie, noch daß ſie jemand für uns noch für das Reiche note oder pfände; und was uns und dem Reich von derſelben Statt gewohnliche Stüre eraangen ſind, und ob ihn auch von den Juden, die bei ihn wohnent ſind oder werent, von irs Schirms wegen kein Hülf geſchehen wäre, unz uff dieſen heutigen Tag, das ſagen wir ſy auch gäntzlich ledig mit dieſem Brieff: Wir haben auch der vorgenannten Statt an dieſem Brieff ſolch Fürderung und Genad gethan, ob ihn jemand der vorgeſchrieben Artickel ein oder mehr überfahren wolt, oder wer ſie von diſen unſeren Genaden, die wir ihnen an dieſem Brieff erzeiget haben, tringen oder zu entrennen wolt, daß dann dieſelbe Statt und die andern Stätt alle, denen wir auch dieſe Genad mit unſern Briefen gethan haben, einander ſollen und mögen beholffen ſein, daß wir ihn gönnen und erlauben von unſerm Königl. Gewalt, und ſich deß wehren und retten ſollen, als ferre aller ihr Augen raichet, daran ſie weder an uns noch dem Reiche nichtes thun noch verſchulden ſollen, in kein Weg: Und was dieſelbe Statt fürbaß mit uns oder für uns ihr Nothdurfft zu werben und zu reden haben, darumb ſollen wir ſie gnediglich fürhören, mit Urkund diß Brieffs, der verſigelt iſt mit unſern Königl. Ingeſigel, der geben iſt zu Ulmen, nach Chriſtus Geburt dreyzehenhundert Jahr, und in dem acht und vierzigſten Jahr, an dem neheſten Sontag vor unſer Frauen Tag der Lichtmeſſen, in dem andern Jahr unſerer Reiche.

(L. S.)

V.

Königs Caroli IV. Privilegium, daß die Stadt Memmingen und ihre Bürger vor das Käyserl. Hofgerichte, auch vor kein Land-Gerichte geladen werden sollen, de Anno 1354.

WIr Carl von GOttes Gnaden Römischer König/ zu allen Zeiten Mehrer des Reichs/und König zu Böheimb/entbieten dem Burgermeister und Rathe/ und Bürgern gemainliche zu Memmingen/unsern und des Reichs Lieben Getreuen/ unser Genad und alles Guts. Wann wir unser und des heiligen Reichs Stätte allezeit den Frieden und Gnaden gerne behalten/ und den Unfrieden ablegen/ wo wir mügen; davon wöllen wir/ daß man keinen Bürger unser ehegenannten Statt zu Memmingen/ wa sie den Clägern Recht thund/und in des hülffet/ noch vor unser Hoff-Gerichte/ noch vor kein Land-Gerichte laden noch verheissen möge/ umb keine Sache. Dann sy sollen ein jeglichen der sie ansprechen will/umb was Sache das sey/antworten vor Gerichte in der Statt zu Memmingen/ da sy sitzend und wohnend. Wo aber unser ehegenannte Statt zu Memmingen Clägern von ihren Bürgern nicht Recht that/noch ihnen das wiederfahren liesse/ so mag man von ihm clagen an allen Gerichten/ da sy von Recht zu Gerichte stehen sollen. Und wehre es/ daß unser ehegenante Bürger von jemand/wider die obgenante unser Meinunge/ vor ein Gerichte/ ausser der ehegenannten Statt geladen würden/oder einig Urthel wider sy gesprochen würde/ die Ladunge und Urtheile sollen keine Krafft noch Macht nicht haben/ und sollen ihn an Leibe noch an Guth nicht schaden/ in kein hande Weise. Und umb das/ daß unser ehegenannter Wille desto ernstlicher behalten werde/ so wöllen wir/wer die vorgenannte unser Bürger vor einig Gerichte uß der ehegenannten Statt da sy wohnend/ lüede oder verhiesse/ daß der zehen Marth Goldes sey verfallen/ der fünffe uns/ und die andere fünffe dem der geladen were/ sollen werden/ mit Urkund diß Brieffs/ versiglet mit unserm Königlichen Insigel/ geben zu Sultzbach/nach Christi Geburt dreyzehenhundert/ Jahr/und darnach im vier und funffzigsten Jahre/ des nächsten Freytags nach unsers HErrn Leichnams-Tag/im achten Jahr unserer Reiche.

(L.S.)

VI.

Königs Alberti I. Privilegium, vor die Stadt Memmingen, wegen des Banns über das Blut zu richten, item des Stadt-Ammans, de Anno 1438.

WIr Albrecht von GOttes Gnaden Römischer Künig/ zu allen Zeiten Mehrer des Reichs/ und zu Ungarn/ zu Behem/ Dalmatien/ Croatien ꝛc. Künig/ und Hertzog zu Oesterreich ꝛc. bekennen und thun kund offenbahr mit diesem Brieff allen den/ die ihn sehen oder hören lesen/ als die Ersamen Bürgermeister und Rath der Statt zu Memmingen/ unsere und des Reichs Lieben Getreuen/ von unsern Vorfahren/ Römischen Kaisern und Künigen begnadet und gefryet sind/ daß sy nach irer Erkanntnuß über schädlich übelthätige Lüte richten mögen/ und auch den Bann über das Blut zu richten bey ihn in irer Statt bißhero gehabt haben/ also begnaden wir dieselben Bürgermeister und Rath unser Statt zu Memmingen gegenwärtig und künfftige von Römischer Küniglicher Macht/ in Krafft diß Brieffs/ daß sie fürbaß mehr zu ewigen Zeiten über alle und jegliche übelthätige und schädliche Lüte/ die sy in ire Gefenckhnus brechten/ nach Erkanntnuß deß mehrern Theils/mit den Aiden ires Rathes richten/und ein jeglichen nach synen Verschulden an Leib und Leben straffen sollen und mögen/ und auch/daß hinfür ein jeglicher Bürgermeister zu Memmingen/ der ietzt ist/ oder hinfüro sein würde/ den Bann über das Blut zu richten in ihrer Statt/ einem jeglichen Ammann/ der je zu Zeiten daselbst sein würdet/ und den dieselben Burgermeister und Rathe/ wenn ihn das Nothdurfft ist/ setzen sollen und mögen/ an unser stat Gewalt soll haben zu verleihen/ und ob wir oder unsere Nachkommen am Riche oder jemands anders von unsert wegen das Ammann-Ambt/ das wir ihn dann für ein Summ Gelts verschrieben und verpfendet haben/nach Lud der Briefe in darüber gegeben/ wiederumb ledigen und lösen würden/ so ist unsere Meinung/setzen und wollen wir mit diesem Brieffe/ daß sy dannoch und darnach by den obgemelten unsern Vorfahren und unsern Gnaden/ als über schädliche Lüte zu richten/ und den Bann über das Blut zu verleihen und Ammann zu setzen bliben sollen/ von allermänniglich ungehindert. Mit Urkhund diß Briefs/versieglet mit unserm Küniglichen anhangendem Insigel/ Geben zu Prage/ nach Christs Geburt vierzehenhundert Jar/ und darnach im acht und dreißigsten Jar/ am Mitwochen nach Sant Michels-Tag/ unser Riche im ersten Jar.

(L.S.)

Ad Mandatum Domini Regis.

Hermannus Hecht.

VII.

Königs Friderici III. Privilegium, daß die Stadt Memmingen mit rothem Wachs siegeln möge, de Anno 1447.

WIr Friderich von GOttes Gnaden Römischer Künig/zu allen Zeiten Mehrer des Reichs/ Hertzog zu Oesterreich/ zu Steyr/ zu Kerndten und zu Crain/ Grave zu Tyrol ꝛc. Bekennen und thun kund offentlich mit diesem Brive allen den/ die ihn sehen oder hören lesen. Wiewol wir von unserer Königlichen Würdigkeit wegen/ darzu wir von göttlicher Fürsichtigkeit gesetzt sein/ und von unser angebohrner Mildigkeit allezeit genaigt sein/ unsern und des heiligen Römischen Reichs Underthanen und Getreuen unser Königlich Gnad zu erzaigen/ jedoch so sein wir sonderlich den genaigt/ die sich uns und dem heiligen Reich in underthäniger Dienstbarkeit allzeit gehorsamlichen beweisen/in unser Königlich Genad mildiglich und gnädiglich mitzutheilen. Und wann nun unser und des Reichs lieben Getreuen Burgermeister und Räte der Statt zu Memmingen unser Königlich Majestat durch ihre erbar Bottschafft mit diemütigem Fleiß haben gebetten/ daß wir in/ihrer Statt und Nachkommen zu Memmingen/ von unsern Königlichen Gnaden und Miltigkeiten/ die sonder Gnad zu thun und Freyheit zu geben/ gnädiglich geruhten/ daß sie und ihre Nachkommen/ Burgermeister und Räthe der Statt zu Memmingen/ under ihrer Statt Memmingen Insigeln und Secreten mit rothem Wachs möchten besigten. Deß haben wir angesehen/ der Burgermeister und Rathe der Statt zu Memmingen fleißig und demütig Bete/ und die getreuen annemen Dienst/ die sie unsern Vorfahren/ Römischen Kaisern und Königen/ und auch uns und dem Reiche williglich gethan haben/ und sich auch an dem heiligen Römischen Reich jetzt lange Zeit redlich und getreulich gehalten/ und darzu die nutzlichen und angenehmen Dienste/ die sie uns und dem Reich hinfür in künfftigen Zeiten wol thun mögen und sollen/ und haben darumb mit wolbedachtem Muthe/ gutem Rathe und Wissen den ehegemelten Burgermeister/ Rathe und der Statt zu Memmingen und ihren Nachkommen/ diese besonder Gnad gethan und Freiheit gegeben/ thun und geben ihn die auch von Römischer Königlicher Macht Vollkommenheit/ und von unsern besondern Königlichen Gnaden/ in Krafft diß Briefs/ daß fürbaß hin sie/ihr Statt und all ihr Nachkommen/ Burgermeister und Rathe zu Memmingen/ alle und jeglich Brief/ wie die under ihrer Statt Memmingen Insigeln oder Secreten ausgeben werden/ gegen allermänniglich mit rothem Wachs besiglen und secretiren sollen und mögen/ von allermänniglich hinfür ewiglich ungehindert/ und wir gepieten darumb allen und jeglichen Fürsten/Geistlichen und Weltlichen/ Grafen/Freyen/Herrē/ Rittern/Knechten/ Land-Richtern/ Richtern/ Vögten/ Amtleuthen/ Schultheissen/ Ammannen/ Burgermeistern/ Räthen und Gemeinden aller und jeglicher Stätte/ Märckt und Dörffer/ und sonst allen andern unsern und des Reichs Underthanen und Getreuen/ von Römischer Königlicher Macht Vollkommenheit/ ernstlich und vestiglich mit diesem Brieff/ daß sie die offtgenannten von Memmingen/ an diser vorgeschriebner unser Begnadunge und der benannten ihrer Freiheit nicht hindern noch irren/ noch jemande zu thun gestatten/ in kein Weise/ sondern sy darbey handhaben/schützen und schirmen/und der geruwiglich gebrauchen und geniessen lassen/ als lieb ihn sey/ unser und des Reichs schwere Ungnad zu vermeiden. Mit Urkhund diß Briefs/ versiglet mit unserer Königlichen Majestät anhangendem Insigel/ geben zu Gretz an der Muhre/nach Christi Geburt vierzehenhundert/und darnach im sieben und viertzigsten Jahre/ am Freytag nach Sant Veits-Tag/ unsers Reichs im achten Jahre.

(L.S.)

Ad Mandatum proprium Domini Regis in Consilio.

IIX.

Käysers Friderici III. Privilegium, vor die Stadt Memmingen wegen der Leibeigenen Leute Freyheit, welche bey ihr fünff Jahr Bürger gewesen, de Anno 1471.

WIr Friderich von GOttes Gnaden Römischer Käyser/ zu allen Zeiten Mehrer des Reichs/ zu Hungarn/ Dalmatien/ Croatien ꝛc. Künig/ Hertzog zu Oesterreich/ zu Steyr/ zu Kerndten und zu Crayn/ Herre auf der Windischen Marckh und zu Portenaw/ Grafe zu Habspurg/ zu Tyrol/ zu Pfyrt und zu Kyburg/ Marggrave zu Burgaw/ und Land-Grave im Elsaß/ bekennen offentlich mit diesem Brieve/ datz uns unser und des Reichs lieben Getreuen/ Bürgermeister und Rathe der Statt Memmingen fürbringen haben lassen/wiewol zu Zeiten etliche Personen/Mann- und Frauen-Geschlecht lang Zeit und Jahr in erbern Stand und Wesen/ ohn all Vorderung und Ansprach in der vermelten Statt als ihr Bürger und Einwohner gesessen seyn/ so begeb sich doch zu Zeiten/ daß etlich von unser und des Reichs Unterthan solch Person umb vermeint Leibeigenschafft oder als Vogtleuth anzulangen understen/ daraus dann ihn und denselben Irrung/ Smahe uñ Beschädigung erwachse/und uns dienütiglich anruffen und bitten lassen/sie hierinne gnädiglich zu fürsehen. Deß haben wir angesehen ihr diemütig zimlich Bete/ auch getrew/ willig und nutzlich Dienst/ so die offtgenannten von Memmingen/ uns und dem Reich gethan haben/ und hinfür wol thun sollen und mögen/und uns dañ Grunt solcher Aygenschafft und Ansuchens nit zimlich sein beduncke/ darumb so haben wir mit wolbedachtem Muthe/ gutem Rathe/ rechter Wissen und eygner Bewegung/ auch aus merklichen redlichen Ursachen uns darzu bewegende geordnet/ gesetzt/ erkannt und erclert/ ordnen setzen/ erkennen und erclären von Römischer Käyserlicher Macht Vollkommenheit/ wissentlich in Crafft dis Brieves also welche Personen/ Mann- oder Frauen-Geschlecht in der vermelten Statt Memmingen als ihre Bürger und Einwohner sitzen und wohnen/ oder hinfüro setzen oder wohnen/ und solcher vermeinter Leibeigenschafft/oder als Vogtleut in fünf Jars-Fristen/nachdem sy solch Bürger-Recht angenommen haben/ oder sich als Einwohner verpflicht hetten/ bey ihn von nyemand angesprochen und beclagt wurden/ daß dann dieselben Personen nachmals Verpflichtung solcher Eigenschafft und Vogtleuth/ob und so verr sy die berühren/ und nach Satzung der Recht oder aus Gewohnheit verbinden solt oder möcht/ gantz frey/ ledig und müßig sein/ sy verrer nicht binden/ noch deßhalb in- oder ausser Gerichts angelangt werden/ auch die ehegenannten von Memmingen sy darüber solcher Anforderung zu Recht zu stellen nicht schuldig sein; Darauf wir

ihm auch solch Verpflicht und Eygenschafft/so verr sy die in obberürter Massen berüren oder verpinden solte/ oder mochte/ gantz abnemmen und aufheben/und setzen und wellen/ daß alsdann Ueselben Personen/ als ander unser und des Reichs frey Leut zu Memmingen geacht und gehalten werden sollen/ von allermänniglich ungehindert/ alles aus Vollkommenheit unserer Käyserlichen Macht/wissentlich in Crafft diß Brieves. Und gebieten darum von derselben unserer Käyserlichen Macht allen und jeden unsern und des Reichs Underthanen und Getrewen/in was Würden Stattes oder Wesens die sein/ ernstlich und vestiglich mit diesem Briev/daß sy obgenannter von Memmingen ihre Personen/ als obbestimt ist/ bey den vorgemelten unsern Käyserlichen Gnaden/ Ordnungen und Satzungen geruhiglich beleiben/ gebrauchen und geniessen lassen/ und darwider nicht dringen noch beschweren/ noch jemands zu thun gestatten/ in einich Weise/ als lieb einem jeglichen sey/ unser und des Reichs schwere Ungnad und die Pene/ nemlich viertzig Marck löthigs Goldes/ zu vermeiden/die ein jeglicher/ der darwider thäte/ verfallen sein soll/ halb in unser und des Reichs Cammer/ und den andern halben Theil den ehegenannten von Memmingen unableßlich zu bezahlen. Mit Urkund diß Brieves/besigelt mit unser Käyserlichen Majest. anhangendem Insigel. Geben zu Regenspurg/an Mitwochen vor Sant Johanns-Tag zu Sonnwenden/ nach Christi Geburt/ vierzehenhundert und im ein und siebentzigsten/ unser Reiche des Römischen im zwey und dreyßigsten/ des Kaiserthums im zwantzigsten/ und deß Hungarischen im dreyzehenden Jaren.

(L. S.)

Ad Mandatum proprium Domini Imperatoris.

Lucas Snizer.

IX.

Käysers Friderici III. Privilegium, daß die Stadt Memmingen vor kein fremde Gericht geladen, sondern man wider sie bey den Städten Augspurg, Ulm, Ravenspurg, Bibrach oder Kempten Recht nehmen und suchen solle, item wegen Aufnehmung derer Aechter, de Anno 1471.

WIr Friderich von GOttes Gnaden Römischer Käyser, zu allen Zeiten Mehrer des Reichs, zu Hungarn, Dalmatien, Croatien ꝛc. König, Hertzog zu Oesterreich zu Steyr, zu Kerndten und zu Crain, Herr auf der Windischen March und zu Portenau, Grave zu Habspurg, zu Tyrol, zu Phirt und zu Kyburg, Marggrave zu Burgau, und Land-Grave im Elsaß, bekennen und thun kund offentlich mit diesem Brieve, allen denen, die ihn sehend oder hörend lesen, wiewoln wir allen und jeglichen unsern und des Reichs Underthanen und Getrewen unser Käyserlich Genad mitzutheilen genaigt sein, so haben wir doch billich mehr Neigung zu den, so uns und dem heiligen Reich on Mittel gewant sein, und sich in unser und desselben Reichs mercklichen Geschäfften und anliegenden Notturfften, mit gantzer getrewer Underthänigkeit, und Darlegen ihrs Leibs und Guts, zu Hülff und Beystand unser und des heiligen Reichs gehorsamlich beweist und erzeigt haben, sie mit unsern Käyserlichen Gnaden und Freyheiten für andern zu begaben und zu fürsehen, damit sy dester bas bey Fried und Ruhe und Gemach beleiben mögen, und von niemand getrengt, beschwert, noch beschedigt werden, und dann für uns kemmen ist, unser und deß Reichs lieben Getreuen Bugermeister und Raths der Statt Memmingen erbar Raths-Bottschafft, und hat uns von derselben von Memmingen wegen fürbracht, wiewol die gemelten von Memmingen von uns und unsern Vorfahren am Reich, öblich begnadet und gefreyt, und sy, ihr Burger, Innwohner, Hindersässen, Clöster, Gotshäuser und ander geistlich und weltlich Personen, so ihnen und den ihren zugehörden und zu versprechen stünden, einem jeden, der Clag oder Spruch zu ihnen zu haben vermeint, nach Laut derselben ihrer Freyheit, Rechtens statt zu thun, zu verhelffen, und gehorsam zu sein willig wären; Nichts desto minder wurden sy mennigmal mit frembden und außländischen Hoff- Landes- und andern Gerichten fürzuladen, anzulangen, zu beclagen und zu rechtfertigen understanden, und dardurch mercklich beschädiget, und uns demüthiglich anruffen und bitten lassen, sy hierinnen gnädiglich zu fürsehen, also haben wir angesehen ir demüthig, ziemlich und fleißig Bette, auch getrew, nützlich und willig Dienst, so sy und ihr Vordern, uns und unsern Vorfahren und dem heiligen Reiche bißher gethan haben, täglich thun, und hinfür wol thun mögen und sollen, und haben darum mit wolbedachtem Muthe, gutem Rathe und rechter Wissen den obgenannten von Memmingen, zusamt ihren Freyheiten, so sy vor von uns und dem heiligen Reich haben, die besonder Gnad und Freyheit gethan und gegeben, thun uñ geben ihnẽ solche Gnad und Freyheit von Römischer Käyserlicher Macht Vollkommenheit, wissentlich in Crafft diß Brieffs, also daß hinfür zu künfftigen ewigen Zeiten niemands; in was Würden Stats oder Wesens der oder die wehren, so zu den ehegenannten von Memmingen, ihren Bürgern, Einwohnern, Dienern und Hindersassen, oder ihrem Gute, wo und an welchen Enden die gesessen, gelegen, und wie die genannt sein oder werden, Clag, Spruch oder Vorderung hette oder gewönne, warumb das were, es treff an Ehr, Leib oder Gut, dieselben von Memmingen noch die ihren als obgemelt ist, für unser und des Reichs Hoffgericht zu Rotweil, noch einich Hof- Land- noch andern Gericht, wo die gelegen, und wie die genannt, auch in was Ehren und Würden die sein und waren, so von uns und unsern Vorfahren am Reich gesetzt und geben sein, und hinfür werden möchten, nicht fürladen, ansprechen, belangen, ächten, kümmern noch einich ander Proceß oder Gerichts-Ubung wider sy ausgehen lassen sollen noch mögen, sondern wer zu Burgermeister, Rath und gemeiner Statt Clag, Spruch oder Vorderung hette oder gewönne, daß dann der oder dieselben darumb vor den Ehrsamen, unsern und des Reichs lieben Getreuē, Burgermeister und Rathe, der Stätte Augspurg, Ulm, Ravenspurg, Bibrach oder Kempten, welche under derselben Stätte eine sy erwehlen und bestimmen, und niendert anderswo Recht nemmen und suchen, daß sich auch ein jeder an denselben Enden begnügen lassen, und ein jede der vorberührte Stätt einer so darinne erwehlt und aufgenommen wirdet, annehmen und Recht ergehen lassen sollen, den wir auch deß an unser statt zu thun, hiemit insonderheit bevehlen, Macht und Gewalt geben, daß gleich wer zu eintzigen und sönderlichen Personen, ihren Burgern, Hindersässen, Einwohnern, Dienern, und den so ihm und ihren Bürgern zugehörten, Mann- oder Frauen-Geschlecht, Clag und Spruch hett oder gewönne, der oder dieselben sollen darumb Recht, vor ihrem Statt-Gericht zu Memmingen, oder andern Enden, und in ihren Gerichten, da ihr ieglich gesessen sein, suchen und nehmen. Wäre aber, daß sy oder die ihren, als vorsteht, darüber mit einigen Hof- Landes- oder andern Gerichten, geladen, angelangt, bekümmert oder mit Acht, Aber-Acht, Anlait oder Proceß wider sie gericht oder procedirt wurd, gantz krafftloß, vernicht und untügenlich, und die ehegenannten von Memmingen und die ihren, als obbestimt ist, nicht binden, sondern ihn gantz unschädlich sein soll, die wir auch ietzt als dann, und dann als ietzt, gantz krafftloß und untüglich erkennen, von ietzt gemelter unser Käyserlichen Macht Vollkommenheit wissentlich in Krafft diß Brieffs, wer auch Sach, daß iemand offenbahr Recht versagt, oder gefährlich verzogen würd, so möchten dieselben alsdann ihr Recht suchen an Enden und Gerichten, da sich das gebürt. Wir haben auch den obgenannten von Memmingen die sondere Gnad und Freyheit gethan und geben, also, daß sie hinfür all und ieglich Offenächter und Aberächter, so an unsern und des Reichs Hoff-Gericht zu Rothweil, und allen heimlichen Westvellischen und andern Gerichten, ausgenomen Aechter und Aberächter, so an unsern und unser Nachkommen am Reich, Römischer Käyser oder König, Camer- oder ander Gericht unser oder ihrer Käyserlichen oder Königlichen Hofe in Acht oder Aberacht gethan, und in Verbotten verkundt sein worden oder nicht, in der gemelten Stadt und ihren Burgkfried auff ihre Recht enthalten, hausen hofen und Gemeinschafft mit ihn haben mögen; doch also wann dieselben Aechter und Aberächter, so in Gerichten, darein sie gehörden, zu Acht und Aberacht bracht weren, bey ihn zu Recht angefallen werden, daß sie dann den Clägern gegen denselben Aechtern und Aberächtern Recht ergehen und wiederfahren lassen sollen, als sich solches gebürte. Wenn und als offt aber dieselben Aechter und Aberächter zu und von ihn also kommen und enthalten werden, daß sy niemand angefallen hat, so sollen sie solcher Enthaltnus und Gemeinschafft halb, gegen uns und dem heiligen Reich, und männiglich nicht verhandelt noch gefrevelet haben, sondern gantz unentgolten seyn und beleiben, noch deshalb mit noch on Gericht nicht angelangt noch gerechtfertiget werden, in einich Weise. Setzen und wöllen auch von ietzt gemelter unser Käyserlicher Macht, ob einich Freyheit, so dieser unser Käyserlichen Freyheit wider wertig wer oder Abbruch thun solt oder möcht, von uns, unsern Vorfahren, und dem heiligen Reich gegeben wer, oder hinfür gegeben würd, daß dann dieselben hierwieder nit statt haben, zugelassen noch verstanden werden sollen, dann wir die hiemit, so viel die hierwieder wehren oder sein solten, gantz krafftloß und untüglich machen, von Römischer Käyserlicher Macht Vollkommenheit, wissentlich in Crafft diß Brieffs. Und gebieten darumb allen und jeglichen, von der Chur- und andern Fürsten, Geistlichen und Weltlichen, Graven, Freyen, Herren, Rittern, Knechten, Haubtleuthen, Vögten, Pflegern, Verwesern, Hof-Richtern, Land-Richtern, Stuhl-Herren, Frey-Graven, Burgermeistern, Schultheissen, Richtern, Räthen, Schöffen, Bürgern und Gemeinden, und sonst allen andern, unsern und des Reichs Underthanen und Getreuen, in was Würden, States oder Wesens die sein, von Römischer Käyserlicher Macht ernstlich und vestiglich mit diesem Brieff, daß sy die obgenanten von Memmingen und die ihren, wie vorgemelt ist, bey den vorgeschrieben unsern Käyserlichen Gnaden, Freyheiten, Ordnungen, Satzungen und Erklärungen hinfür ewiglich geruhlich, und on Irrung beleiben, der gebrauchen und geniessen lassen, und sy darwider nicht dringen, anlangen, bekümmern noch beschweren, noch jemands andern zu thun gestatten, in einich Weise, sondern sy dabey von unser und des heiligen Reichs wegen, getreulich und vestiglich handhaben, schützen und schirmen, als lieb einem jeglichen sey, unser und des Reichs schwere Ungnad, und darzu ein Peen, nemlich hundert Marck löthiges Goldes, zu vermeiden, die ein jeglicher, so fräventlich darwider thete, verfallen seyn soll, halb in unser und des Reichs Cammer, und den andern halben Theil, den ehegenannten von Memmingen, und den, so hierwider angelangt und beschädiget weren, unabläßig zu bezahlen. Mit Urkund diß Briffs, besiegelt mit unser Käyserlichen Majestät anhangenden Insigel, geben zu Regenspurg am Erichtag nach Sant Johanns-Tag zu Sonnewenden, nach Christi Geburt, vierzehenhundert und ein und siebenzigsten, unserer Reiche des Römischen im zwey uud dreyßigsten, des Käyserthumbs im zwantzigsten, und des Hungarischen im dreyzehenden Jahren.

(L. S.)

Ad Mandatum proprium Domini Imperatoris.

Lucas Snizer.

X.

Käysers Friderici III. Privilegium, vor die Stadt Memmingen, wegen Arrestirung ihrer Schuldner, de Anno 1471.

WIr Friderich von GOttes Gnaden, Römischer Keyser, zu allen Zeiten Mehrer des Reichs, zu Hungern, Dalmatien Croatien Künig ꝛc. Hertzog zu Oesterreich, zu Steyr, zu Kernd-ten und zu Crain, Herr auff der Windischen Markh und zu Portenaw, Grave zu Habspurg, zu Tirol, zu Phird und zu Kyburg, Marggrave zu Burgaw und Land-Grave im Elsas, bekennen, daß uns unser und deß Reichs Lieben Getreuen, Burgermeister und Rathe unser und des heiligen Reichs Statt Memmingen fürbringen lassen haben, wiewol bey ihnen bißher herkommen, gebraucht und gehalten sey, daß sy, ihr Burger, Einwohner und die ihn und den ihren zugehören, und zu versprechen steen, gaistlich und weltlich Personn, Man- und Frawen-Geschlechte, all und jede ihr Glaubiger, und die so ihnen schuldig gewesen sein, und zu den sy Spruch gehabt, in ihren Gericht und Fridseulen zu Memmingen, so sy darein kommen, auff der Kläger Anruffen, mit ihrem Leib, Haab und Guth verhafft, und zu Bezalung ihrer Schuld oder Ablegung ihrer Spruch gerechtvertiget haben, so sey doch zu Zeiten von etlichen understanden, sy daran zu verhindern und daran Eingriff zu thun, und uns demietiglich anruffen und bitten lassen, sie hierinn gnädiglich zu fürsehen, und des haben wir angesehen, ihr demitig ziemlich Bette, auch getrew und willig Dienste, die sy uns und dem heiligen Reich gethan haben, täglich thun, und hinfür wohl woll thun mügen und sollen, und darumb mit wolbedachtem Muth, guethem Rathe und rechter Wissen, ihnen solich obgeschrieben alt herbracht Ubung und Gebrauch gnediglich confirmirt und bestättiget, und von neuen und sondern Gnaden begnad und gefreyet, confirmiren, bestätigen, begnaden und freyen sy von neuen, und von Römischer Käyserlicher Macht Vollkommenheit, wissentlich in Krafft diß Brieffs, also daß sy und die ihren, als obgemelt ist, alle und jegliche Personen, in wellichen Wesen der oder die weren, so ihnen schuldig und zu thun sein, oder zu den sie Spruch haben oder gewunnen mit ihren Leib, Haab und Guth, so sy die in der gemeldten Statt Gerichten, Zwingen, Bennen, Gebieten und Fridseulen ankhomen und begriffen, umb solicher ihr Schuld oder Zuspruch, mit Gericht und Recht daselbs zu Memmingen verhafften, verbieten, auffhalten und rechtvertigen sollen und mögen, so lang biß ihn umb sollich ihr Schuld oder Spruch Bezahlung und Benügen beschehen und gethan worden ist, on allermänniglichs Irrung und Verhinderung, gebieten auch darauff allen und jeglichen unsern und des Reichs Underthanen und Getreuen, in was Stattes oder Wesens die sein, von Römischer Käyserlicher Macht, ernstlich und vestiglich mit diesem Briefe, daß sy die ehegenannten von Memmingen an solchen obgemelten unsern Käyserlichen Gnaden, Freyheiten, Confirmation und Bestätigung nit irren noch verhindern, sondern, sy dabey geruehelich und ohne Irrung beleiben, der gebrauchen und geniessen lassen, als lieb einem jeglichen sey, unser und des Reichs schwere Ungnad, und darzu ein Peen, nemlich vierzig Marck löthiges Goldes, zu vermeiden, die ein jeglicher, der freventlich darwider thett, halb in unser und des Reichs Cammer, und den andern halben Thail den obgenannten von Memmingen unabläßlich zu bezahlen, verfallen sein soll. Mit Urkhund diß Briffs, besiglet mit unser Käyserlichen Majestät anhangendem Insigel, geben zu Regenspurg, an Mittichen vor Sant Johanns-Tag zu Sonnwenden, nach Christi Geburt, vierzehenhundert und im ain und siebenzigsten, unser Reiche des Römischen im zwey und dreyßigsten, des Käyserthums im zwantzigisten, und des Hungarischen im dreyzehenden Jar.

(L.S.)

Ad Mandatum proprium Domini Imperatoris.

Lucas Snizer.

XI.

Käysers Friderici III. Privilegium, worinn er der Stadt Memmingen confirmiret, alle Missethäter und schädliche Leuthe zu straffen, de Anno 1490.

WIr Friderich von GOttes Gnaden, Römischer Keyser, zu allen Zeiten Mehrer des Reichs, zu Hungarn, Dalmatien, Croatien ꝛc. Künig, Hertzog zu Oesterreich, zu Steyer, zu Kernd-ten und zu Crain, Grave zu Tirol ꝛc. bekennen offentlich mit disem Brieve, und thun kund allermänniglich, daß uns unser und des Reichs lieben Getreuen, Burgermeister und Rate der Statt Memmingen durch ihr erbar Pottschafft haben fürbringen lassen, wie ihr Vorvordern, sy und gemeine Statt aus Gnaden und Freyheiten ihnen durch weilant unser Vorfahrn am heiligen Reiche und uns gegeben, den Rechten zu Fürderung, und das Unrecht und Ubel zu straffen, herbracht und gebraucht, daß sy all und yglich Mißtetter, schedlich und verlümbt Leuth, wie sy die allenthalben ausserhalb der Statt, in Dörffern, Weilern, Höfen, auf Wasser oder Lande erfahren, ankinnen und betretten, angenommen, gefangen in die Statt geführt, und umb ihr Verhandlung und Missethat, nach Erkanntnuß des Rechtens gestrafft und gepüßt hetten, und deß also noch in Ubung und Gebrauch weren, daran sy aber durch etlich unser und des Reichs Underthanen unbillicher Weise geirrt und verhindert, dardurch das Ubel ungestrafft bliebe, der gemein Nutz nit gefürdert, und sy zu Schaden gebracht wurden, und uns darauf diemütiglich angeruffen und gebetten, sie hierinne mit Gnaden zu fürsehen. Wann nun wir als Römischer Käyser schuldig sein, das Recht und gemeinen Nutz zu fürdern, und das Unrecht und Ubel zu straffen, haben wir angesehen solch demütig und ziemlich Bette, und darumb mit wolbedachtem Muthe, gutem Rathe und rechter Wissen solch ytzberürt der von Memmingen Freyheit, alt Herkommen, Ubung und Gebrauch, und was also darauff bißher durch sie in denselben Sachen geübet und gehandelt worden ist, confirmiret und bestet, und ihnen dieselben Freiheit von neuem gnediglich gegeben, confirmiren, bestetten und geben ihnen das alles von Römischer Kaiserlicher Macht Vollkommenheit in Crafft diß Brieffs, also daß sy und ir Nachkomen, hinfür zu ewigen Zeiten all und yglich heimlich oder offenbar Ubelteter, schädlich und verleumbt Leuth, wo sie die inner- oder ausserhalb der Statt, in Dörffern, Weilern, Höfen oder andern Enden, auf Wasser oder Lande betretten, ankummen und begreiffen gefenglich annehmen, in die Statt Memmingen führen, alsdann umb ihr offenbar Mißhandlung, oder gnugsamen Bekanntnus Gestallt einer jeden Sachen nach, nach Ordnung des Rechtens straffen und büssen sollen und mügen, und damit wider uns, das heilige Reiche, noch yemands andern gefrevelt, gehandelt, noch gethan haben, noch darumb zu antworten schuldig sein, von allermenniglich unverhindert, und gebieten darauff allen und yeglichen unsern und des heiligen Reichs Chur-Fürsten, Fürsten, Geistlichen und Weltlichen, Prelaten, Graven Freyen, Herren, Rittern, Knechten, Haubtleuten, Vitzthumben, Vögten, Pflegern, Verwesern, Amtleuthen, Schultheissen, Burgermeistern, Richtern, Reten, Burgern und Gemeinden, und sunst allen andern, unsern und deß Richs Underthanen und Getreuen, in was Wirden, Stattes oder Wesens die sein, ernstlich mit disem Brive, und wellen, daß sie die gemelten von Memmingen und ihr Nachkommen, an diser unser Kaiserlichen Confirmation, Bestettung und Freyheit nit irren noch verhindern, sondern sy der beruhlich gebrauchen, geniessen und gäntzlich dabey beleiben lassen, und hierwider nit thun, noch yemands andern zu thun gestatteen, in khein Weise, als lieb einem ieglichen sey, unser und des Reichs schwere Ungnad, und darzu ein Peen, nemblich vierzig Marck löthiges Goldes, zu vermeiden, die ein yeder, so offt er freventlich hierwider thete, uns halb in unser und des Reichs Cammer, und den andern halben Theil den obgenannten von Memmingen und ihren Nachkommen, unablößlich zu bezahlen, verfallen sein soll. Mit Urkhund diß Briffs, besiegelt mit unsern Kaiserlichen anhangendem Insigel, Geben zu Lyntz, am sechzehenden Tag des Monats Januarii, nach Christi Gepurde, vierzehen hundert und im neuntzigisten, unser Reiche des Römischen im funffzigsten, des Kaiserthumbs im acht und dreyßigsten, und deß Hungarischen im ein und dreyßigisten Jaren.

(L.S.)

Ad Mandatum Domini Imperatoris proprium.

Johannes Dörffner.

XII.

Käysers Caroli V. Privilegium de non appellando vor die Stadt Memmingen, de Anno 1521.

WIr Carl der Fünffte von GOttes Gnaden, erwelter Römischer Käyser, zu allen Zeiten Mehrer des Reichs ꝛc. Bekennen offentlich mit diesem Brieff, und thun kund allermänniglich, daß uns unser und des Reichs lieben Getreuen, Burgermeister, und Rath der Stadt Memmingen, durch ihre erbare Bothschafft haben fürbringen lassen wie weyland Kaiser Friedrich der Dritte, sie, ihre Burger und gemeine Stadt gnädiglich gefreyet und fürsehen, daß in ewige Zeit durch niemand, in was Würden, Stands oder Wesens der oder die seynd, von einer ieglichen unterredlichen und endlichen Urtheil, durch sie in dem Rath oder an ihren Stadt-Gericht zu Memmingen gesprochen, und nicht über fünff Gulden Reinische Schuld-Geld oder Werth berührt und antreffe, weder an seine Kaiserliche Majestät, noch derselben Nachkommen am Reich, noch iemand andern nicht geweigert, gedingt, geappellirt noch supplicirt werden solle, alles Inhalts eines Brieffs darum ausgangen und uns fürbracht, den auch nachmahls der Allerdurchlauchtigste Käyser Maximilian, unser lieber Herr und Anherr, löblicher Gedächtnüss, mit und neben andern ihren Freyheiten und Gnaden, als sie es achten, in gemein confirmirt und bestätiget hätte; So were aber bißher zum dickermahlen durch etliche, dieweil die obberührte Summa der fünff Gulden etwas klein und gering geacht, muthwillig und aus keiner Nothdurfft, sondern allein zu gefährlichen Verzug und Ausflucht der Sachen, von etlichen unterredlichen und endlichen Urtheilen in ihren Rath und Stadt-Gericht ergangen und gesprochen, an uns und unser Käyserlich Cammer-Gericht geappelliret, und sie und ihre Burger dardurch in unbilligen Schaden und Verderben geführet und gebracht worden, und uns darauf demüthiglich angeruffen und gebethen, sie hierinn gnädiglich zu fürsehen. Das haben wir angesehen solch ihr demüthig ziemlich Bitte, auch die angenehme, getreue und nutzliche Dienste, so sie unsern Vorfahren und dem heiligen Reich gethan, auch wol thun mögen und sollen, und darum mit wohlbedachtem Muth, gutem Rath und rechter Wissen, denselben von Memmingen diese besondere Gnade gethan, und Freyheit gegeben, thun und geben ihnen auch alles das von Römischer Käyserlicher Macht Vollkommenheit wissentlich in Krafft dieß Brieffs, also daß nun hinfür, in ewiger Zeit von eigen unterredlichen und endlichen Urthellen, so durch sie in ihren Rath oder an ihren Stadt-Gerichte zu Memmigen gesprochen, und nicht über sechzig Gulden Reinisch, Schuld-Geld oder Werth berühren oder antreffen würde, durch niemand, in was

was Würden/ Stands oder Wesens der oder die weren/ weder an uns/ unser Nachkommen am heiligen Reich/ noch iemands andern/ nicht geweigert/ geappelliret und suppliciret werden solle noch möge/ in keine Weise/ sondern dieselbe Urtheilen gantz kräfftig und mechtig seyn/ stät bleiben/ gehalten/ vollstreckt und vollzogen werden sollen/ und die vorgenandte Memmingen darauf für und für im Rechten/ als sich gebühret/ vollfahren und procediren mögen/ von aller männiglichen unverhindert. Und ob darüber von einiger solcher Urtheilen/ so also nicht über sechzig Gulden Reinisch antreffen/ an uns oder unser Nachkommen am Reich durch iemand zu appelliren unterstanden würde/ dieselbe Appellation soll an ihr selbsten krafftloß/ untauglich und nichtig seyn/ die wir auch ietzo als dann/ und dann als ietzo kroffiloß und untauglich erkennen und erklären/ aus obberührter Römischer Käyserlichen Macht Vollkommenheit/ wissentlich in Krafft diß Brieffs/ doch daß ein ieder/ so daselbst zu Memmingen/ durch ein Urtheil/ die mehr dann sechzig Gulden antreffen/ vermeint beschwert zu seyn/ ferner an uns und unser Nachkommen am Reich/ Römische Käyser und Könige/ nach Ordnung des Rechtens/ weigern und appelliren mögen/ und zu vor und ehe sie solche Appellation fürnehmen und thun/ denselben Burgermeistern und Rath zu Memmingen, Gelübd und Eyd thun sollen/ daß sie von denselben Urtheilen und Processen nicht gefährlich/ oder der Widerparthey ihrer Gerechtigkeit zu Verhinderung und Verlängerung appelliren/ sondern daß sie nicht anders wissen noch verstehen/ dann daß sie eine gerechte Sach haben/ und ihnen nach Satzung der Rechte ihre Gerechtigkeit beschirmen/ zu appelliren und weiter Recht zu suchen/ nothdürfftig sey/ daß sie auch derselben ihrer Appellationen/ ob sie mit den Partheyen güthlich nicht vertragen würden/ fürderlichen und nach ihrem besten Vermögen/ und nach gesetzter Zeit der Rechte/ nachfolgen und prosequiren wollen/ und darauff vor Rath oder Gericht/ von denen solche Urtheil ergangen weren/ oder davon appelliret wurde/ den Partheyen/ wider die sie appelliren/ um ihr behaupt Recht/ so sie daselbst wider sie erlanget hätten/ auch Kosten und Schaden/ den sie deßhalben empfangen/ und ihnen mit Recht zuerkannt weren/ oder würden/ wo sie derselben ihrer Appellation im Recht verlustigt würden/ oder zu obgemeldter Zeit nicht nachkommen und prosequiren/ ablegen und gnügen wollen/ mit Leuten oder Güthern/ Versicherung thun/ oder ob sie das mit Leuten oder Güthern zu thun nicht vermögen/ sich dasür/ so fern ihr Widerparthey daran Abgang hätte/ mit ihren Eyden und Verhafftung ihres Leibes verpflichten/ das alles/ wie obstehet/ auch ein iede Parthey/ so appelliren wollen/ zu thun schuldig und pflichtig seyn/ alsdann sollen dieselben Appellationen aufgenommen und zugelassen werden/ welche aber solches in obgeschriebener Massen nicht thäten/ oder thun wolten/ so sollen und mögen die vorgenannte von Memmingen ihre gesprochene Urtheil/ mit ihrer Execution, unverhindert solcher fürgenommen Appellation, nachfolgen/ und zu endlichen Austrag prosequiren/ und dadurch gegen uns und dem heiligen Reich/ noch iemand andern nichts verwürcket oder verschuld haben/ in einige Wege/ doch uns und dem heiligen Reich unser Oberkeit hierinn vorbehalten/ und gebiethen hierauff allen und ieglichen Churfürsten/ Fürsten/ Geistlichen und Weltlichen/ Prälaten/ Grafen/ Freyen/ Herren/ Rittern/ Knechten/ Hauptleuthen/ Vitzthumben/ Vögten/ Pflegern/ Verwesern/ Ambtleuthen/ Schultheissen/ Burgermeistern/ Richtern/ Räthen/ Burgern/ Gemeinden/ und sonst allen andern unsern und des Reichs Unterthanen und Getreuen/ in was Würden/ Stands oder Wesens die seyn/ ernstlich und festiglich mit diesem Brieffe/ und wollen/ daß sie die obgenanten von Memmingen und ihre Nachkommen/ bey dieser unser Käyserlichen Gnad und Freyheit/ geruhiglich bleiben lassen/ und darwider nicht thun/ noch iemands andern zu thun gestatten/ in keine Weiß/ als lieb einem ieglichen sey/ unser und des heiligen Reichs schwere Ungnad und Straffe/ und darzu eine Pöen nehmlich vierzig Marck löthigs Golds/ zu vermeiden/ die ein ieder/ so offt er freventlich hierwider thäte/ uns halb in unser und des Reichs Cammer/ und den andern halben Theil den vorgemelten von Memmingen/ unabläßlich zu bezahlen/ verfallen seyn soll. Mit Urkund diß Brieffs/ besiegelt mit unsern Käyserlichen anhangendem Innsiegel/ geben in unser und des Reichs Stadt Worms/ am 4ten Tag des Monats Februarii, nach Christi unsers lieben HErrn und Seeligmachers Geburth 1521. unserer Reiche/ des Römischen im andern/ und der andern aller im sechsten Jahre.

XIII.

Käysers Caroli V. Privilegium vor die Stadt Memmingen derer Juden wucherlichen Contract und Veränderung des Jahrmarckts, de Anno 1541.

WIr Carl der Fünfft von GOttes Gnaden Römischer Käyser/ zu allen Zeiten Mehrer des Reichs/ König in Germanien/ zu Castilien/ Arragon/ Leon/ beeder Sicilien/ Jerusalem/ Hungern/ Dalmatien/ Croatien/ Navarra/ Granaten/ Toleden/ Valeny/ Gallicien/ Majorca/ Hispalis/ Sardinien Corduba/ Corsica/ Murcien/ Giennis/ Algarbien Algezirn/ Gibraltar/ der Canarischen und Indianischen Insuln und der Terrâ firmâ/ des Oceanischen Meers ꝛc. Ertzhertzog zu Oesterreich/ Hertzog zu Burgund/ zu Loteritgh/ zu Braband/ zu Steir/ zu Kerndten/ zu Crain/ zu Limburg/ zu Litzenburg/ zu Geldern/ zu Calabrien/ zu Athen/ zu Neopatrien und Würtemberg ꝛc. Grave zu Habspurg/ zu Flandern/ zu Tyrol/ zu Görtz/ zu Barcinon/ zu Arthois/ zu Burgund/ Pfaltzgrave zu Hennigau/ zu Holland/ zu Seeland/ zu Phirt/ zu Kyburg/ zu Namur/ zu Roßilion/ zu Ceritania und zu Zutphen Landgraff im Elsaß/ Marggrave zu Burgaw/ zu Oristani zu Gotziani/ und des heiligen Römischen Reichs Fürst zu Schwaben/ zu Cathalonien/ Asturien/ Herr in Frießland/ auf der Windischen Marck/ zu Portenaw/ zu Biscaja/ zu Molin/ zu Salins/ zu Trippoli und zu Mecheln ꝛc. Bekennen für uns und unser Nachkommen offentlich mit disem Brieff/ und thun kund allermänniglich/ daß uns unser und des Reichs lieb Getrew Bürgermeister und Rath der Stadt Memmingen durch ir erber Bottschafft haben zu erkennen geben/ wie die Juden/ so ausserhalb irer Statt Gerichten in andern Obrigkeiten/ nächst umb sie wohnen und gesessen sein/ ihr Burger und Einwohner durch ihre wucherliche Contract und Leihen/ zu mercklichen und dermassen zu Cösten und Schäden bringen/ wo von uns in solchs nit gesehen/ und ihnen hierinn unser Hülff mitgetheilt werde/ daß viel ir Burger zu gantzem Verderben/ und von Weib und Kindern kommen müssen/ darzu auch daß sie under andern gefreit und fürsehen/ in ihrer Statt jährlichen einen Jahrmarckt auf St. Ulrichs-Tag zu halten/ der aber ihnen und ihren Burgern und dem gemeinen Mann/ so den besuchen/ aus viel und sonderlich disen Vrsachen/ daß zur selben Zeit jedermann seiner Notturfft nach im Feld und in der Arbeit nachtheilig/ und nicht nützlichen/ und deßhalben ihnen und männiglich füeglicher were/ daß derselbe auf einen andern gelegen Tag gehalten wurde/ und uns darauff demütiglich angeruffen und gebetten/ sie/ ihre Burger und gemeine Statt hierin zu bedencken/ und zu vergünnen den bemelten Jarmarckt auf einen andern gelegen Tag zu verendern/ zu legen und zu halten/ gnediglich geruheten/ das haben wir angesehen/ solch ihr demüthig ziemlich Bette/ auch die getrewen Dienst/ so sie unsern Vorfahren am Reich offt williglich gethan haben/ und sie hinführo wohl thun mögen und sollen/ und darumben mit wolbedachtem Muth/ gutem Rath/ und rechter Wissen den gemelten Bürgermeister und Rath der Statt Memmingen als Römischer Käyser dise besondere Gnad gethan und Freyheit gegeben haben/ thun und geben ihnen die also hiemit von Römischer Käyserlicher Macht Vollkommenheit wissentlich mit dem Brieff/ also daß nun hinfüro kein Jud oder Judin/ ohne Burgermeister und Rath bemeldter Statt Wissen und Erlauben/ kein irn Burgern uñ Einwohnern/ noch denen die inen/ iren Spittalen und Burgern zugehörig/ hinder den sitzen und zu verspechen stehen/ und in ihrem Schirm sein/ noch ihren Weibern und Kindern auf liegende oder andere außtrückliche und benanntliche Güter weder mit noch ohne Wucher weder wenig noch viel bey Verlierung des Haubtguts ferrer oder weiter nit leihen oder fürstrecken. Wo aber ihre Bürger/ Einwohner und andere/ wie obstet/ sich vor solchem mit den Juden eingelassen hetten/ sollen dieselben sich mit den Juden deßhalben vertragen/ und die bezahlen. Darzu auch/ daß sy den gemelten Jarmarckt verendern und den auf einen andern Tag/ der ihnen im Jar zu dem gelegenlichsten und nützlichsten zu sein beduncket/ legen und halten sollen und mügen. Und meinen/ setzen und wöllen/ von obberürter unser Käyserlichen Macht/ daß nun hinfüro die gemelten Burgermeister und Rath und gemeine Statt Memmingen die berürt unser Gnad und Freyheit der Juden halben also haben/ dabey/ ohne alle Irrung und Verhinderung/ beleiben/ auch den Jahrmarckt an dem Tag darauf sie den also legen werden/ jährlichen in aller Massen und Gestallt/ wie den ersten oder vorigen Jahrmarckt also halten/ und haben/ und von männiglichen besucht werden/ und daß sie zu solchem Jahrmarckt so lange der weret/ alle Freyheit/ Gnad und Privilegien/ Vortheil/ Recht und Gerechtigkeit/ zusamt ihrer Gnaden und Freyheit/ damit sie hievor darzu versehen sein/ haben/ und sich der und anders/ wie obsteht/ gebrauchen und nutzen und geniessen sollen und mögen/ wie ander dergleichen Jahrmärckt im heiligen Reich und daselbst umb gelegen solchs alles haben/ gebrauchen/ und geniessen/ von Recht oder Gewonheit/ von allermänniglich unverhindert/ doch uns und dem Reiche/ und sonsten einem jeden an seinen Rechten und Gerechtigkeiten unvergriffentlich und ohnschädlich. Und gebieten darauf allen und jeglichen Chur-Fürsten/ Fürsten/ Geistlichen und Weltlichen Prälaten/ Graven/ Freyen/ Herren/ Rittern/ Knechten/ Haubtleuthen/ Land-Vögten/ Vitzthumben/ Vögten/ Pflegern/ Verwesern/ Ambtleuthen/ Schultheissen/ Burgermeistern/ Richtern/ Räthen/ Burgern und Gemeinden/ und sonst allen andern unsern und des heiligen Reichs Underthanen und Getreuen/ in was Würden/ Stands oder Wesens die sein/ ernstlich mit diesem Brieffe/ und wollen/ daß sy die gemelten Burgermeister und Rath der Statt Memmingen/ ihre Burger und Einwohner/ hindersäßig und zugehörig/ bey obbestimten unsern Gnaden/ Freyheiten/ inen von wegen der Juden/ und des veränderten Jahrmarckts/ wie obstehet/ von uns gegeben und versehen/ beruhlich beleiben/ den Jahrmarckt also halten/ besuchen und das alles gebrauchen und geniessen zu lassen/ und sie daran nit irren/ verhindern/ bekümmern noch beschweren/ noch hierwider thun/ oder des iemands andern zu thun gestatten/ in kein Weiß/ als lieb einem jeglichen sey/ unser und des Reichs schwere Ungnad und Straff/ und darzu ein Peen/ nemlich zwantzig Marck lötiges Goldes/ die ein jeder/ so offt er freventlich hierwider thete/ uns halb in unser und des Reichs Cammer/ und den andern halben Theil den obbestimten Burgermeistern und Rath und ihren Nachkommen unläßlich zu bezahlen/ verfallen sein soll/ ohne Gevärd; Mit Urkundt diß Brieffs/ besigelt/ mit unsern Käyserlichen anhangendem Insiegel Geben in unser und des Reichs Statt Regenspurg/ am vierzehenden Tag deß Monats Julii, nach Christi unsers lieben HErrn Geburt/ fünffzehenhundert und im ain und vierzigisten/ unsers Käyserthums im ain und zwanzigisten/ und unserer Reiche im sechs und zwantzigisten Jahren.

(L. S.)

Zwey und dreyßigster Abſatz/ Von Mühlhauſen.

I.

Königs Conradi IV. Privilegium vor die Stadt Mühlhauſen/ daß er ſolche nicht veräuſern wolle/ de Anno 1251.

COnradus Dei gratia Romanorum in Regem electus, ſemper Auguſtus, Jeruſalem & Siciliæ Rex, tenore præſentium notum facimus univerſis fidelibus noſtris, quod nos fidem & devotionem, quam Cives & fideles noſtri de Mülhuſen circa nos hactenus habuerunt fideliter & conſtanter, quam in antea de bono in melius credimus ſervaturos mutuo, attendentes juxta devotas ſupplicationes eorundem Civium, hanc gratiam eis duximus faciendam, quod Civitatem ipſam nullo unquam tempore per infeudationem alienare a noſtris manibus aliquatenus debeamus, & conſtructionem cujusdam muri, quam inter caſtrum noſtrum & Civitatem ipſam cauſa majoris ſecuritatis ipſorum ad honorem & ſervitia noſtra feciſſe dicuntur, ac præſens duximus acceptandum. Ad cujus rei memoriam præſentes literas ſigillo noſtro juſſimus communiri, Datum apud Nurimberg, Anno Dominicæ incarnationis milleſimo, ducenteſimo, quinquageſimo primo, Menſe Auguſti, nona indictione.

(L. S.)

II.

Königs Wilhelmi Privilegium die Stadt Mühlhauſen nicht zu verpfänden/ noch jemand damit zu beleihen/ und was dem mehr anhängig/ de Anno 1255.

WIlhelmus Dei gratia Romanorum Rex, ſemper Auguſtus, univerſis Civibus de Mülhuſen, delectis fidelibus ſuis, gratiam & omne bonum. Cum in percelſæ dignitatis honore nos prætulit Exaltator humilium, & ſceptrum Romani Regni palmamque victoris divina nobis diſpoſitione commiſerit, ad libertatem Eccleſialticam & ſtatum Imperii pacificum reparandum tanto affectioſius & ardentius adſpirare tenemur, quanto alacriori præſagio & de cœleſti collegimus voluntate converſionem noſtram ad gremium ſanctæ matris Eccleſiæ, ac ad fidelitatem noſtram adeo gratius acceptantes, quo ex hoc noſter Regalis honor extollitur & ſervat; unde propter hoc contiguis nos proponimus magnificare favoribus, & gratis beneficiis exaltare devotionem veſtram, quam ad nos habere dicemini, dignis commendationum laudibus commendantes. Cœterum cum dignum ſit, ut qui noſtris beneplacitis voluntarie ſe coaptarunt, nos inveniant in juſtitia faciles & in gratia liberales, tenore præſentium vobis duximus concedendum in facto nobis homagio & fidelitatis debitæ præſtito Juramento, ad requiſitionem dilecti fidelis noſtri Friderici de Trivirt, quem vobis ad adventum noſtri Nuncii, venturi ad vos in proximo, defenſorem ſtatuimus, ut per annum unum integrum ex nunc ab exactione ſedeatis liberi & immunes, & ad prædictum Fridericum de officio Sculteti reſpectum interim habeatis. Volumus etiam, ut murus, quem intra civitatem & caſtrum pro utilitate civitatis exaltaſtis, ut dicitis, in ſuo ſtatu perſiſtat. Præterea diſtrictius inhibemus, ne quis bona Imperii vendere vel emere audeat, niſi hominibus, qui nobis & Imperio immediate ſubſunt, inſuper cupientes vos ulteriori proſequi gratia & favore, vobis bona fide promittentes; quod Civitatem de Mülhuſen non obligabimus ſive oppignorabimus, neque aliquem infeudabimus de eadem, ſed eam ſpecialiter volumus ad manus noſtras ſervare. Super reditibus autem officiorum Civitatis, Telonii & Monetæ videlicet, nos ſaltem exaudimus usque ad adventum prædicti Nuncii noſtri, qui tunc, ſicut ei expedire videbitur, juxta veſtrum beneplacitum ordinabit, de reditibus nominatis, adhæc privilegia Civitatis prædictæ vobis a noſtris legitime præceſſoribus, Imperatoribus ſeu Regibus, rite conceſſis, proutque per nos examinata fuerunt, deducimus medio tempore habere roboris firmitatem. Datum Middeburg 5. Calendis Martii, Indictione duodecima, Anno Domini M. CC. LV. Regni vero noſtri 11.

III.

III.

Käyſers Ludovici Bavari Privilegium vor die Stadt Mühlhauſen daß ſie zu ewigen Zeiten nicht verſetzet noch verändert werden ſolle/ de Anno 1332.

WIr Ludwig von GOttes Gnaden Römiſcher Käyſer/ zu allen Zeiten Mehrer des Reichs/ verjehen offentlichen mit dieſem Brieffe und thun kund allen denen/ die ihn anſehend oder hörend leſen/ daß wir angeſehen haben/ die einfältige Flehunge und die groſſe Treue/ die uns und dem Reiche gethan haben/ die Burger gemeiniglich zu Mülhauſen/ und befunden/ daß ſie dem Reiche mit gantzen Treuen beyzubleiben/ und ſich von dem Reiche mit ihren Treuen niemanden geſcheiden mag/ und haben ihn von beſondern Gnaden verheiſſen/ und verheiſſen ihn es auch mit dieſem unſern gegenwärtigem Brieffe/ vor uns/ unſere Nachkommen an dem Reiche/ daß wir die Stadt zu Mülhauſen mit Gerichten/ Dörffern und allen dem/ was zu der Stadt gehöret/ und das des Reichs iſt/ um keinerley Sache noch Nothdurfft des Reichs/ und beſondern um kein Zugeld/ Morgengabe/ Heimſteuere noch Widerlegunge/ unſer und unſer Nachkommen Kindern/ nimmer zu keiner Zeit von dem Reiche bey nichte verweiſen/ verſetzen noch verändern ſullen/ in keinen Weg/ und wäre/ daß wir oder unſer Nachkommen unwiſſend dieſer Brieffe/ ſie von dem Reich verſetzten oder verweiſeten/ das ſoll nicht Krafft noch Macht haben. Und darüber zu Urkunde geben wir ihn dieſen Brieff/ verſiegelt mit unſern Käyſerlichen Inſiegel/ der gegeben iſt zu Bibrach/ deß Montags nach dem achten Tage des heiligen Creutzes Tage/ als es funden ward/ da man zehlte von Chriſtus Geburth dreyzehenhundert Jahr/ darnach in dem zwey und dreyßigſten Jahr/ in dem achtzehenden Jahr unſers Reichs/ und in dem fünfften des Käyſerthums.

(L. S.)

IV.

Königs Caroli IV. Privilegium vor die Stadt Mühlhauſen/ daß ſelbige nicht pfandbar ſeyn auch vor keinem Richter/ auſſer der Stadt/ verklaget werden ſolle/ item wie es mit Kauffung derer Güter zu halten/ ingleichen die Straſſen betreffend/ de 1348.

WIr Carl von GOttes Gnaden Römiſcher König/ zu allen Zeiten Mehrer des Reichs/ und König zu Böheim/ verjehen und thun kund öffentlich mit dieſem Brieffe/ allen den/ die ihn ſehen oder hören leſen/ daß wir eingeſehen haben/ die demüthige und einfältige Bitte/ die uns gethan haben unſere lieben Getreuen/ die Bürger gemeiniglich zu Mühlhauſen/ und auch die groſſe Treue/ mit der ſie uns und dem Reiche ſteiglich beygeſtanden iſt/ fürbaß in künfftigen Zeiten treulicher und fruchtiglicher beyſtehen mag und ſoll/ darumb wir ihnen von beſondern unſern Königlichen Gnaden verheißen und geloben an dieſem Brieffe/ vor uns und alle unſere Nachkommen an dem Reiche/ daß wir die Stadt zu Mülhauſen mit Gericht/ Dörffern/ und mit allen dem/ das zu der Stadt gehört und des Reichs iſt/ wie das Nahmen hat oder gehaben mag/ umb keinerley Sach/ Noth noch Nothdurfft des Reichs/ und beſonder umb kein Zugeld/ Morgengabe/ Heimſteuer noch Wiederlegung unſer und unſer Nachkommen/ Kinder/ nimmermehr zu keiner Zeit von dem Reiche mit nichte verweiſen/ verſetzen noch verändern ſollen/ in keine Weiſe. Und wäre/ daß wir oder unſer Nachkommen an dem Reiche das überführen/ unwiſſend dieſer Brieffe/ und ſie vorweiſeten oder vorſetzten von dem Reiche/ das ſoll kein Krafft noch Macht haben. Auch thun wir den vorgenannten unſern Burgern und der Stadt zu Mülhauſen die Gnade/ und geben ihnen Freyheit/ daß ſie nicht pfandbahr ſeyn ſollen/ noch ſie iemand pfänden ſoll noch mag von des Reichs wegen/ noch für das Reich/ in keine Weiſe/ und wäre/ das daß jemand überführe/ und ſie pfändete mit Pfandung/ ſollen ſie halten vor einen Raub/ ob ſie wollen/ oder eine andere Richtung nehmen/ die ihnen füglicher wäre/ auch ſoll ſie niemand gemeiniglich noch beſonder beklagen umb keinerley weltliche Sache/ vor keinen Richter/ auswendig der Stadt zu Mülhauſen/ ſondern vor des Reichs Schultheißen in derſelben Stadt/ da ſoll auch derſelbe Schultheiſſe dem Kläger Rechts helffen/ nach der Stadt Recht/ thät er das nicht/ ſo möchte er ſich des erklagen an dem Reiche.

Ach ſoll niemand keinerley Gut kauffen in derſelben Stadt/ noch des Reichs Gerichte/ das zu der vorgenandten Stadt Mülhauſen gehöret/ davon dem Reiche und der Stadt Steuer und Dienſt abgehen möchten und gemindert werden. Uber das thun wir den obgenannten unſern Bürgern und der Stadt die Gnade/ was Guts ſie kauffen/ das von dem Reiche zu Lehen gehet/ das mögen ſie und ſollen es haben/ beſitzen und gebrauchen/ mit allen den Rechten als ſie ander des Reichs Gut behalten und beſeſſen haben/ nützlich bißher. Auch thun wir ihnen die beſondere Gnade/ was der Rath daſelbſt auf ſeinen Eyd geurtheilet/ über die/ die mit ihm wohnhafft ſeyn/ und ihre Einung gebrauchen/ darumb ſollen ſie noch dürffen niemand antworten/ noch niemand ſoll ſie darumb beleidigen noch beſchuldigen/ in keine Weiſe/ ſie thäten ihme denn nicht der Stadt Recht/ ſo mag er ſich des an dem Reich erklagen/ als vor geſchrieben iſt.

Auch ſoll niemand die Straſſen hindern/ ob zu derſelben Stadt Mülhauſen oder davon iemand ichtwas tragen will oder führen.

Auch von beſondern Gnaden und Gunſt/ die wir zu den vorgenannten unſern Bürgern und der Stadt zu Mülhauſen tragen und haben/ beſtätigen/

tigen wir ihnen und erneuern alle ihre Handveste mit Macht dieser gegenwärtigen Brieffe/ Gnade/ Recht/ Freyheit und gute Gewohnheit/ die sie bißher von Römischen Käysern und Königen/ unsern Vorfahren/ gehabt und bracht haben/ und wollen/ daß die volle Macht und Krafft haben sollen/ und unzerbrüchlichen vor allermänniglich behalten werden; Darumb gebiethen wir allen unsern und des Reichs Getreuen vestiglich bey unsern Hulden/ daß sie die vorgenannten unser Bürger an den vorgeschriebenen Rechten/ Freyheiten und Gnaden/ die wir ihnen gethan haben/ nicht hindern noch beschweren/ als lieb ihnen sey/ unser Königliche Hulde zu behalten/ wer aber dawider thäte in einiger Weise/ der soll fünfftzig Marck Goldes zu rechter Pöen verfallen seyn/ die sollen halb uns und unser Cammer werden/ und das andere halbe Theil soll gefallen den vorgenañten unsern Bürgern und ihrer Stadt

Mit Urkund diß Brieffs/ versiegelt mit unsern Königlichen Insiegel/ der gegeben ist zu Prag/ da man zehlte nach Christus Geburth/ dreyzehenhundert und acht und viertzig Jahr/ an der Mitwochen nach unser Frauen Tage in der Fasten/ in dem andern Jahr unser Reiche ꝛc.

(L. S.)

V.

Königs Caroli IV. anderweites Privilegium, die Stadt Mühlhausen nicht zu alieniren, de Anno 1349.

WIr Carl von GOttes Gnaden Römischer König/ zu allen Zeiten Mehrer des Reichs/ und König/ zu Böheimb/ verjähen und thun kundt offentlich mit diesem Brieffe/ allen denen/ die ihn sehen/ hören oder lesen/ daß wir mit Brieffen und Handvesten des Raths und der Bürger zu Mühlhausen/ unsern lieben Getreuen/ die wir ihne gegeben haben/ und auch mit den/ die ihnen von seliger Gedächtnüß Römischen Käysern und Königen/ unsern Vorfahren/ worden sind/ berichtet seyn und gäntzlich unterweiset/ daß wir keine Macht gehaben mögen/ in keiner Weise Gerichte/ Dorffe/ Zolle/ Gülde/ Gefälle/ Steuer/ Zinse/ Juden/ ihre Höfe und alles ihr Gut/ besucht und unbesucht/ und was das Reich daselbsten zu Mühlhausen hat/ wie man das nennet oder nennen möchte/ mit sonderlichen Worten/ umb kein Zugeld/ Morgengabe/ Heimsteuer/ Wiederlegung/ noch umb keinerley anderer Sache/ die uns unser Nachkommen an dem Reiche/ unser oder ihre Kinder angetreten möchte/ jemanden von dem Reiche zu geben/ zu verkauffen/ zu versetzen/ entfremdten/ vorweisen noch verändern in keiner Weise/ wenn sie dieselben Gnaden und Freyheiten/ und auch andere ihre Rechte und gute Gewohnheit/ von Alters von unsern Vorfahren/ Käysern und Königen/ herbracht haben/ und wir dieselbigen bestättiget haben/ und auch bestätten mit sonderlichen unsern Küniglichen Gnaden mit diesem Brieffe/ als wir und auch die vorgemelte unsere Vorfahren ums desselbigen gäntzlichen gegen ihn versprochen/ verbrieset und verlobet haben. Und darumb wollen wir mit unserer Königlichen Gewalt/ und mit rechten Wissen/ wäre das Sache/ daß wir keinerley Gerichten/ Dörffern/ Zolle/ Gülden/ Gefälle/ Steuer/ Zinse/ Juden/ ihre Höfe/ und alles ihr Gut/ besucht und unbesucht/ und was wir und das Reich daselbst zu Mühlhausen haben/ wie man das nennet oder nennen möchte/ mit sonderlichen Worten/ jemand vergeben/ verkaufft/ versetzet/ entfremdet verweiset oder verändert hätten/ mit Brieffen oder sonst/ wissentlich oder unwissentlich/ oder leichte von Irrsal oder von Vergessenheit noch thun würden/ in künfftigen Zeiten/ welcherley Sache das wäre/ und ob wir darüber keinerley Brieffe gegeben hätten/ oder noch geben würden/ mit welcherley Sinnen oder Worten die begriffen wäre/ wollen wir/ daß dieselbigen Brieffe todt und gäntzlich abseyn/ und vernichten/ verderben und vertilgen sie mit unsern Königlichen Gewalt/ und mit rechter Wissen/ also daß sie wider unsere Königliche Gelübde/ Briefe und Handvesten/ und wider diese Freyheit/ Gnade und gute Gewohnheit keine Krafft noch Macht haben sollen/ sondern wir wollen die vorgenannte Rath und Bürgere/ bey denselbigen unsern Gelübden/ Rechten/ Freyheiten/ Gnade/ gute Gewohnheiten/ Brieffe und Handvesten/ ewiglich behalten/ unbetrübet/ unbeschädiget und gantz ungehindert.

Und darumb gebiethen wir allen Fürsten/ Grafen/ Freyen/ Herren/ Rittern/ Knechten/ und gemeiniglich allen unsern und des Reichs Getreuen ernstlich und vestiglich bey unsern und des Reichs Hulden/ daß sie die vorgenannten unser Bürger/ an den vorgeschriebenen Rechten/ Freyheiten/ guten Gewohnheiten und Gnaden/ die wir ihnen gethan haben/ nicht hindern noch beschweren/ als lieb ihnen sey/ unsere Königliche Hulde zu behalten. Wer aber darwider thäte in einige Weise/ der soll funfftzig Pfund Goldes zu rechter Pöen verfallen seyn/ die sollen halb uns und unser Kammer werden/ und das ander halbe Theil soll gefallen den vorgenannten unsern Bürgern und ihrer Stadt. Mit Urkund dieses Brieffs/ versiegelt mit unsern Königlichen Insiegel/ der gegeben ist zu Cöllen/ da man zählt nach Christus Geburt/ dreyzehenhundert und neun und viertzig Jahre/ an des heiligen St. Laurentzens Tage/ unser Reiche des Römischen im vierten/ und des Böhmischen im dritten Jahre.

Per Domin. Cancellarium
Johannes Novifovens L.
(L. S.)

VI.

Käysers Caroli IV. Confirmation der Stadt Mühlhausen Privilegien/ de Anno 1355.

WIr Carl von GOttes Gnaden Römischer Käyser/ zu allen Zeiten Mehrer des Reichs/ und König zu Böheim/ bekennen und thun kund offentlichen mit diesem Brieffe/ allen denen/ die

die ihn sehen/ oder hören lesen; Allein unser Käyserliche Würdigkeit von angebohrner Güte gegen allermänniglichen geneigt sein/ ihre Gnade mildiglichen mitzutheilen/ des heiligen Reichs getreuen Unterthanen; Doch mögen wir von sonderlichen Gunsten die zu fördern und gnädiglicher mit sonderlichen Gnaden zu bedencken/ die in mercklichen Diensten und steten Treuen sich uns und dem heiligen Reiche vor andern getreulich beweiset haben/ und festiglich in allen Sachen beweisen. Davon wann wir von wegen Bürgermeisters/ des Raths und der Bürger gemeiniglich der Stadt zu Mülhausen unsern und des Reichs lieben Getreuen/ fleißiglich und demüthiglich gebeten seyn/ daß wir ihn alle ihre Handvesten und Brife/ die sie über die ihre/ und ihren Standt/ Recht/ Freyheit/ Gnade und Gewohnheit und auch über ander Sachen von sel. Gedächtnüß Römischen Käysern und Königen/ unsern Vorfahren/ von uns und dem Reich erworben und herbracht haben/ bestättigen/ beveſten und confirmiren geruheten/ von sonderlichen unsern Käyserlichen Gnaden/ als wir ihn die/ auch vormahls von Römischer Königlicher Macht/ und in unsern Königlichen Brieffen bestätiget und confirmiret haben/ deßhalben wir angesehen/ ihre redliche vernünfftige Bethe/ und steten getreuen Dienste und Ehre/ die sie uns und dem Reiche offt unverdrossentlichen erbothen haben/ und stättiglich mit gantzen Treuen erzeigen/ und bestätigen/ beveſten und confirmiren ihn/ mit Rathe unser Getreuen/ mit wohlbedachtem Muthe und mit Käyserlicher Mächte Vollkommenheit/ alle Handvesten/ Brieff und Schrifft/ darmit sie von Römischen Käysern und Königen/ unsern Vorfahren/ von uns und dem heiligen Reiche begnadet seyn und herbracht haben/ über alle ihre Recht/ Freyheit/ Gnade/ Ehre und gute Gewohnheit Besitzunge/ Eigenschaffte/ Gerichte/ Zolle/ Müntzen/ Zinse/ Gabe/ und über all andere Ding/ wie man die benennen mag/ mit sonderlichen Worten in allen ihren Puncten/ Meynungen und Articuln von Worten zu Worten/ als sie begriffen und beschrieben sind/ und als sie redlich behalten und erworben sind/ gleicher Weise/ als ob sie in diesem Brieffe gäntzlich begriffen wären/ oder ob sie durch Recht oder Gewohnheit begriffen seyn solten. Davon gebiethen wir allen Fürsten/ Geistlichen und Weltlichen/ Grafen/ Freyen/ Herren/ Städten/ Rittern/ Knechten/ und allen andern unsern und des Reichs getreuen Unterthanen/ daß niemand oder ihr keiner wider die obgenannten unsere Bestättigunge/ Befestigung und Gnade/ immer in keinen Zeiten kommen oder thun dörffe oder solle/ in keine Weise/ wer aber freventlich darwider thäte der soll in unser und des Reichs Ungnade und fünfftzig Pfund lötiges Goldes verfallen seyn/ als oft es das geschicht/ und die sollen halb in unser und des Reichs Cammer/ und das andere halbe Theil den obgenanten unsern Bürgern und ihrer Stadt zu Mühlhausen/ die überfahren würden/ ungeminnert und gäntzlich verfallen.

Mit Urkund dieses Brieffs/ versiegelt mit unsern Käyserlichen Insiegel/ der gegeben ist zu Prag/ nach Christus Geburth dreyzehenhundert Jahr/ darnach im fünff und funfftzigsten Jahr am St. Dionysii Tag des heiligen Märtyrers/ unser Reiche in den zehenden und des Käyserthumbs in dem ersten Jahr ꝛc.

Per Dominum Joh. Luthom.
Epm. Cancel.
Joh. Eysteten.
(L. S.)

VII.

Königs Wenceslai Confirmatio Privilegiorum vor die Stadt Mühlhausen/ de Anno 1380.

WIr Wentzlau von GOttes Gnaden Römischer König/ zu allen Zeiten Mehrer des Reichs/ und König zu Böhmen/ bekennen und thun kund offentlich mit diesem Brieffe allen den/ die ihn sehend oder hörend lesen/ daß in unser Gegenwärtigkeit kommen ist erbare Bottschafft/ von wegen des Burgermeisters/ Rath und Bürger gemeinlich der Stadt zu Mühlhausen/ unser und des Reichs liebe Getreuen/ und hat uns demütiglich gebeten/ daß wir ihnen einen Brieff/ den sie haben sel. Gedächtnüß von dem Allerdurchleuchtigsten Fürsten und Herrn/ Herrn Carlen/ Römischen Käysern und Könige zu Böhmen/ unsern lieben Herrn und Vater/ geruheten gnädiglich zu erneuern/ zu bestätigen/ zu beveſten und zu confirmiren/ der von Wort zu Wort also stehet:

„Wir Carl von Gottes Gnaden Römischer Käyser ꝛc. ꝛc. der gegeben ist zu Prag/ nach Christus Geburt dreyzehenhundert Jahr/ darnach in dem fünff und funfftzigsten Jahr/ am St. Dionysien Tag/ des heiligen Märtyrers/ unserer Reiche in dem zehenden/ und des Käyserthumbs in dem ersten Jahr/

Des haben wir angesehen solche fleißige und redliche Bitte/ die die vorgenannten von Mühlhausen an uns bracht haben/ und auch die Dienste/ die sie den ehegenanten unsern lieben Herrn und Vatter offt und dick gethan haben/ und uns und dem Reiche fürbaß thun sollen und mögen in künfftigen Zeiten/ und haben ihn darumb mit wohlbedachtem Muthe/ gutem Rathe unser und des Reichs Fürsten/ Edlen und Getreuen/ und von Römischer Königlicher Mächte Vollkommenheit/ denselben Brieff in allen seinen Begreiffungen/ Meynung/ Articuln und Punctenund/ von Wort zu Worten/ als sie den redlich erworben han/ und auf sie kommen ist/ gnädiglich erneuert/ bestättiget beveſtet und confirmiret. Erneuern/ bestättigen/ beveſten und confirmiren ihn mit Krafft dieses Brieffs/ und gebiethen darumb allen Fürsten/ Geistlichen und Weltlichen/ Graffen/ Freyen/ Herren/ Dienstleuten/ Rittern/ Knechten/ Städten/ Gemeinden/ und allen andern unsern und des Reichs lieben Getreuen und Unterthanen/ daß sie die vorgenandte von Mühlhausen/ an der vorgenandten unser Erneurunge/ Bestättigunge und Beveſtigunge nicht hindern/ irren noch dringen/ in keiner Weise/ als lieb ihn sey/ unser und des Reichs schwere Ungnade

zu vermeiden, und bey der Poen, die in den obgenandten unsers lieben Herrn und Vatters Brieffe begriffen ist, der, als offt er dawider freventlich thut, soll verfallen seyn, die halb in unser und des Reichs Cammer, und das ander halb Theil den obgenanten Bürgern, und ihrer Stadt zu Mühlhausen, die also überfahren werden, gäntzlich und ohn alles Mindernüsse sollen gefallen.

Mit Urkund diß Briefs, versiegelt mit unser Königlichen Majestät Insiegel, der gegeben ist zu Prag, nach Christi Geburt, dreyzehenhundert Jahr, darnach in dem achtzigsten Jahre, an der eilfftausend Mägde Abend, unserer Reiche des Böhmischen in dem achtzehenden, und des Römischen in dem fünfften Jahre.

De Mandato Domini Regis.
Domino de Koldiz referente.
Conradus Episcopus Lubicensis.
Wilhelm Kortelangen.

IIX.

Königs Maximiliani I. Confirmation der Stadt Mühlhausen Privilegien,

de Anno 1494.

WIr Maximilian von GOttes Gnaden, Römischer König, zu allen Zeiten Mehrer des Reichs, zu Hungarn, Dalmatien, Croatien König ꝛc. Ertz-Hertzog zu Oesterreich, Hertzog zu Burgund, zu Lottrick, zu Braband, zu Steyer, zu Cärndten, zu Crain, zu Limburg, zu Lützenburg und zu Geldern, Graff zu Flandern, zu Habsburg, zu Tyrol, zu Pfird, zu Kyburg, zu Artois und zu Burgund, Pfaltz-Graf zu Hennigau, zu Holland, zu Seeland, zu Namur und zu Zutphen, Marggraff des heiligen Römischen Reichs, und zu Burgau, Landgraff in Elsas, Herr zu Frießland, auff der Windischen Marck, zu Portenau, zu Salins und zu Mecheln ꝛc. Bekennen und thun kund offentlichen mit diesem Brieff, allen den, die ihn sehen oder hören lesen, wann für uns kommen ist der Bürgermeister, Räthe und Bürger gemeinlich der Stadt Mühlhausen, unser und des Reichs lieben Getreuen, mächtige Bottschafft, und uns demüthiglichen gebethen hat, daß wir denselben Burgermeistern, Rathe und Bürgern gemeinlich, und der Stadt Mühlhausen alle und iegliche ihr Gnad, Rechte, Freyheit, gute Gewohnheit, Privilegia und Brieffe, die sie von Römischen Käysern und Königen sel. Gedächtnuß, unsern Vorfahren an dem Reiche, und von einem ieglichen besonder erworben und herbracht haben, und fürnehmlich einen Brieff, ihnen von weyland Käyser Carln, unsern Vorfahrn am Reich gegeben, an datum lautend zu Prage, da man zehlt von Christi Geburth, 1348. Jahre, an der Mittwochen nach unser lieben Frauen Tag in der Fasten, zu bestättigen und zu verneuern gnädiglichen geruheten. Deß haben wir angesehen solch demüthige Bethe, und auch fleißige und getreue Dienste, die die von Mühlhausen unsern Vorfahren an dem Reiche gethan haben, sie uns täglichen thun, und fürbaß thun sollen und mögen in künfftigen Zeiten, und haben darumb mit wohlbedachtem Muthe, gutem Rath unser und des Reichs Fürsten, Edlen und Getreuen, und rechter Wissen, den vorgenannten Bürgermeistern, Rathe und Burgern gemeiniglich der Stadt Mühlhausen, und derselben Stadt Mühlhausen, alle und jegliche besonder ihr Gnad, Rechte, Freyheiten, gute Gewohnheit, Privilegia und Brieffe, in allen Artickeln, Puncten und Meynungen, und in einem jeglichen, besonder die ihre Vorfahren und sie von Römischen Käysern und Königen sel. Gedächtnuß, unsern Vorfahren an dem Reiche, und von einem ieglichen besonder erworben, und redlich herbracht haben, und besonder die obgemelten unsers Vorfahren Käyser Carls Briefe, in aller der Masse, als ob dieselbigen Brieffe und Privilegia, alle und iede von Wort zu Wort, in diesem Brieff geschrieben stünden, gnädiglich verneuert und bestättiget; Verneuern und bestätigen ihn die auch von Römischer Königlicher Macht Vollkommenheit in Krafft dieses Briefs, und meynen, setzen und wollen, daß sie fürbaß dabey bleiben, von allermänniglichen unverhindert; Und gebieten darumb allen und ieden Fürsten, Geistlichen und Weltlichen, Prälaten, Grafen, Freyen, Herren, Rittern und Knechten, Richtern und Burgermeistern, und einem jeglichen besonder, und sonst allen andern unsern und des Reichs Unterthanen und Getreuen, ernstlich und vestiglich mit diesem Brieff, daß sie die vorgenannten von Mühlhausen an ihren Gnaden, Rechten, Freyheiten, Privilegien und Brieffen nicht irren oder hindern, in keine Weise, sondern sie dabey geruhiglich bleiben lassen und behalten, als lieb ihnen sey, unser und des Reichs schwere Ungnade zu vermeiden, und bey Verlierung solcher Poen, in unser vorgenanten Vorfahren Brieffen begriffen, halb in unser und des Reichs Cammer, und halb den obgemelten von Mühlhausen unabläßlich zu bezahlen;

Mit Urkund dieses Briefs, besiegelt mit unsern Königlichen anhangendem Insiegel, geben zu Mastricht, am 26. Tag des Monaths Julii, nach Christi Geburt, 1494sten, unser Reiche, des Römischen im neunden, und des Hungarischen im fünfften Jahr.

IX.

Käysers Caroli V. Confirmation über Käysers Maximiliani I. Bestättigung der Stadt Mühlhausen Rechten und Freyheiten,

de Anno 1521.

WIr Carl der Fünffte von GOttes Gnaden erwehlter Römischer Käyser, zu allen Zeiten Mehrer des Reichs, König in Germanien, zu Castilien, zu Arragon, zu Legion, beyder Sicilien, zu Hierusalem, zu Hungarn, zu Dalmatien, zu Croatien, zu Navarra, zu Granaten, zu Toleten, zu Valentz, zu Gallicien, Majoricarum, zu Hispalis, Sardinie, Cordubie, Corsice, Murcie, Giennis, Algeron, Algecire, zu Gibraltaris, und der Insuln Canarie, auch der Insuln Indiarum und terræ firmæ, des Meers Oceani &c. Ertz-Hertzog zu Oesterreich, Hertzog zu Burgundt, zu Lottrick, zu Braband, zu Steyer, Kärnten, Crain, ꝛc. ꝛc. Bekennen offentlich mit diesem Brieff, und thun kund allermänniglich, daß uns unser und des Reichs lieben Getreuen N. Burgermeister, Rath und Bürger gemeiniglich unser und des heiligen Reichs Stadt zu Mühlhausen, durch ihre vollmächtige Bottschafft einen Brieff, darinn ihnen weyland der Allerdurchleuchtigste Käyser Maximilian, unser lieber Herr und Anherr, löblicher Gedächtnüß, alle und jegliche ihr Gnade, Recht, Freyheit, gute Gewohnheit, Privilegia und Brieffe, die sie von unsern Vorfahren am Reiche, Römischen Käysern und Königen, löblicher Gedächtnuß, und von einem jeden insonderheit erworben und herbracht, und fürnehmlich einen Brieff ihnen von weyland Käyser Carl, unsern Vorfahrer am Reiche gegeben, erneuert, confirmirt und bestättiget hat, fürbringen haben lassen von Wort zu Wort also lautend:

Siehe oben Num. IIX.

Und uns darauff demüthiglichen angeruffen und gebeten, daß wir dieselben gleicher Weise zu erneuern, zu confirmiren und zu bestättigen, gnädiglich geruheten; deß haben wir angesehen solch demüthige Bethe, und auch fleißig und getreue Dienst, so dieselben von Mühlhausen unsern Vorfahren am Reiche gethan haben, und uns und dem heiligen Reich noch fürhin zu thun sich willig erbiethen, und wohl thun sollen und mögen, und darumb mit wohlbedachtem Muth, gutem Rath unser und des Reichs Chur-Fürsten, Fürsten, Edlen und Getreuen, und rechter Wissen, den vorgenannten Bürgermeistern, Rathe und Bürgern gemeiniglich der Stadt Mühlhausen und ihren Nachkomen, all und iegliche vorgemeldt ihr Gnad, Recht, Freyheit, gute Gewohnheit, Privilegia und Brieffe, in allen und ieglichen ihren Puncten, Artickeln, Meynungen und Begreiffungen, wie die ihre Vorfahren, und sie von unsern Vorfahren am Reiche, Röm. Käysern und Königen, und von einem jeden besonder erworben und redlich herbracht haben, und insonderheit Kayser Carls Brieff, in aller Maße, als ob dieselben Briefe und Privilegia alle und iede von Wort zu Wort in diesem Brieff begriffen wäre, gnädiglich erneuert, confirmirt und bestättet; erneuern, confirmiren und bestätten ihnen die auch von Röm. Käyserl. Macht Vollkommenheit wissentlich in Krafft dieses Briefs, und meynen und wollen, daß die kräfftig und mächtig seyn, und sie fürbaß hin dabey geruhiglichen bleiben sollen, von allermänniglich unverhindert; und gebieten darauf allen und ieglichen Churfürsten, Fürsten, Geistlichen und Weltlichen, Prälaten, Grafen, Freyherren, Rittern, Knechten, Hauptleuthen, Vitzdomen, Vögten, Pflegern, Verwesern, Amtleuten, Schultheissen, Bürgermeistern, Richtern, Räthen, Bürgern, Gemeinden, und sonst allen andern unsern und des Reichs Unterthanen und Getreuen, was Würden, Stands oder Wesens die seyn, ernstlich und vestiglich mit diesem Brief, und wollen, daß sie die vorgenannten von Mühlhausen und ihre Nachkommen an solchen obbestimten ihren Gnaden, Rechten, Freyheiten, guten Gewohnheiten, Privilegien und Brisen nicht irren noch hindern, in keine Weise, sondern sie dabey geruhiglich bleiben lassen und behalten, als lieb ihnen sey, unser und des Reichs schwere Ungnad und Straff, und die Pöen in derselben unser Vorfahren am Reiche Brieffen begriffen, zu vermeiden, die ein ieder, so offt er freventlich hierwider thäte; uns halb in unser und des Reichs Cammer, und den andern halben Theil den obgenannten von Mühlhausen unabläßlich zu bezahlen, verfallen seyn soll, das meynen wir ernstlich.

Mit Urkund dis Briefs, besiegelt mit unsern Käyserlichen anhangendem Insiegel, geben in unser und des Reichs Stadt Worms, am 29. Tage des Monaths Januarii, nach Christi Geburth 1521 unser Reiche des Römischen im andern und der andern aller im sechsten Jahr.

Carol.

Ad Mandatum Domini Imperatoris proprium.
Albertus Card Mogunt. Archi-Cancellarius
(L. S.)

X.

Käysers Leopoldi Confirmation und Erneurung aller der Stadt Mühlhausen Privilegien worinn zugleich derοselben Gnade und Freyheiten, auch Rechte und Gerechtigkeiten mit berühret worden, de Anno 1659.

WIr Leopoldt von GOttes Gnaden, Erwehlter Römischer Käyser, zue allen Zeiten Mehrer des Reichs, in Germanien, zue Hungarn, Böhaimb, Dalmatien, Croatien und Schlavonien ꝛc, König, Ertz-Hertzog zu Oesterreich, Hertzog zu Burgund zu Braband, zu Steyr, zu Kärnden, zu Crain, zu Lützemburg, zu Würtemberg, Ober- und Nieder-Schlesien, Fürst zu Schwaben, Marggraff des heiligen Römischen Reichs, zu Burgaw, zu Mähren, Ober- und Nieder Laußnitz, Gefürstete Graf zu Habsburg, zu Tyrol zu Pfirdt zu Kyburg und zu Görtz, Land-Graf in Elsaß, Herr auf der Windischen Marck, zu Portenau und Salins, bekeñen öffentlichmit diesem Briefe, und thun kund allermänniglich, daß uns unser und des Reichs liebe Getreuen, Bürgermeister, Rath und Bürgere gemeiniglich unser und des heiligen Reichs Stadt Mühlhausen in Thüringen, durch ihren Agenten an unsern Käyserlichen Hoff, unser und des Reichs lieben Getreuen Jonam Schrimpffen, einen Brieff, darinnen ihnen weyland der Allerdurchleuchtigste Fürst und Herr, Carl der Fünffte, Römischer Käyser, unser lieber Herr und Vetter, hochlöblicher Gedächnüß, alle und iede ihre Begnadung, Freyheit, Recht und Gerechtigkeit, gute Gebräuche und Gewohnheit, Privilegia und Brieffe, die sie von unsern Vorfahren am Reiche, Röm. Käysern und Königen, löbl. Gedächtnüß, und von einem ieden insonderheit erworben und herbracht haben, zuförderst aber unserer lieben Uhr- Uhr- Uhranherren und Uhranherren weyl. Käyser Maximilian des Ersten, und Käyser Carl des vierdten, beyder löbl. Gedächtnüß, Briefe, so darinn sonderlich verleibt, verneuert, confirmirt und bestättiget hat, im Eingang also lautend;

Wir Carl der Fünffte von Gottes Gnaden erwehlter Röm. Käyser, zu allen Zeiten Mehrer des Reichs ꝛc. und zu Ende also beschliessende ꝛc. Geben in uuser und des Reichs Stadt Worms, am 29. Monaths Tag Januarii nach Christi Geburth 1521. unserer Reiche des Römischen im andern und der anderen alle im sechsten Jahre.

Deßgleichen weyland, des Durchleuchtigsten Fürsten, Herrn Ferdinanden, Römischen Käysers, unsers lieben Herrn und Uhranherrn, löblicher Gedächtnüß Cassation- und Restitution- Brieff, unter dato Nürnberg den 14. Tag Augusti, nach Christi unsers lieben Herrn Geburth 1542. Ihrer Majestät Reiche, des Römischen im zwölfften und der andern im sechzehenden Jahren, und den weyland hochgedachten Käyser, Carls darauff erfolgten confirmation-Brieff a dato Augspurg den letzten des Monaths, Februarii nach Christi unsers lieben HErrn Geburth 1548. Ihrer Majestät Käyserthums im 28sten und der Reiche im 33sten Jahre, sambt noch einem andern Lateinischen Brieffe, von unsern Vorfahren, weyland Käyser Rudolphen, löblicher Gedächtnüß, ausganden; die Veräuserung der Burger-Gütter in unser und des heiligen Reichs Stadt Mühlhausen in Thüringen, und derselbigen zugehörigen Weichbild gegen frembden belangend, mit gnugsamer glaubhaffter Bescheinigung haben vorbringen lassen, und uns darauff demütiglich angeruffen und gebethen, daß wir als ietzt regierender Römischer Käyser ihnen dieselben samt allen und ieden ihren Puncten, Articuln, Meynung und Begreiffung, wie die ihre Vorfahren und sie von unsern Vorfahren am Reiche, Röm. Käysern und Königen und von einem ieden besonder erworben und redlich herbracht haben, und insonderheit vor hochgemeltes Käyser Carls Brief, samt beyden darin verleibten Briefen, deßgleichen die von Hochgedachten weyland unserm geliebten Herrn und Uhranherrn Käyser Ferdinanden, erlangte Königl. Callation und darauff erfolgte Käyserl. Confirmation, auch obberührten Käyser Rudolphs Lateinischen Brief in aller Masse, als ob dieselben Briefe und Privilegia alle und iede von Wort zu Wort, besondern in diesem Briefe begriffen wären, und darzu alle und iede ihre Statut, gute Gebräuche und Gewohnheiten, daß sie gute Ordnung und Gesetz, der Stadt zu Gute, mit aufgesetzter Busse, so offt ihnen das eben und vonnöthen ist, machen, und was sie auf ihre Eyde und Pflicht urtheilen, daß daselbige Krafft haben solle, deßgleichen das Gerichts- und Schult-heissen Amt daselbst, samt der obern und niedern Bothmäßigkeit, den Angrif in der Stadt, ihren Weichbild, und da sie sonst zu gebiethen haben, und allen andern denen anhängig, nichts ausgeschlossen, beydes in der Stadt und den gantzen Gericht, den Zoll, Geschoß, Zinß an Pfennig- und Kron-Gülde, Federvieh, Renthen und Gefällen, samt allen andern, ihren Hohen und Nider-Gerichten, darzu allen und ieden ihren Zugehörigen Dorffschafften, Weilern, Höfen, Wäldern, Gehöltzen, innerhalb und ausserhalb ihres Gerichts und Gezirck gelegen, mit aller ihrer Ein und Zugehörung sambt ihren Dorffschafften, die Vogtey genennet, auch allen den Unterthanen, Leuten und allen andern, so auch darunter begriffen, es sey zu Waiden, Bergen, und Thalen gelegē, was sie dessen in guter Gewohnheit und in Gebrauch, und mit rechmäßigem Titul an sich bracht

bracht und inhaben, und noch in künfftiger Zeit an sich redlich bringen oder kauffen möge, darzu ihre Warthen, Schläge, Land-Wehr, Gänge und Gräben, von Anfang biß zum Ende auch alle und jegliche Dienste ihrer Dörffer, auch sonsten alle andere Gerechtigkeiten und Schlechten zu erneuern, confirmiren und zu bestätten, gnädiglich geruheten, inmassen jüngst hievor weyland unser freundlicher geliebter Herr und Vatter, Kayser Ferdinand der Dritte, hochseeliger Gedächtnuß, gleicher Gestalt gethan hatte. Das haben wir angesehen solche ihre demüthige ziemliche Bitte, auch die angenehmen, fleissigen und getreuen Dienst, so gemelte von Mühlhausen, unsern Vorfahren am Reiche in viele Weg gethan haben, und uns und dem Reiche zu thun sich unterthäniglich erbieten, auch wohl thun mögen und sollen. Und darumb mit wohlbedachtem Muth, gutem Rath und rechtem Wissen denselben Burgermeistern und Rath der Stadt Mühlhausen in Thüringen, alle und iede ihre Begnadung, Recht und Gerechtigkeit, Freyheit, gute Gebräuche und Gewohnheit, Privilegia und Briefe, die sie von unsern Vorfahren am Reiche, Römis. Kayserm und Königen löblicher Gedächtnüß, und von einem ieden insonderheit erworben und herbracht haben, und insonderheit hochgedachte weyland unsers lieben Herrn und Vettern, Kayser Carl des Fünfften obberührten, und beyde andere darein verleibte Kayserl. Brieffe, desgleichen auch weyl. unsers geliebten Herrn und Uhr-Anherrn, Kaysers Ferdinanden Cassation und darauff erfolgte Confirmation, sambt dem Lateinischen Brieffe weyland Kayser Rudolphs in aller Massen, als ob dieselben Brieffe und Privilegia alle und iede von Wort zu Wort besonder hierinn begriffen wären, und darzu alle und iede ihre Statut, gute Gebräuch und Gewohnheit, auch Ordnungen und Gesetze, so sie der Stadt zu Gute mit auffgesetzter Buß gemacht, und alles anders, wie obstehet, so sie mit rechtmäßigen Tituln an sich bracht und innhaben, gnädiglich erneuert, confirmirt und bestättiget, erneuern, confirmiren und bestättigen ihnen das alles, wie obstehet, von Röm. Kayserl. Macht Vollkommenheit, wissentlich in Krafft dieses Brieffs, was wir ihnen daran von Rechts und Billichkeit wegen zu erneuern, confirmiren und zu bestättigen haben, confirmiren und bestättigen sollen und mögen. Und meynen, setzen und wollen, daß alle und iegliche vorgemelte ihre Gnad, Recht, Gerechtigkeit, Freyheit, gute Gebräuche und Gewonheit, Privilegia und Brieffe, die sie von unsern Vorfahren am Reiche, Röm. Kayserm und Königen, löbl. Gedächtnüß, und von einem jeden insonderheit erworben und herbracht haben, und insonderheit weyl. Hochgedachtes unsers lieben Herrn und Vettern, Kayser Carl des Fünfften, und die darinn zween andere Kayſ. Brieffe, auch mehr hochermeldtes weyland unsers geliebten Herrn und Uhr-Anherrn, Kayser Ferdinanden Cassation, und darauff erfolgte Kayſ. Confirmation, samt Kayser Rudolphs Lateinischen Privilegio in allen und jeden ihren Puncten, Clausulen, Inhaltungen, Meynungen und Begreiffungen, als ob die alle, von Wort zu Wort hierinn begriffen stünden, und darzu alle und jede ihre Statuten, gute Gebräuch und Gewohnheiten, auch Ordnungen und Gesetze, und alles anders, wie obstehet, mächtig und kräfftig seyn, und mehrgemelte Bürgermeister und Rath zu Mühlhausen und ihre Nachkommen sich solches alles würcklich erfreuen, gebrauchen und geniessen sollen und mögen, von allermänniglich unverhindert, und ob im Fall etwas daran oder davon durch jemand de facto und ohne Recht wäre derogiret worden, daß solches alles hiemit auffgehoben, cassiret und vernichtet seyn und bleiben solle. Und gebieten darauff allen und jeglichen Churfürsten, Fürsten, ꝛc. und sonst allen andern unsern und des Reichs Unterthanen und Getreuen, was Würden, Standes oder Wesens die seynd, ernstlich und festiglich mit diesem Brieff, und wollen, daß sie vorgenannte von Mühlhausen und ihre Nachkommen, an solchen obbestimbten ihren Gnaden, Rechten, Gerechtigkeiten, Freyheiten, Privilegien, Brieffen, Statuten Gebräuchen und guten Gewonheiten, samt allen und jeden, insonderheit ihren angezeigten Güthern, und dieser unser Kayserl. Confirmation, nicht irren noch hindern, sondern sie dabey geruhiglich bleiben und dero gebrauchen und geniessen lassen, und hierwider nicht thun, noch das jemand andern zu thun gestatten, in keine Weise, als lieb einem jeglichen sey, unser und des Reichs schwere Ungnade und Straffe, und die Poen, in derselben unser Vorfahren am Reich Brieffen begriffen, zu vermeiden, die ein jeder, so offt er freventlich darwider thäte, uns halb in unser und des Reichs Cammer, und den andern halben Theil den obgenannten von Mühlhausen unnachläßlich zu bezahlen, verfallen seyn solle, das meynen wir ernstlich, mit Urkund dieses Brieffs, besiegelt mit unsern Kayserl. anhangenden Insiegel, der geben ist in unser und des Reichs Stadt Wien, den 14. Tag des Monaths Martii, nach Christi unsers lieben Herrn und Seeligmachers Gnadenreichen Geburth, im 1659. unserer Reiche des Römischen im 1. des Hungarischen im 4. und des Böhmischen im 3. Jahre.

LEOPOLD.

Georg Wilhelm Graff zu Wolckenstein.

Ad Mandatum Sac. Cæſ. Majeſt. proprium.

Wilhelm Schröder.

ADDENDA.

(I.)

Von Reichs-Städten insgemein.

(I.)

Bündniß zwischen denen Städten Franckfurth, Friedberg, Gelnhausen und Wetzlar, de Anno 1349.

WIr die Burgermeister, Scheffen, Rate vnd die Burgere gemeinliche der Stede zu Franckenford, zu Frideberg vnd zu Geilnhusen erkennen vnd virjehen vns vffinliche mit dysem Bryfe, allen den, die jn ansehend oder horend lesen, alse wir vnd die Scheffen, Rat vnd die Burgere gemeinliche der Stad zu Wetflar eyne Strickunge vndir einandir hatten, die vff was gesagit, daß wir die von Franckenford, von Frideberg, vnd die von Geilnhusen vns widdir zu einandir han virstrickit vnd virbunden, in allir der Masse, alse die Strickunge des Tagis was, do sie vff ward gesagit, auch han wir dieselben Strickunge gebezsirt mit den Artickeln, alse hernach stent geschrebin, vnd behalden vns auch fürbas die Mugede, daß wir sie abir, wanne vnd wy dicke es vns fuget, mogen bezsirn, adir mynren adir meren, wy es vns fuget vnd zu Rade werden, ane Geverde. Wir dyse dry Stede sullen halden, wir die von Frankenford dryzehen Gewapnit, vnd wir die von Frideberg zehen Gewapnit, vnd wir die von Gelnhusen syhene Gewapnit, vnd sulle jedie Stadt eynen Houbetman haben, deme sullen sie gehorsam sin, was he sie heizset, vnd willichen vndir den dren Houbitmannen die Setzse adir der merer Teyl eynen Houbitman machen zu eyme Ridde, deme sullen sie den Ryd alle gehorsam sin, alse dicke, alse es Nod geschihet, vnd sullen auch zu den Heilegin schwerin, gliche Lude zu sine dyser dren Steden, vnd das sie virschwigen vnd nicht enmelden nocherwarnen, ane alle Geverde. Auch sullen jedie Stadt vyere kysen, die sullen alle vyere schwerin dysen dren Steden, gliche Lude zu sine, ane Geverde, der sullen zwene die erste Virteil Jaris riden zu der Stede Noden, vnd wers, daß der zweier eyner vor ehafften Noden nicht riden mochte, so sul zu der Zit der andirn zweien eyner für jn riden, vnd sal auch sine Mogede vnd Macht haben, vnd wanne das Virteil Jaris vzkomit, so sullen dann die andirn zwene das andir Virteil Jaris ryden, vnd wanne auch der eyner vor ehafften Noden ane Geverde nicht geriden mochte, so sal dann auch der andirn zweier eyner widdir für jn riden, vnd sal auch zu der Zit sine Mugede vnd Macht haben. Und sullen sich auch bey demselben Eyde je eynezin, daß ir je zwene riden, daß das icht gesomet werde, vnd was auch die Sezse adir der merer Teil übirkomen, vm tegelichis Kryg, vnd was sie adir der merer Teil den Houbitman heizsen, das sal he tun von dyser drier Stede wegin, vnd duchte die Sezse adir den merer Teil, daß man zu eyme Ridde adir ine, wanne es Nod tede, me Volckis bedorffte, so sullen wir dyse dry Stede me Volckis zuschizsen vnd zuschicken, wy die Sezse adir der merer Teil vberkomen, vnd sie duncket, daß zu der Zit nod ist. Auch williche Stad vbergryffen wurde, die Stadt sulde es bringen an die Sezse, die Sezse sulden auch die Stede an den Erin bewarin, vnd den schriben, die den Ubirgryff getan hetten, daß sie widdirkeren, vnd Recht von der Stad nemen, busedin sie des nicht, so musten sie der Stad beholfen sin, und sulden jn auch helffen. Wers auch, daß eyner Stad Vbirlast geschehe, vnd nicht widdirkard wurde, vnd die Stad eynen Besez ysche, der Besez sal sten an den Zwelfen adir an dem merer Teile, wes die darum vbirkomen, darzu sal je die Stad beholffen sin, vnd sullen auch in den neysten virzehen Tagen mit einander vzzihen, vnd sullen auch die Sezse, die zu der Zit sint, je mit einandir vor dem Besezse blyben vnd sollen da besehen, vnd zu Rade werden vm Sone, vm Vff brechen, vm Lygen, was das Beste sy, vnd was sie adir der merer Teil darum vberkomen, des sullen die Stede volgen, vnd auch der oder die, den der Schade geschehen were. Auch vm die Hülfe, alse in dem alden Bryfe der Strickunge stet, die Hülfe han wir gebezsirt vnd geandirt, alse in dysen Artickeln stet, vnd alse an die Sezse gestalt ist, vnd sal man sich mit der Hülfe darnach halden, alse wir nu in dysen Artickeln han irennert. Auch wers, daß eyne vndir dysen dryn Steden berant wurde, vnd man sie vor irer Stad herschin wulde, daß dan die andirn zwo Stede, alse schire ez jr virkunt wirt, der Stad zu Helffe komen sullen mit allir ir Macht, sie zu entschuldene. Wers auch, daß der Vyerer eyner abeginge, von willicher Stad der were, die Stad sal eynen andirn byn den neysten achte Tagen an des Virforin Stad kysen, alse dicke, als es Nod dut. Vnd sal dis Virbuntnizse werin von nu an, bis vff Mertins-Tag, vnd von demselbin sant Mertins-Tage vbir ein Jar, vnd darnach alse lange, bis

bis daß es dyser dryer Stede eine uffsagit, vnd wanne es ein Stad vffsagit, so sal es darnacher nach der Vffsagunge ein Jar sten. Die Virbuntnizse han wir dyse dry Stede von nuwens widder virburget, jedie Stad mit iren Frunden, vnd sullen die Burgen von dysis Virbuntnizsis wegin mit der Burgschafft behafft vnd verbundin sin, vnd darzu tun vnd leysten, obe ez zu Schuldin komit, in allir der Masse vnd Wyse, alse die Burgen in dem aldin Bryfe der Strickunge behafft sint, vnd alse in dem aldin Bryfe der Strickunge stet geschrebin, vnd sint dis die Burgen der Stad zu Franckenford, Hanneman von Holtzhusen, Jacob Clabelouch, Erntwin Schrencke, Gerlach von Hohenzus, Culman Zan, Hartung Beckern, Hennekin von Orbruch, vnd Gerhard Rosinbuschs. Vnd sint dis die Burgen der Stad zu Frideberg, Junge Johann Rule, Heinrich Mazsinheimer, Engel Heinrich Engelnson, Conrad von Franckenford, Gyppele Becker, Wygand Isernhut vnd Berchtold Flac. Vnd sint das die Burgen der Stad zu Geilnhusen, Conrad von Breidinbach, Junge von Breidinbach, Hartman an der Ecken, Volmar von Creyginfeld, Berchtold ane Smalz, Berchtold in dem steynen Hus, Fritze Heppener, und Herman Menger. Alle dyse vorgeschrebin Strickunge stete vnd veste zu haldene, ane alle Argelist vnd Geverde. Vnd han des zu Vrkunde vnd vestir Stedekeid vnser Ingesigele an dysen Bryff gehangen. Gebin nach Gotis Geburte drutzehenhundirt Jar, vnd nun vnd virtzig Jar, an dem neysten Mayntage nach sant Johannis-Tage, alse he enthoubetit wart.

(L.S.) (L.S.) (L.S.)

(II.)

Verneurung des Bündnüsses zwischen denen Städten Franckfurth, Friedberg, Wetzlar und Gelnhausen, worinn die Burgen, vor die Vesthaltung des Bündnüsses, von neuem eingesetzet worden, de Anno 1364.

WIr die Bürgermeister, die Scheffin und die Rete der Steten Franckinford, Frydeberg, Wetflar und Geilnhusen, irkennen vns uffinlichen mit dysem Brieffe, vnd tun kunt allen den, die jn sehin, horin adir lesin, vmb soliche Strickunge vnd Virbuntnizse, alse wir die vier Stede vns zu einander virstricket vnd virbunden hatten. Die Virstrickunge anegyng vnd begriffen wart, by dem Hochgeborn Irluchtigen Fürsten und Herrn, vnserm liebin gnedigin Herrn, Keyser Ludewige selgin, deme GOt gnade, mit Namen uff das datum alse man schreyb zu der Zyt drutzehinhundirt Jar in dem viertzigesten Jare, an dem neisten Donerstage vor Sante Gallen-Dage, daß wir in derselbin Virstrickunge vnd Virbüntnizse bliben sollen vnd wollen in allen den Artikeln, Begriff und Puncten, alse die Brieffe besagen, die wir vor darüber gegebin vnd besigelt han, uff daz Datum alse vorstet geschribin, vzgenomen in den Puncten vnd Artikeln, nach desselbin Virbunt-Brieffis Sage, vnsern lieben gnedigin Herrn, Herrn Karl von GOtz Gnaden, Römischer Keyser, zu allen Ziten Merer des Richs, vnd Kunig zu Beheym. Vnd wand vnser Frund, die wir darfür zu Bürgin gesaft hatten, nach henes Briefis Sage in etzlicher Mazse von Todis wegen vorfaren sin, den GOd gnade, so han wir die vier Stete ygliche Stad ir Burgin darfur von neuwens gesetzit vnd irnuwet, wir die von Frackinford han gesaft zu Bürgin, Conrad von Globurg, Jacob Clabelouch, Syfryd von Spire, Lotz von Holtzhusen, Heinrich in dem Sale, Scheffin, Meister Gernand, Johann Wirbel, Johann Schelle. Wir die von Frydeberg han zu Bürgin gesaft Johann Rulen, Heinrich Bern, Hartmut Grotz, Johann Heinrich von der Zyt Scheffin, Bechold Slag, Johann Sulburger, Johann von dem Heim, vnd Gerlach Kysel. Wir die von Wetflar, han zu Bürgin gesaft Marckle von Münern, Heynemanne sin Son, Johann Lange, Johann von Hülscheim, Scheffin, Lotze Oße, Heintze Suonhart, Contze Eckle, vnd Wille von Cleberg. Wir die von Geilnhusen han zu Bürgin gesaft, Johann von Breydinbach, Hartman von Kreyenfelt, Syfryden von Breydinbach, Johann von Selbold, genant Wernher, Scheffin, Herman von Sadin, Wernher Seboldin, Ebirhart Mengin, Frytze Spickelen, zu Vrkunde dyeser Dinge han wir die vorgenante vier Stete ygliche Stad ir eygin Ingesigel an diesen Brieff gehangin. Datum Anno Domini M. CCCLX. quarto, feria quinta ante diem beatorum Philippi & Jacobi Apostolorum.

(L.S.) (L.S.) (L.S.) (L.S.)

(III.)

Bündniß, so die Städte Mäyntz, Straßburg, Wormß, Speyer, Franckfurth, Hagenau, Weissenburg, Schlettstatt, Ehinheim und Pfedernßheim auf 3. Jahr unter einander, im Jahr 1382. aufgerichtet.

In GOtz Namen Amen.

WIr die Rete vnd die Burgere gemeinlichen der Stette Mentze, Straßburg, Wormße, Spire, Franckinfurt, Hagenaw, Wißenburg, Sletzstatt, Ehinheim vnd Pedernßheim, tun kunt allen den, die diesen Brieff sehent oder

oder horent lesen, als wir dem heiligen Römischen Riche zu Eren, vnd durch kuntliche Notdorfft, Nutz, Friden vnd Frommen des Landes, vnser Stette vnd Bürger gemeinlichen vnd aller der by vns wonende sint, vnd vns zu verantworten steen, vns vor Zyten zusammen gemacht vnd verbunden han, mit den Eyden, die wir darumb getan haben, nach Lute der Bont-Brive, die darüber gemacht vnd begriffen sint, dasselbe Bontnysse angyng, an der ersten Mitwuchen vor vnser Frauwen Klybel-Tag dez Jaris, do man schreip nach Christi Geburte drizenhundert vnd ein vnd achtzig Jare, vnd weren solte van derselben Mitwochen bitz off Wynachten neste darnach komende, vnd von derselben Wynachten über dru gantze Jar, darnach aller nest volgende, dez sin wir darüber gesetzen mit guter Betrachtunge, vnd haben mit wolbedachtem Mute, gutem Rate vnd vereintem Willen, demselben Römischen Reiche zu Eren vnd durch kuntliche Notdorfft, Nuz, Friden vnd Frommen dez Landes, vnser Stette vnd Bürger gemeinlich, vnd aller der, die by vns wonde sint vnd vns zu verantworten steent, dasselbe Bontnysse von nuwes erlanget, vnd gestreckit vnd vns zusamen gemacht, vnd verbunden mit den Eyden, die wir darumb getan han, von dem Dage an, als dirre Brieff geben ist, bitz off Sant Johanns-Dag dez Deuffers, als er geborn wart, neste kömet, vnd von demselben Sant Johans-Dage über zehen gantze Jare, die darnach aller neste nach einander kömende sint, ane Vnderlas, mit so getaner Bescheidenheit, Fürworten vnd Verbuntnysse, als hienach geschriben steet, daz wir einander getruwelich geraten vnd beholffen sollen vnd wollen sin zu allen den Kriegen, die wir in den vorgenanten Zyten gewonnen oder vns anfallen, von wem daz geschehe, ane alle Geverde. Vnd ist geret vnd übereinkomen, were daz deheine Statt vnder vns geschedigit oder geleidigit würde, in den vorgenanten Zyten von yeman, wer der were vnd daz der Rat derselben Stette oder daz merer Teil in demselben Rate sich off dem Eid erkenten, daz sie geschediget were wider den Rechten vnd daz man in Vnrecht tete, daz sol die angegriffen Stat den andern Stetten verkundigen vnd sie darumb ermanen, daz sie ir, of die oder of den, die sie angegriffen oder beschediget hant, beholfen sin, und sollent darnach zu Stund dieselben genanten Stette, der Statt die also geschediget vnd angegriffen ist, beholffen sin vnverzogenlich off den Eid, daz in der Schad vnd der Angriff gekert werde, glicher Wise, als in den andern Stetten der Angriff oder der Schade selbir geschehen were. Were auch, daz yeman die von Hagenauw oder die von Weissenburg, sunder oder sament, oder aber die von Schletzstat vnd die von Ehinheim sunder oder sament, oder auch die von Pedernsheim in der Zyt diß Verbontnysse schedigte oder angriffe, oder sie leidigte, vnd die von Hagenauw vnd die von Wissenburg, in iren beiden Reten derselben zweier Stette, vnd mit dem merern Teile in denselben Reten, oder abir die von Sletzstat vnd die von Ehinheim in iren beden Reten, derselben zweyer Stette, vnd mit dem merern Teile in denselben Retten, oder auch die von Pedernsheim mit den von Wormse in iren Rate sich vff den Eyt erkanten, daz sie geschediget oder angegriffen weren, wider den Rechten, vnd daz man jn Vnrecht tete, das solnt die von Hagenauwe vnd die von Wissenburg mit einander, die von Schletzstat vnd die von Ehinheim mit einander, vnd die von Pedernsheim mit den von Wormße, welche vnder jn geschediget weren, den andern Stetten verkundigen, vnd sie darumb ermanen, daz sie jn off die oder off den, die sie angegriffen und geschediget hant, beholffen sin, vnd solnt darnach zur Stund dieselben genante Stette denselben Stetten, die also gemanet hetten, beholffen sin, vnverzogenlich, off den Eit, daß jn der Schade vnd der Angriff gekeret werde, glicher Wise, als vorgeschriben steet, ane alle Geverde. Wer es auch, daz yeman der vorgenanten Stette dheiner Schaden tete in der vorgenanten Zyt dirre Verbontnysse, dem sal man in den vorgenanten Stetten keinen vailen Kauff geben, vnd qveme auch einer oder me in der vorgenanten Stette deheine, der eine der vorgenanten Stette geschediget vnd angegriffen hette, den sal die Statt angriffen, do er inkömet, in alle die Wise, als ir der Schade oder Angriff selbir geschehen wer, darnach so es ir verkundiget wart von der Stat, die geschedigit vnd angegriffen ist, an alle Geverde; Geschehe auch, daz yeman, es sy Herre, Ritter oder Knecht, oder wer er ist, der vorgenanten Stete einer Schaden tete, in den vorgenanten Zyten, vnd ime verbotschafft würd von der Stat, die er geschedigit vnd angegriffen hette, daz er das widertete, widertete er dann nit vnverzogenlichen, off den vnd off die sal man beholffen sin, als vor vnd hernach geschriben steet, doch so mag yegliche der andern Stette, wanne sie ermanet wirt, ir Ere gein dem, oder den die Stat geschediget hant, bewaren mit Widersagen, vnd wer dieselben Angriffer entheldet, husset oder hoft, oder jn retet oder hilffet, mit Worten oder mit Wercken, off den vnd off die solnt wir die vorgenanten Stette beholffen sin, off den Eyt, in alle die Wise, als off den, der den Schaden getan hette, vnd off alle die, so die Statt erkennet, der der Schade geschehen ist, zu den sie Recht haben, ane alle Geverde. Wanne auch ein Statt der vorgenanten Stette die andern würt manen, daz ir zu Helffe kömen als vorgeschriben steet, darzu sölnt lihen vnd senden die von Mentze hundert Glenen, die von Straßburg hundert Glenen, die von Wormße fünff vnd sechtzig Glenen, die

die von Spire fünff vnd sechtzig Glenen, die von Franckfurt fünff vnd sechtzig Glenen, die von Hagenaw sechtzehen Glenen, die von Wißenburg achte Glenen, die von Schletzstat achte Glenen, die von Ehinheim vier Glenen, vnd die von Pedernsheim drye Glenen wolerzügiter Lute, mit Pferden, Harnisch, Huben vnd Beingewanden, vnd mogent auch die von Mentze, die von Wormße, die von Spire vnd die von Franckinfurt yr zu zwentzig Glenen zehen Einspennige gewapnit geben vnd senden für fünff Glenen, ob sie wöllent, nach Martzal mürre oder me. Auch sollent die von Straßburg yr zwentzig Glenen, yegliche Glenen mit dryen Pferden, haben, für fünff vnd zwantzig Glenen, nach Martzal, als sie denn gemanet werdent, doch also, daz yegliche Glene einen gewapneten Knecht, oder einen mit eime Armbroste haben söllen, dezselbenglichen mögent die andern Stette auch haben, ob sie wollent. Auch mogent die von Straßburg, ob sie wollent, ye zwene Einspennige gewaffent geben für eine Glene, in der Forme vnd Mazze, als die van Mentze vnd die andern Stette dunt, ane alle Geverde. Wer auch, daz eine Statt die andern Stette manete vmb ir Dienen, die Statt, die also gemanet hat, die sal ir Summe der Glene, darumb sie dann die andern Stette gemanet hat, drye Tage fürhin haben vor dem Zyle, als sie die andern Stette gemanet hat, ane alle Geverde. Ez mag auch ein yegliche der vorgenanten Stette, ob sie wil, manen die andern Stette umb ir Dienen Lützel oder vil Glenen, vntze an die Summe der Glenen, als vor geschriben steet. Ez ist geret, daz man vtzunt Stund haben sal, vnd teglich han hundert vnd achte Glenen, darzu solnt geben die von Mentze fünff vnd zwantzig Glenen, die von Wormße sechtzehen Glenen, die van Spire sechtzehen Glenen, die von Schletzstat zwo Glenen, die von Wißenburg zwo Glenen, die von Ehinheim eine Glene, vnd die von Pedernsheim eine Glene, nach der Mazze, als do vorgeschriben steet, vnd were ez auch, daz von dheinre Stat fürbaz gemanet wurde, vntz in die grozze Summe vber die hundert vnd achte Glenen, oder vmb mynere, welche alsdann also ermanet werdent, die solnt dann ir Folck haben in viertzehen Tagen, nach der Manunge an den Stetten, da sie dahin gemanet werdent, ane alle Geverde, vnd was Glenen der Stat nach ir Manunge also gesendet werdent, da wirt die Stat, die also gemanet hat, yeglicher Glenen für Abgang, Kosten vnd Schaden geben, zu dem Dage vnd zu der Nacht ein Vierteil eins Gulten, von dem Tage, so sie itz rydent, an zu zelen, vntz off die Zyt, biz sie wieder heim kömen, ane alle Geverde. Mochte abir der vorgenanten Stette etzliche, so sie gemanet werdent der vorgenanden Zal der Glenen aldar nit geschicken von ehafftigen Sachen, so sall vnd mag die Stat, die also ermanet wurde, die Glenen gewunen off iren Kosten dort by der Stat, die die Manunge getan hat, oder abir die Stat, die die Manunge hat getan, mag sie by ir gewunnen, vff der Stette Koste, die also gemanet würde, in alsolicher Bescheidenheit, als ob ez sie selbir aneginge, ane Geverde, glicher Wise, als sie die hettent dargeschickit, vnd denselben Kosten mit Namen, den Solt sal die genante Stat gelten vnd geben, by dem Eyde, in dem ersten Mande darnach, so daz an sie von der Stat, die den Solt dargeben vnd gelihen hat, gefordert wirt, ane Geverde. Welche Stat auch also off die andern die sie gemanet hat, Glenen gewünne, die sal sie gewinnen einen Manet, vnd wer ez, daz man ir darnach me bederffte, so solnt sie ye einen Manet dienen vmb dazselbe Gelt, als lange man ir dann bedarff. Wer ez auch, daz dheine Stat beduchte, daz es notdorfftig were, daß man me Folckis bedorffte, wann der grozzen Summe, als do vorgeschriben steet, die mag die andern Stette verbotschefften, vnd in Dage darumb machen, vnd wes die Stette dann einhelliclichen überkömen, das sal man fürderlichen tun vnd ane Verzug, ane alle Geverde. Wer ez auch, daz eine Stat der vorgenanten Stette Not aneginge, vnd die ander Stette manete vmb ein Zal Glenen über die halbe Summe der grossen Summe Glenen, vnd ir die Glenen geschicket werdent, vnd darnach der andern genanten Stette, eine, oder me Not aneginge, daß sie der Glenen auch bedorfften, vnd das die Stat die zum ersten mal gemanet hat, liese wißen vnd in kunt tetent off iren Eyt, so sal die Stat die zum ersten mal gemanet hat, daz Teil der Glenen, die ir geschickent sint, uber daz halbe Teil der grozzen Summe, der Stat oder Stetten zu Helffe schicken, ane alle Hindernysse, vnd mogent die Stat oder Stette, die also Not anegeet, die andern Stette vmb die übrigen Summe Glenen, die sie der Stat die zum ersten gemanet hat, nit gesant hat, manen, vnd solnt sie auch die Glenen ane Verzug schicken, vnd welche der Diener bedarff, vnd die andern Stette vmb ir Diener ermanet, die Stat sal denselben Dienern allen einen Heubtman geben, dem die Diener auch solnt gehorsam vnd gefolgich sin zu riden, anzugriffen vnd zu tunde vnverzogenlichen, was sie der Heubtmann heisset, one alle Geverde. Auch ist beret, daz deheine Stat vnser der vorgedachten Stette off die andern Spise, noch keinerley andern Rat noch Hülffe geben noch tun sal, noch off die andern dienen sal in deheine Wise, ane alle Geverde. Vnd wer ez, daz yeman der vorgedachten Stette deheine schedigte oder Spise, Hülffe, oder andern Rat wolte schicken, den die of sie zogiten oder schedigen wolten, das solnt die andern Stette weren vnd wen-

den off den Eyt, als verre sie konnent oder mogent, ane Geverde, vnd solnt auch die angriffen, ir Lip vnd Gut, die den Stetten Schaden getan hettent, oder sie schedigen wolten. Wer ez auch, daz deheine Stat vnder vns in die andern der vorgedachten Stette eine oder me riten wolten, ire Finde daruz zu schedigen, daz sal man ir wol gunnen, vnd ir auch darzu geraten vnd beholffen sin, ane alle Geverde. Was Krieges auch in der vorgedachten Zyt vfferstünde, diewile diese Verbontnyße weret, vnd von einre der vorgedachten Stette anegefangen oder begriffen worden, der Statt sal man beholffen sin, als lange, vntz der Krieg versunet wirt, vnd sal sich auch keine Stat ane die andern Stette friden noch sunen in deheine Wise, ane der andern Stette Willen, die in disem Bonde sint, ane alle Geverde. Wer auch, daz deheine Stat der vorgedachten Stette, dheinen Herrn oder yemand anders dienen wolten, was der Stat in dem Dienste, oder von dez Dienstes wegen geschehe, darzu solnt die andern Stette nit beholffen sin, sie tun ez dan gerne, ane alle Geverde. Man sal auch dheinen Herrn oder Stat in diese Verbontnyße empfahen, die vorgedachten Stette sin ez dan einhellecklichen übereinkomen, vnd getruwen, daz ez nütze vnd gut sey. Wer abir, daz dheinir Fürste, Herre oder Stat, oder wer der wer, in diesen Bont qveme dem oder der sal man beraten vnd beholffen sin mit ein gesin mogen, so han wir überkommen, daß dheinir Stat vnder vns den vorgedachten Stetten, noch dheinir Bürger oder Bürgerinne dirre vorgedachte Stette dheine Stat noch Bürger oder Burgerynne vnder vns angriffen sal noch bekümmern, ane Gerichte. Wan hat yemand vnder vns den vorgedachten Stetten, Burger oder Burgerynne mit den andern icht zu schaffen oder sie anzusprechen, in welchen Weg daz were, dez solnt sie tun mit Gerichte. Geschehe auch dhein Angriff vnder vns den vorgedachten Stetten ane Gerichte, den sall die Stat, der Burger oder Burgerinne den Angriff getan hat, solich halten, daz sie wider tun, daz sie ane Gerichte getan hant, ane Geverde. Vnd wir die vorgedachten Stette han auch alle mit einander, vzgenommen den Durchluchtigsten Fürsten vnd Herrn, Herrn Wentzlaw, Römischen Kunig, zu allen Zyten Merer des heiligen Römischen Richs vnd Kunig zu Beheim, unsern leben gnedigen Herren vnd daz heilige Römische Riche, vnd den Bont, den wir haben mit vnsern guten Frunden vnd Eitgenossen des Richs Stetten des gemeinen Bondes in Schwaben in aller der Mazze vnd Forme, als die Bont-Briefe daz klerlich vzwisent, die sie vnd wir einander darüber geben vnd versigelt han, der vzgeet von Wienachten neste koment über zwey Jare. So nemen wir die von Mentze, die von Wormße vnd die von Spire vz die Verbontnyße, die wir von Alter vnter einander bisher gehabt han. So nemen wir die von Mentze sonderlich vz, vnsern Herrn den König von Beheim vnd die Crone von Beheim, den Bischoff vnd das Capitel von Mentze, des merern Stifftis. So nemen wir die von Straßburg vz, den Hochgeborn Fürsten, Herrn Wentzelaw von Beheim, Hertzogn zu Brabant vnd Lutzelnburg, vnd darzu den Erwürdigen Herrn, den Bischoff von Straßburg, der itzunt ist, oder hernach wirt. So nemen wir die von Wormße vz, den Erwürdigen Herrn, vnsern Herrn den Bischoff von Wormße. So nemen wir die von Spire vz, das Bistum zu Spire an eins Bischoffs Stat, biz off die Zyt, biz daz wir einen Bischoff gewinnen, den wir für einen Bischoff han, ane alle Geverde. So nemen wir die von Franckfurt vz, den Erwürdigen Herrn den Apt von Folde vnd sinen Stifft, den Lantfaut in der Wedereibe, der yzund ist, oder der zu Zyten wird, die von Frideberg, von Wetflar, vnd die von Geylnhusen. Vnd wir die von Hagenaw vnd die von Wissenburg nemen vz einen Lantfaut, der dan zu der Zyt des Richis Lantfaut ist im Elsaß, vnd den Bont, den wir han mit des Richs Stetten im Elsaß, vnd darzu nemen wir die von Wißenburg sunderlich vz, den Erwürdigen Herrn, vnsern Herrn den Apt von Wißenburg, ane Geverde. So nemen wir die von Sletzstat, die von Ehinheim vnd die von Pedernsheim vz, gemeinlich vnd sunderlich alle die, die wir vor vzgenomen han, in dem Bonde, den wir mit disen vorgedachten Stetten han. Was Bonde vnd Eynunge wir die vorgedachten Stette vzgenomen haben, als vorgeschriben steet, die solent in allen iren Crefften verbliben, nach dem als die begriffen sint, oder als die Brieve sagent, die darüber gemacht sint, ane alle Geverde. Diese vorgeschriben Verbontnyße globen wir off die Eyde, die wir in veglicher der vorgedachten Stette darumb gesworn vnd getan haben, getruwelichen, stete vnd feste zu halten. Vnd wanne ein Rat vzgeet in den vorgedachten Stetten, daß yeder alte Rat dem nuwen Rate jn den Eyt sal geben, disse Verbontnysse vnd disen Brieff stete vnd veste zu halten, vntz zu der vorgedachten Zyt vnd in aller der Wyse, als dovor geschriben steet, ane alle Geverde. Aller dirre vorgeschriben Dinge zu eime warem Vrkunde, daß sie von vns den egenanten Stetten stete vnd feste gehalten werden, so han wir die Rete der vorgedachten Stette vnser veglicher Stette Ingesigel an diesen Brieff gehangen. Geben zu Mentze, do man zalte von Christi Geburte 1382. Jare, vff den Fritag nach sant Bonifacien-Dag des heiligen Bischoffs.

(L.S.) (L.S.) (L.S.) (L.S.) (L.S.)
(L.S.) (L.S.) (L.S.) (L.S.) (L.S.)

(IV.)

Der Stadt Wetzlar Brieff, vermöge dessen sie mit denen Städten Mäyntz, Straßburg, Wormbs, Speyer, Franckfurth, Hagenau, Weissenburg, Schlettstatt, Ehenheim und Pfedersheim auf neun Jahr in ein Bündniß getreten, de Anno 1382.

WIr die Burgermeistere, Scheffen, Rat vnd Burgere gemeynlichen der Stat zu Wetzlar erkennen vnd tun kunt offenliche an dißem Brieffe, also, als die Ersamen Wisen Lude, die Rete vnd die Burgere gemeynliche der Stette, Meintze, Strazburg, Wormß, Spire, Franckenford, Hagenawe, Wißenburg, Sletzstat, Ehenheim vnd Phederßheim, vnsere lieben Frunde, vns durch vnsere flißigen Bete willen entpfangen han in iren Bunt, den sie dem heiligen Römischen Riche zu Eren, vnd in vnd deme Lande zu Nutze vnd zu Frommen gemacht han, nach der Brieffe Sage, die sie darüber under irer Stedte Ingesiegel versigelt geben hant, vnd sal daz Buntnißе angeen vf den Tag als dirre Brief gegeben ist, vnd sal weren, biz of St. Johans-Tag Baptisten, gelegen zu mitten Sommer neste komet, vnd von denselben Sant Johans Baptisten-Tag übir nune gantze Jare, die darnach neste volgende sint, des habin wir alle samentlichen vnd sunderlich in guden Truwen gelobit, vnd darzu zu den Heiligen gesworn, zu dem vorgenanten Bunde zu dienen, beraden vnd beholfen zu sinde, wanne wir von demselben Bunde samentliche gemanet werden, mit zehen Glenen zu der großen Summe vnd mit drey Glenen zu der mynren Summe, vnd in vnd den yren zu allen iren Noden ires Bundes, die Stat zu Wetzflar off zu tunde vnd sich darutz vnd darin zu behelffen. Vnd ob in oder iren Helffern oder Dienern, die vns gebürte zu ligen, so sollen vnd wollen wir yn vnvirzogenlichen mit vnsern Wercken, schutzenridenden und lauffenden Luten getruwelichen beraten vnd beholffen sin, nach allir vnser Virmuge, ane Geverde vnd darzu auch alle andere Stucke, Puncte vnd Artickele samentlichen vnd besunder die in dem vorgedachtem Bunde, nach derselbe irs Bundes-Brief Sage, begriffen siut, als verre vns die antreffent, stete, veste vnd vnvirbrochenlich zu halden vnd zu vollenfüren. Vnd wer ez, daz wir vns in der Zyt diz Verbuntniß beßernde wurden, so sollen wir auch mit me Glenen zu dem Bonde dienen, nach dem als wir daz dan baz virmochten, vnd sich derselbe Bunt erkente, waz wir übir die zehen Glenen me dienen sulden. Auch erkennen wir vns mit dießem Brieffe, als sich die vorgenante Erbern Wisen Lute, die Rete vnd Burger der vorgedachten Stedte zu den Erbern Wisen Luten des Riches Stetden des Bondes in Schwaben virbunden hant, dazselbe Buntniße nach derselbin Brieffe Sage, die sie darübir vnder irer Stedte Ingesigeln virsigelt geben hant, wir auch in allin iren Begriffen, stete, veste vnd vnvirbruchentlich halden sollen vnd wollen, by den vorgeschribin vnsern Eyde. Vnd wanne die vorgenannten Stedte, Meintze, Strazburg, Wormß, Spire, Franckenford, Hagenawe, Wißenburg, Sletzstat, Ehinheim vnd Phederßheim, von dez Richs Stedten des Bondes in Schwaben gemanet wurden, vnd erkenten sich daz die vorgenanten Stedte des Bondes by dem Ryne, daz wir ez virmochtin den Stedten des Bondes in Schwaben zu dienen, so sollen vnd wollen wir yn dienen mit dryn Glenen wol erzuget, in alle die Wiese, als dasselbe Bontnisse vzwieset, daz sie jetzund mit eyn gemacht han. Wen auch die vorgedachten Stedte fürter me in iren Bunt nemende werden, daz mogent sy wol tun, vnd sal daz auch vnser gut Wille sin. Wen wir auch nach Datum disses Brieses zu Burgern entphahen, der sal vor allen Dingen, ee dan wir yn zu Burgere entphahen, zu den Heiligen sweren, düssin Bunt stede, veste vnd vnverbruchenlichen zu halden, ane alle Geverde. Vnd in diesem Bontnisse nemen wir vz den Allerdurchluchtigesten Fürsten vnd Herrn, Herrn Wentzelauw, Romischen Kunyg, zu allen Zieten Merer des Riches, vnd Kunyg zu Beheym, vnsern lieben gnedigen Herrn, daz heilge Romische Riche, den Landfaut in der Wedereyb, der itzunt ist, oder zu Zyten wirdet, vnsere guten Frunde vnd Eytgenossen, die von Franckenfurd, von Frydeberg vnd von Geylnhusen, den Edelen Herrn Johan, Graven zu Nassauwe, vnd die Gesellschafft mit den Hornern, als lange daz Bontnisse weret, daz wir mit yn han. Aller dirre vorgeschrebin Dinge zu warem Vrkunde vnd vester Stedekeit, han wir die Burgermeister, Scheffene vnd Rat der vorgenanten Stat Wetzflar vnser Stette Ingesigele an dissin Brieff gehangen, der gebin ist off den nesten Mitwochen vor sant Michels-Dag, in dem Jare, da man schreip nach Christi Geburte dusent druhundirt vnd zwey und achtzig Jare.

(L.S.)

(V.)

Der Stadt Gelnhausen Brieff, Krafft dessen sie sich mit denen Städten Mäyntz, Straßburg, Wormbs, Speyer, Franckfurth, Hagenau, Weissenburg, Schlettstat, Ehenheim, Wetzlar und Pfedersheim verbunden, de Anno 1382.

WIr die Burgermeister, Scheffin, Rad und Burger gemeinlichen, arm und rych der Stedte Geilnhusen, bekennen und tun kund offentlichen mit diesem Briefe, für uns und unser Nachkommen, also, als die Ersamen Wisen Lude, die Burgermeister, Rete und Burger der Stedte Mentze, Straßburg, Wormß, Spir, Franckenford, Hagenawe, Wißenburg, Schletzstad, Ehenheim, Wetzflar und Phedersheim, unser lieben Frunde, durch unser flissigen Bede willen, emphangen han in iren Bunt, den sie dem heiligen Römischen Rychе zu Eren, yn und dem Lande zu Nutze und zu Frommen gemacht han nach der Brieffe Sage, die darüber gegeben sin, des han wir uns widderumb zu den vorgenanten Stedten samentlichen und besundern, und darzu auch besunder mit in zu den Stedten des Bundes in Schwaben, als lange die Bunde werend, verbunden, vnd verbinden uns zu in, in diesem Briefe, und han alle samentlich und besunder in guten Truwen gelobet, und darnach liplich zu den Heiligen gesworn, zu dem Verbunde, den die vorgenanten Stedte mit einhan zu der grossen Summen der Glenen, die in den Brieffen des Verbundes benand ist, zu dienen mit Schoßen, mit Glenen, wolerzugeter Lude, und zu der kleinen Summen der Glenen, und zu dem Bunde zu Schwaben mit zwein mit Glenen wolerzugeter Lude, und den vorgenanten Stedten des Bundes an dem Rine, und auch den Stedten des Bundes in Schwaben und allen den iren, zu allen iren Noden die Stat Geilnhusen uffzutunt, sich zu allen Zyden daruß und darin zu behelffen, nach Ußwisunge der Bunt-Brieffe vorgedachte, und darzu alle andere Stucke, Puncte und Artickele, samentlichen und ir jeglichen besunderen, die in den vorgenanten Verbunden nach Außwisunge der Brieffe, die darüber gegeben und besigelt, begriffen sin, als ferre uns die nach Margzal anrüren oder anrürende werden, stete, veste und unverbrochenlich zu halden, in aller der Masse, als ob wir in den vorgenanten Briefen der egenanten Stedten beschriben und begriffen weren. Wenn ouch die vorgenanten Stedte des Bundes an dem Rine in iren Bunt empfangen han, oder emphaende, daz ist und sal unß guder Wille und Verhengnisse sin. Werz ouch, daz die vorgenanten Stedte oder die Iren by uns und umb uns samentlichen oder besunder ire Viende, oder die, die sie oder die Iren geschediget oder verunrechtet hetten, oder die Ire an Libe oder an Gude angriffen oder schedigen wolten, und uns daz liessen versteen, darzu soldin wir in mit den unsern zu Pherde und zu Fusse, und mit unsern Wercken und Gezuwen getruwelichen beraden und beholffen sin, und mit in ziehen, glicher Wise, als uns die Sache selber anginge. Und in diesem Verbunde nemen wir uß daz heilige Römische Rych, die Herren von Schwartzburg und von Hohenstein, nach der Briefe Sage, die sie von uns han, des Rychs Lantfoyt in der Wetereybe, der jetzund ist, oder zu Zyden wirt, unsere Eitgenossen die von Franckenford, von Frydberg und von Wetzflar. Mit Urkunde diß Brifes, versigelt mit unser Stedte anhangendem Ingesigel. Geben nach Christus Geburte drutzehenhundert Jar, darnach in dem zwey und achtzigesten Jar, uff den nehsten Frytag nach aller Heiligen Tage.

(L.S.)

(VI.)

Brieff der Stadt Friedberg, vermöge dessen sie sich zu denen Städten Mäyntz, Straßburg, Wormbs, Speyer, Franckfurth, Hagenau, Weissenburg, Schlettstat, Ehinheim, Wetzlar, Gelnhausen und Pfederßheim, im Jahr 1382. verbunden.

WIr die Burgermeister, Scheffen, Rad und Burger gemeynlichen, arm und rych der Stette Friedeberg, erkennen und tun kunt offentlichen mit dysem Briefe, für uns und unser Nachkommen, alsd, als die Ersamen Wisen Lude, die Burgermeister, Rete und Burger der Stette Mentze, Straßburg, Wormß, Spire, Franckenfurd, Hagenauive, Wissenburg, Schletzstat, Ehinheim, Wetzflar, Geylnhuse und Pedernsheim, unser liebin Frunde, uns durch unser flißigen Bede willen emphangen han in iren Bund, den sie dem heiligen Römischen Rychе zu Eren, yn und dem Lande zu Nutze und zu Frommen gemacht han, nach der Briefe Sage, die darüber gebin sint. Des han wir uns widderumb zu den vorgenanten Stetten samentlich, und darzu auch besundern mit yn zu den Stetten des Bondis in Schwaben, als lange die Bunde werit, verbunden, und verbinden uns zu yn in disem Briefe, und han alle samentlichen und

und besundern in guten Truwen gelobit und darnach liplichen zu den Heiligen gesworen zu dem Bonde den die vorgenanten Stette mit eyn han, zu der grossen Summen der Glenen, die in den Briefen des Verbundnis benant ist, zu dienen mit achte mit Glenen wol erzugeter Lude, und zu der kleynen Summen der Glenen, und zu dem Bonde zu Schwaben, mit zweyer Bit Glenen wol erzugeter Lute, und den vorgenanten Stetten des Bundis an dem Rine, und auch den Stetten des Bundis in Schwaben, und allen den Iren, zu allen iren Noden die Stat Frideberg uffzutune, sich zu allen Zyden daruz und darin zu behelffen, nach Ußwisunge der Bunt-Briefe vorgedacht, und dan zu alle andere Stucke, Puncte und Artickele samentlichen und ir jeglichen besundern, die in den vorgenanten Verbunden, nach Ußwisunge der Briefe, die darübir gegeben und besigelt sin, begriffen sin, als ferre uns die nach Martzal anrüren und anrürende werden, stete, veste und unverbrochenlich zu halten, in aller der Masse, als ob wir in den vorgenanten Briefen der egenanten Verbunde, nemelich mit den egenanten Stedten beschriben und begriffen weren. Wenn auch die vorgenanten Stedte des Bundes an dem Rine in iren Bund empfangen han, oder emphahende werden, das ist und sal unser guder Wille und Verhengnisse sin. Were ez auch, daß die vorgenanten Stedte odir die Iren, by uns odir umb uns samentlichen oder besundern ire Fiende, oder die, die sie odir die Iren geschediget oder verunrechtet hetten, odir die Iren an Libe odir an Gude angriffen oder schedigen wolden, und uns das liessen versteen, darzu soln wir yn mit den unsern zu Pherde und zu Fusse, und mit unsern Wercken und Gezouwen getruwelich beraden uhd beholffen sin und mit yn ziehen, glicher Wise, als uns die Sache selber anginge, doch also, daz wir die Stat Frideberg mit den Unsern fürhin wol besorget, bestalt und bewart haben, ane alle Geverde, und auch, was Wercke und Gezouwe wir also darzu tuhen oder schicken, daz sal sin und geschehen off der Stedte des Bondes an dem Rine unser Eitgenossen gemeinen Kosten, also, daß je die Stat in demselben unsern Bunde solichen Kosten von den Wercken und Gezouwen nach Marzal, als ir dan geboret zu geben, bezalen und geben sal, ane alle Geverde. Und an disem Verbunde nemen wir uz daz heil. Römische Rychе, die Herren van Schwartzburg und van Hohenstein, nach der Briefe Sage, die sie von uns han, des Rychеs Lantfaut in der Weterybe, der itzunt ist, odir zu Zyten wirt, unser Eitgenossen die von Franckenfurt, van Geilnhusen und van Wetzflar, und den alten Bunt, den wir mit den Burgmannen han. Mit Urkunde dises Briefes, versigelt mit unser Stedte anhangendem Ingesigel. Geben nach Christs Geburte drutzehenhundert Jar, darnach in dem zwey und achtzigisten Jare, off den nehsten Samßtag nach sant Martins-Dage.

(L.S.)

(II.)

Von Aachen.

(I.)

Käysers Henrici III. Privilegium, worinn er der Kirchen zu Aachen das Gut Harve geschencket, de Anno 1098.

HEnricus divina favente clementia tertius Romanorum Imperator. Notum sit omnibus, qualiter ob interventum Filii nostri Henrici Regis, Oberti Leodiensis, Withelonis Mindensis, Burchardi Monasterienſis, Episcoporum, Burchardi, Werinneri, Marchionum, ob servitium quoque Capellani nostri Godeschalci, Aquensis Ecclesiæ Præpositi, quoddam prædium nomine Harve, situm in pago Hardvennæ, in Comitatu Gietbaldi, cum omnibus appendiciis Dominicæ matri & perpetuæ Virgini Mariæ in proprietatem tradidimus. Dedimus quoque Dominæ nostræ Mariæ tres Advocatias. Data IV. Idus Februarii, Anno Dominicæ Incarnationis millesimo nonagesimo octavo, Indict: sexta, Anno Henrici III. Romanorum Imperatoris regni XLII. Imperii XIV. Actum Aquisgrani.

(II.)

Bulla Pabsts Alexandri IV. worinn er der Stadt Aachen alle und iede Freyheiten und Gerechtsame confirmiret, de Anno 1260.

ALexander Episcopus, Servus servorum Dei, dilectis Filiis, Advocato, Scabinis, Ministerialibus & Communitati Aquisgrani, Leodiensis Dioecesis, Salutem & Apostolicam benedictionem. Cum a nobis petitur, quod justum & honestum, tam vigor æquitatis quam ordo exigit rationis, ut id per sollicitudinem Officii nostri ad debitum perducatur effectum. Ea-

propter dilecti in Domino filii Regis Roman: Illuſtris, juſtis precibus inclinati, antiquas & rationabiles loci noſtri Aquisgrani Conſvetudines pacifice obſervatas hactenus in eodem, quæ libertati Eccleſiaſticæ non obſiſtant, ſicut eas juſte & pacifice obtinetis, vobis & per vos eidem loco authoritate Apoſtolica confirmamus, & præſentis ſcripti patrocinio communimus. Nulli ergo omnino Hominum liceat hanc paginam noſtræ Confirmationis infringere, vel ei auſu temerario contraire. Si quis autem hoc attentare præſumpſerit, Indignationem omnipotentis Dei, & Beatorum Petri & Pauli, Apoſtolorum ejus, ſe noverit incurſurum. 4. Idus Junii, Anno Pontificatus noſtri ſexto, Chriſti 1260.

(III.)

Pabſts Clementis IV. Bulla vor die Geiſtlichkeit zu Aachen, daß ſie niemand auſſer der Stadt vor fremde Gerichte fordern ſolle, de Anno 1268.

CLemens Epiſcopus, Servus ſervorum Dei, Univerſis Clericis & laicis Aquenſibus, Leodienſis, Dioeceſis, Salutem & Apoſtolicam benedictionem. Digne poteſtis de ſedis Apoſtolicæ favore confidere, quem filialis devotio veſtra promeretur, nec indigne de dictæ ſedis providentia favorabili vos affectu proſequitur, dum attenditur, quod ipſam veluti Matrem & Dominam, more devotorum filiorum comprobamini revereri. Hoc enim aperte demonſtratur bonitatis veſtræ conſtantia, quam ab olim, poſtquam ad ſinum Matris Eccleſiæ rediiſtis, absque corruptionis macula conſervaſtis, quamque inviolabiliter ſervaſtis aſſidue, firmiter in puritate devotionis & fidei ſuperſiſtentes, nullis ſeductionibus a via veritatis ad alicujus erroris invia declinando. Quod dudum, foelicis recordat. Innocentius Papa, Prædeceſſor noſter, debita meditatione conſiderans, vos illius Privilegii gratia dicitur honoraſſe, ut conſiſtentes in devotione Eccleſiæ non poſſitis extra muros Aquenſes per Literas Apoſtolicas generaliter vel ſpecialiter ad Judicium evocari, quæ de conceſſa vobis in hac parte indulgentia plenam & expreſſam, ac de verbo ad verbum non facerent mentionem. Datum Viterbii, Non: April. Pontificatus, Anno 3. Chriſti 1268.

(IV.)

Urkund der Stadt Aachen, worinn ſie Hertzog Johannem zu Lothringen und Braband vor ihren Ober-Voigt erkennet, de Anno 1277.

UNiverſis, ad quos præſentes literæ pervenerint, Nos Judices, Scabini, Conſulatus Civium, Magiſtratus, ac univerſi Cives Regalis Sedis Aquenſis, notum facimus per præſentes, quod cum vir Illuſtris Dominus Joannes, Lotharingiæ & Brabantiæ Dux, noſter ſit, ſicuti ſui fuerunt Progenitores (poſt Imperii Dominium) ſuperior Advocatus, nobisque ſit impertitus, & quotidie impertiatur ſuum, per amplius auxilium, aſſiſtentiam & favorem. Nos ejus Excellentiam digna viciſſitudine proſequi firmiter cupientes, quicquid ei, ratione prædictæ Advocatiæ, qua apud nos fungitur, tenemur facere, faciemus, promittentes ejus acquieſcere conſiliis, & ſuæ gratiæ & benevolentiæ nos aptare. In omnibus Imperii jure ſalvo. Datum Dominica proxima poſt feſtum D. Urbani Papæ, Anno Domini 1277.

(V.)

Anderweiter Urkund der Stadt Aachen, worinn ſie Hertzog Johannem zu Lothringen und Brabant vor ihren Ober-Voigt erkennet, de Anno 1280.

UNiverſis præſentes Literas inſpecturis Judices, Scabini, Conſules Civium, Magiſtratus, & cæteri Cives Regalis Sedis Aquenſis, ſalutem & cognoſcere veritatem. Quoniam fragilis eſt hominum memoria, & geſta de levi oblivione traduntur, niſi ſcripto fuerint ſtabilita. Notum facimus tam præſentibus quam futuris, & Nos unanimiter recognoſcimus Illuſtrem Principem, Dominum Joannem, Dei Gratia, Lotharingiæ & Brabantiæ Ducem, noſtrum eſſe, quemadmodum ſui honorati Prædeceſſores fuerunt, ſuperiorem Advocatum, & ipſum & ſuum, qui in Ducatu legitime ſucceſſerit, Hæredem, pro noſtro ſuperiori confitemur & tenemus in perpetuum Advocato. Inſuper Domino Joanni, Lotharingiæ & Brabantiæ Duci promittimus bona fide, quod eidem & Hæredi ſuo, contra omnes, qui nunc ſuperſunt, aut poterunt ſupereſſe (excepto Sereniſſimo Domino noſtro, Romanorum Rege & Imperio) aſſiſtimus fideliter conſilio, auxilio & favore. Et ut præmiſſa robur & certitudinem obtineant firmitatis, præſentes literas eidem & ſuis hæredibus roboratas noſtri ſigilli munimine contulimus in perpetuum duraturas. Datum Aquisgrani, Anno Domini milleſimo ducenteſimo octuageſimo, in craſtino Reſurrectionis Jeſu Chriſti.

(VI.)

(VI.)

Hertzogs Johannis zu Lothringen und Brabant Brieff, vermöge deſſen er die Stadt Aachen in ſeinen beſondern Schutz und Schirm genommen, de Anno 1280.

JOannes Dei gratia, Dux Lotharingiæ & Brabantiæ, univerſis tam præſentibus quam futuris, præſentes literas viſuris, ſalutem & cognoſcere veritatem. Ex debito noſtri principatus, hos non immerito promovemus & amplectimur gratia ſpeciali, apud quos dignitatis officio fungimur & honoris. Itaque noſtrorum progenitorum (qui Sedem & Civitatem regalem Aquenſem, & ejus Cives, ubi, ſicut ipſi fuerunt, nos ſumus ſuperior Advocatus, ab eo tempore, quod ejus non exſtet memoria, ſedulo promoverunt & conſervaverunt, & ſtudioſe defenſarunt) veſtigiis inhærentes: Tam ob reverentiam Sacri Romani Imperii, quam ratione ſuperioris Advocatiæ, qua, poſt Imperium, fungimur apud eos; propter aſſiſtentiam nobis pactam, prædictam Civitatem & Sedem regalem, & ejus incolas ſive Cives conſervare, promovere, & omnia eis fructuoſa facere ac impendere promittimus & tueri, & dum requirere duxerint, eis favorem, conſilium & auxilium, & aſſiſtentiam impartiri promittimus, & præſtare fideliter & benigne. Atque ad univerſa & ſingula ipſis Civibus Aquenſibus bona fide ſervanda, noſtrum, qui in ducatu legitime ſucceſſerit, hæredem obligamus in perpetuum. Dantes de conſilio noſtrorum Conſiliariorum, & nobis & prædicto hærede noſtro eisdem Civibus Aquenſibus, qui nunc ſunt, aut in futurum erunt, præſentes in perpetuum duraturas literas, cum appenſione ſigilli noſtri, ad firmum robur & æternum teſtimonium, ſuper omnibus & ſingulis ſupradictis. Datum in Dalheim, feria 4. poſt Paſcha, Anno Domini M. CC. LXXX.

(VII)

Käyſers Caroli IV. Privilegium vor die Stadt Aachen, die Appellationen an den Käyſerlichen und Reichs-Schöppen-Stuhl daſelbſt betreffend, de Anno 1356.

In Nomine Sanctæ & Individuæ Trinitatis fœliciter, Amen.

CArolus IV. divina favente clementia Romanorum Imperator, ſemper Auguſtus, & & Bohemiæ Rex. Ad perpetuam rei memoriam. Imperialem decet clementiam, paci & quieti omnium intendere, & ſua unicuique Jura in Statu ſolido conſervare. Unde ſicut æquitas juſtitiæ, & Regni authoritas Nos admonet, & tranquillitati fidelium noſtrorum & Juſtitiæ toto niſu volumus providere. Et quoniam Aquisgranum, ubi primo Romanorum Reges, initiantur & coronantur, omnes Provincias & Civitates poſt Romam dignitatis & honoris prærogativa præcellit, congruum & rationabile eſt, ut exemplo Domini & Sancti Caroli, aliorumque Prædeceſſorum noſtrorum Imperatorum & Regum, eundem locum & ſedem Regalem Aquenſem, & omnes Inhabitantes ibidem Imperialis defenſionis, & noſtræ clementiæ Privilegiis, Libertatibus & bonarum conſuetudinum conſervatione quaſi muro & turribus muniamus. Verum, quoniam ab humana facilius elabuntur memoria, quæ nec ſcripto nec teſtibus æternantur. Sciant univerſi præſentes & poſteri, quod nos fidelium noſtrorum Civium Aquenſium juſtis precibus annuentes, omnem juſtitiam & libertatem, quam glorioſus Prædeceſſor noſter Carolus Magnus, Romanorum Imperator Auguſtus, eis præ cæteris dedit, & ſpecialiter hujusmodi libertatem. Quodſi in aliquibus civitate, oppido, communitate aut villa in Imperio ab iſta parte citra Alpes Italiæ aliqua ſententia in judicio per Judicem ſeu Scabinos civitatis, oppidi aut villæ fuerit promulgata, a qua ut a nulla, ſeu iniqua ad noſtros & Imperii Sacri fideles Scabinos Aquenſes, & ad competentes præfatæ Sedis regalis judices legitime provocari contingeret, quod ex tunc Scabini Aquenſes totiens, quotiens hoc eveniet, ſuis patentibus literis ſigillatis ipſis Judicibus & Scabinis, a quibus fuerit appellatum, poſt quindenam a tempore notitiæ habitæ literarum prædictarum immediate computandam, certam & nominatam diem ac terminum peremptorium, ſicut juxta locorum diſtantiam, & viarum diſcrimina expediens fuerit, & Scabinis Aquenſibus expedire videbitur, præfigere, deputare & aſſignare teneantur, poſt quem terminum ſeu diem aſſignatum ipſi Judices ſeu Scabini, a quibus appellatum fuerit, coram Scabinis Aquenſibus & eorum judicio, tanquam judicio ſuperiori regalis Sedis prædictæ in hujusmodi Appellationis cauſa, ſi & in quantum præmiſſa omnia & ſingula per præfatos Carolum Magnum, & alios noſtros Prædeceſſores, Romanorum Imperatores & Reges in ipſorum Privilegiis, Civibus Aquenſibus & regali Sedi prædictæ rite & legitime prius indulta forent, ſeu conceſſa, juſtitiæ complemen-

tum recepturi, comparere tenebuntur, de innata nobis benignitatis clementia approbamus, ratificamus, de novo concedimus, auctorisamus, & ex certa noſtra ſcientia, deliberato animo, imperiali auctoritate confirmamus. Nolentes præfatos Judicem ſeu Scabinos, a quibus appellabitur, per eorum Dominum aut quemcunque alium, cujuscunque dignitatis, præeminentiæ, conditionis aut gradus fuerit, quo minus coram Scabinis Aquenſibus in hujusmodi Appellationum cauſis appellati compareant, & juſtitiæ complementum recipiant, ut præfertur, perturbari, aut aliqualiter impediri. Statuentes, & imperiali ſpecialiter ſancientes Edicto, ut nullus Princeps, Eccleſiaſticus vel Sæcularis, Archi-Epiſcopus, Epiſcopus, Dux, Marchio, nullus Comes, nulla civitas vel communitas, nullum oppidum, nulla denique perſona, alta vel humulis, Eccleſiaſtica vel mundana ipſos Scabinos & Cives Aquenſes, contra præſentis noſtri Privilegii tenorem auſu temerario inquietare, moleſtare aut perturbare præſumant; Quod qui præſumpſerit, indignationem noſtræ Celſitudinis & pœnam 50. librarum auri puri, quarum medietatem noſtræ & Succeſſorum noſtrorum Romanorum Imperatorum & Regum Cameræ, reliquam vero partem paſtis injuriam applicari volumus & mandamus, ſe noverit incurſurum. Ita, quod ipſi Cives & Scabini Aquenſes hujusmodi pœnam, ut præfertur, eis competentem in toto vel in parte, poterunt divertere & applicare ad manus cujuscunque judicis ſeu hominis Eccleſiaſtici aut Sæcularis, eis apti ad refrænandum Rebelles & hujusmodi Privilegiorum infractores, quotiescunque eis placuerit, & fuerit opportunum, ut cuicunque ſeu quibuscunque hujusmodi pœnam dare decreverint, illi & illis conferimus per tenorem præſentis paginæ auctoritatem plenariam hujusmodi Rebelles & Infractores invadendi, impetendi, perturbandi, & eis nocendi in ſuis corporibus atque rebus, ubicunque locorum ipſi, aut bona ſua reperta fuerint, usque ad integram & completam aſſecutionem datæ pœnæ per Cives & Scabinos antedictos. Noſtris, Imperii Sacri, ac aliorum quorumlibet juribus ſemper ſalvis. Signum Sereniſſimi Principis & Domini, Domini Caroli Quarti, Romanorum Imperatoris invictiſſimi, & glorioſiſſimi Bohemiæ Regis. Teſtes hujus rei ſunt venerabilis Bœmundus S. Trevirenſis Eccleſiæ Archi-Epiſcopus, S. Imperii per Regnum Arelatenſe & Galliam Archi-Cancellarius, Illuſtris Robertus Senior Comes, Palatinus Rheni & Dux Bavariæ, Sacri Imperii Archidapifer, Lud: Roman. Marchio Brandenburgenſis, Sacri Imperii Archi-Camerarius, Ademarus Metenſ. & Henricus Lubecenſ. Epiſcopi, ac Henricus Abbas Fuldenſus, Fridericus Marchio Miſſen. ſpectabiles Joannes de Naſſow, Joannes de Katzenelnbogen, Joannes de Spanheim, Joannes de Ritz & Henricus de Schwartzenburg, Comites, & alii quamplures, præſentium ſub Imperialis noſtræ Majeſtatis ſigillo, teſtimonio literarum. Datum Metis, Anno Domini milleſimo trecenteſimo quinquageſimo ſexto, Indictione 9. 5. Kalend. Decembris, Regnorum noſtrorum 11. Imperii vero 2.

(IIX.)

Vertrag zwiſchen denen Schöppen des Königlichen Stuhls zu Aachen, und dem Gericht zu Bortſcheidt, de Anno 1367.

KUndt ſeye allen Luyden, die dieſen jntgegenwerdigen Brieff an ſullen ſien, off hören leſen, nu ſien, off hernaemahls khommen ſullen, mit Beklerniſſe der Warheit, dat wyr Scheffen deß Dorps van Bortſcheidt, bey Aachen gelegen, der Namen hernae beſchrieben ſtiendt, bekennen offenbierlich, dat die Ehrſame, Weiſe, beſcheiden Luyde, die Scheffen deß Königlichen Stoels van Aachen, die nu ſeyndt, off naemals khommen ſullen, onſe Heufft ſyn van dem heiligen Römiſchen Reich, Ordel, Bundtnis, inde Vroeden dae zo halen inde zu geſinnen, inde nirgens anders, inde as wir vur ſey beruefſen worden, as wir van Recht ſullen inde want wir intgegen dat heilige Römiſche Reich, inde entgegen die Scheffen, ende Scheffen-Stoel van Aachen onſe Heufft, verbrüchlich ſeyn geweſt, ende mißdaen haven, deß nümmer ſyn en muiſſe, ſo haint wir bekandt, inde bekennen, dat ſei ons guetlich, ende minlich entfangen haven, ende gnädiglich van ihn haven laſſen ſcheiden, mit al ſolcher Beſſerungen, aß hernae folgt:

Dat is zu wiſſen, dat wir ſullen ende muiſſen ſenden ind offbrengen alle Jahr up den heiligen Chriſt-Dag, off bennen echt Dagen darnae unbefangen, aß lange aß onſer Jnnich lefft, einen gülden Pfenning guit van Golde, ende ſchwär van Gewichte der Müntzen van Engelland, genant ein Nobel, den zu Aachen önſeren Heren den Scheffen zu lieferen ende zo antworden, in Bekenniſſe, dat ſe onſer Heufft ſeyn, inde ſicheren ende gelouven vort in guten Trewen, ende in Aidtſtatt, alß lang, als wir leven ſullen, nümmer Ordel offt Bündniß, dat jemands ahn ſein Leiff off aen ſein Ehre gaen mag, ußwyſen en ſullen, wir en haven, ons dan zuirſt wal beraden mit onſen Herren den Scheffen van Aachen, die nu ſeynd, off hernaemahls khommen mogen. Vort ſo geloven wir in derſelver Voegen, dat wir nümmer Scheffen innehmen en ſullen in onſen Scheffen-Stuil, ſi en ſullen ſicheren ende geloven up jhre Aide, die ſy deme Scheffen-Stuel doen ſullen, inde deß ihre Brieff mit ihrem Siegel beſiegelt, onſen Herren den Scheffen van Aachen geven, dat ſei khennen, dat onſe Herren die Scheffen van Aachen onſe ende ihre Heufft ſeynd, van deß heiligen Römiſchen Reichs wegen Vroeden, ende Ordelen daezu hoelen, ende zo geſinnen, in alle den Voegen, als vur van uns geſchreven ſteit. Jnde dat ſie nümmer Ordel, noch Vroeden außweiſen en ſullen, dat jemands an ſein Lyff, off aen ſeine Ehre gaen mag, ſie en ſullen ſich deß zuirſt beraden mit onſen Herren den Scheffen van Aachen vurſchrieben, gleichwie hievor gelofft haven, inde den Pfenning, alß lange ſie leven, alle Jaer geven, mit ihren Geſellen, ſo wie vurſchrieben ſteit, ende onſen Herren den Scheffen, darnae deß ihre Brieff mit ihren Siegelen beſiegelt geven, der Puncten vurſchrieben. Jnde were idt Sache, dat wir hieraen irgens verbrüchlich weren, ſo bekennen wir, dat wir onſer Eide, onſe Ehre, noch unſe Sicherheit nit wael bewart en haven, ende dat ſie ons vur dat Römiſche Reich, ende vur allen guden Luyden mogen heiſchen, ende ſchelden ſicherloß, ehrloß ende meineidig. Alle Argeliſt ausgeſcheiden in allen dieß Brieffs Puncten vurſchrieben. Ende deß zu eine Orkunde, ende umb faſte gantze Stedigheit all dieß Brieffs Fürwerden ende Puncten, ſo haven wir Tyllmane Huygen, Volquin von Loiffelt, Erwyn, Erwyns Sohn, Johan Schwartz, Johan Scharpenberg, Johannes von Drimborn, und Henrich van Kanell, Scheffen des Scheffen-Stuils deß Dorps van Bortſcheidt onſe Jnſiegel ahn dieſe Brieff gehangen, in ein Gezeugnüß der Warheit, ende haven vort gelofft ende gewelkürt, were idt Sach, dat ahn dieſen Brieff unſer einichs Jnſiegel gebreche, off einich hieane verſatt, gequatt offt gedruckt würde, idt were van allen ein off mee, darumb en ſall dieß Brieff, noch ghyn ſeiner Puncten demyn nit Macht noch Virtut nit haven, on Argeliſt. Gegeven im Jaere onß Herrn, da man ſchrieff nae Gots Geburt 1367. des negſten Dags nae unſer Frawen Tag Conceptio, die man noembt Verhoelen.

(IX.)

Vidimus der vom Pabſt Alexandro IV. im Jahr 1254. dem Ertzt-Prieſter zu Aachen, wegen der Geiſtlichen Jurisdiction ertheilten Bullæ, de Anno 1380.

In Nomine Domini, Amen.

ANno a Nativitate Chriſti milleſimo trecenteſimo octuageſimo, Indictione tertia, Menſis Martii die decima ſeptima, poſt decantationem Completorii, Pontificatus noſtri in Chriſto patris & Domini, noſtri Domini Urbani divina Providentia Papæ VI. Anno tertio, in mei & Notarii publici & teſtium ſubſcriptorum ad hoc vocatorum ſpecialiter & rogatorum præſentia venerabiles Dominus Martinus Colyn, Archi-Presbyter Plebanus, Eccleſiæ Beatæ Mariæ Regalis Urbis Aquenſis, Leodienſis Diœceſis, perſonaliter conſtitutus, coram prudentibus & honeſtis viris, Dominis Jacobo, dicto Colyn & Joanne de Pont, Magiſtris Civium pro tempore dictæ Regalis ſedis Aquenſis, in manibus ſuis habentibus Literas Apoſtolicas, felicis recordationis, Domini Alexandri Papæ IV. cum cordula canabis more Romanæ Curiæ bullatas, ſanas & integras, omnique vitio & ſuſpicione carentes, ut prima facie apparebat ſumptas per eosdem Magiſtros Civium, ut dicebant, de Archivo dictæ urbis, in quo Privilegia per Rom: Pontifices, Imperatores & Reges ipſi urbi & Civibus ac Incolis ejusdem urbis indulta & conceſſa conſervantur, Idem Dominus Martinus Archi-Presbyter earundem Literarum Apoſtolicarum copiam, ſub ſigno mei Notarii publici ſubſcripti ab ipſis Magiſtris Civium cum inſtantia ſibi fieri ſupplicavit, tenorem, qui ſequitur continentem in hæc verba:

Alexander Epiſcopus, Servus ſervorum Dei, dilecto filio, Archi-Presbytero Eccleſiæ Aquenſis Leodienſis Diœceſis, Salutem & Apoſtolicam benedictionem. Cum, ſicut tua petitio Nobis exhibita continebat, Jurisdictio cognoſcendi de cauſis ſpiritualibus in loco Aquenſi de antiqua & approbata & hactenus pacifice obſervata conſuetudine ad Archi-Presbyterum Eccleſiæ loci ejusdem, qui eſt ibi pro tempore, pertinere noſcatur, Nos tuis ſupplicationibus inclinati, ut Jurisdictioni hujusmodi, ſicut licite, & pacifice hactenus, ſic impoſterum uti valeas, authoritate tibi præſentium indulgemus. Nulli ergo hominum liceat hanc paginam noſtræ Conceſſionis infringere, vel ei auſu temerario contraire. Si quis autem hoc attentare præſumpſerit, Indignationem omnipotentis Dei, & Beatorum Petri & Pauli, Apoſtolorum ejus, ſe noverit incurſurum. Datum Anconæ, quinto Idus Julii, Pontificatus noſtri Anno ſexto, Chriſti 1254.

Et ego Adam quondam Adæ de Aquis Leodienſis Diœceſeos publicus Apoſtolica & Imperiali auctoritate Notarius.

(X.)

Concordata und Verbündniß zwischen Hertzog Wilhelmen zu Geldern und Jülich, und der Stadt Aachen, de Anno 1399.

WIr Wilhelm van Gulge van der GOts Gnaden Hertzoge van Gelre ende van Gülge, ende Grave van Zütphen, doen kundt allen Luiden, Bürgermeisteren, Scheffen ende Raedt der Stadt Aache, van etzlichen Puncten, da inne wir meinden, dat sie ende die ihre uns verkürt hedden, in deme Kriege dha wir ind onse Landt in gestanden haven ind noch stein, mit der Hertzoginnen von Brabandt ind ihren Landen ind Luiden, ind vort van viel anderen Puncten ind Bruichen, ind sunderlingen dat die Gefangen, die die Brabander uns up Luyck affgevangen hadden, mit der verscher Daet in die Statt Aache bragt wehren, darvan wir Richtunge van ihnen heischende wahren, so kennen wir vur uns, ind vur uns Erven overmitz diesen Brieve, dat wir mit Raede ende Goetduncken uns selffs, ende onser Freunde der vurgenannten Ansprachen, Puncten ende Brüchen ind vort aller Sachen, die sich in einicher Weiß tüschen uns ind den Onsen up eine Syde, ind der vurgenannten Statt Bürgeren ind Undersiessen van Aach up der andere Seiden ergangen, und gescheit mögen seyn, niet ußgescheiden, biß uff diesen heudigen Dag. Datum diß Brieffs, mit den Bürgermeisteren, Scheffen ind Raede der Statt van Aache, ind mit allen ihren Bürgeren ind Undersiessen gentzlichen, luterlichen, ind zumaile wal gesaest, gesatt, gescheiden, ind freundtlichen verglichen seyn, ind allezeit bliven sullen, ind dat wir ihn alle Ansprache van den vurgenannten Gefangen, ind dat sich darin vergangen mag haven, ind van allen anderen Sachen in dem Krieg ergangen, idt sey van Gefenckniße, van Reuffe, van Schade, off van Brande affdoen sullen, ind sei deß verandtwordten, up alle Steden, dha sich deß Noet gebueren mag. Beheltnisse auch der vorgenannten Statt ind Bürgeren van Aach allezeit allere und jeglicher Privilegien, Freyheiten ende Briefen, die sie van Paepsen, Keyseren ende Königen, ind sonderlingen die sei van onsen Vorfahren sehligen, ende van uns ind unsen Freunden verbriefft ind besiegelt handt, dat die in ihre vollre Macht pleiven sullen, ende wir die ihn unverbrüchlich halden sullen, ind darwider niet doen in einicher Weiß, ind umb sonderlinger Gunst, Dienstes ende Freundtschafft wille, die die vurgenannte Statt ende Bürger van Aachen uns ende den Onsen vor Zeiten decke ende mennich werff, ind sonderlinge zu dieser Zeit beweist ende gethan haindt ende deßgleich beweisendt, des wir uns van ihn bedancken, so hain wir ons vort mit der vurgenanndten Stadt, mit den Bürgeren ende Undersiessen van Aache mit Freundschafft versamment inde vereinigt, in fuegen hernae beschreven:

Dat is zu wissen in den ersten, so wat die Bürgermeistere, Scheffen ind Raht der Statt van Aache vor Zeiten jemandt verbriefft inde versiegelt haint, dat sie dat mallich halden ind voldoen mogen, sonder onsen Zorn, off zu mißdoen wider ons, off die Onnse, want sie, als wir verstanden handt, verbunden seynd, den Landen von Brabandt Proviande ihn zu verkauffen, binnen ihre Statt, ind die außlaessen zu folgen, ind fünffzich Schützen ihn zu lenen ind zu senden uff Limburg, Dalheim inde Raede, wanner des Noht gebuirt, nae Inhalt deren Brieve darop gemacht.

Item dat die vorgenannte Statt inde Bürger van Aache allezeit mallich Pravande verkauffen geven, liefferen ende volgen sollen mugen lassen, auch sonder zu mißdoen weder ons off die Onse. Vort so sollen ende mogen der vorgenannten Statt Bürgere ind Undersiessen allezeit mit ihren properen Goederen ind Kauffmanschafften, wat Künne die wehren, durch onse Lande, Herligheit ind Gebiede, vort ind wider veligen, wandelen ind doen voeren, sonder Mißdoen wider ons off die Onse. Wert auch Sache, dat die Bürgere ind Undersiessen van Aache jedt Gaens hetten, off zu schaffen gewonnen mit unsen Luiden ind Undersiessen, off dat sich inniche Sachen tüschen ihn erliesen in onsen Landen ind Herligheidten, da sollen die Bürger ind Undersessen van Aache deß zu Recht staen, zu scheffen Ordel zu Guilig off zu Duiren. Wehre auch Sache, dat jemandts van onsen Luiden ind Undersiessen unser Landen, die wir nu haindt, off nae der Handt erkriegen muegen, einiche Sachen gaendes hedden, off zu schaffen gewunnen mit der Statt, off mit ihren Bürgeren ind Undersiessen van Aach, off dat sich einiche Sachen erlieffen, off entstünden tüschen ihn binnen der Statt, off binnen dem Reich van Aache, so sullen dieselve unse Luide ind Undersiessen deß zu Recht stain binnen der Statt van Aache, ind Scheffen-Urtheil, ende deß Churen-Recht alda geven ende nehmen, as decke deß Noet gebuert, ind darumb en sullen wir noch die Onsen die Statt, die Bürger ind Undersiessen van Aachen in eigene Weiß vorder kroeden noch beschweren.

Item wehre Sach, dat die Statt offte Bürgere ind Undersiessen van Aache gezwar unwissentlichen ind oen Upsatz untghen uns, off die Unsen brügden, off dat einiche Gevangen heimblichen ihres Unwissens in ihre Statt bragt, off dardurch gevort wurden, ende deß ahn uns bedragen wurden, dan sollen ende mögen die Bürgermeister, die dan zer Zeit seyn sollen, van der Stede wegen, off die Bürger ind die Undersiessen vor sich, die dat antrieffe, binnen der Statt van Aache Unschult vor doen, vur uns off vur den Unsen, die wir alsdann ordiniren sollen, dat dat sonder Upsatz ind ohn Arg gescheidt wehre, end sie wider ons ende die Onse darmit niet en meinden mißdoen, welche Unschult wir off die Unse dan willentlich van ihn annehmen sollen, ind sie deß guetlichen erlassen, sonder sie vorder darumb zu kroeden, off zu beschweren, in einicher Weiß.

Vort sollen wir bestellen, ende verhuiden doen, dat den Bürgeren ind Undersiessen van Aache, van onsen Amptluyden, Dienern ind Undersiessen, ind die ons zu Dienst reidende werden, eyheine Schade en geschehe ahn ihren Gueteren, gelegen in dem Reich van Aache, off darboussen, sonder Argelist.

Alle und jegliche Puncten vurschrieven, haven wir Hertzoge van Gelre, inde van Guilge vurschriven gelofft, ind geloven in guden Trewen mit diesem Brieve, bey onser Fürstlichen Ehren, den Bürgermeisteren, Scheffen, Raide, ind der gemeiner Statt Aache vast, steet ind unverbrüchlich zu halden, sonder einige Argelist darin zu kieren. In Oirkundt unsers Siegels, bey unser rechter Wissenheit aen diesen Brieff doen hangen ꝛc. Int Jahr unsers HErrn duisent dreyhundert nuyn ind nuyntzig, deß Diensdags up S. Servaeß-Tag des H. Bischoffs.

(XI.)

Anderweite Concordata und Verbündniß zwischen Hertzog Reinaldten zu Jülich und Geldern, und der Stadt Aachen, de Anno 1402.

WIr Reinaldt von der Gnaden GOts, Hertzoge van Guilig inde van Gelre, inde Grave van Zütphen, ꝛc. Doin kundt ende kennen mit diesem offenen Brieff, vur uns, unse Erven ende Naekomlingen, dat wir mit Raide inde Guetduncken uns selbs, uns Raedts inde unser Freundt, um besonderlinger Gunste, Freundtschafft ende Dienstes wille, die unse lieve Gemeinde, Aelderen ende neerste Burvaren sehligen, ende wir zu der Statt ende den Bürgeren van Aache günstiglichen ende freundtlichen vereinigt ende verbunden haven, ende einre Frundtschafft, inde Verbondts mit ihn eins worden seyn, in Voegen ende Manieren hernae geschrieven: Dat ist zu Wissen, dat wir mit den Bürgermeisteren, Schöffen ende Raedt der Statt van Aache, ende mit allen ihren Bürgeren ende Untersiessen gäntzlichen ende luterlichen, ende zumahl Waile gesäst, gesatt ende freundtlichen verlihen ende eins worden seyn, ende allezeit bleiven sullen van allre Anspraichen, Heischongen ende Vorderungen, ende vort van allen Sachen, die sich in einicher Weiß vur off nae tüschen der vorgenannten Statt, ihren Bürgeren, ende ons ergangen mogen haven, off gescheit seynd, in einicher Weiß, niet außgescheiden biß uff diesen huitigen Tag, Datum dieß Brieffs, vort so kennen wir vur uns, unse Naekomlingen, dat wir die vurschrieben Statt, ihre Privilegien, Freyheiten, geistlich off werltlich Gesetze, alde Gewonden inde Herkhommen, die sie van Röm. Paussen, Keyseren, Königen, Prälaten ende Fürsten haendt, allezeit vredelich sullen lassen geprauchen, inde ihn gestendig seyn, dat sie darzu niet geirrt en werden, ende sonderlingen alle die Brieven, die die Statt van Aachen inde Bürgere vurschriben haindt, van unseren Aelderen ende Burvaren, ende van unsen gemeynden lieven Broder, Hern Wilhelm, Hertzogen van Gülig ende Geldre, ende Greven van Zütphen, deme GOtt gnade, ende die ihn van dem verlent seyn, sullen ende willen wir ummer steet, vest ende unverbrüchlich halden, in allen ihren Puncten ende Articulen, gleich wie sie selve besiegelt hedden, ende darwider niet doen in einicher Weiß. Item so en sullen wir, noch die Onsen den Bürgermeisteren, Scheffen ende Raidt der Statt van Aache, ihren Bürgeren noch Undersiessen geinen Schaden doen, noch lassen geschien auß noch durch geine die Lande, Stede, Schloße ende Ampte, die wir nu haint, off nae der Handt erkriegen mochten, noch niemandt uff sie, noch wider sie unthalden en sullen in einicher Weiß, maer alle Gunst inde Vründtschafft ihn vorthan allezeit doen ende beweisen sullen. Vort weret Sach, dat der Stede Bürgere, Vründt ende Helpere van Aache in dem Velde jrgent gejhagt würden offt Noit hedden, ende vur einich unser Stede, Schlosse ende Grindel qvämen, die wir nu haven, off nae der Handt erkriegen, ende daer gern in wehren umb Beschüdtnüsse willen, so sullen ende muissen wir ende alle dieghiene, den wir unse Stede, Ampte ende Schloße bevohlen hedden, off befehlen mogen, hernaemahls, sie dan inlassen ende alle Grindel ende Schloß updoen, ende sie guetlich entfangen, ende ihren Penninck darin lassen zehren, as duick ihn des Noit gebuirt, sonder dae uß jemandt zu schädigen. Gevielt auch also, dat sich die vurgenannte Statt van Aach mit einichen Herren of Steden, offt mit jemandt anders verbunde, van Gebode ende Bevehlnisse deß Römischen Königs off Keysers zer Zeit, ende sich dan die Geschworen des Verbundts einicher Sachen, off Hülpen up uns overqvämen, off dat sie dem Römischen Könin, off Keyser zer Zeit up uns zu Dienste

Dienste außziehen moisten, so sall ende mag die Statt van Aach darumb ihre Freundt ende Diener außschicken, in Helpe des Bondts vurgenanten off in Dienste deß Römischen Könings off Keysers zur Zeit, so mogen wir ende die Onse aen die, die also außgeschickt wehren, greiffen ende tasten, inde sie widerumb ahn uns ende die Onse sonder zu mißdoen unser ein wider den anderen, die Zeit die sie auß wieren, in der Massen vurschrieben, ende welche Zeit der Städe Vründe, die also außgeschickt weren, zu Aach wider inqvämen, so sullen sie staen mit uns, ende wir mit ihn in Freundschafft ende Verbünde, gleich den anderen Bürgeren ende Undersiessen van Aach, mit den wir verbonden seyn, nae Inhalt diß Brieffs.

Vort ist gefürwardt, off jemand die vorgen. Statt, ende ihre Bürger ende Undersiessen schädigte, die von unse Underseessen niet en weren, ende doch ihre Guide in unsen Landen ligen hedden, die sullen ende mogen die Statt ende Bürger van Aach, off die ihre ende auch deren Guide, die sie also under uns ligen hedden, in ende durch onse Lande khommende ende kehrende, angreifsen ende schädigen, as dück ihn das Noht gebürt, sonder zu mißdoen wider uns off die Unse. Item off unse Underseessen, off die uns zu verantworden steend offstaen werdent, der were ein off me, in die Stadt off in dat Reich van Aiche voeren wohnen, ende ihre Bürger off Undersiessen würden, die en sullen wir wider die vurgenannten Statt in geine Weiß verantworten noch vur onse Undersiessen halden, inde die Statt vurschriben, mag alsdan vortan over sie gebieden, ende ihren Willen mit ihn doen, ende vortvaren gleich mit den anderen ihren Bürgeren ende Undersiessen, sonder zu mißdoen wider uns off die Unse. Desselvigen gleichs sullen ende mogen wir auch doin ende vortvaren mit den Bürgeren ende Undersießen van Aache, die under uns ind in unser Länd qvämen wohnen, sonder zu mißdoen wider die vorgenannten Statt ende die ihre, ende die Statt vurschriben, en sall alsdann die also under uns qvämen wohnen, vur ihre Bürger ende Undersiessen, auch niet verantworden, item weret, dat wir off die Unse samentlich off besonder idt Gandes of Ansprachen hedden, off naemahls gewunnen mit der Statt, off mit einige Bürgeren ende Undersiessen van Aache, darvan sollen wir, off die unse Scheffen-Urdel ende der Städe Recht, Gewoenden ende Herkommen van Aache allezeit geven ende nemen, as dücke des Noet gebuert, ende sey darenboven niet vorder beschweren noch kroeden, ende deßgleichs sullen die Statt ende Bürger van Aache wiederumb doen in unseren Landen, ende as verre uns die Sache antreffend, sullen wir unser Freund einen off zween darbey schicken, zu Aache die Sachen zu fürderen, ende so wat deme, off den alda van unsentwegen mit Scheffen-Urtheil, ende mit Recht inde Gewonden ihrer Städe widervert ende gewist wirdt, damit sall ons allezeit genvegen. Wirdt auch Sach, dat die Statt, die Bürger off Undersiessen van Aach van jemande, wie die weren, Ansprache, Krüdt, off Schaden kregen off geverdt würden, umb Fründtschafft ende Dienstes willen, den sie vormaels unsen lieven Herrn ende Vader, off onsen gemynden Broder sehligen, off ons gethan hoindt, dat wir sey trewlichen dainne verandtworden ende schirmen sullen gleich uns selvs Landen ende Luyden, as decke des Noit gebuert. Item sullen wir ende die Onsen der vorgenaüten Statt ende Bürgeren van Aache, allzeit durch onse Lande, ende auß unsen Landen lassen folgen, aff- ende zufueren Korn, Wein ende aller Künnhave, der sei behovende wehren, ende en sullen ihn deß niet verbieden, noch doen verbieden zu geinen Zeiten, alß verr wir derselven niet en behoifden. Ende weret, dat die Statt ende Bürger van Aach off ihre Undersiessen samentlich off besonder bedragen wurden untghen uns, so sullen ende mogen die Bürgermeistere van Aach, die dann zur Zeit seyn sullen, van ihre Stede wegen, off derghene, de bedragen wurden binnen der Statt van Aache, ihre Unschult darvor doen, alß sich dat heischt, ende voeglich ist vor uns, off vur denghienen, die wir darzu ordiniren, ende die Unschult wir off die unse alsdann van ihn auch günstlichen nehmen, ende sei vur unschuldig halden sullen, als dück des Noet gebuert. Auch sollen wir ende die Onse die vurgenannte Statt ende Bürger van Aach, ende ihre Underseessen allezeit mit ihren Lyven ende Guederen trewlich verantworden, beschützen ende beschirmen, gleich uns selffs Landen ende Luiden, nae alle unser Macht, ende sonderlingen in unsen Ampten von Wilhelmstein ende van Schonforst, ende in allen anderen unsen Ampten, ende sullen sei auch mit ihren Lyven ende Guidern vort, ende wieder durch unse Lande ende Gebiede vrielich doen geleiden, als dücke sie deß gesinnent. Inde umb dat diese Sach vurschreven van uns ende van den Unsen, ende van allen unsen Drossten ende Amptluyden unser Landen, die nu seynd, off naemahls werden, off den wir unse Ampte befehlen, allezeit de vaster ende steter gehalden werden, so willen wir ende gebieten ernstlichen, overmitz disem Brieff, Henrich von Droiten, unsen Drosset zer Zeit, dat he alle Puncten dieß Brieffs mit sicheren geloven ende besiegelen sall, vaste, stede ende unverbrüchlich zo halden, ende aß he en were, off van dem Ampt qveme. So we dan Drosset wirdt, off weme wir dat Drosset-Ampt bevehlen, alß dücke dat verander werfft würde, die sullen wir, ende onse

onse Erven ende Naekomlingen allzeit darzo halten, dat sei diese vurschreven Puncten ende Articulen sicheren ende geloven sullen zu halden, ende zu voldoin, overmitz ihre besiegelte Transfitz-Brieff durch diesen Brieff zu stechen, als dücks des Noet geboert. Dat doch diesen Brieff nit viciren en sall, ende umb diese vurschreven Freundtschafft ende Eindrechtigkeit, wir mit der Statt ende Bürgeren van Aache, ende sie mit uns under einanderen zu haven, ende umb Dienstes willen, den wir ihn vort doin moegen ende sullen. So haindt uns die Bürgermeister, Scheffen end Raht der Statt van Aache guetlichen gelehnt ende gehandtreicht vünff dausendt ende neunhundert guide schwäre Rheinsche Gülden, die wir vort in unseren ende gemeinen Landts Urber ende Nutz gekiert haven, deß wir uns van ihn bedancken. Darumbe, ende auch umb andere Vreundtschafft wille, die sie uns zeitlichs doint, sollen wir ihnen diese vorgenannt Freundtschafft ende Verbündtnüsse allzeit faste, stete ende unverbrüchlich halden, also, dat unse Erven ende Naekommlinge, die nae uns, unse Landen ende Herligheit, die wir nuhn haven, off na der Handt erkriegen mögen, haven ende besitzen sullen, sullen ende muissen alsdann zur Stund der vurgenannten Statt diese vurgeschreven Puncten ende Articulen, ende Verbündnüssen so, wie die in diesem Brieff bekliert seynd, vaste, stete ende unverbrüchlich halten inde voldoen. Inde wulden sei des ledig seyn, ende die upsagen, dat en sullen noch en muissen sei nicht doen, umb einiche die Sachen, die dan geschiet weren, off noch geschien möchten, wat künne die weren, die man finden off erdencken möchte, in einicher Weiß, noch die vurgenannte Statt-Bürgere noch Undersiessen van Aach off ihre Guede antasten, halden, kommeren, kroeden, beschweren, arrasunen, noch veeden en sullen, noch doen doen, noch van ihrent wegen lassen geschien, in einicher Weiß, die vurgenannten onse Erven ende Naekomlingen en haven, zu erst den Bürgermeistern zur Zeit zu Aache in Urber der Statt vurschreven wieder gegeven, off doen geven, inde bezahlen zu Aach vur des Reichs Wyssel ind Wisselers Handt fünff dausent ende neunhundert guide schwäre Rheinsche Gülden, ende sy sullen ihn den Wisseler gichtig machen, also, dat sy deß vurschreven Gelts dan sicher seyn, ende darna sullen ende muissen unse Erven ende Naekomlingen in die vurschreven Freundtschafft ende Verbündtnisse staen mit der vurgenannten Statt van Aache, mit ihren Bürgeren ende Undersassen, ende verbunden bleiven ein gantz Jahr lang, negst folgende nae dem Upsagen ende nae dem Jahr sollen ende muessen die vorgenannten onse Erven ende Naekomlingen sich mit ihren offenen besiegelten Untsaigs-Brieven zur goeder Zeit untgeen die vurgenannte Stat wal verwahren, ehe sie einiche Veedtschafft, Kummer, Krütt, Beschwernuß off Ungunst ahn sey kierden, off deden kieren. Alle und jegliche Puncta und Verbündnüsse so, wie die in diesem Brieff verkleert stiendt, haen wir Reinaldt, Hertzoge van Guilig ende van Gelre vurschreven, vur uns, unse Erven ende Naekomlingen in guden Trewen gesichert ende gelofft bey onser Fürstl. Ehren, den Bürgermeistern, Scheffen ende Raedt, den Bürgeren ende Undersiessen gemeinlichen der Statt van Aache vast, stede ende unverbrüchlich zu halden, ende darwider nicht zu thoen, noch zu doen doen, noch lassen geschien in einicher Weiß, noch mit Listen, noch mit Argelisten, noch mit newen noch mit alden Vönden, Firpelen, noch mit qvaden Behendigheiden, noch mit dergleichen Sachen uns wider dieß Brieffs Puncte dis behelpen en sullen. In Urkunde ende Gezeuchnisse aller dieser vurschreven Sachen, so hain wir Reineldt, Hertzog van Guilig ende van Gelre vurgenannt, vur uns, unse Erven ende Naekomlinge mit unser guiter Wiste ende Willen unse Siegel ahn diesen Brieff doen hangen, ende haven vort geheischen ende gebeden unse lieve Fründt ende Reede, mit Nahmen Herrn Johan von Kintzweiler, Herrn Engelbrecht Nydt van Birgel, unsen Erff-Marschalck unß Landes van Guilig, Herrn Johan Scheilardt von Oppendorp, Ritter, ende Henrich van Droeten, unsen Droste unß Landts van Guilig, die van unsentwegen die vurgenannten Freundtschafft ende Eindrechtigheidt haint helpen dedingen, dat sey ihre Siegele auch in Gezeuchniß dieser vurschreven Sachen bey unse Siegele an diesen Brieff gehangen haint. Dat wir Johann van Kintzweiler, Engelbrecht Nydt, Johann Scheilardt, Ritter, ende Henrich Droeter vurgenannt kennen wair seyn, ende van Geheische unß lieven ende gnädigen Herrn vurgenannt gerne gethan haven. Ende ich Henrich van Droeten vurgenannt sicheren ende gloven in goeden Trewen ende bey meinre Ehren overmitz diesem Brieff zu halden ende zu voldoen, so wat mir mein lieve ende gnädige Herr vurschreven in diesem Brieff geboden hatt, sonder Widersprache. Gegeven in dem Jahre nae Gotts Geburde, da mahn schreiff dausent vierhundert ende zwey, up onß Herrn Upfardts-Dag.

(XII.)

Hertzog Reinhardts zu Jülich und Geldern Privilegium vor die Werckmeister und Geschwornen des Wollen-Amts zu Aachen, de Anno 1406.

WIr Reinhardt von der Gnaden Gots Hertzog van Guilig end van Gelre, end Graff zu Zutphen, doen kundt allen Luiden, die diesen Brieff sullen sien off hören lesen, also, as Zweyunge uperstanden ist gewest, tüschen uns up ein Seide, end der Statt, den Bürgeren end den Werckmeisteren end Geschworenen gemeinlich deß Wullen-Ambachts zu Aachen, up die ander Seidt, umb viel Sachen end Puncten will, der wir ihn zugesprochen haven, meinende, dat die Werckmeister end Geschworen vurschreven damit gebrücht hetten, wider unser Herrligkeit end Rechten unser Vogteyen end Meyereyen zo Aachen, so bekennen wir offenboerlich in diesem Brief, vur uns end vur onse Erven end Naekomlingen, dat wir der Zweyungen end Anspraehen, end vort allerley Sachen, wie, end in wat Massen die geschiedt end ergangen seyndt, nichts außgescheiden, biß heudt up desen Dag, dato dieß Brieffs, mit der Statt Bürger, den Werckmeisteren end Geschworen vurschreven, gemeinlich gelichen end gemoedtsoint syn, so dat wir noch ons Erffen oder Naekömlingen dieses Anspreehen end Zweyungen, die biß herzu gescheiden end ergangen seynd, nimmermehr en sullen geforderen noch doen geforderen, mer sullen die zumail geschlicht end gäntzlich gemoedsoint pleifen, end op dat al solche Zwist end Zweyunge tüschen uns end unsen Erffen end Naekömlingen, end den Werckmeisteren end Wullen-Ambacht vurschreven niet mer en geschehe, in dieser Massen end Voegen, als biß hierzu geschiedt sint, so haven wir ihn overmitz uns Freundt van unseren Raide, ende overmitz die Bürgermeister, Scheffen end Raht der Statt von Aachen erklärt, und in diesen Brieff geschreven oder gegeven etliche Puncten, die dem Wullen-Ambacht, sonderlingen vorthan behoeren zu rechten end zu scheiden, die sie auch, als wir unterweist sint, van alden Herkhommen gehat haven, end damit, dat sy onser Vogdeyen end Meyereyen, end Herligkeit binnen Aachen nit mißdoen nuhn vortahn en sullen.

1. In dem ersten, of jemandt gult off verkäufft Tug, Woll, Garn, rode Verff, Alluyn, Wytesch, Kärden von Weffgezawen mit ihre Gereidtschafft, Perschen, Ambets-Geziden, mit ihre Gereidtschafft end Kahmen end ob jemand den anderen jedt schuldig wehre, van verdienten Lohn, als van Verffen, van Röden, van Wenen, van Zawen, van Kamen, van Spinnen, van Polieren van Noppen, van Schroiden, van Wellschlain off van Schartzen, off van Deckläacken zu machen, so wat jemandt hievan zo den anderen brüchig wehre, idt wehre van Kommenschafft off van verdienten Lohn, als vurschreven is, dat sall man den Werckmeisteren end dem Ambacht klagen, ende off alsdan derghen, darover geklagt wird, dat bekendt, so sall man ihm weisen, dat he dem Kleger mit der Sonnen gnug doen sall, mer Bitt he Gnadt, end ihme mit Wille deß Klegers Dag end Stundt wirdt, off he dan die Dag end Termyn niet en hilt, end der Kleger dat den Werckmeisteren klagt, so sullen die Werckmeistere dem Schuldener sein Ambacht verbiethen, end wirckt he darboven, off wirckt auch jemans in sein Hauß einich Werck, dat dem Ambacht angeidt, so sullen die Werckmeister den Schuldener penden vor fünff Schilling, end of he darboven seines Wercks vurschreven nit en ließ, end der Kleger dat den Werckmeisteren end dem Ambacht klagde, alsdan sullen die Werckmeister den Kläger bescheiden in dat gantze Gewandhauß zu khommen, up den ersten denckliehen Dag, end gesindt he da dan Ambachts Recht, so sall man ihme dan weisen, dat man dessulven Dags denghenen, de ihme schuldig is, mit deß Ambachts Knecht sall lassen wissen, off he sich mit ihme niet en verliche daertuschen end den nechsten Saterstag, so sulle man ihme up den gantzen Gewandthauß außrueffen, dat niemans wider ihme gelden noch verkauffen, noch ihm wircken en solle, dat dem Ambacht angaedt, end off die Schuldner also außgeruffen wurde, end darboven sein Werck vurschreven niet en ließ, so mag der Kleger alsdan sein Recht forderen in Gericht, end alle diegenen, die dem Schuldner nae dem Außrueffen wörten off wider ihm guldten off verkaufften, dat dem Ambacht angienge, die sullen staen in derselver Poenen, dha der Schuldner in stondte.

2. Vort, off einich Knecht, off Mägde, off Leer-Kinder, die deß Ambachts pflegen, ahn ihre Herrschafft, off dem Herrschafft zo ihrem Gesindt jedt brüchlich wehte, van ihren Lohn, off van einichen Sachen, die dem Ambacht angiengen, die sullen ihres Rechts auch vur den Werckmeisteren end dem Ambacht gesinnen.

3. Vort sall, end mag auch dat Ambacht in dat gantze Gewandthauß, in dat Komphauß, end in Wollküchen setzen up setzen, der ihn Noht dünckt syn zo dem Ambacht, vur dem Kauffmann end Bürger van Aachen, end pff in einich derselver Huiser einiche Pluder-Räde wurdt, off ander Gefehrde dem Ambacht zugehorent geschöge, dat sall end mag auch dat Ambacht vurschreven verglichen end richten, außgescheiden Doetschläg end Wonden.

4. Vort so sall end mag dat Ambacht up den alden Hoff up allen Lehnen soicken end verbieden allet, dat wandelbar is ahn Gewande, end mogen daerver setzen end entsetzen was zu dem Gewandt noit is, worbey gut Gewand gemacht werd, end deßgleichs sall auch dat Ambacht zo Bordtscheidt in dem Kloster behalden, als fern as dat der Abdisten Will is, end der Werckmeister alle Gewandt auch alda besehen, end zu besoecken, end darvan zu setzen und zu entsetzen, als vurschreven.

5. Vort mögen die Werckmeister end dat Ambacht gaen up die zwey Ausschnider-Huyser, zu beseyn, of sie alda einich ärger Gewandt funden, dan Aesch-Gewandt, end of sie einich Aesch-Tug funden, dat niet mit ihrem rechten Sigel gesigelt en wehre, dha mogen sie over richten nae ihr redtliche Gewonheit.

6. Vort of einich Aesch-Gewandt geschneden wurdt van deß Ambachts wegen, umb Brüche willen, dat mag man verkauffen ungenaidt end ungeschoren, ahn der Hoffpfiffen end ghein ander Gewandt, end wat Gewandts man anders dae gülden of verköcht, da sullen die Werckmeister Macht hafen over zu richten mit Raedt des Ambachts.

7. Item vort so sullen end mögen die Werckmeister zween Hoedmächer darzu setzen, die bewahren end hueden, dat die Wullenhoedt van guden Stoff gemacht werden, ende weme sie darahn brüchlich finden, dat mögen end sullen sie richten.

8. Item of einich Wirth offt Wirthinne einichen Bürger Gewandt affgüldt, end darumb einiche Zweyonge tüschen hun fiele, so mag ihrer ein den anderen in das Gewandt-Huiß doen gebieden vur die Werckmeister, end wer da angesprochen wirdt, der mag vor sein Unschult staen, idt en wehre Sach, dat ihme sein Widerpart mit zween offt mehr gläublicher Gezeugen zo dem Heiligen overzugde.

9. Vort sullen end mögen die Werckmeister ende dat Ambacht die Bezahlunge van dem Gewandt setzen, as ihnen deß Noit dunckt seyn, vur den Bürger end vur den Kauffmahnn. Item wehret auch Sach, dat einich Wirth offt Wirthinne einichen Bürger Gelt wyse, vur die Wessel van Gewandt, end davan tüschen den Wessel end den Bürger Zweionge fiel, so sall end mag der Wesseler deß vur sein Unschult staen vur die Bürgermeister.

10. Vort wehret Sach, dat jemandt, der sich mit dem Ambacht gewürde, van seinem Gesindt, off die ihm zu dem Ambacht wörten, Woll of Garn of einiche Sachen, die dem Ambacht angieng, gestolen wurdt, dat nit boven einen alten Schilt werdt en wehre, ende derghen, der dat gestolen hedde, deß in dem gantzen Gewandt-Hauß vur den Werckmeisteren end dem Ambacht mit zween gleufligen Gezeugen zo den Heiligen overzücht wurde, so sullen die Werckmeister ihr Hand schlaen an al solch Haaff, alß man findt, dat hem zugehört, die dem Ambacht angiengen, of he der Werckmeister minne niet en wirfft, end wie dit hulpt verbrauchen, der sall in die Puncten seyn, end die sall man deß Jahrs eins in dem gantzen Gewandt-Huiß kondt doen, up dat sich mallich vor ihm hueden moge, mer so wat hafen gestolen wurdt, die boven einen alten Schildt wert wier, wiewohl die Haaf dem Ambacht zugehört, of so wat up den Rahmen geschneden wurdt, end auch of jemandt mit Diefden befunden wurdt, der vurmahls dem Ambacht van anderen Diefden mißdaen hette, der Puncten en sullen die Werckmeister noch dat Ambacht sich gyns underwinden.

11. Item of jemandt einich Gewandt machden, end van den Ambacht geweist wurdt, dat sein Tug falsch wehre, dat Tug sall der Meyer end Werckmeister gemeinlichen doen verbrennen up den Hoff vur der Woll-Küchen, end so en sall derghen, de dat falsche Tug gemacht hette, sich mit dem Wullen-Ambacht zu Aachen nimmermehr behelpen, end so sullen auch der Meyer end die Werckmeister samentlichen ihr Handt schlaen ahn sein Haaff end Goeder, end dat sall halff seyn deß Meyers end halff der Werckmeister. Ausgescheiden, dat mahn ufer sein Lyß niet richten en sall.

12. Vort mehr, of jemandt jedt schuldig wehre van einicher Haafe dem Ambacht zugehorent, end der Schuldener sturff of ruhmbde, dan sullen end mögen die Werckmeister, van Versoeck des Klegers, doen besperren all solche Haaff, alß der Schuldener gelassen hadde, dem Ambacht zugehorent ende alß dat der Kleger drey denckliche Dage hat verfolgt, so sullen hem die Werckmeister wisen, dat mahn hem sall richten, all solche Hafden, alß der Schuldner gelassen hat, dem Ambacht zugehoerende, mer der Kleger ehe vor dat gut Gewißheit doen, off jhemandt binnen Jahr end Dag qvàm mit mehr Recht, dat he dat Gut wiederkehren sall. Wann einich Scheffen-Brieff off so gebeden Dedings-Leuth gemacht, of einich Gebott of Khommer gescheidt van Gerichts wegen vur dem Bespernüsse, die sullen vurgaen, datselve Besperniſſe en wehre geschiedt up einich Bekendtnisse, dat vur den Werckmeisteren ergangen wehre, ehe die Scheffen-Brieff of so gebeden Dedings-Leuth gemächt, of dat Gebott, of der Khommer geschiedt wehr, ende of dat Besperniſſe van Macht wehre, also, dat idt vurgaen solt in des Schuldners Gut, darmit erfolgt end gewonnen wurdt, end auch binnen Khommer stundte, so sullen die Werckmeister den Meyer versoecken, dat he van Gerichts wegen darbey schicken will, end

fall beſein, dat niet mee angetaſt en werdt, dan dem Ambacht zo in gehört.

13. Vort ſullen die Werckmeiſter end dat Ambacht in dem Herkommen bliven, dat niemandt dem andern ſein Rahm overbawen en ſall mit Baumen, mer mit Huyſſunge mag mallig uf ſein Erff bawen, das ihm luſt, jemandt hette dan Scheffen-Brieff off gebeden Dinckleuth, dat man ſein Rahm niet overbawen en ſolt. Auch of jemandt einiche Rahm ſetzt, up ein newe Statt, end darvor Baum ſtunten, der en ſall niemandt ſchuldig ſeyn aifzuhawen.

14. Vort en ſullen die Lombarden zu Aach up einiche gantze Aeichs Tug lehnen, die Werckmeiſter en ſenden dan erſt ihr Ambachts-Knab mit zu beſeyn, dat die Dog recht geſigelt ſeynd.

15. Behelteniſſe doch in allen dieſen vorſchreven Puncten uns, unſer Erven end Naekömlingen, dat die Werckmeiſter noch dat Ambacht vurſchreven ſich niet annehmen, noch underwinden en ſullen, geiner kün Sachen zu richten, die Morderey, Dyfde, Veltſchreye offt Gewalt antreffen, end ſonderling gebüren zu richten, end vort, offt jemandt einiche Haef guldt, offt verkäufft, die dem Ambacht angiengen, end Scheffen-Briff off gebeden Dedings-Leuth darover gemacht wehren, of auch Bürgen darvor geſatt, offt ander geſigelde Brieffe darover gemacht wehren, deß alles, noch geiner kün Kommenſchafft, die bouſſen Aachen geſchiedt wehre, en ſullen ſich die Werckmeiſter noch dat Ambacht niet annehmen zo richten, end Behelteniſſe der Statt van Aachen, aller Brieff die ſie hafen, van unſeren Vorderen end Elteren ſehlige, end van ons, dat die all in ihrer voller Macht bliven ſullen. All Argeliſt gäntzlich und zumal in allen Puncten dieß Brieffs ausgeſcheiden. In Urkundt end Gezeuchniſſe dero Warheit, ſo haven wir Hertzoge vurſchreven vur ons end vur ons Erven end Naekömlingen unſen Sigel mit onſen rechtem Will end Wiſſen ahn dieſen Brieff doen hangen. End want ons lieſe Freundt van unſeren Raht, mit Nahmen Herr Johann von Kintzweiler Ritter, Johann von Harff, der alt, Henrich van Droten, uns Landt-Droſſet ons Landts van Guilig, Werner Binßfelt, Vogt zu Guſten, end Henrich van den Mille, ons Rendtmeiſter ons Lands vurſchreven van unſent wegen dieſe Sachen vurſchreven, handt helpen erklären end ſchlichten, ſo haven wir ſie daeromme zu einer Konden ihr Siglen ahn dieſen Brieff bey dat onſe heiſchen hangen, dat wir Johann von Kintzweiler, Ritter, Johann von Harff, Henrich von Droeten, Werner Binßfelt, end Henrich van den Mille vurſchreven, van Beſelniſſe end Geheiſch uns allerlieſten end gnädigſten Herrn Hertzogen vurſchreven, kennen gern gedaen haven. Gegeven in dem Jahr unß Herrn 1406. deß dritten Dags in dem Mond Februar.

(XIII.)

Vertrag zwiſchen Hertzog Reinaldten zu Jülich und Geldern, und der Stadt Aachen, die wegen der Fürſtlichen Jülichſchen Voigtey und Meyerey zu Aachen entſtandene Differentien betreffend, de Anno 1418.

WIr Reinaldt von der Gnaden GOts, Hertzoge von Guilig ende van Gelre, ende Grave van Zütphin, doen kondt allen ghenen, die diſen Brieff ſullen ſien off hoeren leſen, ende bekennen, dat wir mit den Ehrſamen, unſen lieven Fründen, Bürgermeiſter, Scheffen ende Raht deß Königlichen Stuils van Aache guetlich beſcheiden, gelichen ende overkhommen ſeynd, umb allen Stoiß, Zweyung und Unminne, tüſchen uns ende derſelver Statt ergangen biß zu dieſen Dag zu Datum dieß Brieffs, als van allen Sachen, ende ſonderlinge, van unſer Vogteyen, ende Meyereyen zu Aache, wabey wir, onſe Erven ende Naekömlingen der Statt vurſchreven in allen Sachen doen ſullen, nae ihren Privilegien, Rechten, Freyheiten, Geſetze ende alder Gewönden ende Herkhommen, der wir ſie guetlich gebrauchen laſſen ſullen, ende off ihn hernaemahls einich Gebrech fiele, dat ſullen wir, onſe Erven ende Naekomlingen, ihn zu ihren Verſuecken guetlich affdoen, ende ſei bey ihren Rechten, Freyheiten, Geſetze ende alden Gewönden ende Herkhommen halden, ſonder Argeliſt. Ende dis zu Urkunde ende Gezeuge gantzer vaſter Stedigheit, ſo haven wir Hertzog vurgenant vur uns, unſe Erven ende Naekomlingen unſen Siegel van unſer gerechter Wißenheit aen dieſen Brieff doen hangen. Gegeven in dem Jahre unſers HErrn, dauſendt vierhundert und achtzen, up S. Agneten-Dag der H. Jungfrawen.

(XIV.)

Käyſers Sigismundi Satz- und Ordnung vor die Stadt Aachen, die daſelbſt ab inteſtato verlaſſenen beweg- und unbeweglichen Haabe und Güter, ingleichen die Reparirung der baufälligen Häuſer betreffend, de Anno 1423.

WIr Sigmundt von Gottes Gnaden, Römiſcher Köning, zu allen Zeiten Mehrer deß Reichs, und zu Hungern, zu Bohem, Dalmatien, Croatien, ꝛc. König, ꝛc. Bekennen und thun kundt offenbahr mit dieſem Brieff, allen den, die ihn ſehen oder hören leſen, want ons die Ehrſamen Bürgermeiſteren, Scheffen, Raht und Bürgere der Stadt zu Aache, unſe und des Reichs lieben Getrewen, vurpragt haben, wie daß etliche Leuth, den fahrende und bewegliche Haab und Guit erblich anerſtirbt und anfilt, daß ſie ſolcher Gueter verbeiden, ein, zwey, drey oder mehr Jahr, und dann darnach khommen, und den Partheyen oder ihren Erben darumb zuſprechen, und offt und dicke mehr fahrende Haabe und Guits forderen und heiſchen, dann den Partheyen oder ihren Erben wiſſentlich iſt, darin dicke Argeliſte erfunden werden. Darumb ſolche Argeliſt, Mißhellonge und Zweydragt, die davon kommen möchten, zu underſteen und zu wenden, haben wir mit wohlbedachtem Muthe, gutem Raht und rechter Wiſſen geſetzt, geſprochen und geordnet, ſetzen, ſprechen und ordnen von Römiſcher Königlicher Macht, in Krafft dieſes Brieffs, wem fahrende oder beweglich Guet und Haab in der Statt zu Aach, oder uff dem Landt in den Dörfferen darzu gehörendt erblichen anfilt und anſtirbt, daß der, als fern er im Lande iſt, ſolch erblich Guit binnen Jaer und Dag, darnach ihm ſolch Guit und Haab angefallen und anerſtorben is, oder darnach, als er zu Landt khommen is, in einer Jahres-Friſt forderen und heiſchen ſoll von dem, und ahn den Stätten, als ſich das gebueren werdet, wer aber deß in Jahrs-Friſt nicht fordert, der in den Landt wehre oder zu Landt qväme, der ſall hynach kein Recht haven, ſolch Guit zu forderen.

Und wir geben auch darumb den ehegenannten von Aach, und ihren Nachkhommen, Bürgeren zu Aach, volle Macht, und befehlen ihn auch ernſtlich von Römiſcher Königlicher Macht, mit dieſem Brieff, daß ſie die vurſchreven uns Geſetz und Ordtnung halden, und der gebrauchen ſollen, von allermenniglich ungehindert, und daß ſie auch dieſe vorgenannte unſere Geſetz und Ordnung verkünden und zu wiſſen thun ſollen, in der eigen Statt zu Aach, und ihren Zugehoerungen, daß ſich jederman darnach wiße zu richten.

Auch haben wir vernommen, wie daß in der vorgenannten Statt Aach, und im Reich daſelbſt die Häuſer zerfallen und vergänglich werden, bey etzlichen Perſohnen, die nit lenger, dann als Leib-Züchter, und Leib-Züchterſchen ihre Lebtag darahn haben und ſolche Häuſer darumb nicht bäwlich halten, und daß auch daſelbſt etliche Häuſer und Erben mit Erb-Zinßen zu viel ſehr beſchwert ſeynd, und mehr zu Zinß undengelten, dann ſie deß Jahrs werth ſeynd, und daß ſie die rechte Erben darumb laſſen vergänglich werden, davon dieſelbe unſere und deß Reichs Statt Aach mit ihren Zugehörungen zumail ſehr niderfällig, alt und wueſt werde. Darumb ſolche Gebrechen zu wenden, und auff daß die vorgenannte unſe und deß Reichs Statt Aach mit ihren Zugehörungen ahn ihren Häuſeren nit abgehe, zerfalle und vergänglich werde, ſondern, daß ſie ahn ihren Bürgeren, Innwohneren und Häuſeren löblich zunehme, und in gutem Weſen gehalten werde, haben wir mit wohlbedachtem Muth, gutem Rath und rechter Wiſſen, den obgenannten Bürgermeiſteren, Schöffen, Raht und Bürgeren zu Aach dieſe beſonder Gnad gethan und wol Macht gegeben, thun und geben ihn, die in Krafft dieß Brieffs, von der vorgenannter unſer Römiſcher Königlicher Macht Vollkommenheit, daß ſie eindrächtiglich in ihrem Raht, nach ihrem Gutdüncken, Geſetz und Ordnung machen ſollen und mogen, dabey dieſelbe Statt Aach mit ihren Zugehörungen ahn ihren Häuſeren bäwlich gehalten werde, und daß alle die, die inwendig derſelben Statt geſeſſen ſeynd, den ſulche Häuſer, als rechten Erben zugehören, ihre Händt darahn ſchlain ſullen vor anderen Perſonen, die darauff Zinß oder Gülde haben, und welche Erben des nach ſolchen Geſetz nicht thun wolten, daß dann die, die Zinß und Gülde uff ſolchen Häuſeren haben, die Häuſer dafur zu ſich nehmen mogen, und nach Ordnung deß Geſetz darmit vortfahren.

Auch wollen wir, daß ſolche Geſetz und Ordnung offenbierlich verkundet werden, daß ſich jederman darnach wiſſe zu richten, und wir gebieden auch darumb allen und jeglichen Fürſten, Geiſtlichen und Werentlichen, Graven, Freyen, Edlen, Ritteren, Knechten, Amptleuthen, Vögten, Richteren, Bürgermeiſteren, Rähten und Gemeinden dero Stede, Merckde und Dörffere, und ſonſt allen anderen unſeren und des heiligen Reichs Underthanen und Getrewen, ernſtlich und feſtiglich mit dieſem Brieff, daß ſie die vorgenannten von Aach ahn den obgeſchrieben Geſetzen, Gnaden und Ordnung vorbaß mehr nicht hinderen oder irren, in keine Weiß, ſonder ſie der geruwelich und ungehindert gebrauchen und genieſſen laſſen, als lieb ihn ſey, Ons und deß Reichs ſchwere Ungnad zu vermeiden, und bey Verlieſung der Poen, zwantzig Marck löttigs Golts, die ein jeglicher, der darwider thete, als offt und dick das geſchehe, verfallen ſeyn ſolle, halb in unſer Königliche Cammer, und das ander halb Theil den vorgenanndten von Aach unließlich zu bezahlen. Mit Urkundt dieſes Briefs, verſiegelt mit unſer Königlichen Majeſtät Inſiegel. Geben zu Ofin, nach Chriſti Geburt vierzehenhundert Jar, und darnach in dem drey und zwentzigſten Jahr, ahm nechſten Dinſtag nach Sanct Lucas-Dag, unſer Reiche des Hungariſchen im ſieben und dreyßigſten, deß Römiſchen im vierzehenden, und deß Boheimiſchen im vierdten Jahr.

(XV.)

Käysers Sigismundi Privilegium de non evocando & non arrestando vor die Stadt Aachen, de Anno 1434.

WIr Sigismund von GOttes Gnaden, Römischer Kayser ꝛc.

Wann die Bürger und Innwohner unsers Königlichen Stuls und Statt zu Aach, unsere und des Reichs liebe Getrewe, von unsern Vorfahren am Reich, Römischen Kayseren und Königen, und von uns begnadet und befreyet seynd, daß sie und ihr Gut niemand, wer der sey, vor einigerley Gerichte, wie die genannt seynd, umb werentliche Sachen auß der Statt Aach vorheischen, laden, bekümmern oder mit Gerichte umbtreiben solle, sondern wer zu denselben Bürgern und Einwohnern zu Aach, einem oder mehr, und zu ihren Gütern zu sprechen oder zu klagen hat, daß er das thun soll in der Statt Aach, und umb solcher Sachen Zuspruch und Klage daselbst Gericht und Recht und Schöffen-Urtheil nehmen soll, nach ihrer Freyheiten Lauth, die wir ihnen auch, als ein Römischer Kayser bestättigt und confirmirt haben, und darbey wir sie auch behalten wollen, es were dann, daß dem Kläger daselbst Recht gefährlich verzogen oder geweigert würde.

Darumb befehlen und gebieten wir euch und ewer jeglichen, von Römischer Kayserl. Macht, ernstlich und vestiglich mit diesem Brieff, daß ihr die ehegenannten Bürger und Einwohner der Statt Aach und ihre Güter, wider ihre Gnad und Freyheit mit frembden Gericht, auß der Statt Aach nit anlangen, vorheischen, laden noch umbtreiben sollet, noch den Eweren das zu thun gestattet, in einige Weiß, sondern wer in werentlichen Sachen zu ihnen zu sprechen und zu klagen hat, daß er das thue zu Aach, und daß ihr dieselben vor euch und ewere Gericht, wie die genant seynd, vor Schöffen-Urtheil unsers Königlichen Stuls zu Aach weiset, daselbst Recht und Schöffen-Urtheil zu nehmen, da einem jeglichen Rechts gnug, als wir verhoffen, soll wiederfahren, und thut hierinn nicht anders, als lieb einem jeglichen, unse und des Reichs schwere Ungnad, und die Poen in der Statt Aach Privilegien begriffen, sey, zu vermeiden. Geben zu Preßburg im 1400. und darnach im 34. Jahr, am nechsten Freytag nach dem Sontag Judica in der Fasten.

(XVI.)

Gaffel-Brieff, welcher zwischen dem Magistrat zu Aachen und denen eilff Gaffeln daselbst, wegen Einnehmung der neuen Bürger, Erwehlung der Raths-Personen, und was deme mehr anhängig, im Jahr 1450. aufgerichtet worden.

WIr Bürgermeistere, Scheffen ende Raht deß Königlichen Stuls ende Statt Ache doen kundt end bekennen overmitz diesem offen Brieff, vor uns end onse Naekömblingen, want wir van unser end onser Stede wegen vurschreven nuhn gäntzlich gütlich end mindlich verziegen haven, end verzeien overmitz diesem Brieff, mit onsen guten Willen op all solchen Frevel, Rumoire end Unwillen, als vur Datum dieses Brieffs van etzlicher onser Bürger, Underseessen, ind ihre Zohelder wegen, mit Oplauffe ind Vergaderungen, zo Stourm zu lauden, ind die Portzen zo schliessen ind zuzehalden, ind vort mit mencherley opsprechenden Worden ind anders, mißlich ind unversonnen, entgegen onser Stede gemeinen Radt annommen, ind vort gekert gewest syn, ind vort van allen Sachen, so wie sich die mit Worten off Wercken tüschen den vurgenanten onsen gemeinen Bürgeren, ind ons vor Datum dieß Brieffs ergangen mögen hain, ind sy des alles samentlich ind besonder, ledig ind qvitt gescholden, ind onse Bürger ind gute Gemeinde solches nun in dem Besten betrachtende, mit ihrem guden Willen mit uns overkommen ind vereinigt seyn, umb vorthan solches, ind allen Unraht, Zweyonge, Rumoir ind Uplauffe binnen der vurgenanten unser Statt ind Gebiede zu helpen verhuiden, ind em ein gantze Eindragt, Vried ind Lyfde zo onser allre Ehren ind Waelfarten under einander zo haven ind zu halden, ind darin ind darzo alltzyt geständig ind gefolgig zu seyn ind zu bliven, zo ewigen Dagen. Ind wir dan nuhn unse gude Mit-Bürgeren ind Underseessen onser Stede Last, Noht-Sache ind Gebrech gütlich upgedain, ind sie gebeden haven, ons darzu in den Besten behülplich ind beyständig zu seyn, dat onser Stede Last ind Schulde mit den minsten Schaden affgelegt, bezahlt, ind vort verhoet möge werden, wabey onse Bürger ind Kauffluyde mit ihre Haifft auß- ind in ungekrönt vahren ind wandelen, ind sich de bas generen mögen. Darzo dieselve onse gude Mit-Bürger inde Underseessen mit uns geneigt ind gevülgig syn, des wir ons ahn ihn bedancken. So ist, dat wir nu daromme mit onsen Vurraht ind guden Willen, denselven onsen guden Mit-Bürgeren ind Underseessen nuhn synde, ind neemahls wesende binnen der vorgenanten onser Statt eyn Gezall van eilff Gaffelen, nemblich van den newen Sterne die Werck-

Werckmeister, Leuve, Lewenberg, Schwartz, Ahre, Pontort, Becker, Bräwer, Fleischhäwer, Löder, alt Sterre ind Schmede-Gaffel darop beliefft ind bestedigt haven, believen ind bestedigen overmitz diesem Brieff, also, dat nu ind vorthan zo ewigen Dagen wir ind ein jeder unser Bürger ind Undersessen in ind zu einer der vurgemelten Gaffelen, der eine dan beste genügt, kiesen ind vereidt seyn soll, bey gemeiner Urber in unser Stede Ehren ind Besten allzeit gevolgig, gehorsam ind gestendig zo seyn ind zu bliven. Ind wannehr einich auswendig Mann sich hie under uns nederschlaen ind wohnen wilt, dat de dan vurahn Brieff ind Siegel sall bringen, ind toenen den Bürgermeisteren zur Zeit, van wat Famen ind Nahmen der sey, ind sall dan vort darzu der Gaffelen, darin ind darzo he dan kiesen wirdt, seinen Aidt doen ind schweren, ohn Argeliste bey dem Raide, ind bey seiner Gaffelen gekoren guden Nahmen ind Gesellschafft allzyt gehorsamb ind geständig zu seyn, zu gemeinen Urber in Besten onser Statt ind Mit-Bürger, in Massen vurschreven. Ind sullen daromme nu ind vorthan in jeder Gaffelen vurgenant besunder seeß gude Manne unser Borger van Adeldom, ind guter Fahmen gekoiren ind vereidt seyn, der egeyn van dem Raide seyn sall. Ind der seeß guder Manne van jeder Gaffelen vurschreven, sall man vortahn alle Jahr drey ersetzen up S. Johanns-Dag Baptisten Nativitatis zo Mitz Sommer, mit guden gelouflich- ind standthafftigen Bürgeren van Adeldom, ind guder Fahmen, gelich vor beklairt steit, die die seeß gude Manne van jeder Gaffelen up ihre Aide eindrechtlich, off mit Gevolgnisse der meister Part, in Statt der dreyer, die dan aiffgeint, kiesen sullen, ind die sullen auch schweren ohn Argeliste, bey dem Raide, end bey ihrer Gaffelen gekoiren guden Mannen ind Gesellschafft auch alltzyt gevulgig, gehorsamb ind geständig zo syn, zo gemeinen Urber ind onser Statt ind Bürger Eeren ind Besten, gleich vur beklairt steit. Ind wanne man Bürgermeister kiesen off ersetzen sal, dha sullen die seeß gude Manne van jeder Gaffelen vurschreven, dan zer Zyt beyseyn, ind die op ihre Eide in deme Raidt helpen kiesen ind ersetzen, mit Gutdüncken ind Gefolgnüsse der meister Part, aß dücke deß Noit gebuerde. Inde wannere der Raidt einiche Rendtmeister, Weinmeister, Bawmeister, of ander Ampten in deme Raidt kyst, so sullen inde mögen die seeß van den eilff Gaffelen vurschreven op ihre Eyde eindrächtlich, off mit Gefolgnisse der meister Part, so viel under sich darintgeen kiesen inde hasen, inde dieselven darzo gekoren seynde, ind darzo ehrlich ind nützlich sullen dan up ihre Aide nehmen, ind bewehren ohn Argelist, dat sy daromme niemen gebeden, noch Gaſe noch Gut darom gegeven, noch gelofft en haven, noch doen geven noch gelosen, in einicher Weiß, ind dann sall man vort omme fragen, ind einen jeglichen up seinen Aidt mahnen, off he dieser Stücken einich gebrochen, offt darentgeen gedaen have, oder jemandt wisse darin vellig oder brüchlich, om dat dan vorzubringen, ind würde der einich funden, der deß einich gedaen hette, off doen doen, de en sall der Ampten seine Dage nummer gyn haven. Ind auch sall man vorthan alle Vierdtell Jahrs vur deme Raide, ind vor den seeß gude Mannen van jeder Gaffelen vurschreven, dann darzu bey den anderen vergadert Rechenschafft doen ind lassen geschiene, zo Zyten darzo vuegelich ind bequäme, van allen Innehmen ind Außgeven, Renthen ind Upkomlingen unser Stede. Auch sullen die seeß gude Manne van den eilff Gaffelen vurschreven, zo unser Stede Privilegien, so wie, off wae die ligen, ind auch zo unser Stede Lyffzocht-Siegel ihre besonder Schlüssel haven, ind auch der gemeine Raedt ihre Schlüssel, up dat die sicher ind wail verwaert bliven. Ind dat egyne Liff-Zocht noch Erffzaile me verkocht noch versigelt en werde, Ons, ende den vorgenannten seeß guden Mannen zor Zyt en duncke dat eindrechtlichen Noit seyn ind idt en sey mit ihre Wiste ind guden Willen. Ind auch en sullen wyr egyn Manleyne, noch Gut ewig geven noch leinen, idt en sey mit der seeß gude Manne van jeder Gaffelen vurschreven Wist ind guden Willen. Ind wehre einich Bürger off Underseſſe de der Stadt einichen Last off Schaden machde, dat van seins selffs Schulden zoqväme, derghien, id were wer der wehre sall den Last ende Schaden selve dragen inde leyden. Idt en wehre dan Sache, dat jemand einichen onser Stede Bürger off Undersessen intgeen Scheffen-Ordel, ind des Kuhren-Rechte onser Stede verkurtzen off vermoitwillen wulde, den Bürger of Underseſſe sullen wir dann darinnen zoreden, ind bescheide verantworten, ind bey Scheffen-Ordel ind deß Khuren-Rechte unser Stede geständlich laissen ind halden. Ind off deme Raide zur Zeit unser Stede einiche treffliche Noht-Sachen vurvielen off anbracht würden, ind dat die Noit-Sache den seeß gude Mannen vurschreven, in Rahts Gewise anbrägte, die sich dan, off ihn die Noht-Sache zo schwäre doichte, mit Ons alleine anzunehmen, mit den besten ende standthafftigsten Bürgeren von ihre Gaffelen, die ihn darzo dat nützte ind bequämbsten sullen düncken, ind niet vorder darop ungeverlich ind ungestraifft ihre Aide auch in Raids Geweise besprechen mögen, ind dat auch in Raids Geweise zo halden, ind dan darop eindrechtlich, off mit Gutdüncken ind Gefolgnüsse der meister Part der guder Mannen van den eilff Gaffelen vurschreven

ven overqvämen, ind annehmen umb gemeinen Urbers ind Besten wille, ind umb vorderen Last ind Unraidt, die darauß enstaen möchten, zu verhuiden, dat des dan alle Bürger ind Gaffele-Gesellen darbey gäntzlich zofreden, gefolgig ind geständig sullen seyn, als dücke des also Noit gebuerde, sonder idt anders off vorder, darintgeen zo doen, off vorzokeren in einicher Wyse: Ind we darweder off darenboven intgen, deß Rahts ind der guder Manne vurschreven Ordinantie, off Gesetz frevelde, off sich annehme einich Gerüchte, Oplauffe off Vergaderinge zo machen, einiche Stourm-Klocken anzuschlaen off einiche Portzen zo schliessen, off die den Hülpe off Beystandt darzo deden, darvan dan vorder Zweytracht ind Verderffenisse tüschen den gemeinen Bürgeren untstaen möchte. So we des einich hoerde off vernehme, de sall dat den Bürgermeisteren zur Zeit dan van Stonde anbringen, ind die Bürgermeister sullen dat dan zer Stondt den Gaffelmeisteren vort doin verkündigen, umb die Gaffelen alsdann bey den anderen zo doin gebieden, up dat solches dan nae der Nohtturfft in Besten verhuidt werde. Vort seyn wir mit unsen guden Bürgeren van den eilff Gaffelen vurschreven guetlich overkhommen, ihn gonnende end believende overmitz diesem Brieff. Wert Sache, dat einich Gaffel off Persohne darin vereidt end gehoerende, samentlich off besonder intgheen Rechte end Reden, mit Gewalt ind Unviden angelangt, gedrungen off verkürtzt würde, dat dan alle andere Gaffelen vurschreven darzo verbunden ind vereidt sullen seyn, der Gaffelen off Persohnen vurgenant zo reden Rechte ind Bescheide geständig zu seyn, umb die guetlich zu underweisen, die Gewalt ind Unviden affzostellen, end darom mit Rechte unser Stede sich lassen gnügen. Ind vort dat man mallich van binnen end van boussen bey Scheffen-Ordel, ind des Kuiren-Rechte, als man dat gewönlich plag zu halden, ehe der Kuir gehöcht wardt, ind bey allen anderen Rechten ind Gerichten, geistlich ind weltlich, unser Stede gestendtlich halden ind lassen sall. Ind die mallich laessen widerfahren, dae sich dat gebuert, die nuhn ende vortahn allezpt in ihre Macht seyn ind bliven sullen, zo ewigen Dagen. Beheltlich vort hierinnen unser Stede Privilegien, Freyheiten, Rechten, Gesetz ind Herkhommen, geistlich ind weltlichen, die wir van Römischen Päpsen, Keyseren, Königen, Prälaten, Fürsten ind Herren herbragt ende gehalden haint, auch in ihre gantzer Macht zo bliven, ind die alzeit zo gemeinen Nutzen unser Statt ind Bürger vurzokieren, die ouch diesen Brieff ahn einichen seinen Puncten niet krafftloiß machen sullen. Ind auch, dat wir vort egeyne Persohn in onsen Raidt kiesen noch innehmen sullen, idt en seye mit Wist end Gefolgniß der 66. Manne van den 11. Gaffelen vurschreven. Ind auch, dat die 11. Gaffelen unter sich zween Mann kiesen ind haven mögen, die die 6. van jeder Gaffelen bey den anderen mogen doen khommen, als sie sich samen umb einiche Sachen bekallen wulden, umb die deme Raedt, offs noit wehre, vort anzubringen, end vort alle Sachen end Puncten vurschreven, allezeit up Gutdüncken end Verbesseren deß Rahts, end der 6. guder Mannen van den 11. Gaffelen vurschreven, als dück des Noht gebuerde, alle Argeliste end qvade Behendigheidt hierinnen gäntzlich end zumahle ausgescheiden, end zu Urkundt end Stedigheit aller dieser Sachen end Puncten vurschreven, der onse gute Mit-Bürger end Underseessen also mit uns, end wir mit ihm nu gäntzlich end eindrechtig overkhommen seyn, umb die vortahn gestendtlich end unverbrüchlich also zu halden, end darbey zu allen Seiden end eins vur all gemechtiget, gestendlich also zu bliven, so haven wir unser Stede grosse Sigel, mit unser aller Wist end Willen, ahn diesen Brieff doen end heischen hangen, der jeder Gaffel einen hat, von Worden zu Worden gleich inhaltendt. Geben in den Jahren ons HErrn 1450. up der H. Jungfrawen St. Catharinen Avent, Mertlerschen.

(XVII.)

Käysers Friderici III. Privilegium vor die Stadt Aachen, die Besetzung des Königlichen Schöppen-Stuhls daselbst betreffend, de Anno 1454.

WIr Friedertch von GOttes Gnaden, Römischer Kayser, zu allen Zeiten Mehrer des Reichs, Hertzog zu Oesterreich, zu Steyer, zu Kärndten und zu Crain, Herr up der Windischen March und zu Portenaw, Grave zu Habspurg, zu Tyrol, zu Pfyrdt und zu Kyburg, Marggrave zu Burgaw, und Landgrave im Elsaß ꝛc. Bekennen und thun kundt offentlich mit diesem Brieff allen den, die ihn sehen oder hoeren lesen, daß uns die Ehrsame Herren Scheffen unsers Königlichen Stuls und Statt zu Aache haben zu erkennen gegeben, wie das Scheffen-Gericht unsers Königlichen Stuls daselbst von Alther also gehalten und herkommen seye, daß daselb Scheffen-Gericht mit vierzehen der namhafftigsten, wolhabender, tugentlicher Manne, deß alten Ehrbaren Bürger-Geschlechtes daselbst, als Scheffen und Urtheileren, dar keiner dem anderen, als Vatter und Sohn, Enckel, noch als Gebrüdere gewandt gewesen, besetzt

besetzt worden sey, und wie auch durch solche Gewonheite und Ordnunge nach Abgang mit Dode, etlicher derselben Manne in Besetzung deß benannten Scheffen-Gerichts offt und dick Mangel und Gebrech beschehe, und haben uns demüthiglich bitten und anruffen lassen, ihn und dem benanten Gerichte hierinne gnädiglichen zu fürsehen; Deß haben wir angesehen der vorgenannten Scheffen van Aache, demühtig und fleissig Bette, und haben darumb mit wolbedachtem Muht und gutem Raide, den vorgenandten Scheffen diese besonder Gnad gethan, und ihnen gegönnet und erlaubt, gönnen und erlauben ihnen auch von Römischer Keyserlicher Macht Vollkommenheit, wissentlich mit diesem Brieff, daß sei nu hinfüro, wenne, und als offt deß Nohtturfft seyn werdet, die Zahle der gemelten 14. Scheffen zu erfüllen, drey Persone solches ihres alten Geschlechts, die einander als Vatter und Sohn oder Enckel gewandt, oder zween Gebrüder seyn, und nit darüber, zu Scheffen und Urtheleren des benanten Königlichen Scheffen-Stoels an statt der obgenanten abgegangen Scheffen auffnehmen und setzen sollen und mögen, van allermenniglich ungehindert. Mit Urkundt dieß Brieffs, versiegelt mit unser Keyserlichen Mayestät anhangendem Insiegel. Gegeben zu der Newen-Statt, ahm Montag vor dem H. Pfingsttage, nach Christi unsers lieben HErrn Geburt, vierzehenhundert und im vier und fünffzigsten, unsers Reichs im fünffzehenden, und des Keyserthumbs in dem anderen Jahr.

(XIIX.)

Käysers Friderici III. Privilegium vor den Magistrat zu Aachen, die Bestrafung der ungehorsamen und widerspenstigen Bürger und Einwohner daselbst betreffend, de Anno 1457.

WIr Friederich von GOttes Gnaden, Römischer König, ꝛc. Daß wir besonder Gnad und Willen zu unsern und des Reichs Königlichen Stul und Statt zu Aach tragen, so haben wir auff Anbringen und Begerung dero Bürgermeister und Rath daselbst, unsen lieben Getrewen über etlich Gebrechen und Nothturfft, die ihnen in Vollführung des Rechten, und Gerechtigkeit in der Statt Aach anliegen, als sie uns das durch ihre ehrbahr Bottschafft zu erkennen geben hant, diese nachgeschriebene Freyheit und Gnad, mit Rath unser Fürsten, Graven, Edlen und Getrewen, und rechten Wissen ihnen gegeben und verliehen, also, wann das ist, daß die Bürgermeistere zu Aach, die zu Zeiten seynd, und seyn werden, in den Sachen, darüber sie zu richten hant, ihr Mit-Bürger und Underthanen, umb ihr Ungehorsamb in das Hauß, geheischen das Graß, zu gaen verbieten, und daß dann dieselve, so verbotten, in das Graß nicht giengen, und dann further nae Recht inde Herkhommen der Statt von Aach drey Monat vor die Statt und Reich zu Aach außzugehen würden verbotten, und ob sie aber das nicht theten, zum letzten vier Jahr von der Statt und Reich zu Aach verbotten würden, und dann durch ihr Frevel verachtende solche Gebott, noch in der Statt zu Aach plieben, und nicht außgiengen, oder ob sie außgiengen, und doch in den Jahren unerlaubt, aber frevelich wieder in die Statt qvämen.

Deßgleichen, ob einich Bürger oder Undersaß umb Unthat und Ungehorsamb uff Pforten oder Thor verbotten würd, und der auch nicht gehorsamb wehre, daß er uff der Pforten oder Thor nicht gienge, oder ob er hinauff gienge, und doch darauf nicht plieb, so lang und ihm gebotten wehre, und in der Statt begriffen würde, daß dann der Vogt und Meyer zu Aach, oder sein Statt-Halter und Knecht, auf Erforderung und Begeren der Bürgermeister, von wegen des Raths zu Aach zu Stundt unverziehen, solchen Ungehorsamben ungeweigert anfallen, antasten und fahen soll, und vorbaß helffen inde bestellen, daß die umb solch ihr Ungehorsamb und Frevel gestrafft und rechtfertigt werden, anderen zum Exempel und Beyspiel, sich davor zu hüten, nach Gesetz, Gewöhnheit, und altem Herkhommen der Statt zu Aach.

Ob aber der Vogt und Meyer, oder sein Statt-Halter das nicht thäten, darumb, daß dann die Statt und Bürger zu Aachen an ihren Rechten und Herkhommen nit Bekränckung und Gebrechen leiden, so erlauben wir dem Rath zu Aach, und geben ihm Macht und Gewalt, daß sie von unseren und des Reichs wegen, als dick sich das gebuert, solche Ungehorsamben, als vorstehet, mogen antasten, fahen, und die straffen, oder zu in richten, nach Gestallt ihrer Mißthat und Ungehorsamkeit, ohn Eindragt, Irrung und Hindernuß deß Herrn, deß Vogts und Meyers, und menniglichs.

Wir gönnen und erlauben auch denselben von Aach, daß sie Macht haben, alle die, die der Statt von Aach von ihre Acciesen, Renten und Auffnehmung schuldig seynd, und ihren Rentmeisteren darumb nicht auffrichtig Bezahlung theten, und darumb auch in das Graß verbotten würden, und die auch nicht darinn giengen, und ungehorsam würden, durch ihr geschworen

Knecht umb solch Acciesen, Rent und Uffnehmung zu pfänden, und der Schuldt darmit erholen, und nit further.

Deßgleichen auch einem jeglichen uff wissentlich Schuldt, und der er vor den Bürgermeisteren bekantlich wehre, auch also zu erholen die Schuldt, und nicht further pfenden sollen und mögen, ungehindert allermenniglichs.

Geben und verleihen den vorgenanten Bürgermeisteren, Raht und Statt zu Aach solch Gnad und Freyheit von Römischer Keyserlicher Macht, in Krafft dieses Brieffs, und meinen, setzen und wollen, daß sie der nun hinvort gebrauchen und geniessen sollen und mögen, von allermenniglich ungehindert, under Poen 50. Marck Golts. Geben zu Wien, ahn der 11000. Mägd Tag, nach Gots Gebuirt im 1457. Jahr.

(XIX.)

Hertzogs Caroli Audacis von Burgund Concordaten und Verbündniß mit der Stadt Aachen, de Anno 1469.

CArl von GOttes Gnaden, Hertzog zu Burgund, Lottringen, Braband und Lützemburg, ꝛc.

Inde seynd vur onse Erven inde Naefolgeren, Hertzogen von Braband, inde von Limburg overkommen dies Puncten inde Articulen hiernae geschreven, nemblich dat wir die vurschreven Statt inde Bürgere van Aacke, alle inde jegliche ihre Privilegien inde Freyheiten, geistlicher inde weltlicher Gesetz, Statuten inde alder Gewonheiten van Römischen Pausen, Keysern, Königen, Prälaten inde Fürsten ihn verlehnt allewege friedlichen gebrauchen inde geniessen lassen wollen, inde doen doen, inde sullen ihn beystendig seyn, daß sie in Gewoenden inde Gebrauchungen derselben ihrer Privilegien inde Vreyheiten nit disturbiert oder gehindert en werden, in einiger Weise.

Item, want die von Aache nae Luide der Brieven ꝛc. ons Vorseessen binnen onse Schlosse, Lymburg, Dalheim, Rade inde anderswohe vor Verwarnisse derselver uff ihre Köste, als dück sie darob versocht werden, schuldig waren fünfftzig Schützen zu schicken, is tüschen uns inde den vurschreven van Aach overkommen inde verdragen, daß dieselbe von Aach van nu vortan 200. Rheins-Gülden, off ihren wahren Werth jährlichen und erfflichen Renten in goden gehalten Gelde uns inde unsen Erven inde Naekommen, Hertzogen inde Hertzoginnen von Braband, inde von Lymburg des vurschreven Diensts, alle Jahrs, zu zweyen Terminen, in Händen unsers Rentmeisters van Tricht, entegenwerdig inde zukommen, wircklich zu bezahlen schuldig seyn sollen, darauff der erste Termin der Bezahlunge seyn sall, oy den Hochzeit Kerst-Mitze nechst kommen, inde der zweyde S. Johans-Mitze Baptisten, darnae nechst folgend, inde so vortane ewelicken, welche unse Rentmeister van Tricht, van jeglichen Termine in unser Nahmen Quitantzien geven sall, die wy verklären nu inde alsdann van derselver Krafft inde Werden zu seyn, gleich off wir die selbs gegeven hetten, damit dieselve van Aache, van diesen Dienste der fünfftzig Schützen in vurschrevener Massen overzuschicken, van nu vortane zu ewigen zukoménden Zeiten vry, qvitt, gentzlichen loß und ledig seyn sullen, die wir auch daroff vry inde loß, ledig zu bliven newlichen verklärt haven, inde verklären overmitz diese tegenwordige Brieven, overmitz welcke Brieven wir die Statt Aacke, inde alle inde jegliche derselver Statt ihre Bürgere inde Inwohnere mit derselver Statt Dingen, Besitzungen inde Güderen, wat Kunde die seynd, in unser besondere Protectie inde Salveguardie genommen inde gesatzt handt, nehmen inde setzen sie, willende inde consentirende offentlicken, dat die vurschreven van Aacke unsen Erven inde Naefolgeren, alß waile vor die Verneuwunge inde Bestendige dieser tegenwordiger Brieffe, als auch vor ihre Salvaguardie, darin sie die van Aach in gleicher Weise nehmen und setzen sollen, niet mehr, dann die jährliche Renthe der 200. Gülden bezahlen sollen.

Vort ist verdragen, offt gefiele, dat wir um Streits inde Orlogs willen Victalien behoeflich wurden, die sollen inde mögen umb unse Gelt binnen der Statt Aach gelden, off doen gelden, gleich ein Bürger tegen den andern zu gelden pflegt, inde die ausführen, inde doen ausführen zu den Städen inde Schlossen, darinn wir deren behoefflich wehren. Es en wehre Sache, daß die Statt inde Bürger von Aache der Victalien selbs kenlichen von Thun und Noht hetten, sonder Argelist.

Item auffdaß diese besondere Gunst inde Freundtschafft tüschen uns, inde unsen Erven inde Naekomlingen, Hertzogen inde Hertzoginnen von Brabandt inde von Limpurg, inde den vorschrevenen Bürgeren inde Inwohneren der Statt van Aache ewelichen unverbruchlich blive, vort ihre Privilegien inde Freyheiten den von Aache, von Römischen Keyseren inde Königen, inde unseren Vor-Elteren verlehnet, ungevatt verwardt bleiven, inde sonderlichen umb besondere Liebe, damit wir zu der vurschrevener Statt inde Bürger geneigt seyndt, mit allen inde jeglichen ihren Kauffmanschafften inde Güderen, welcher Kunne die wehren, van wat Lande die qvämen, inde waher sie die brägten, inde uff wat Strassen, oder woher sie die wolten thun führen, nae ihre Notturfft vry, inde sonder Bezahlunge oder Caligeronge einigen Tolls under vurschreven Statt Aach Zeichen, vur alle unse Tolle zu unsen Landen van Brabant inde von Limburg, inde zu unsen Landen van Valckenburg, inde van Rade gehörende, sullen, mögen gaen, wandelen inde converliren, inde dat sullen wir unsern Rendtmeisteren, Tölneren, Amptluiden inde Undersaessen, den dat Bewarnus inde Regiment unser Tölle vurschreven bevohlen is, ernstlichen gebieden, dat sie vurschreven Bürgere van Aache mit ihren Guederen op der Statt Zeichen, wie vorgesagt, vry, sonder Bezahlen innichen Töllen, vorder khommen inde converliren lassen, inmassen vor die Jahren unser Vorsiessen, inde sonderlingen bey Zeiden des leisten weilen unsers Vaders allzeit qvitt inde vry gewest seynd.

Inde want wir verstanden haindt, dat die Bürger inde Kauffleuth von Aache von unseren Amptleuthen, Rendtmeisteren und andern vurschreven, unse Tölle bewarende uffgehalden inde gedrungen werden, warbey ihre Kauffmannschafft inde Gueder uff der Statt Zeichen van Aache, dat man dae tegenwerdig zeunt, nit van Statt khommen en khommen, unse Amptluiden inde Töllneren en nehmen, ein Theil van der Bürgeren Kauffmanschafften inde Guederen, off man en moesse in deren als viel geven, sy behalden wölten, willen wir, dat dat, off deßgleichs niet mee en geschehe, inde dat onse Töllneren offt Rendtmeisteren, die nu seynd, offt naemals werden sullen, davon afflassen, doch vorgesien allwege, dat niemand uff der Statt Zeichen van Aache, die vorschrevene unse Tölle bößlichen bedrigen sall. Mer an wem, offt waer solch Bedrog mit Warheidt befunden würdt, gegen die inde ihre Gueder, sullen inde mogen wir vortfahren, als unse Hochheit ende Land-Recht inhelt. Also doch, offt einig Bürger-Gude von Aach uff den Wagenen oder Karen derjhenigen, die solchen Bedrog gedaen hetten, geladen wehren, dat die alsdann Salveguarde, loß inde ledig seyn, inde bliven sollen: Idt en wehre dann, dat der Bürger van Aache dieser Unthat klärlichen wissentlichen inde schuldig funden würde.

Was aber anlanget der Gemeinden Buschen, Wälden, Bröchen, Velden, Drögen inde Nassen, welche die vorschreven von Aach nu zer Zeit fredelich besitzende seynd, hain wir ihn vergündt inde verlehnt, dat sie van solchen gemeinden Buschen, Wälden, Bröchen, Velden Drög ende Naß allein ihre Provit, Nutz inde Urbar doen mögen, inde Macht haven, die auszugeven, zu verlassen, oder anders darmit zu doen, als ihnen dat Beste sall düncken seyn. Inde en willen niet, dat hernaemahls zu einichen Zeiten van den Gemeinden overmitz inniche unse Landen inde Undersassen jedt in Drogen oder Nassen affgenohmmen, affgescheiden, offt innich Hinder daromb zugefuegt werden.

Item ist verdragen, offt ein Fürst, Herr oder ander wehre, welche die Statt offt Bürger van Aache orlogen offt kriegen wolde, umb einicher Sache wille, daroff die Statt von Aache zu Recht an uns bliven wolde, alsdann sullen wir schuldig seyn, die Sachen anzunehmen inde zu scheiden, offt die vurschreven Fürsten, Herren offt anderen, wie die wehren, uns Ordination nit eingaen, maer die vurschreven Statt und Bürger von Aache darenboven Kriegen oder Orlog zufuegen wolten, alsdann haven wir der Statt Aache beyzustaen mit unsen Landen inde Undersassen van Limburg, van Valckenburg, von Dalheim, van Rade, van Sprimont, van Tricht, inde allen ihren Zubehoeren, sonder Argelist. Inde mit denselven Fürsten off Herren, off anderen, wie die wehren, en sall die Statt inde Bürger van Aache, naedem wir in ihre Hilff khommen wehren, egeinen Vrieden, Sen noch Bestandt machen boussen uns, in einiger Weise. Gleicher Weise en sullen auch wir boussen die van Aache Vrede, Sen noch Bestandt machen, sie wehren darin sicherlichen vorsehen, gleich uns selffs.

Item, wan einich unser Undersasse unser Lande van Brabandt, van Limburg, van Valckenburg, van Rade, van Dalheim, van Sprimont oder anderswoe under uns gesessen, der die Statt inde Bürger van Aache zu Unrecht feinden, und mit Orlog peinigen, offt in einicher hande Sachen heischen wulde, den sullen wir sulch halden, daß er van der Statt inde Bürger van Aach alle Recht und Bescheid nehmen sall, inde en sullen niet gestaden, dat van ihn den vurschreven van Aache einiche Gewalt zugefuegt werde. Dan off ehemand under uns inde in unsen Landen gesessen, der vurschreven Statt inde Bürgeren van Aache Schaden zugefuegde, alsdann willen inde consentiren wir öffentlich der vurschreven Statt Bürgeren inde Undersiessen van Aache, dat sie diegiene durch onse Landen gaende in ihre Leiff inde Goude, als dick des Noht wehre, overmitz unse Amptluiden moegen doen khommern inde halden, also lange, dat dat Recht den sulven van Aache van solchen Schaden vollentlichen gnog geschiedt sey. Inde offt jemand die Statt van Aache kriegen, schädigen offt overvallen wulde, alsdan sullen wir sie schuldig seyn zu riechten, gleich uns selffs Landen inde Undersaessen zu schirmen inde zu schützen.

Item, offt jemandt die Statt offt Bürger van Aache, offt ihre Gueder geraufft, gebrandt, offt ihn innichen Schaden zugefuegt hette, inde die

die Bürger offt ihre Freunde solche Räuffer/ Brenner oder Schädiger in unser Landen verfolgden/ umb die genommene Gueter zu beschúdden/ alsdan sullen onse Amptluiden inde Undersiessen m[illegible]en Klocken-Schlage den vurschrevenen van[illegible]che inde ihren Freunden niet anders dan unsen Landen inde Luiden beystaen/ inde Hülpe schuldig seyn zu doen/ op dat die genommene Guder erholt werden.

Item/ offt einiche unse Undersiessen mit den Bürgeren van Aache/ offt die Bürger van Aache mit innichen unsen Undersiessen hernachmahls inniche Ansprach offt Clage vermeindten zu haven/ van Guden offt van innichen anderen Sachen/ alsdann willen wir/ dat man darumb Scheffen-Urtheil inde Recht geben inde nehmen solle/ uff den Steden/ da die Guden gelegen/ off die Sachen ergangen wehren.

Item/ wan wir unse Landen inde Undersassen uff eine/ inde die Bürger inde Inwohner van Aachen up die andere Syde in dieser Heimbligheit inde Fründtschafft unverbrüchlichen ewelichen bliven willen/ is overkhammen/ inde under uns verdragen/ dat noch die Statt/ noch die Bürger van Aache sonder Arch bey ihren Wissen gestaden en sullen/ dat jemandt aus der Statt gaende/ inde wiederom darin khommende zu Fuß off zu Perde/ uns off unsen Landen off Undersaessen Schade off Schanden zufüegen/ inde deßgleichen en sullen wir nit gehengen aus unseren Landen durch jemanden anders/ wer der were/ gaende off wederkhommende/ ihn Schaden oder Schanden zogefuigt zu wesen. Inde wir sullen unsen Amptluiden gebieden/ dat sie auch niet en gestaden/ dat der vorschreven Statt Bürgeren/ Ingesessenen inde anderen zu derselver Statt gehörenden/ von jemand in off aus unseren Landen einiche Schaden/ Schanden oder Unrecht zugefügt würde/ sonder Arch.

Inde wenn jemand in unse Landen gesessen/ he were Amptmann/ offt ander/ de der Statt offt Bürgeren van Aache inniche Anzichte doen/ oder sie umb einiche Sach beschuldigen wulden/ darvan en sullen wir niet doen/ noch in geiner Weise darinne geschien lassen/ wir en haven der vurschreven Stadt dat verkündiget/ inde die van Aache en wehren vor uns khommen/ inde op dat ghene/ ihn angelangt wehre/ verhort.

Inde off einich der Bürgeren oder Undersassen der Statt Aache gegen uns off unse Landen gebrücht hedde/ den sall die Statt Aache/ als viel dat in ihre Macht wehre/ twingen/ inde alsolch halden/ dat hie nae seinen Vermög darvor Besserunge thue/ inde darvor sullen wir die Statt van Aache nit vorder kröden.

Inde deßgleichen off emandt van onsen Undersaessen tegen die vurschreven Statt inde Bürgere jedt brüchte/ den sullen wir alsolch haven/ dat he der vurschreven Statt inde Bürgeren darvor Besserunge doe/ na seinem Vermögen. Gegeven in onse Statt Ghendt/ am 20. Junii, Anno 1469.

(XX.)

Käysers Friderici III. Privilegium vor die Stadt Aachen, die Schöppen-Wahl daselbst betreffend, de Anno 1473.

WIr Friederich von GOttes Gnaden/ Römischer Käyser ꝛc. Bekennen offentlich mit diesem Brieff/ und thun kundt allen denen/ die ihn sehen/ lesen/ oder hören lesen/ wiewol wir auß Käyserlichen Würden/ darein uns GOtt der Allmächtig durch sein göttliche Miltigkeit gesetzt/ und angeborner Güte allzeit geneigt seyn/ aller und jeglicher unser und des Reichs Underthanen und Getrewen Bestes zu beobachten/ und die in Uffnehmen und gutem Wesen zu behalten; So ist doch unser Käyserlich Gemüth mehr geneigt/ denen/ so wir in unser und des Reichs Sachen und Geschäfften in unverdrossen Dienst und Ubung finden/ unser Käyserlich Gnad und Miltigkeit mitzutheilen. Wann wir nun ansehen und betrachten die getrewen und nützlichen Dienst/ so uns und dem heiligen Reich die Ehrsahmen/ unser und des Reichs lieben Getrewen N. die Schöffen unsers Königlichen Stuls und Statt Aach/ offt williglich und unverdrossentlich gethan haben/ und in künfftiger Zeit noch wohl thun mögen und sollen/ so haben wir mit wolbedachtem Muth/ gutem zeitigem Rath unser und des Reichs Chur-Fürsten/ Fürsten/ Graven/ Herren und Getreuen/ so dann zumail in einer mercklichen Anzahl bey uns gewesen seynd/ und rechter Wissen/ denselben von Aach diese besonder Gnad gethan/ und Freyheit gegeben/ also/ daß nun hinführo eine jede redtliche bequäme Person/ so durch die Schöffen deß gemelten unsers Königlichen Stuels zu Aach/ zu einem Mit-Schöffen desselben Stuls erkieset worden/ dasselb Schöffen-Ampt annehmen/ sich deß bey Verliesung der Poenen in diesem unseren Käyserlichen Brieffe begriffen/ nicht wideren/ auch das/ wie ander unser und des Reichs Schöffen daselbst/ gebrauchen/ und dabey bleiben. Daß auch dieselben Schöffen/ so jetzo seynd/ oder künfftiglich obberührter Massen zu Schöffen werden erkoren/ für und für/ erblich und zu ewigen Zeiten dem Rath der Statt Aach mit anderen Rath-Geben/ die zu Zeiten darin seynd/ nach altem Herkommen besitzen/ dabey bleiben/ und deß ohn nöthige Ursach nicht entsetzet werden/ auch darzu sie und ihre Nachkommen Gewalt

walt und Macht haben sullen/ ein jede Persohn/ so wider sie/ und das Gericht mit Worden und Wercken freventlich/ ohn Ordnung oder Rothurfft des Rechtens/ ihnen zu Verdrieß und Schanden/ handeln/ also offt das beschicht/ umb ein Marck löttiges Golts zu straffen/ uns die halbe in onser Keyserlich Cammer/ und den andern halben Theil den gemelten von Aach unabläßig zu bezahlen/ thun und geben ihnen solch obgeschrieben Gnad und Freyheit/ von Römischer Keyserlicher Macht Vollkommenheit/ und rechter Wissen/ in Krafft dieß Brieffs/ und meinen/ setzen und wollen/ daß sei und ihre Nachkommen sich der vorbaß mehr ewiglich gebrauchen/ geniessen/ und gäntzlich dabey bleiben sullen und mögen/ von allermenniglich ungehindert/ doch uns und dem Reich unser Oberkeit und Gerechtigkeit hierinne vorbehalten/ und darahn unvergreiffentlich und unschädlich. Und darauf so gebiethen wir allen und jeglichen unseren und des Reichs Chur-Fürsten/ Fürsten/ Graven/ Frey-Herren/ Rittern/ Knechten/ Hauptleuten/ Vitzthumben/ Vögten/ Pflegeren/ Verweseren/ Amptleuthen/ Schultheissen/ Bürgermeisteren/ Richtern/ Räthen/ Bürgeren und Gemeinden/ und sunst allen anderen unseren und des Reichs Underthanen und Getrewen/ in was Wirden/ Stats oder Wesens die seyn/ von obgenannter Römischer Keyserlicher Macht Vollkommenheit/ wissentlich/ in Krafft dieses Brieffs/ daß sy die genannte von Aach/ und ihre Nachkhommen an solchen obgeschrieben onsen Keyserlichen Gnaden und Freyheiten nicht hindern noch irren/ sondern sy der beruwlichen und ohn Irrung gebrauchen/ geniessen/ und gäntzlich dabey bleiben lassen/ als lieb ihnen allen und jeglichen sey/ unser und des Reichs schwere Ungnad/ und Verliesung einer Poen/ nemblich 40. Marck löttigs Golts/ zu vermeiden/ die ein jeglicher/ so freventlich hierwider tete/ verfallen seyn solle/ halb in unser Keyserliche Cammer/ und den anderen halben Theil den vorgenannten von Aach unabläßig zu bezahlen. Mit Urkundt dieß Brieffs/ besiegelt mit unser Kayserlichen Mayestät anhangendem Insiegel. Geben zu Aach/ ahm Mitwoch nach S. Thomas/ deß heiligen zwölff Botten-Tag/ nach Christi Geburde vierzehenhundert und im drey und siebentzigsten; unserer Reiche/ des Römischen im vier und dreyßigsten/ des Keyserthumbs im zwey und zwantzigsten/ und deß Hungarischen in fünffzehenden Jahr.

(XXI.)

Bulla Pabsts Innocentii IIX. worinn er der Stadt Aachen und dem Königlichen Schöppen-Stuhl daselbst alle und iede Privilegien und Freyheiten confirmiret, de Anno 1484.

INNOCENTIUS Episcopus, Servus servorum Dei &c. ad perpetuam rei memoriam. Ad ea, quæ per oppidorum & locorum quorumlibet consuetudines longo tempore, pro bono ac fœlici regimine illorum observatæ, sublatis quibusvis impedimentis, etiam tempore procedente possint observari, cum a Nobis petitur, libenter interponimus sollicitudinis nostræ partes. Dudum siquidem pro parte dilectorum filiorum Burgimagistrorum, Proconsulum, Judicum, Scabinorum, Synodalium, Consulum, ac universorum Incolarum Imperialis oppidi Regalis urbis nuncupati Aquensis, Leodiensis, Diœcesis, Nobis expositum, quod Archi-Presbyter Pastor nuncupatus S. Foilani dicti oppidi, nec non quatuor Rectores, etiam Pastores nuncupati S. Petri, S. Jacobi, S. Adalberti, S. Joannis Parochialium Ecclesiarum, ac alii Scabini Laici Synodales ejusdem oppidi, a tanto tempore, cujus initii, seu contraria memoria Hominum non existebat, omnimodam Jurisdictionem in Laicos oppidi præfati habere & exercere consueverant, habebantque & exercebant, tenebanturque Laici prædicti coram iis duntaxat de Justitia respondere, Nos Burgimagistrorum, Proconsulum, Judicum, Scabinorum, Consulum & Incolarum prædictarum, in ea parte supplicationibus inclinati, prædictam, & quasvis alias ejusdem oppidi Consuetudines, quatenus rationabiles & honestæ essent, & Libertati Ecclesiasticæ non præjudicarent, Auctoritate Apostolica, & ex certa scientia approbavimus & confirmavimus, prout in nostris inde confectis Literis plenius continetur. Cum autem, sicut exhibita Nobis nuper pro parte Burgimagistrorum, Proconsulum, Judicum, Scabinorum & Incolarum prædictorum petitio continebat, Judices & Scabini Synodales prædicti, omnimodam Jurisdictionem, cognitionem & correctionem in Laicos oppidi hujusmodi, etiam in causis Testamentariis, Decimarum, Matrimonialibus & certis aliis, quæ forum requirunt mere Ecclesiasticum, a dicto tempore citra habere & exercere consueverint, dictusque Archi-Presbyter tam in Synodo generali, quæ in & super singulis casibus præmissis & aliis excessibus, criminibus & delictis publicis Laicorum prædictorum pro tempore commissis, ab eodem immemorabili tempore in dicto oppido bis Anno quolibet celebrari consuevit, quam extra hujusmodi Synodum casibus hujusmodi occurrentibus, ut Caput una cum dictis aliis Judicibus, & Scabinis Ecclesiasticis atque Laicis præsidere con-

ſueverit. Ipſeque Archi-Presbyter, & alii Eccleſiaſtici Scabini hujusmodi duntaxat, & non Laici, licet de ipſorum omnium votis ſimul in Teſtamentariis Decimarum & Matrimonialibus, aliisque mere Eccleſiaſticis ſeu ſpiritualibus: In aliis vero Cauſis, Caſibus, Exceſſibus & Delictis, quo utroque foro cognoſci, terminari & expediri poſſint, ipſi omnes tam Eccleſiaſtici quam Laici, Scabini hujusmodi ſimul ſententias & correctiones debitas proferant, dictent & faciant, absque contradictione & impedimento cujuscunque. Archi-Diaconus quoque loci, ſeu illius locum tenens una cum Achi-Presbytero hujusmodi in iisdem cauſis Matrimonialibus præſidere, & eidem Archi-Presbytero Executionem ſententiarum in illis pro tempore latarum, committere conſueverit, prout in præſentiarum ſic ſervatur inconcuſſe, & pro eo quod in Literis prædictis de prædictis nulla mentio facta fuit, dubitent Burgimagiſtri, Proconſules, Judices, Scabini, Synodales, Conſules & Incolæ præfati, illas de obreptionis vitio notari poſſe tempore procedente. Nos, ne literæ prædictæ iis minus fructuoſæ videantur, providere volentes, ac Burgimagiſtros, Proconſules, Judices, Scabinos, Synodales, Conſules & Incolas præfatos, eorumque ſingulos a quibuscunque Excommunicationis, Suſpenſionis & Interdicti, aliisque Eccleſiaſticis Sententiis, Cenſuris, & Pœnis a Jure vel ab homine, quavis occaſione vel cauſa, latis, ſi quibus quomodolibet innodati exiſtunt, ad effectum præſentium duntaxat conſequendum harum ſerie abſolventes, & abſolutos fore cenſentes ipſorum Burgimagiſtrorum, Proconſulum, Judicum, Scabinorum, Synodalium, Conſulum & Incolarum in hac parte ſupplicationibus inclinati Auctoritate præfata, tenore præſentium decernimus, quod Literæ prædictæ, & in eis contenta conſuetudinem & obſervantiam antiquiſſimas cognoſcendi & judicandi in cauſis prænarratis, ut præfertur, duntaxat concernentia, a dato præſentium valeant, plenamque roboris firmitatem obtineant, & iis ſuffragentur in omnibus & per omnia, perinde, ac ſi præmiſſa omnia & ſingula in iis ſpecifice expreſſa & narrata, & absque hujusmodi verborum: Videlicet, quatenus rationabiles & honeſtæ ſint, & Eccleſiaſticæ Libertati non præjudicent, in eisdem literis appoſitorum expreſſione conceſſæ & expeditæ fuiſſent. Non obſtantibus præmiſſis ac Apoſtolicis, in Provincialibus quoque & Synodalibus Conciliis editis generalibus vel ſpecialibus Conſtitutionibus, generalium Conciliorum Decretis, nec non omnibus illis, quæ in Literis prædictis voluimus non obſtare, cæterisque contrariis quibuscunque. Nulli ergo omnino hominum liceat hanc paginam noſtræ Abſolutionis & Conſtitutionis infringere, vel ei auſu temerario contraire. Si quis autem hoc attentare præſumpſerit, Indignationem omnipotentis Dei, & Beatorum Petri & Pauli, Apoſtolorum ejus, ſe noverit incurſurum. Datum Romæ, apud S. Petrum, Anno Incarnationis Dominicæ 1484. Idib: Martii, Pontificatus noſtri, Anno 1.

(XXII.)

Pabſts Innocentii IIX. General-Confirmation aller und ieder Privilegien der Stadt Aachen, de Anno 1485.

INNOCENTIUS Epiſcopus, Servus Servorum DEI, ad perpetuam rei memoriam. Ex Apoſtolicæ ſedis aſſueta Clementia nobis & eidem ſedi devotarum perſonarum ſupplicum votis libenter annuimus, & ea, quæ a Prædeceſſoribus noſtris, Romanis Pontificibus, eisdem perſonis, de ſpeciali gratia conceſſa ſunt, ut firmius perdurent, etiam noſtro munimine roboramus, prout locorum & perſonarum charitas exigit, ac conſpicimus, id in Domino ſalubrius expedire. Exhibita ſiquidem nobis nuper pro parte dilectorum filiorum, Burgimagiſtrorum, Proconſulum, Judicum Scabinorum, Synodalium, ac univerſorum Incolarum Oppidi Aquenſis, Leodienſis Diœceſis, petitio continebat, quod alias, fœlicis recordationis, Innocentius Papa noſter, univerſis Clericis & Laicis dicti oppidi conceſſerat, ut ipſi extra muros dicti oppidi non poſſent per Literas Apoſtolicas ſedis ipſius non faciendo plenam & expreſſam, ac de verbo ad verbum de Indulto hujusmodi mentionem, evocari, ac piæ memoriæ Alexander, etiam Prædeceſſor noſter, Advocatum, Scabinos, Miniſteriales, Conſules, & Communitatem dicti oppidi, cum omnibus Bonis ſuis ſub B. Petri & ſua protectione ſuſceperit, ac poſtmodum, recolendæ memoriæ, Innocentius Papa, ſimiliter Prædeceſſor noſter, Privilegia, Jura & Libertates, Habitatoribus dicti oppidi a claræ memoriæ Carolo, ac aliis Imperatoribus & Regibus ab antiquo conceſſa, authoritate Apoſtolica confirmaverat, prout in eorundem Prædeceſſorum deſuper confectis literis dicitur plenius contineri. Ac quod Archi-Presbyter, Paſtor nuncupatus Eccleſiæ S. Foilani dicti oppidi, alias Regalis urbis nuncupati, nec non quatuor Rectores, Paſtores nuncupati Sanctorum Petri, Jacobi, Adalberti, & Joannis Parochialium Eccleſiarum, & alii Scabini Laici Synodales ejusdem Oppidi a tanto tempore, citra

citra cujus initii, ſeu contrarii memoria hominum non exiſtit, omnimodam Jurisdictionem in Laicos oppidi præfati habere & exercere conſueverunt, habentque & exercent de præſenti, tenenturque coram iis duntaxat, de Juſtitia reſpondere. Quare pro parte Burgimagiſtrorum, Proconſulum, Judicum, Scabinorum, Conſulum, & aliorum Incolarum prænominatorum aſſerentium, quod diſtrictus prædicti oppidi ultra duo milliaria illarum partium non protenditur, quodque Privilegia hujusmodi ſunt in uſu, nobis fuit humiliter ſupplicatum, quod prædictam & alias venerabiles Conſuetudines, aliaque Privilegia & Indulta eis & oppido per veros Romanos Pontifices conceſſa, Auctoritate Apoſtolica approbare & confirmare, aliasque in præmiſſis opportune providere de benignitate Apoſtolica dignaremur. Nos igitur Privilegiorum prædictorum tenores præſentium pro expreſſis habentes, ac Burgimagiſtros, Pro-Conſules, Judices, Scabinos, Conſules, & Incolas prædictos a quibusvis excommunicationis, ſuſpenſionis & interdicti, aliisque Eccleſiaſticis ſententiis, Cenſuris & Pœnis a Jure vel ab homine, quavis occaſione vel cauſa latis, ſi quibus quomodolibet innodati exiſtant ad effectum præſentium duntaxat conſequendum, harum ſerie abſolventes & abſolutos fore cenſentes hujusmodi ſupplicationibus inclinati prædicta, ac omnia & ſingula alia Privilegia & Indulta, ac Gratias & Conceſſiones per prædictos & quosvis alios veros & indubitatos Romanos Pontifices, ſub quibusvis formis eisdem Burgimagiſtris & aliis dicti oppidi prænominatis Incolis quomodolibet conceſſa, quatenus ſunt in uſu, nec non prædictam, & quasvis alias ejusdem oppidi conſuetudines, quatenus rationabiles & honeſtæ ſint, & Libertati Eccleſiaſticæ non præjudicent, Auctoritate Apoſtolica tenore præſentium, ex certa ſcientia approbamus & confirmamus, ac præſentis ſcripti Patrocinio communimus, ſupplentes omnes & ſingulos defectus tam Juris quam facti, ſi qui forſan in iisdem intervenerint, præfataque Privilegia eis de novo concedimus. Non obſtantibus Conſtitutionibus & Ordinationibus Apoſtolicis, cæterisque contrariis quibuscunque. Nulli ergo hominum liceat hanc paginam noſtræ Abſolutionis, Approbationis, Confirmationis, Communitionis & Suppletionis infringere, vel ei auſu temerario contraire. Si quis autem hoc attentare præſumpſerit, Indignationem Omnipotentis Dei, ac Beatorum Petri & Pauli, Apoſtolorum ejus, ſe noverit incurſurum. Nono Kalend. Februarii, Pontificatus noſtri anno 2.

(XXIII.)

Pabſts Innocentii IIX. Breve an den Abt zu St. Martin zu Cölln, ingleichen an die Decanos zu St. Salvator zu Utrecht, und St. Maria zu Aachen, daß ſie die Stadt Aachen bey vorherſtehender General-Confirmation ihrer Privilegien, im Nahmen des Päbſtlichen Stuhls, manuteniren ſollen, de Anno 1485.

INNOCENTIUS Epiſcopus, Servus ſervorum Dei, dilectis filiis, Abbati Monaſterii S. Martini Colonienſis & S. Salvatoris Trajectenſis ac B. Marie Aquenſis, Leodienſis Diœceſis, Eccleſiarum Decanis, Salutem & Apoſtolicam, Benedictionem. Privilegia per certos Romanos Pontifices, Prædeceſſores noſtros, dilectis filiis, Burgimagiſtris, Proconſulibus, Judicibus, Scabinis, Synodalibus, Conſulibus & univerſis Incolis oppidi Aquenſis, Leodienſis Diœceſis ac ejus diſtrictus conceſſa, quatenus eſſent in uſu, Authoritate Apoſtolica confirmavimus, & illa pro potiori cautela de novo conceſſimus, prout in noſtris deſuper confectis Literis plenius continetur. Quocirca diſcretioni veſtræ per Apoſtolica ſcripta mandamus, quatenus vos vel duo, vel unus omnium per vos, vel alium ſeu alios ejusdem Burgimagiſtris, Pro-Conſulibus, Judicibus, Scabinis, Conſulibus & Incolis prædictis, præſentibus & futuris, efficacis defenſionis auxilio aſſiſtentes non permittatis eos, aut eorum aliquem per quosvis contra dictarum literarum tenorem quomodolibet moleſtari, Contradictores quoslibet & Rebelles, cujuscunque dignitatis, conditionis & præeminentiæ exiſtant, per Cenſuram Eccleſiaſticam & alia Juris remedia auctoritate Apoſtolica Appellatione poſtpoſita compeſcendo. Invocato ad hoc, ſi opus fuerit, auxilio brachii ſecularis. Non obſtantibus, fœlicis recordationis, Bonifacii Papæ VIII. Prædeceſſoris noſtri, ne quis extra ſuam Civitatem vel Diœceſin, niſi in certis exceptis caſibus, & in illis ultra unam dietam a fine ſuæ Diœceſis ad Judicium evocetur, ſeu ne Judices a ſede Apoſtolica deputati extra Civitatem vel Diœceſin, in quibus deputati fuerint, procedere, aut alii vel aliis vices ſuas committere non præſumant, dummodo aliquis authoritate præſentium ultra duas dietas ad Judicium non evocetur: Et aliis Apoſtolicis Conſtitutionibus, ac omnibus illis, quæ in dictis Literis volumus non obſtare, ſeu ſi aliquibus communiter vel diviſim ab Apoſtolica ſit ſede indultum, quod interdici, ſuſpendi, vel

vel excommunicari, aut extra vel ultra certa loca ad Judicium evocari non poſſint per Literas Apoſtolicas, non facientes plenam & expreſſam, ac de verbo ad verbum de Indulto hujusmodi mentionem. Datum Romæ, apud S. Petrum, Anno Incarnationi Dom: 1485. nonoKal.Febr. Pontificatus noſtri, Anno 2.

(XXIV.)

Käyſers Caroli V. Atteſtatum, daß er ein Canonicus der Kirchen zu Aachen worden, und alles, was ſeine Vorfahren gethan, præſtiret habe, de Anno 1520.

CArolus divina favente Clementia electus Romanorum Imperator ſemper Auguſtus, ac Germaniæ, Hiſpaniæ, utriusque Siciliæ & Hieruſalem, &c. Rex, Achidux Auſtriæ &c. Debitum cenſemus & congruum reputamus, ut Prædeceſſorum noſtrorum Imperatorum & Regum Divorum in eorum primordiis laudabiles obſervationes proſequamur, & de illis pactis, ſucceſſoribus vera teſtimonia relinquamus. Hodie ſiquidem in Eccleſia noſtra Beatiſſimæ Dei Genitricis, Mariæ, Aquisgrani coronationis noſtræ completis ſolemniis per honorabiles, devotos, nobis dilectos Decanum & Capitulum ipſius Eccleſiæ in Canonicum recepti fuimus, ac Regali more & laudabili obſervata conſuetudine ſolito præſtito juramento portionem canonicalis præbendæ quotidiana recepimus miniſtratione, relictis ibidem in uſum Sacrarii ac rei divinæ panno cum pulvinariis ſupra quæ dictam Eccleſiam ingreſſi primum noſtras Deo preculas fudimus & poſtridie panno ſtrato ſupra ſcamnum, in quo ante coronationem noſtram oravimus, deinde trabea: ſeu clamide Regia veſte, item in qua conſecrati ſumus, nec non duabus pallis, ſeu tapetis aureis, uno ſtrato ſuper ſedem, in qua ſedebamus ante altare B. M. Virginis, altero quo ſolium noſtrum Regale in alto Monaſterio nuncupato exiſtens, opertum atque ornatum fuit.

Solutis etiam juribus more Prælatorum ejusdem Eccleſiæ atque propinatis tribus carratis vini optimi, quarum duæ Eccleſiæ noſtræ prædictæ, tertia Collegio D. Adalberti ejusdem urbis ceſſere & diſtributæ fuerunt, cæteraque omnia & ſingula effecimus, quæ dicti prædeceſſores noſtri in ſuis primordiis apud eandem Eccleſiam facere conſueverunt, harum teſtimonio litterarum, ſigilli noſtri minoris a tergo impreſſæ munimine roboratarum. Datum in Civitate noſtra Imperiali Aquiſgrani, die vigeſima tertia menſis Octobris, Anno nativitatis Chriſti milleſimo, quingenteſimo, viceſimo, Regnorum noſtrorum Romani ſecundo, aliorum vero omnium quinto.

CAROL.

Ad Mandatum Caſ. & Cath. Majeſtatis proprium.

Bannart.

(XXV.)

Käyſers Caroli V. Privilegium vor die Stadt Aachen, daß von dem Chur-Gerichte daſelbſt nicht appelliret werden ſolle, de Anno 1521.

WIr Carl der Fünfft, von GOttes Gnaden, erwöhlter Römiſcher Kayſer, zu allen Zeiten Mehrer des Reichs, in Germanien, zu Hiſpanien, beyder Sicilien, Jeruſalem, Hungern, Dalmatien, Croatien, König, Ertz-Hertzog zu Oeſterreich, und Hertzog zu Burgundt, zu Brabandt ꝛc. Grave zu Habſpurg, Flandern und Tyrol ꝛc. Bekennen vor uns und unſer Nachkommen am Reich, öffentlich mit dieſem Brieff, und thun kundt allermenniglich, daß uns die Ehrſamen, unſer und des Reichs lieben Getrewen, Bürgermeiſter, Scheffen und Raht unſers Königlichen Stuls und Statt Aach vurbringen laſſen, wiewol von zweyhundert Jahren her auß und bey ihnen ein Gericht, genant das Chur-Gericht, beſetzt und gehalten, und daran alle Händel und Sachen, als Todtſchläg, Frevel, Schelt-Wort, und ander dergleichen, ohn Mittel das Malefitz berührend gehandelt, gericht, geordelt, und denſelben Urtheilen gebührliche Execution beſchehen, und darvon niemaln geappellirt worden ſeye; ſo haben ſich doch in kurtz vergangener Zeit etliche underſtanden, auß eigen Muthwillen davon an unſer Vorfahren am Reich Cammer-Gericht zu appelliren, da doch ſolche Appellation krafftloß erkandt, daß ſie hinführo von anderen täglichs gewartend ſeyn müſſen, dardurch die geſprochen Urtheilen ihr gebührlich Vollziehung nicht erreichen mügen, und mancher zu Ubelthaten gereitzt und geſtärckt werde, daß ihnen zu mercklichem Nachtheil und Verhinderung reiche, und uns darauff demüthiglich gebetten, ſie hierinne mit unſer Käyſerlichen Hülff gnädiglich zu verſehen. Wann nun das Ubel nicht gepflantzt, ſondern geſtrafft, und allenthalben im heiligen Reich der Gebrauch iſt, daß von Urtheilen und Proceſſen, ſo an den ordentlichen Gerichten umb Sachen, ſo ohn Mittel das Malefitz berühren, nicht geappellirt, noch

noch ſolche Appellation angenommen werden ſollen. Daß wir demnach mit wohlbedachtem Muth, zeitigem Rath und rechter Wiſſen den genannten Bürgermeiſter, Schöffen und Raht unſers Königlichen Stuls und Statt Aach dieſe ſonder Gnad gethan und Freyheit gegeben, auch geſetzt und geordnet haben, thun und geben ihnen die Gnad und Freyheit, ſetzen und ordnen auch ſolches von Käyſerlicher Macht wiſſentlich in Krafft dieſes Brieffs, alſo, daß nu hinfüro in ewiger Zeit niemands, wer der were, von den Proceſſen und Urtheilen, ſo an dem gedachten Chur-Gericht in Sachen, Todtſchläg, Frevel, Schelt-Wort, und ander dergleichen Malefitz-Händel berührend, ergehen, erkandt und geſprochen werden, weder vur uns und unſen Nachkommen am Reich, noch unſer Käyſerlich und Königlich Cammer-Gericht, noch an einich ander Hoff- oder Land-Gericht nit appellirt, und ob das darüber beſchehe, ſolch Appellationes nit zugelaſſen, angenommen, noch darauf gericht, geurtheilt noch procedirt, ſondern den Proceſſen und Urtheilen, die deßhalben an dem gemelten Chur-Gericht erkandt und geſprochen ſeyn und werden, geſtracks, wie von Alters herkommen und gebraucht iſt, Vollnziehung beſchehen ſoll. Ob aber darüber jemands, wer der were, von ſolchen Urtheilen und Proceſſen geappellirt hette, oder noch appelliren würde, ſolle nichts deſto minder mit Execution derſelben Urtheilen vurgefahren, und darzu alles das, ſo darwider gericht oder geurtheilt werden möchte, in was Schein das beſchehe, kein Krafft haben. Das wir auch jetzt als dann, und dann als jetzt wiederumb abthun, derogiren und vernichten, von der vorbeſtimbten Käyſerlichen Macht, doch uns und dem heiligen Reich in anderen Fällen, ſo das Malefitz nicht betreffen, unſer Oberkeit vorbehalten. Mit Urkundt dieſes Brieffs, beſiegelt mit unſerm Käyſerlichen anhangendem Inſiegel. Geben in unſer Statt Brügge in Flandern, am 12. Tag des Monats Auguſti, nach Chriſti Geburt funffzehenhundert und im ein und zwentzigſten, unſerer Reich des Römiſchen im dritten, und der anderen aller im ſechſten Jahr.

CAROLVS.

(XXVI.)

Käyſers Rudolphi II. Confirmation aller und ieder Privilegien der St. Marien-Kirchen zu Aachen, de Anno 1585.

RUdolphus II. divina favente Clementia Electus Romanorum Imperator, ſemper Auguſtus, ac Germaniæ, Hungariæ, Bohemiæ, Dalmatiæ, Croatiæ, Sclavoniæ Rex, Archi-Dux Auſtriæ, Dux Burgundiæ &c. Ad perpetuam rei memoriam. Expoſtulat Sacri Romani Imperii Celſitudo, cujus habenæ regendæ nobis a DEO Optimo Maximo, a quo eſt omnis poteſtas & dignitas, collatæ ſunt, ut, quæ ad ſacroſanctarum Eccleſiarum, divinique Cultus & Perſonarum Eccleſiaſticarum bonorumque ſuorum immunitatem, & commodum accedere cognoſcimus, ea uberiore ſtudio & longa liberalitate concedimus. Quapropter attentis humillimis precibus honorabilium, devotorum Nobis dilectorum Præpoſiti, Decani & Capituli Eccleſiæ B. Mariæ Virginis Aquenſis, quatenus de ſolita noſtra Clementia Ipſos, & jam dictam Eccleſiam B. Mariæ in Aquisgrano, ac eorum Homines in benignam & Cæſaream noſtram protectionem, tuitionem, & ſalvaguardiam gratioſe accipere, univerſaque & ſingula eorum Privilegia, Libertates, Liteas, Donationes, Conceſſiones, Jura, Immuntates, Conſuetudines & Indulta ipſorum Prædeceſſoribus, & perinde ipſis & eidem Eccleſiæ primæva ejus fundatione, per celebris memoriæ, Carolum Magnum, ejusdem fundatorem, ejusque Succeſſores & Prædeceſſores noſtro Romanorum Imperatores & Reges, cæteroque Dominos & Chriſti fideles, & ſignanter duo Privilegia Invictiſſimi Principis, divæ memoriæ, Caroli IV. Romanorum Imperatoris & Bohemiæ Regis, Prædeceſſoris noſtri, quorum unum datum eſt Aquisgrani, Anno Domini 1349. Indictione 2. octavo Kalend: Auguſti, Regnorum ejus Romani 4. Bohemiæ vero 3. continens inter alia, quod ſicut Decanus & Capitulum Aquenſe vina ſua, quæ de Decimis ſeu de quibuscunque aliis Bonis ſuis annuatim proveniunt, in Cellario Capituli Aquenſis juxta ab antiquo obſervatam Conſuetudinem, & ex Indulto Romanorum Imperatorum ac Regum poſſunt libere, & absque cujuslibet Telonii ſeu Ungelti, ſeu alterius gravaminis exactione vendere, ſic etiam vina ſua, quæ per induſtriam ſuam acquiſierint, in domibus ſuis ad uſus ſuos & ad propriam ipſorum refectionem, & eis inter ſe duntaxat & absque clauſtralis Immunitatis mercato uti, ſine requiſitione & exactione Acciſiæ, precariæ, Ungelti, ſeu alterius gravaminis, quocunque etiam nomine nuncupatur, modo conſimili valeant, debeant atque poſſint.

Secundum autem itidem Aquisgrani Datum Anno Domini 1359. Indictione duodecima, tertio Non: Aprilis, Regnorum ejus tertio decimo, Imperii vero quarto, quo declaratur, Præpoſitum, Decanum & Capitulum Eccleſiæ memoratæ a præſtando Telonio, ſive

Acciſia de vino, & rebus ſuis aliis propriis, juxta ejusdem Privilegii tenorem, immunes eſſe debere. Item duo alia Privilegia, Atavi noſtri, Domini Friderici, Romanorum Imperatoris, quorum primum datum eſt in nova Civitate, Anno Domini 1453. in die S. Julianæ Virginis, quo præcipitur Burgimagiſtris & Senatui, nec non Judici & Scabinis urbis Aquisgrani, ut Decanum & Capitulum, nec non ſingulares & privatos Clericos & Perſonas Eccleſiæ B. Mariæ Virginis ejusdem Urbis, de Hæreditatibus & Bonis immobilibus, quæ propria pecunia, vel alias legitime ſibi comparaverint vel acquiſierint, inveſtiant ac hæreditent, & in illorum mittant poſſeſſionem. Alterum datum Coloniæ 3. Januarii, Anno Domini 1474. concedens Clericis & Perſonis prædictæ Eccleſiæ, ut poſſeſſiones & bona ſua ad eos Hæreditario Jure ſpectantia, vel etiam quæ pecunia comparaverint, legare valeant, & dare pro ſuo arbitrio voluntatis, nullius impedimento obſtante, nec non privilegium Confirmationis & Conceſſionis divæ memoriæ Anteceſſoris & Abavi noſtri colendiſſimi, Maximiliani I. &c. Romanorum Imperatoris, quod incipit in quarta linea; Quanquam ſublimitas Imperialis, & data in Colonia, die decima Menſis Junii, Anno Domini 1508. Regnorum ejus Romani 23. Hungarici vero 19. Signatum ſolito ſuo manuali ſigno, & ſubſcriptum ſic: Ad Mandatum Domini Imperatoris proprium. N. Ziegler. data & conceſſa, datas & conceſſas, nec non omnia in eisdem Privilegiis & Literis deſuper confectis, contenta de noſtræ benignitatis ſolita Clementia gratioſe innovare, auctoriſare, approbare, confirmare, & denuo concedere dignaremur. Nos itaque præfatus Rudolphus II. Electus Romanorum Imperator, ſpecialis devotionis inſtinctu, ad glorioſam Virginem, Conditoris omnium Genetricem, habentes ſingularem ſpem, reverentiam & fidem, Eccleſiam præfatam in Aquisgrano ejus titulo inſignitam veneramur obnixe, in qua Reges Romanorum Regni Romani ſuſcipiunt gubernacula, prædictorum, Præpoſiti, Decani & Capituli ſupplicationibus ejusmodi, utpote rationabilibus & juſtis benignius inclinati. Attendentes etiam ipſorum ſynceræ devotionis officia, & multiplicia probitatis & virtutum merita, quibus ipſi Celſitudinem noſtram & Sacrum Romanum Imperium ſtuduerunt hactenus accurata diligentia venerari, animo deliberato, motu proprio, ſanoque Comitum, Baronum, Procerum & Nobilium noſtrorum fidelium accedente Conſilio, de certa ſcientia & plenitudine Cæſareæ noſtræ poteſtatis, ad omnipotentis Dei, dictæque glorioſæ & intemeratæ Virginis Mariæ, Genitricis ejus, ſanctique Caroli Magni, dictæ Eccleſiæ fundatoris gloriam & honorem, præfatos, Præpoſitum, Decanum, Canonicos & Capitulum dictæ Eccleſiæ B. Mariæ in Aquisgrano, & ipſam Eccleſiam, eorumque Succeſſores, ac ipſorum homines & bona univerſa, in quibuscunque locis & rebus conſiſtentia, in noſtram & Sacri Romani Imperii protectionem, tuitionem & ſalvaguardiam ſpecialem ſuſcepimus & recepimus, ac ſuſcipimus & recipimus per præſentes. Nec non eisdem Præpoſito, Decano & Capitulo, & eorum Succeſſoribus, ac ipſi Eccleſiæ B. Mariæ Virginis univerſa & ſingula Privilegia, Literas & Jura ipſorum, Prædeceſſoribus, & per conſequens ipſis & eidem Eccleſiæ, a primæva ſua fundatione, a dicto Carolo Magno, nec non divæ memoriæ Romanis Imperatoribus & Regibus, Friderico, Adolpho, Carolo IV. Sigismundo, Progenitoribus, & Friderico Atavo, & Maximiliano Abavo, noſtris dilectiſſimis & aliis Prædeceſſoribus noſtris, cæterisque Principibus Eccleſiaſticis & ſecularibus Dominis & Chriſti fidelibus, ſuper eorum Bonis, Donationibus, Poſſeſſionibus, Libertatibus, Communitatibus, Gratiis & Juribus donata & conceſſa, donatas & conceſſas in omnibus ſuis Clauſulis, Punctis & Sententiis, ac ſi tenores omnium de verbo ad verbum præſentibus eſſent inſerti, nec non omnia & ſingula eorum Bona, Donationes, Emptiones, Feuda, Poſſeſſiones, Villas, Eccleſias, Curias, Curtes, Homines, Jura, Gratias; Libertates, Judicia, Agros, Vineas, Hortos, Prata, Paſcua, Aquas, Aquarum decurſus, Molendina, Piſcationes, Piſcinas, Decimas, Reditus, Cenſus, Emolumenta & Pertinentias, in quibuscunque conſiſtant, quibusve nominibus ſpecialibus valeant nuncupari, ac etiam eorum conſuetudines, uſus & obſervantias laudabiles, quatenus hæc omnia & ſingula rite obtinuerunt & poſſederunt hactenus, & de præſenti poſſident, & ſignanter ſupraſcripta Prædeceſſorum noſtrorum Privilegia & Literas, ac omnia in eis contenta de Cæſareæ noſtræ benignitatis clementia approbavimus, ratificavimus, innovavimus, confirmavimus, de novo dedimus & conceſſimus, approbamus, ratificamus, confirmamus innovamus, & de novo damus & concedimus de noſtræ Cæſareæ poteſtatis plenitudine, præſentis ſcripti patrocinio gratioſe. Decernenes expreſſe, ea omnia & ſingula perpetuo invïolabilis obtinere roboris firmitatem, ac prætera volentes, & Auctoritate noſtra prædicta ſerte ſtatuentes, ut omnes & ſinguli ejusdem Eccleſiæ Miniſtri, etiam Laici, ab omni exactione publica, onereque agendi excubias in urbe Aquisgranenſi liberi ſint & immunes. Judicium quoque civile, ſi Eccleſiæ Miniſtri ab aliquo coveniantur, Eccleſiæ reſervamus, uti hactenus hæc omnia laudabiliter obſervata, & optima ac longæva conſuetudine firmata ſunt. Non obſtantibus quibuscunque legibus, Statutis municipalibus, ſeu Indultis generalibus & ſpecialibus in contrarium editis & edendis. Quibus omnibus & ſingulis, in quantum præſenti Privilegio & noſtri Confirmationi, ac Conceſſioni, ſeu aliquibus in eadem contentis, quovis modo contrariari viderentur, in hoc caſu duntaxat ex Cæſareæ noſtræ plenitudine poteſtatis, & de certa ſcientia penitus noſtra derogamus, & derogatum eſſe decernimus per præſentes. Et ſi forte nos & Succeſſores noſtri, Romanorum Imperatores & Reges, daturi vel conceſſuri eſſemus in futurum cuiquam, aut aliquibus aliquas literas vel Privilegia in contrarium iſtis, & contra tenorem præſentis paginæ quavis ſpecie, aut quacunque verborum forma ſcriptas aut vallatas, propter importunitatem petentium, has & hoc ſpecialiter & penitus ex nunc infirmamus & revocamus, & eas & ea nullam volumus & mandamus habere roboris firmitatem, etiamſi de ipſis Literis & Privilegiis ſic, ut præfertur, fortaſſis in contrarium concedendis ſeu indulgendis, de verbo ad verbum in hujusmodi revocatione ſeu infirmatione deberet fieri mentio ſpecialis de Conſuetudine vel de Jure. Et quia nonnulli perverſis eorum conatibus adverſus divæ memoriæ præfatorum Imperatorum, Prædeceſſorum noſtrorum, Leges & Conſuetudines pro augmento, atque defenſione Eccleſiaſticæ Libertatis editas & ſancitas præfatos, Præpoſitum & Decanum, Canonicos & Capitulum, & Perſonas, in ſuis perſonis & rebus diverſis injuriis afficere quærunt pro eo, quod cum per Conſtitutiones & Leges, eorumque Sanctiones inflictarum pœnarum executio absque animadverſione negligitur, machinari non verentur, in ſubverſionem ejusdem Libertatis Eccleſiaſticæ & dictorum Præpoſiti, Decani & Capituli, & Perſonarum damnum, diſpendium & gravamen. Idcirco venerabilibus N. Archiepiſcopo Colonienſi, Sacri Romani Imperii per Italiam Archi-Cancellario, Principi, Electori & Conſanguineo noſtro chariſſimo, Epiſcopo Leodienſi, ac illuſtribus N. Brabantiæ & Juliacenſibus Ducibus & Principibus, nec non honorabilibus Magiſtris Civium, Scabinis, Conſulibus & Communitati Aquisgranenſis urbis noſtræ, Sedis Imperialis, omnibusque aliis & ſingulis Principibus Eccleſiaſticis & Secularibus, Ducibus, Comitibus, Baronibus, Militibus, Clientibus, a quibuslibet Civitatum, Oppidorum, Villarum & locorum Communitatibus, noſtris & Imperii Sacri Subditis & fidelibus dilectis, ad quos præſentes Literæ pervenerint, omnibus & eorum cuilibet, quos Imperialium Conſtitutionum atque Legum Executores & Conſervatores perpetuos conjunctim & diviſim, ac quemlibet in ſolidum deputamus, ac eſſe volumus & decernimus, ſub Imperialis Banni indignatione ac pœna 100. marcarum auri puri, noſtro Fiſco irremiſſibiliter ſolvendarum. Quam quidem pœnam ipſos, qui ex eis, poſtquam legitime fuerint requiſiti, infra unius menſis ſpatium immediate ſequentis ad infra ſcriptam executionem non proceſſerint, & non fecerint, quod præcipimus, incurrere volumus ipſo facto, diſtricte præcipiendo mandantes, quatenus ipſi & eorum ſinguli per ſe, vel alium, vel alios contra quoscunq; & quemcunq; præfatis, Præpoſito, Decano & Capitulo, & perſonis prædictis conjunctim & diviſim efficacis præſidii auxilio aſſiſtentes non permittant eisdem, aut eorum alicui a quoquam quorumcunq; ſtatus, gradus, ordinis, Conditionis vel præeminentiæ, contra prædictas & alias Eccleſiaſt. Libertates in Conſtitutionibus & Legibus Imperial. contentas, aut aliquam earundem quomodolibet injuriam irrogari. Imo injuriantes hujusmodi, niſi poſt ipſorum ſeu alterius eorundem requiſitionem infra certum competentem peremptorium terminum eis deſuper per præfatos Executores & Conſervatores, ſeu alterum ipſorum præfigendum deſiſtant & ſatisfaciant, pœnas earundem Conſtitutionum Legalium incidiſſe declarantes, mediante noſtra authoritate Cæſarea juxta dictarum Legum continentiam cogant & compellant, & ab aliis, quantum in ipſis & quolibet ipſorum fuerit, cogi & compelli faciant, & quilibet eorum faciat ſuper quibus ipſis & eorum cuilibet, tanquam noſtris in hac parte Executoribus & perpetuis Conſervatoribus, Cæſareæ authoritate noſtra prædicta plenam licentiam & poteſtatem liberam concedimus per præſentes. Decernentes, ut ipſis & eorum cuilibet, vigore præſentium, quoad præmiſſa, perpetua licentia & poteſtas permaneat attributa. Sic, quod præſentes literæ per noſtrum deceſſum ſeu obitum non exſpirent, Conſtitutionibus & Legibus Imperialibus, ac Privilegiis & Indultis quibusvis conceſſis & concedendis forſan aliis in contrarium facientibus, non obſtantibus quibuscunque. Supplentes nihilominus omnes defectus, ſi qui obſcuritate verborum, ſententiarum & cujuscunque ſolennitatibus, quomodolibet in præmiſſis fuerint omiſſi. Nulli ergo hominum liceat hanc noſtræ Approbationis, Ratificationis, Innovationis, Confirmationis, Conceſſionis, Deputationis, Mandati, Decreti, Suppletionis & Derogationis paginam infringere, aut ei quovis auſu temerario contraire, ſub pœna gravis Indignationis noſtræ, & pœna in præfatorum Præpoſiti, Decani & Capituli Eccleſiæ B. Mariæ, Aquisgranenſis Privile-

vilegiis & Literis expreſſa, nec non 100. marcarum auri puriſſimi, quam quilibet contrafaciens toties, quoties contrafactum fuerit, ſe noverit eo ipſo facto irremiſſibiliter incurſurum, quarum medietatem Fiſco noſtro Cæſareo, reliquam vero partem injuriam paſſorum uſibus decernimus applicandam. Harum teſtimonio Literarum manu noſtra ſuſcriptarum, & Sigilli noſtri Cæſarei appenſione munitarum. Datum in Arce noſtra Regia Pragæ, die 20. menſis Julii, An. Domini 1585. Regnorum noſtrorum, Romani 10. Hungarici 13. & Bohemici itidem 10.

RVDOLPHVS.

(XXVII.)

Reverſales des Magiſtrats zu Aachen, daß er keine Veränderung der Catholiſchen Religion, noch ſonſt etwas, ſo dem Gouvernement der Spaniſchen Niederlande nachtheilig ſeyn könte, verſtatten wolle, de Anno 1599.

WIr Bürgermeiſter, Schöffen und Raht ꝛc. geloben, daß wir nimmermehr einige Veränderung der Catholiſchen Religion in berührter unſer Statt zulaſſen wollen, dergeſtalt, dadurch uns ſelbſten oder unſeren Nachkömmlingen einiger anderer als der Catholiſchen Religion Exercitia ungeſtrafft zugelaſſen werden ſolten, daß wir auf ſolchen Fall jezt gedachter und durch ihre Hochheiten von newen confirmirten Privilegien und Freyheiten uns keines Wegs weiter erfrewen, noch dieſelbe gebrauchen ſollen.

Wir geloben auch, daß wir höchſtgedachter Fürſten Feind, Rebellen, oder derſelben Verbannten nicht underhalten, denſelben bey uns keine Wohnung verſtatten, ſondern, daß wir auff ihrer Hochheiten Anſuchen dieſelbe vertreiben, und von uns ausjagen, auch kein Kriegs-Volck in unſerer Statt aufhalten ſollen, dardurch bemelter Fürſten Underthanen beſchädigt werden könten, wie ſolches alles in denen Jhro Hochfürſtlichen Durchlauchtigkeit confirmirten Accordaten ausdrücklich verordnet befunden wird. Alles mit Vorbehalt Jhrer Käyſerlichen Mayeſtät Rechtens, und ohne jemands Nachtheil ꝛc. Geben zu Aach, den 6. Decembris, Anno 1599.

(XIIX.)

Anderweiter Revers der Stadt Aachen, daß ſie keine Aenderung in der Catholiſchen Religion vornehmen, noch etwas, der Regierung derer Spaniſchen Niederlande zum Nachtheil, geſtatten wolle, de Anno 1599.

NOs Conſules, Scabini & Senatus ſedis Regalis & Civitatis Aquenſis, præſentium tenore atteſtamur, cum tenore literarum quondam, Anno reſtitutæ Salutis humanæ 1469. in Civitate Gandavenſi datarum, inter Carolum, glorioſæ & pientiſſimæ memoriæ, Burgundiæ, Brabantiæ & Limburgiæ &c. Ducem atque prædeceſſores noſtros, Conſules, Scabinos & Senatum prædictæ urbis peculiaria pacta & accordata erecta atque civitati noſtræ certæ Exemptiones, Immunitates & privilegia conceſſa, eademque etiam ſucceſſive per ſubſequentes Burgundiæ, Brabantiæ & Limburgiæ Principes, atque noviſſime per Philippum ſecundum, pientiſſimæ quoque memoriæ, Regem Hispaniarum Catholicum, vigore literarum Anno 1556. die 18. menſis Junii, deſuper confectarum confirmata fuerint. Interea vero, quod per plerosque, qui de facto Civitatis gubernationi, ſe ſe antehac immiſcuerant Mutatio & Innovatio Regilionis Catholicæ in prædicta urbe Aquenſi introducta, & alia, quæ eosdem non decuerint geſta & celebrata eſſent. Atque etiam, quod tunc temporis admiſſi fuerint plures Banniti & proſcripti, tam ex oppido Trajectenſi ad Moſam, quam ex aliis Provinciis inferioris Germaniæ, atque etiam quidam rebelles & hoſtes ſuæ Majeſtatis, aliquandiu in prædicta urbe hæſerint, & ibidem foverentur, ob quæ omnia prædicta ſua Majeſtas prætactas immunitates, privilegia & accordata, vigore Edicti, Anno 91. die 23. Aprilis emanati, ſuspenderet, jam vero primo die Septembris elapſi, Anno 98. per Sacram Cæſaream Majeſtatem, & Senatus Catholicus in dicta noſtra urbe reſtitutus, & adverſæ religionis exercitia abolita fuerint. Nosque præfati Conſules, Scabini & Senatus Sanctam Catholicam Romanam religionem in dicta noſtra urbe vigere & florere, nullaque alia alterius cujuscunque ſectæ exercitia concedere & admittere cogitemus tum etiam ea omnia, ad quæ ex antiquis pactis, accordatis & conventionibus, Burgundiæ Ducibus obligati fuimus, & etiamnum ſumus, adimplere & præſtare libentes velimus Sereniſſimis Principibus Alberto & Iſabellæ Archi-Ducibus Auſtriæ, Ducibus Burgundiæ, Brabantiæ & Limburgiæ devote & humillime Supplicavimus, ut præfatæ ſuæ celſitudines, non modo Suſpenſionem alias factam, cum omnibus inde ſubſecutis & dependentibus relaxare, verum etiam immunitates, privilegia, & Accordata prætacta de novo confirmare dignarentur, cui quidem humillimæ noſtræ petitioni, cum prædictæ ſuæ Sereniſſimæ Celſitudines clementer annuerent. Nos quoque ex noſtra parte: pro nobis & ſucceſſoribus noſtris, præſentium tenore offerimus & promittimus, in primis, quod nullam unquam Religionis Catholicæ mutationem & invocationem in prædicta noſtra urbe concedere velimus. Ita etiam ut ſi per nos ipſos poſterosve & ſucceſſores noſtros, alterius alicujus, quam Catholicæ Religionis exercitia impune concedantur, quod in ejusdem eventum Privilegiis & immunitatibus hiſce, tam denuo per Sereniſſimas ſuas Celſitudines reſtitutis & confirmatis, frui & gaudere minime debeamus. Promittentes quoque, quod nullos hoſtes vel Rebelles dictorum Principum aut Bannitos vel proſcriptos, ab eis ſuſtinebimus, aut patiemur apud nos vivere, ſed ad requiſitionem ſuarum Celſitudinum expellemus, ejiciemus & abire cogemus. Neque etiam receptabimus milites vel pedites in noſtra urbe, qui poſſint offendere ſubditos dictorum Principum, prout illud ipſum in accordatis, per Sereniſſimas ſuas Celſitudines jam confirmatis expreſſum ac proviſum reperitur, ſpondentes deſuper, quod ea omnia & ſingula, quæ prius memoratarum & confirmationum ſubſequenter factarum vigore, nobis ex noſtra parte præſtanda, facienda atque adimplenda incumbunt, pariter etiam præſtare, facere atque implere. Atque omnes & ſingulos articulos prædictis accordatis inter Carolum Burgundiæ, Brabantiæ, Limburgiæ Ducem, & Prædeceſſores noſtros erectis inſertos, in quantum & quatenus nos concernunt, ratos, ſalvos, validos & firmos inviolabiliter & perpetuo habere, obſervare, eisque nulla unquam ratione contravenire volumus ſine fraude. Quæ etiam omnia præmiſſa ſunt, ſalvo in omnibus Sacræ Cæſareæ Majeſtatis jure & ſine præjudicio cujusquam ſi conſtiterit, nos amplius obligari, erga dictos principes Brabantiæ & Limburgiæ, in quorum fidem præſentes Sigillo noſtro Majori munivimus. Datum Aquisgrani die 16. Decembr. Anno 1599.

(XXIX.)

Ertz-Hertzogs Alberti zu Oeſterreich, und deſſen Gemahlin Iſabellæ Claræ Eugeniæ Verſicherung, daß ſie, als Regenten von Niederlanden, alle der Stadt Aachen von ihren Vorfahren geſtattete Freyheiten, und mit derſelben gemachte Concordaten, bey ihrem Weſen und Würden verbleiben laſſen wollen, de Anno 1600.

ALbertus & Iſabella Clara Eugenia, Infans Hispaniarum Dei gratia, Archi-Duces Auſtriæ, Duces Burgundiæ, Brabantiæ, Limburgiæ, Luxenburgiæ & Geldriæ, Comites Habſpurgi, Flandriæ, Artheſiæ, Burgundiæ, Tyrolis, Palatini Hannoniæ, Hollandiæ, Zelandiæ, Namurci & Zutphaniæ, Marchiones Sacri Imperii Romani, Domini Friſiæ, Salinarum, Mechliniæ, Civitatum, oppidorum & territorii Trajecti, Tranſiſulaniæ & Groningæ, omnibus præſentes viſuris ſalutem. Expoſitum & ſupplicatum nuper nobis fuit ex parte Conſulum, Scabinorum & Senatus ſedis Regalis & Civitatis Aquenſis: cum certa quædam pacta, accordata & fœdera inter Carolum, pientiſſimæ memoriæ, Burgundiæ, Brabantiæ & Limburgiæ Ducem &c. progenitorem noſtrum, ex una, & Conſules, Scabinos & Magiſtratum ejusdem Civitatis Aquenſis, altera partibus, vigore literarum deſuper confectarum de dato in oppido Gandavenſi, die vigeſima menſis Julii, Anno Domini 1469. erecta & pleraque exemptiones & immunitates civibus & oppidanis dictæ civitatis Aquenſis conceſſæ, ac per prædeceſſores noſtros, & quidem noviſſime per Philippum ſecundum, ejus nominis Regem Hispaniarum Catholicum, Ducem Lotharingiæ, Brabantiæ, Limburgiæ, locorum & reſpective, Patrem noſtrum chariſſimum, glorioſæ & feliciſſimæ memoriæ, fuiſſent confirmatæ, ſed propter certas cauſas, maxime, quod in dicta civitate Aquenſi, per nonnullos, qui Magiſtratus jura ſibi adſcribebant, alterius quam Catholicæ Religionis exercitia impune permitterentur, ac Regiæ ſuæ Majeſtatis Rebelles & hoſtes ibidem receptarentur, vigore Edicti ejusdem, de dato Bruxellæ 23. Octobris, Anno 1591. fuiſſent ſuſpenſæ, ut nos rebus jam compoſitis; prætactam Suſpenſionem relaxare, & in fœlici noſtra in Belgicis hiſce nominis provinciis inauguratione, antiqua ejusmodi Pacta, Accordata, Immunitates & Exemptiones confirmare dignaremur, oblatis adhæc ſua parte reverſalibus literis, quibus id, quod ſibi ac ſuis, dictorum fœderum ratione incumberet, ſe præſtituros promittebant, quorum quidem Reverſalium tenor ſequitur, & eſt talis:

Inſerantur hic Reverſales Literæ Civitatis Aquenſis, de Dato Aquisgrani d. 16. Decemb. Anno 1599. quæ in præcedentibus ſub N. XXIX. conſpiciuntur.

Erantque hæ Reverſales ſubſcriptæ ſub plica hoc modo: Nicolaus Munſterus, & ſigillatæ Sigillo dictæ Civitatis Aquenſis in cera viridipendente in duplici cauda; quibus quidem ſupplicationibus inclinati, & Reverſalibus præinſertis acceptatis, veſtigiis prædeceſſorum

noſtrorum inhærentes, parique cum ipſis gratia & benevolentia prædictam Civitatem Aquenſem complectentes, omnibus & ſingulis ad hanc rem pertinentibus & neceſſariis maturo ponderatis, adhibito fidelium noſtrorum, Cancellarii & aliorum Senatus noſtri Brabantini Conſilio, & deliberatione matura Conſilii noſtri ſtatus præhabita, ex ſingulari favore, amore & gratia, quibus erga præfatos ſupplicantes afficimur, progenitorum noſtrorum exemplo, ſuspenſionem ſupra factam, cum omnibus inde dependentibus & connexis relaxare, & eosdem ſupplicantes in priſtinum ſtatum reſtituere decrevimus, prout eandem ſuſpenſionem tenore præſentium relaxamus, ac illos in integrum priſtinumque ſtatum reſtituimus & collocamus. Tum etiam memorata accordata cum dicto noſtro progenitore, Carolo, Burgundiæ, Brabantiæ & Limburgiæ Duce erecta & celebrata, ac per prædeceſſores noſtros confirmata pariter etiam pro nobis & in eisdem Ducatibus ſucceſſoribus noſtris, in omnibus & ſingulis articulis & punctis non ſecus atque in litera deſuper confecta de verbo ad verbum hiſce eſſent inſertæ, confirmamus & ratificamus ac confirmata & ratificata decernimus. Ipſosque Conſules, Scabinos, Magiſtratum & Oppidanos Civitatis Aquenſis, præſentes & futuros, ejusmodi Fœderibus, Pactis, Immunitatibus, Privilegiis & Exemptionibus, prout alias usque ad ſuſpenſionem prædictam habeant, & hoc de jure ſeu conſuetudine decet, ut & frui & gaudere permittimus & conſentimus, eosque ac prædictam Civitatem Aquenſem in noſtram gratiam & benevolentiam ac protectionem ſuscipimus, proviſo tamen, ut hæc noſtra ſuſpenſio, confirmatio, reſtitutio in integrum & proviſio, modo, forma & conditionibus in præinſertis reverſalibus & in hiſce noſtris literis contentis & expreſſis ſit in omnibus, & per omnia ſine præjudicio omnium & ſingulorum aliorum jurium, contentionum & actionum tam ratione ſuperioris Advocatiæ Mamburnii, ſeu Majoriæ Aquenſis, quam aliter nobis, quomodolibet competentium, mandates omnibus & ſingulis noſtris præſidibus, judicibus, judiciariis & officiariis, thelonariis, receptoribus & ſubditis noſtris Brabantiæ & Limburgiæ Ducatuum atque aliarum Provinciarum & Dominiorum noſtrorum, ut ipſi omnes & ſinguli, quos concernit, prædictos Conſules, Scabinos, Senatum & Oppidanos dictæ Civitatis Aquenſis, prætactis fœderibus, accordatis & immunitatibus modo, forma & ſub conditionibus prætactis libere & pacifice gaudere, uti & frui permittant, nullique ipſis vel alicui ipſorum in uſu ejusmodi obſint vel obſtaculum ponant eisve impediant, idque ſub noſtra indignationis pœna; In cujus rei teſtimonium ſigillum noſtrum præſentibus literis duximus apponendum. Datum in oppido noſtro Bruxellenſi, die 15. Menſis Januarii, Anno 1600.

(XXX.)

Vertrag, ſo zwiſchen E. E. Raht zu Aachen und dem Schöppen-Gericht daſelbſt, unterſchiedener Mißverſtändniſſe und Irrungen wegen, im Jahr 1611. aufgerichtet worden.

KUndt und zu wiſſen, demnach zwiſchen uns Bürgermeiſter und Raht dieſes Königlichen Stuls und heiligen Reichs Statt Aach, an einem, und Scheffen-Meiſter und Scheffen hieſelbſt, am andern Theil, nun eine geraume Zeit hero Streit und Irrung ſich erhalten, daraus dann, zu eines und andern Theils mercklichen Köſten und Schaden, auch Zerrüttung gemeines Weſens hochbeſchwer- und gefährliche Weiterungen erwachſen, und da deme bey Zeiten nit begegnet und vorgebawet, ferner Mißverſtand und Trennung zu mercklichem Hinder- und Schaden dieſer löblicher Commun zu befahren, und darinn der Hochwürdigſte Durchlauchtigſte Fürſt und Herr, Herr Ernſt, Ertz-Biſchoff und Chur-Fürſt zu Cölln, ꝛc. als in puncto Executionis, dero am 27. Auguſti abgelauffenen 93. Jahrs, gefellter Keyſerlichen Haupt-Urtheil, und vorthin uber all ſolche Gebrechen, welche zwiſchen uns Bürgermeiſter und Rath, und Scheffen-Meiſter, und Scheffen obbemelt folgends erſtanden, und bey Keyſerlichen Hoff anhängig gemacht, verordneter hochanſehnlicher Keyſerlicher Commiſſarius uns beyderſeits gnädigſt und trewhertzig ermahnet, auf Mittel und Weg zu gedencken, daß zwiſchen uns Bürgermeiſter und Rath, und Scheffen-Meiſter und Scheffen, beſſere Vertrawligkeit geſtifft und erhalten, all ungleiche Einbildungen, Diffidenz und Mißtrawen abgeſchafft, und bey dieſen hochbeſchwer- und gefährlichen Zeiten, mit Hindanſetzung aller Particular-Affectionen, allein dem gemeinen Beſten, und Erhaltung Fried- und ruhigen Wolſtands dieſer löblicher Commun nachgetrachtet, höchſtgedachte ihre Chur-Fürſtliche Durchlauchtigkeit auch zu ſolchem End vor ſich ſelbſt, und durch die ihrige etzliche zuträgliche Mittel vorgeſchlagen und angeben laſſen, wir auch ſolche gnädigſte trewhertzige Erinnerung mit underthänigſter ſchuldiger Danckſagung auf- und angenommen, und das Werck, ſeiner Wichtigkeit nach, weiters erwogen, und dieſer Zeiten Gefährligkeiten zu Gemüht geführt. Wiewol dann allen ſolchen Strei-

Streitigkeiten in particulari vor dißmal nit füglich abgeholffen werden mögen, jedoch, damit all ſolches zwiſchen beyden berührten löblichen Collegiis vermercktes Mißtrawen hingeräumbt, und die Gemüther beyderſeits vorerſt zu beſſerer Vertrawligkeit diſponirt, und die Occaſion alles Mißtrawens und beſorgter weiterer Spaltung hingenommen, und zu künfftiger ferner Particular-Beylagung all ſolcher Puncten, welche durch dieſe Vergleichung nit vermittelt, oder doch vor ſich ſelbſt nit zerfallen, Urſach und Anleitung genommen werde. Als haben wir Bürgermeiſter und Raht, und Scheffenmeiſter und Scheffen einer- und anderſeits uns mit einander folgender Geſtalt verglichen:

Anfänglich, weil die gemeine Bürgerſchafft ſich offtmaln beſchwert, daß die Herren Scheffen Auswendige, welche in der Statt und Reich von Aach nit geſeſſen, zu Scheffen erwehlen und anſetzen, auch prætendiren und vorgeben willen, daß ſolchs gemeiner Statt Frey- und Gerechtigkeit zuwider, die Herren Scheffen aber deſſen nit geſtändig, ſondern daß ihnen in der abgehender Scheffen Platzen andere, ſowohl Auswendige als Ingeſeſſene, nach ihrer freyer Willkür zu erwehlen und anzuſetzen gebüre, und ſich deßfalls uff ihre habende Keyſerliche Privilegia und herbrachte unverdenckliche Poſſeſſion (deren gleichwol wir Bürgermeiſter und Raht nit geſtändig) beziehen wollen. Damit dann dieſe Irrung beygelegt, und gute Vertrawligkeit zwiſchen uns Bürgermeiſter und Raht, und Scheffenmeiſter und Scheffen geſtifft und erhalten werde, Als haben ſich Scheffenmeiſter und Scheffen verbündlich eingelaſſen, und iſt verabredt, wann hinkünfftig einige Scheffen-Stelle zu erſetzen, daß wir Herren Scheffenmeiſter und Scheffen vor uns, wie auch unſere Nachkommen hinfürters darzu keine andere, als eingeſeſſene und alhie beerbte Bürger und Reichs-Underthanen, welche der alten Römiſchen Catholiſchen Religion zugethan, und darzu ſich bekennen, erwehlen, und zu Scheffen anſetzen wollen noch ſollen, jedoch daß uns Bürgermeiſter und Raht, offt ernanten Herren Scheffen keine Maß oder Ordnung zu geben noch vorzuſchreiben, wer oder welcher aus der Bürgerſchafft oder des Reichs Stadt Aach Ingeſeſſenen zu erwehlen und anzuſetzen, ſondern ſolches unſerer Scheffenmeiſter und Scheffen freyer Willkür und Diſcretion heimgeſtellt ſeyn und bleiben ſoll. Hingegen haben wir Bürgermeiſter und Raht uns verbündlich erbotten und eingelaſſen, daß hinkünfftig nicht allein, wie bis dahin, und von unverdencklichen Zeiten herbracht und obſervirt, jederzeit einer aus den Herren Scheffen zum Bürgermeiſter zu erwehlen, ſondern auch, wann die Herren Scheffen von ihrer Zunfft zum Raht-Sitz præſentirt und auffgeben, daß wir Bürgermeiſter und Raht vor allen andern, welche mit zum Raht-Sitz ernent und deſignirt, darzu erwehlen und aufnehmen, die Scheffen auch vorthin zu Bedienung der Rahts-Aempter, wann ſie darzu mit mehrern Stimmen erwehlt, fähig halten wollen, und weil wir Scheffenmeiſter und Scheffen vor dieſem dabey beſtanden, und noch, daß uns in ſicheren Fällen die Mulctation und Gelt-Buſſen, ſowol der Bürger als Fremden, zuſtehen und gebüren ſoll, wir Bürgermeiſter und Raht aber deſſen den Scheffen nit geſtändig, darüber man beyderſeits in groſſe ſchädliche Weiterung geſtürtzt, aber uns den Scheffen darüber der Verdacht auffgedrungen werden wollen, als daß wir dißfalls unſere Jurisdiction und Gerechtigkeit zu unſerm Privat-Nutz und Vortheil gern erweitern wollen. Damit dann E. E. Raht und gemeiner Bürgerſchafft ſolch erſchöpfftes Nachdencken (ohnedem aber wir die Scheffen ſolches Argwohns uns in Warheit gefreyet halten wollen) benommen, angedeutes Mißtrawen hingeräumbt, beſſere Vertrawligkeit gepflantzet, und künfftige Weiterung verhütet, als haben wir die Scheffenmeiſter und Scheffen zu vorberührtem End eingewilligt, und iſt weiters verabredt, daß all dasjenig, ſo von Brüchten und Gelt-Buſſen, ſowol über Bürger und Ingeſeſſene, als auch über Frembde in ſolchen Fällen, darin dem Scheffen-Gericht die Mulctation zuſtändig, und demſelben daran pro Quota gebürt, abkompt und erfällig, uns Bürgermeiſter und Raht zu unſerer Rechen- und Rent-Cammer gefolgt, und dahin eingeliefert werden, wir Scheffenmeiſter und Scheffen aber aus ſolchen Mulctis zu unſerm Nutz und Vortheil nichts verwenden noch hinkehren ſollen, jedoch den Hertzogen zu Gülich, als Pfand-Inhabern der Majoreyen, alhie an ihrer Gebürnüß ſolcher Mulcten und Gelt-Buſſen nichts benommen, ſondern vorbehalten.

Wann aber wir Scheffen-Meiſter und Scheffen, vermög habender ſpecial Keyſerlichen Privilegien, berechtiget, diejenige, welche ſich gegen uns bey ſitzendem Gericht vorlauffen, Lauth und Inhalt höchſtgedachtes Keyſerlichen Privilegii, mit Straffen und Gelt-Brüchen zu belegen, uns auch ſolches zu Erhaltung unſer und unſers Gerichts gebührenden Reſpects und Ehren, auch Beſtraffung der Muthwilligen billich nit zu benehmen, ſo iſt bey dieſem vorbehalten, daß dem Scheffen-Gericht all ſolche, Krafft vorberührten Keyſerlichen Privilegii, gebürende Mulctation und Gelt-Straff unbenommen ſeyn, und wir die Scheffen deſſen, wie von Alters herbracht, gebrauchen, und ſolche Gelt-

Gelt-Brüchen, weil dieselbe ohn Mittel von Anzepffung unserer Personen, und Verachtung des Gerichts herrühren, zu unserm Vortheil hinzukehren, bemächtiget seyn und bleiben sollen. Damit aber den Herren Scheffen solcher Abstand von ihrer Gebürnüß der Brüchten wiederumb ergäntzt, und gute Vertrawligkeit gestifftet, als haben wir Bürgermeister und Rath uns hingegen und zu Erhaltung Fried und Einigkeit gutwillig eingelassen, und verbündlich angelobt, die Hn. Scheffen und ihre Hauß-Frawen, als lang dieselbe in unveränderten Wittiben-Stand verbleiben, neben Befreyung der Bürgerlichen Wachten, auch von allen Acciesen vor sich und ihr Haußgesind (jedoch allen Verschlag und Gefehrligkeit außgeschlossen) zu befreyen, und darvon exempt zu halten, dann auch neben all solchen Faggen und Brand-Holtz, welches wir Bürgermeister und Rath den Herren Scheffen zu ihrem Brand auff dero Cammern Brüssel vor diesem und altem Herkommen nach zu liefern pflegen, noch 6. Klafftern Holtz zum Brand und Fewrung uff obberührter Cammern Brüssel, ohn unser dero Scheffen Anlag und Ungelt, verschaffen, beyführen und folgen, und benebens auch jederem Scheffen, welcher sich mit der häußlichen Wohnung alhier uf hält, jährlichs ein Hoet Zuckers von 5. und 6. Pfunden liefern zu lassen. Sonsten aber in allen Sachen, Recht- und Gerechtigkeitẽ, welche in diesem Vertrag nit verändert noch mutirt, soll sowohl uns Bürgermeister und Rath, als auch uns Scheffen-Meister und Scheffen jedem sein Ober-Recht, Præeminentz, Jurisdiction und Gerechtigkeit vor- und frey behalten seyn und alles bey altem Herkommen verbleiben und gelassen werden. Und zum Fall hinkünfftig zwischen uns obernennten beyden Partheyen einige weitere Irrung entstehen, von newen erhebt, auch die alte und schwebende abermalig vorfallen und renovirt werden möchten, damit dann künfftige und fernere Weiterung verhütet, auf solchen Fall sollen die Bürgermeister und Raht, und wir Scheffen-Meister und Scheffen, jeder seines Theils und Mittels etzliche beqväme friedliebende Personen verordnen, welche sich über solche entstehende Streittigkeit freundlich bereden, einer dem andern seine Prætensiones, und deren Grund und fundamenta trewlich communiciren, und under sich uff Mittel und Weg, solchen Mißverstand hin- und beyzulegen berathschlagen, versuchen, und sich getrewes Fleisses bemühen sollen. Da aber solche Vergleichung nicht zu erlangen wäre, und aber die Sach keinen Verzug erleiden möchte, alsdann uff ein unvergreifflich Interim sich zu vergleichen, und hinzwischen dem Haupt-Streit nach Gelegen- und Wichtigkeit der Sachen an etliche benachbarte Chur-Fürsten, Prälaten, Graven oder Herren, Geist- oder Weltliche, mit oder ohne Zuziehung Rechts-Verständiger, welche jeder Theil in gleicher Anzahl mit Desiגnation eines Obmans zu benennen, verbündlich zu veranlassen, und was durch dieselbe zugleich, oder mit den mehrern Stimmen erkennt und erklärt, dem allen sollen beyde Theil alsdann, ohn einiche Einred und Widersetzung geleben und einfolgen, und sich an solchem Außspruch sättigen lassen. Und damit andere particular zwischen uns beyden Partheyen sich haltende Gebrechen nit ersitzen bleiben, sondern auch unverlängt hingelegt, und alle Ursach fernern Mißverstands benommen werden möge, so wollen wir Bürgermeister und Rath, und Scheffen-Meister und Scheffen, jeder seines Theils ehist etliche deputiren und verordnen, welche solche particular-Streitigkeiten an Hand nehmen, eines und anderen Theils habende Justificationes aufsuchen, uff friedliche Beylegung und Vermittelung gedencken, und solches alles jeder seinem Principalen referiren soll. Und zum Fall einiche Differentiæ, welche bey solcher Communication nit abgericht, verbleiben möchten, sollen wir beyde Partheyen uns obangedeuten gütlichen Austrags gebrauchen. Und endlich, damit zwischen uns Bürgermeister und Scheffen uffgericht, und redliche Vertrawlichkeit gepflantzt, gestifft und erhalten, und die biß dahin gespürte hochschädliche Weiterungen verhütet, so sollen vorthin wir Bürgermeister und Scheffen, und hinwider wir Scheffen-Meister und Scheffen E. E. Raht alle vertrawliche Zuneigung, gute Affection und Freundschafft erzeigen, uns allerseits das gemeine Best, und dessen Uffnehmen höchstes Fleiß es angelegen seyn, und alle partheyliche Affectiones und Passiones sincken lassen, und daß dieses alles nun und zu ewigen Tagen steet, vest, und unverbrüchlich gehalten werde, haben wir beyderseits vor uns und unser Nachkommen, sowol bey dem Rath, als auch Scheffen-Gericht, uns aller Exceptionen, Frey- und Gerechtigkeiten, welche zu Hintertreibung dieses wohlbedächtlich auffgerichten Vertrags erdacht, gefunden und vorgeschützt werden könnten, wie die auch Nahmen haben möchten, uns begeben, und darauff renunciirt, thun auch solches hiemit wissentlich und in Krafft dieses ꝛc. Und ist zu Urkundt der Warheit dieser Vertrag bey uns Bürgermeister und Raht in unser gemeiner oder grossen Rahts-Versamblung abgelesen, placidirt und eingewilligt, und unsern Rahts-Buch einverleibt, auch bey uns Scheffen-Meister und Scheffen collegialiter verlesen, passirt und genehmb gehalten, und an unser Bürgermeister und Rahts-Seiten mit unserem gemeinem Insiegel, und durch uns Scheffen-Meister und Scheffen, durch unseren Siegeln vor uns und unsere Nachkommen bekräfftiget, Signat. wie oben.

(XXXI.)

(XXXI.)

Vertrag zwischen denen Schöppen zu Aachen und denen Deputirten der Stadt Nimegen, die Appellation betreffend, de Anno 1613.

Op huiden den 21. Octobris, 1613. seynd die Affgesandten der Statt Nymmegen, vit Kracht van heure Credential-Brieven, ende Instructie verdragen, ende geaccordeert met den aenwesenden Herren Scheffenmeesters ende Scheffenen der Königlichen Stoel ende Statt Acken, dat de provisionele Ordinatie by deselbe Statt Nymmegen gemackt, op de Bedienunge van Justitie ende Manier van procediren int Jahr 1608. angenommen wort umb in Saecken vor de wellgenanten Herren Scheffenmeester ende Scheffenen vallende naegevolgt te Worden, ende darnae geordelt, Metzgaders nae den Costumen ende Statuten der Statt Nymmegen gemackt, ende noch temacken, well verstaende, dat alles syncerlick genohmen ende verstaen wort, als nae Recht ende dat een Appellandt sall mogen, te Nymmegen einbringen seine Gravamina, binnen den Tyt van sees Wecken: Warop den Appellandt andtworden sall oock binnen den Tyt von seeß Wecken, ende en sall darnae niet vorders geschreven, naer die Stücken vant Procels met de Gravamina ende Antwort, auch beyder Theylen Beweiß-Stücken, so sie einiche hadden, beschloten alhie gesonden worden, ende dit alles bey Provisie ende sonder Præjuditie offt Vercortinge van jemandts Gerechtigheit, so well van de wellgemellte Herren Scheffenmeesters ende Scheffenen, als oock der Statt Nymmegen vorgenombt. Aldús gedaen, ende int vrüntlyck, goetwilliglick verdragen binnen der Statt Acken, ende bey de Anwesende Herren Scheffenmeister ende Scheffen, mitgaders den vorgenanten Afgesandten geteickent ter Dato, als boven. Franß Buyß, Johan Kelffken, Johan Giel.

(XXXII.)

Extractus Protocolli des Churfürsten-Raths, woraus erhellet, daß die Beschreibung der Stadt Cölln zur Käyserlichen Crönung der Stadt Aachen nicht præjudiciren solle, de Anno 1658. ist oben in des Teutschen Reichs-Archivs Part. General. Continuat. 2ter Fortsetzung pag. 473. befindlich.

(XXXIII.)

Der Römischen Käyserlichen Majestät würcklichen geheimen Raths und Obrist-Hoff-Marschalls Schein, daß bey dem Actu Coronationis der Stadt Cölln Deputirte vor der Stadt Aachen Abgesandten bey der Käyserlichen Mahlzeit an der Städtischen Tafel nicht vorsitzen sollen, de Anno 1658. ist oben in dieses Werckes Part. Gen. Cont. 2ter Fortsetzung pag. 474. vorhanden.

(XXXIV.)

Anzeige von der Churfürstlichen Mäyntzischen Cantzley an das Reichs-Erb-Marschalln-Ambt, daß denen Stadt-Cöllnischen Deputirten zu dem Actu Coronationis und der Mahlzeit an der Städte-Tafel nicht anzusagen sey, weniger sie der Stadt Aachen Deputirten vorsitzen sollen, de Anno 1690. siehe in dieses Werckes Part. Gen. Cont. 2te Fortsetzung pag. 487.

(XXXV.)

Chur-Mäyntzisches Schreiben an das Dohm-Capitul zu Aachen, wegen der zur Käyserlichen Crönung gehörigen Insignien, de Anno 1711. ist oben in dieses Werckes Part. Gen. Cont. 2ter Fortsetzung, pag. 548. befindlich.

(XXXVI.)

Schreiben des Churfürstlichen Collegii an das Capitul zu Aachen, wegen der zur Käyserlichen Crönung gehörigen Insignien, de Anno 1711. ist oben in dieses Werckes Part. Gen. Cont. 2ter Fortsetzung pag. 548. vorhanden.

(XXXVII.)

Schreiben des Churfürstlichen Collegii an den Magistrat zu Aachen, daß er die Reichs-Insignien nach Franckfurth am Mäyn schicken solle, de Anno 1711. stehet oben in dieses Werckes Part. General. Continuat. 2ter Fortsetzung, pag. 549.

(XXXIIX.)

Revers, welchen die Churfürsten des heiligen Römischen Reichs der Stadt Aachen, wegen der zu Franckfurth am Mäyn geschehenen Crönung ausgestellt, de Anno 1711. ist oben in dieses Werckes Part. Gen. Cont. 2ter Fortsetzung pag. 552. zu befinden.

(XXXIX.)

Juramentum Käysers Caroli VI. welches Se. Majestät, als Canonicus zu Aachen, abgeschworen, nebst einer Specification derjenigen Stücke, so die Kirche zu Aachen bey jeder Käyserlichen Crönung zu geniessen hat, de Anno 1711. siehe oben in dieses Werckes Part. Gen. Cont. 2ter Fortsetzung, pag. 571.

(XL.)

Instrumentum Notariale, die Protestation derer Aachischen Herren Deputirten auf dem Crönungs-Tage zu Franckfurth am Mäyn, wider die Herren Nürnbergischen Deputirten, die Vorenthaltung der Reichs-Cleinodien und Insignien, so die ersten, Laut Königs Richardi Privilegii prætendiren, betreffend, de Anno 1711. ist oben in dieses Werckes Part. General. Continuat. 2ter Fortsetzung pag. 553. vorhanden.

(XLI)

Käysers Caroli VI. Revers, so sie der Stadt Aachen, wegen dero zu Franckfurth geschehenen Käyserlichen Crönung, gegeben, de Anno 1712 ist oben in dieses Werckes Part. Gen. Cont. 2ter Fortsetzung, pag. 556. befindlich.

(III.)

Von Aalen.

(I.)

Vertrag, so zwischen E. E. Rath der Stadt Aalen und der gesamten Bürgerschafft daselbst, unterschiedener Mißverständ und Irrungen wegen, im Jahr 1615. aufgerichtet worden.

Zu wissen, als sich zwischen E. Erb. Rath des heiligen Reichs Stadt Aalen, und dero anvertrauten Bürgerschafft eine Zeit hero allerhand beschwerliche Irrung und Mißverständ solcher Gestalt erhalten, daß zu besorgen gestanden, es möchten diese zu mehrer Weiterung und Zerrüttung gemeinen Stadt-Wesens, endlich ihren Ausbruch gewinnen, daß auff dessen erlangten Bericht die benachbahrten Erb. Reichs-Städte, Ulm, Nördlingen, Schwäbisch Hall und Bopfingen sich der hergebrachten Correspondenz und darauff sonderlich in Anno 1591. und 1614. zu Ulm verglichener Verabschiedung erinnert, und die Ihrigen zu gütlicher Hinlegung der entstandenen Mißhelligkeiten, uff beeder Theil Belieben, auf den 18ten April einzukommen, deputiret und verordnet; die dann auff benannte Zeit erschienen ihren mitgehabten Befelch dem Rath und Bürgerschafft eröffnet, folgendes aller Sachen Bewandniß von beeden Theilen eigentliche Information und Bericht eingezogen, denselben gegen einander gehalten und erwogen.

Wann sich dann darob befunden, daß erstens die Bürgerschafft sich beschweret, daß von Theils Personen des Raths der Vortrag in Anno 1605. durch Interposition der Städte ebenmäßig allhier zu Aalen auffgericht, in gebührender Obacht nit gehalten, sondern überschritten, und durch vielfältige Zehrung und andere Weg, das gemeine Gut zu etwas Abnehmen gerathen; Entgegen aber E. E. Rath sich entschuldiget, mit Fürwendung, daß er seines Theils zu einiger Neuerung nit Ursache geben, sondern demjenigen, wie es mit Alten auff ihne kommen, nachgangen wären. An welcher Erklärung aber die Bürger nit ersättiget, sondern ihr Vorbringen mit mehrer Aufführung wiederholet, und um Abhelffung, zu Verbesserung des Stadt-Wesens inständig angehalten.

Wann dann etliche vornehme Personen des Raths hierob zu vermercken gehabt, daß das Vertrauen der Bürgerschafft zu ihnen in etwas gefallen, dannenhero zu gemeiner Stadt Gebauung hinführo durch ihr Bemühung vielleicht nicht grosser Nutz geschaffet werden möchte.

Als

Als haben sie die Liebe zu der Stadt Wohlstandt ihrem eignen und sonderbahren Respect vorsetzen wollen, und sich erkläret, daß sie ihrer Burgermeister und respective getragenen Raths, im Nahmen des Allmächtigen sich freywillig verziehen, und bey den übrigen ihren Mit-Raths-Freunden, die Erlassung derselben, und darüber gelaisteten Eyd und Pflichten, vermög des Herkommens dergestalt suchen wollen, daß ihnen solches an hergebrachten Ehren und erlangtem guten Nahmen unnachtheilig seyn solle; Immassen den Sambstag, den 22ten April in versammleten Rath die Renunciation und Auffkündigung itzt gedachter Massen beschehen, angenommen, darüber auch die Erlassung des geleisteten Raths-Eydes erfolget, und an Statt der freywillig abgestandenen Raths-Personen, andere taugliche und qualificirte Personen durch ordentliche Wahl, dem Herkommen gemäß, alsobald erwehlet damit zugleich der beständige Rath wiederum völliglich ersetzet; darbey auch ferner verglichen worden, daß hingegen alle Ansprüch und Forderungen wider die abgestandenen Raths-Personen und deren Aembter Administration und Verwaltung hiermit zugleich auffgehoben, sie also derhalben in allem unangefochten verbleiben sollen; wie dann auch, umb Pflantzung willen bessern Vertrauens und Freundtschafft zwischen der Bürgerschafft, und aus andern mehrern Ursachen hierbey auch vernünfftiglich abgeredet und beliebet worden, daß dieser entstandenen Widerwärtigkeit, und was dereselben anhängig, hinführo weder in Zechen, Hochzeiten, oder andern Zusammenkünfften in Ungutem nicht gedacht, noch denen erlassenen Bürgermeistern und Raths-Personen, oder auch einem oder dem andern von der Bürgerschafft etwas Ungleiches zugeredt, sondern alles, so hierunter vorgeloffen, beederseits in ewigen Vergeß gestellt, und nimmermehr, zu Erweckung Widerwillens und anderer Unruh, herfürgesucht, geahndet oder geeiffert werden solle; da aber jemand, wer der wäre, hierwider thun, und zu Stifftung Verbitterung, Haß und Feindschafft, die vorgelauffene Handlung wiederum rühren, und uff die Bahn bringen würde, den oder dieselben soll E. E. Rath, nach Gestallt der Sachen also abstraffen, daß andere darob sich zu spiegeln, und vor dergleichen Unwesens Stifftung zu hüten, ein Exempel nehmen mögen; dessen dann die vom Rath gutwillig abgetretenen Personen, sowohl auch dero Weib und Kinder, hiermit sonderlich erinnert, und alle Ursach zu meiden, so Widerwillen erwecken köndte, sich werden angelegen seyn lassen.

Ferner und zum 2. nachdem sich befunden, daß etliche und zwar nit geringe Mißbräuche daher entstanden, daß keine gewisse Verfassung oder Ordnung verhanden, nachdem sich die Raths-Personen in ihren Aembtern und anderer Verwaltung zu richten und zu verhalten haben; und doch daran gelegen, daß hierinn gewisse Ordnung gefast, und darob steiff und unverbrüchlich gehalten werde; Als haben die Deputirten von den Erb. Städten, mit Zuziehung etlicher Personen von dem Rath eine Ordnung begriffen, die sich immittelst und biß zu mehrer Erläuterung und Verbesserung E. E. Rath zu halten, und derselben zu geleben und nachzukommen, Verspruch gethan hat.

Drittens ist auch diesem Vertrags-Brieff einzuverleiben nöthig ermessen worden, daß hinführo auch die Raths-Personen allhier, wegen ihrer Aembter, so ihnen von gemeiner Stadt wegen zu verwalten anvertrauet seyn, vom Geringsten bis auf den Höchsten ordentliche Rechnung, so offt es die Nothdurfft erfordern würde, und uffs längste jährlich vor dem Wahl- und Schwer-Tage thun, auch über Einnahme und Ausgabe richtige Verzeichniß und Bücher halten; Also den bis dahero vielfältig geklagten Mängel, durch Anwendung getreuen Fleisses und gebührender Sorgfalt zu wenden schuldig seyn soll;

Viertens so solle auch der in Anno 1605 den 25sten Octobr. durch obgedachter Erb. Städte allhie gewesenen Deputirte erhandelte Vertrag, neben diesem, so hierinn erleutert und verbessert, in allen seinen Articuln kräfftig verbleiben, und unverbrüchig gehalten, darauff insonderheit die ungewöhnlichen Zusammenkünffte der Bürger füraus eingestellt, die Beschwernissen aber von den Bürgern, da sie deren haben, durch ordentlichen Weg dem Magistrat, zu billichmäßiger Remedirung und Abhelffung vorgebracht und sonsten in allen, sowohl an Seyten der Obrigkeit, als auch der Bürger verfahren und gehandelt werden, wie solcher Vertrag mehrers seines Innhalts ausweiset, und den Rechten Reichs-Constitutionen, wie auch der Billigkeit an sich selbst gemäß ist.

Es solle auch über das dasjenige, so dißmahln neuerlich vorgelauffen seyn möge, zu eingänglicher Nachfolge oder Exempel uff künfftige Handlung mit nichten gezogen, sondern dieses Stadt-Wesen bey hergebrachten Freyheiten, löblichen Gebräuch- und Gewohnheiten, wie von Alters herkommen, unverhindert männiglichs gelassen werden.

Hierauff so haben beede Partheyen gegen obgedachter Erb. Städte Deputirten sich lauter erklärt, daß sie dasjenige, so in vorigem, sowohl auch diesem Vertrag begriffen, und ihnen verständlich vorgehalten worden, der Billichkeit gemäß befunden, darauff auch solchem allen zu gele-

geleben und zugleich erbothen, daß sie hinfüraus bey einander friedlich, freundlich und Christseelig leben und wegen vorgangener Handlung einander nichtzit weder in Worten noch mit der That entgelten lassen wollen.

Wie dann die Obrigkeits-Personen alle und jede insonderheit, hierauff den Deputirten ein solches mit handgegebenen Treuen, die Bürger aber mit dem Ja-Wort und durch ihrer hierzu Deputirten benanntlich N. N. Hand-Treu ebenmäßig zugesagt und versprochen haben.

Zu Urkund dieses alles, haben diesen Vergleich die Edle und Ehrenveste Rath- und Weisen Herren N. mit Auffdrückung ihrer Ring-Petschafften (doch ihnen und ihren Erben in alle Weg ohne Schaden) bekräfftiget; So wir Jeronymus Schleicher, N. N. alle der Rechten Doctores und K. E. der Städte Ulm, Nördlingen, Hall und Bopfingen Advocaten und respective Stadt-Schreiber zugleich mit bekennen; und seyn der Original Brieffe 3. gleiches Innhalts uffgericht, das eine E. E. Rath, das andere der Bürgerschafft, das dritte aber den freywillig abgestandenen Raths-Personen zu ir jedes Nachrichtung zugestellt worden. Geschehen und geben in der Stadt Aalen, Sambstags den 22. April. des 1615. Jahrs.

(IV.)

Von Biberach.

(I.)

Käysers Josephi Decretum, **die zwischen denen Herren** Nobilitirten **und** Graduirten **Augspurgischer** Confession, **in des heiligen Römischen Reichs Stadt Biberach, an einem; dann der gemeinen Bürgerschafft Augspurgischer** Confession **daselbst, am andern Theile, entstandene** Differentien **betreffend,**

de Anno 1707.

VOn der Römischen Kayserlichen Majestät, unserm allergnädigsten Herrn, denen der Augspurgischen Confession Verwandten Nobilibus und Graduirten in dero, und des heiligen Reichs Statt Biberach, wie auch denen Plebejis oder Gemein allda hiemit anzuzeigen, wie daß dieselbe mißfälligst vernommen, was für Strittigkeiten eine Zeitlang hero zwischen ihnen obhanden gewesen und mit solcher Hefftigkeit getrieben seyen, daß nicht allein die von Kayserlicher Commission, und sonsten verschiedenlich wegen der gütlichen Beylegung gebrauchte Mühe und Sorgfalt den Zweck nicht erreichet, sondern auch der mit ohnnöthiger Weitläufftigkeit geführte Procels gezeiget habe, was für Ungebührnussen in Schrifften, und andere Wege hin- und wieder verübet worden seyen.

Wann nun allerhöchst-gedacht Ihro Kayserliche Majestät, solches beyden Partheyen hiemit ernstlich verwiesen haben wollen, anbey zu Beförderung guter Einigkeit anforderist eine Noth zu seyn befunden, daß alles und jedes, was zwischen besagten Partheyen, samt oder sonders bey disem bißherigen Streit, zu eines oder andern Theils Verdruß oder Beleidigung, in Schrifften, oder sonsten vorgekommen, hiemit völlig aufgehoben, abolirt, für nicht geschehen geachtet, und von niemand, wer der auch seye, niemals angezogen werden solle, so habe sich männiglich darnach, zu Vermeidung Kayserlicher Ungnad zu richten. Im übrigen aber, und so viel das Haupt-Werck betrifft, gehet Ihro Kayserlicher Majestät, Entschluß und Verordnung, nach allen Ihro allerunterthänigst hinterbrachten und darauff weiters erwogenen Umständen dahin, und werde zu einer ohnwiedersprechlichen Regul gesetzet; daß

1. Denen Nobilibus und Graduatis die Præcedenz vor denen Plebejis oder Gemeinds-Leuten inn- und ausser Rath, jedoch mit Außnahm der dritten oder untersten geheimen Rahts-Stelle, als worzu

2. Ein taugliches Subjectum aus der Gemeinde jederzeit zu erwählen stehet, verbleiben solle.

3. Die Wahlen sollen bey dem freyen Gewissen der Wähler erhalten werden, und darinn auf der einen und anderen Seiten nicht sowol auff den Adel und Gradum, noch auff die von demselben angebende absonderliche Societæt, als auff die Geschicklich- und Redlichkeit der Personen gesehen, auch alle Collusiones, vorherige Ab- und Unterredung deß so einen als andern Theils auff dise oder jene Person, auch aller Ambitus und particular-Recommendationes bey dem Eyd abgeschaffet, und also dahin dermalen die freye Wahl interponirt. sodann

4. Die nahe Verwandtschafft bey denen Nobilibus in alle Wege, sonderlich bey dem geheimen Rath, in Erwegung, daß der Accels der Graduirten ohne dem hierinnfalls wohl remediren kan, verhütet werden: Woferne es auch

5. An tauglichen Subjectis bey denen Nobilibus oder Graduatis ermanglen solte, so seyen alsdann auch ohn-adelich, oder ohn-graduirte, jedoch wohl-studirte und capable Subjecta zu erwählen, ohne daß dise derentwegen ihnen Nobilibus & Graduatis mit absonderlicher Obligation verbunden zu halten.

6. Von denen zehen Votis der Augspurgischen Confessions-Verwandten, sollen denen Nobilibus und Graduatis fünff Vota, und denen Plebejis auch fünff, und zwar dergestalten verbleiben, daß, wann sich eine paritas votorum ergeben, alsdann zwar eine neue Wahl auff einen nächsten andern Tag vorzunehmen, oder auch sonsten forderlichst zu sehen seye, wie man sich per Majora, bey solchem Fall, vergleichen möge; dafern jedoch abermals die Gleichheit der Stimmen heraus kommen wurde; So wollen Ihro Kayserliche Majestät den zeitlichen Stadt-Schreiber, oder Cantzley-Verwaltern Augsp. Confession hiemit, zu Abwendung längern Streits, allergnädigst authorisiren, daß selbiger alsdann die Majora pronunciiren, und derententhalben, zu Verhütung aller Partheylichkeit, bey dessen Reception in dem Eyd die diensame Vorsehung geschehen könne; worbey jedoch Ihro Kayserliche Majestät sich allermildest erklären, daß wann deroselben ein anständigerer Modus, wie etwa besser im sothanen Fall der ganz gleichen Stimmen, aller Streit oder Auffzug beständig verhütet werden möge, bey oder nach Publicirung dises Decrets, allerunterthänigst an Hand gegeben werde, sie darüber dero allergnädigste Resolution weiters ertheilen wolten.

7. Bey Vacaturen der Beambtungen verordnen Ihro Kayserliche Majestät allergnädigst, daß die Stadt-Rechnerey, und Spital-Pfleg den Burgermeistern und ältisten Geheimen, wann selbige zu solchen Rechnungs- und Pfleg-Diensten die genugsame Capacitæt haben, und sothane Beambtung übernehmen wollen, jederzeit auffgetragen werden, von denen Capell- oder Pfarr-Pflegen aber, bey derenselben ein oder anderer vacanz, die eine dem dritten geheimen Rath, und mithin einem Plebejo, hingegen die andere einem im Rath sitzenden Nobili oder Graduato zukommen; sodann die Waisen-Pfleg dem darzu befindlichen tauglichsten, er mag Nobilis, Graduatus oder Plebejus seyn, durch gewissenhaffte Wahl zugeleget werden, die folgende Aembter alle aber denen Plebejis alleine verbleiben sollen.

Die Cantzeley soll jederzeit mit tauglichen, gewissenhafften und fleißigen, auch von aller Partheylichkeit entfernten Subjectis zu Stadt-Schreiber oder Cantzley-Verwalter versehen, von disem auch die Protocolla nach Eyd und Pflichten gefüret, und nicht Stuck-Weise, sondern ordentlich in eigens darzu gehörige Bücher eingetragen, anbey die distrahirte Acta und Documenta der Augspurgischen Confessions-Verwandten Pflichtmässig an einen sichern und gemeinsamlich beliebenden Ort zusammen gebracht, keinem Theil der bißhero im Streit verfangen gewesten Partheyen aber der Accels darzu auff hiernächst ohnvermutheten Nothfall, verwehret werden.

9. Wegen der Schulen und Stipendien wird die Obrigkeit Augsp. Confession hiemit erinnert, sich zu befleissen, daß solche Schulen mit tüchtigen, frommen und embsigen Personen durch gehörigen Ort bestellet, und darauff jederzeit gute Achtung gegeben, auch weilen die Stipendia nicht eben auff die Nobiles, sondern auff capable Subjecta, sie seyen von was für Condition in der Bürgerschafft sie wollen, und fürnemlich an diejenige, welche der Hülff am meisten bedürffen, und die Kösten aus eigenen Mitteln nicht bestreiten können, anzuwenden seynd, dißfalls keine Partheylichkeit, oder Privat-Interesse unterlauffen, weniger aber die arme, und gemeine Burgers-Kinder, bey erfindlicher Capacitær darvon auff einigerley Weiß außgeschlossen, sondern hierunter die Ehre GOttes, das Absehen der Fundatorn, und der Nutz deß gemeinen Wesens, beobachtet werden solle.

10. So viel in specie den Dr. Hiller, und Sebastian Martin Wieland betrifft, haben Ihro Kayserliche Majestät alle dermalen fürwaltende Umstände in allergnädigste Consideration gezogen, und thun, zu mehrerer Pflantz- und Festhaltung gemeiner Ruhe, auch aus anderen Ihr Kayserlich Gemüth bewegenden Ursachen, die allergnädigste Kayserliche Resolution aus Kayserlichen Gnaden, Macht und Vollkommenheit dahin ertheilen, daß obgemelter Dr. Hiller zu dem Burgermeister-Ambt, uud dessen würcklicher Ubung, nach förderlichster Expedition deß sogenannten Civilegii, ohne weitere Oppolition oder Verzug, zugelassen werden: Auch besagter Wieland bey der dritten, oder untern geheimen Raths-Stelle, wie auch bey dem Spital-Amt, ohne Eintrag verbleiben; jedoch, daß hierdurch fürs künfftige kein Nachtheil obangeführten Kayserlichen Verordnungen zugefüget, auch sonsten auf keinerley Weise denen Kayserlichen Gerechtsamen præjudicirt seyn solle: Wornach sich beederseits Eingangs gedachte Partheyen zu richten wissen werden. Signatum zu Wien, unter deroselben hervorgedruckten Secret-Insigel, den sibenden Julii, Anno sibenzehenhundert und siben.

(L. S.)

Friedrich Carl, Graf von Schönborn.

Frantz Wilderich von Metzhengen.

Demnach auch Ihro Römische Kayserliche Majestät, in dem 6. §. Dero ertheilten allergnädigsten Decreti allermildest sich erklärt, daß im Fall bey denen gewohnlichen Wahlen, und sonsten eine Gleichheit der Stimmen heraus kommen würde, und ausser der, auff solchen Fall gethanen allergnädigsten Kayserlichen Verordnung, ein anständigerer Modus, bey oder nach Publicirung dises allergnädigsten Decrets allerunterthänigst an Hand gegeben würde, sie darüber dero allergnädigste Resolution weiters ertheilen wolten, als haben gegen einer, sub 19. Sept. diß Jahrs in Biberach anwesenden hochansehnlichen Kayserlichen Lindauischen Subdelegations-Commission die Herren Nobilitirte und Graduirte obiger allergnädigsten Kayserlichen Verordnung gemäß zu leben sich erklärt, die von der Gemeind aber allerunterthänigst vorgeschlagen, und allergehorsamst gebetten, daß in solchen sich begebenden Fällen, da eine paritas votorum sich ereignen würde, das ordentliche Looß den Außschlag geben möchte, worüber die allergnädigste Kayserliche Resolution mit ehistem zu erwarten stehet.

(V.)
Von Cölln am Rhein.

(I.)
Ertz-Bischoff Friedrichs zu Cölln Confirmation aller und ieder Privilegien der Stadt Cölln, de Anno 1370.

In GOttes Namen Amen.

WIr N. von GOttes Gnaden, Ertz-Bischoff der H. Kirchen von Cölln, deß H. Römischen Reichs in Italien Ertz-Cantzler, ꝛc. Thun kundt alle denjhenen, die diesen Brieff sollen sehen, oder hören lesen, auff daß zwischen uns, und unsern lieben Burgeren und der Statt von Cölln, freundtliche Verbündnuß, gantze Heimligkeit, und rechtlich Friden achtermals unverbrüchlich bleibe, ohn Argelist, so urkunden wir, daß mit diesem jetzt gegenwertigen Brieffe, daß wir gelobt und gesichert haben, geloben und sichern in guten Trewen, alle Recht und Freyheiten, die unsern lieben Burgeren, und der Stadt von Cölln von Bäpsten, von Keyseren, von Königen, und von Ertz-Bischöffen von Cölln, gegeben, verlehendt, bestätiget und confirmirt sein, und auch ihre gute Gewonte, die sie von Alters herbracht, und die sie nun haben, in Geschrifften oder Bussen geschrichte, alt und newe, binnen und aussen Cölln, steht, fest, und unverbrüchlich zu halten, bestettigen und confirmiren sie overmitz diesem Brieff, sonder all Argelist, und diß zu Gezeugnuß und zu einer kündtlichen Urkundt, so haben wir unser Ingesiegel an diesen Brieff thun hangen, der gegeben ist nach GOttes Geburt, M. CCC. LXX. den ersten Monats Aprilis.

(II.)
Käysers Sigismundi Confirmation aller und ieder Privilegien der Stadt Cölln, de Anno 1413.

Im Namen der heiligen und unzertheilten Dreyfaltigkeit, Amen.

WIr Sigismund von GOttes Gnaden, Römischer König, zu allen Zeiten Mehrer deß Reichs, zu Hungern, Dalmatien, Croatien ꝛc. König, ꝛc. Zu ewiger Gedechtnuß, auß Königlicher Miltigkeit und angeboren Hochheit zimpt und gebürt, alle und jegliche Undersassen und Getrewen, dem Römischen Reich underworffen, von innwendiger Lieb günstiglichen zu versehen, zu dem doch die fruchtbarliche Gnaden, und sonderliche vereynigte Zuflucht wol eygen zu behalten, und die auch deß H. Römischen Reichs Ehren- und Nutz-Besorgung, Wachunge, und dienstlicher Beherdung, mit trewer fleißiger Meynung und stätem Gemühte verscheinende gewest sein, Wann dann Burgermeister und Rath, und die Burger der Edlen Statt Cölln, unser und deß H. Reichs lieben Getrewen, unser Königliche Mayestät oitmödig gebetten haben, daß wir ihnen alle jhre Privilegien, Brieffe, Gratien, Gnaden, Ordinantien und Verlehnungen, die sie von den Römischen Kayseren und Königen, unsern seeligen Vorfahren, und dem heiligen Römischen Reich auff alle und jegliche ihre Rechte, Freyheiten, Gewönde und Ehren behalten haben, bestätigen, befestigen, verneuwen, confirmiren, und von unser hoher Königlicher Gnaden von newes würdigen wöllen.

Hierumb wir dann der vorschriben unser Vorfahren Vorschrifften angehörig sein wöllen, und mit den Augen unser Vernunfft vorsichtiglich betrachtet haben, daß die vorschriben Statt vor andern Stätten in Teutschen Landen Edler fundirt, und dieselbe Statt, mit manniger hande Freyheiten und Ehren boven all mannigfaltig gezeichnet zu sein, und auch daß sie uns mit Verdienste, Danckbarkeit und unauffhörlicher getrewer Bestendigkeit und Dienste, damit die vorschriben Burger und ihre Statt uns, und das heilige Römische Reich mit brennendem Gemüth, und beharrlicher Liebten stehtig geehrt haben, besonder darumb, wann die vorschriben Bede, von der Brunne der Rechtfertigkeit fliessende ist, und dann redtliche Bede nicht zu wegern steht.

So haben wir mit gutem vorgehabtem Rahte, und mit freyen erkendtlichem Gemüth, ihnen alle und jegliche ire Privilegien und Brieffe, die sie auff sich und der vorschriben ihrer Statt Recht und Freyheit in Besitzung, Eygenthumb wisser Eygungen und Gewonten, Burgbahn und Bannmyle, Gerichte, Zölle, Gesetzt, Jarmärckten und Privilegien, Waggelt, Fürwarten, Müntzen, Auffkommungen, Zinsen, Renten, und alle andere Zubehör guten Nutzen, und welcherley ander Verfallen, auch wie man die nennen und erdencken mag, von den seeligen Römischen Keysern und Königen, unsern Vorfahren, und von dem heiligen Römischen Reich, und von den Ertz-Bischöffen zu Cölln bisher verlehnt, versiegelt und behalten haben, in allen ihren Tenoren, Artickeln, Puncten und Clausulen so, wie die von Worten zu Worten beschrieben seind, gleich ob die auch alle hierinn begriffen stünden, von Recht oder Gewonde, von Römischer Königlicher Mächt bestätigen, belieben, verneiwen, und von sonderlicher unser milter Gnaden, und von Römischer Königlicher vollenkommener Macht, übermitz diesem Brieff confirmiren.

Hierumb soll niemands zähmen diese unsere Bestättigung, Vernewung, Verlehnung und Confirmierung zu brechen, oder mit Frevel dawider zu thun, bey Vermeidung unser grosse schwere Straff und Ungenad, und einer Poen von hundert Marck pures Golds, der ein Halffscheydt unserm Königlichen Schatz-Meister, und die ander Halffscheydt den Bürgeren und der Statt von Cöllen vorschriben ungevit zu bezalen, verfallen sein soll. In Gezeugnuß unser Mayestät Ingesiegel an diesen Brieff gehangen. Geben zu Cöllen, in den Jahren nach der Geburt unsers Herrn, tausent vierhundert und dreyzehen, den eilfften Tag Novembris, unsers Reichs des Römischen in dem achtzehenden, unser Krönung in den ersten Jahren.

(III.)
Vereinigung zwischen dem Hause von Burgund und der Stadt Cölln, wie solche Anno 1251. von Carln, Hertzogen von Burgund, angefangen, im Jahr 1469. renovirt, und Anno 1501. von Ertz-Hertzog Philippo zu Oesterreich, als Hertzogen von Burgund, confirmiret worden.

PHilippus von der Gratia Gotts, Ertz-Hertzog zu Oesterreich, Hertzog von Burgund und Lottringen, von Brabant, von Steir, von Carinth, von Crain, von Lymburg, von Lützenburg und von Gelre, ꝛc. Grave von Flanderen von Habspurg, von Tyrol, von Phirtt, von Kyburg, von Artheis, von Burgundien, Palatin von Hennegaw, von Holandt, von Seelandt, von Nahmen und von Sutphen, Marggrave des heiligen Römischen Reichs, von Burgaw, Landtgrave in Elsassen, Herr von Frießlandt ꝛc. allen denjenigen, die disen unseren Brief sollen sehen oder hören lesen, Salutem. Von wegen unser wolgemeinden, der Burgermeister und Rath der Statt Cölln, im Namen und von wegen der gemeinen Gesetz derselben Statt, ist uns gethan und zu erkennen gegeben worden, wie daß Wilhelm, seliger memorie, unser Vorfahr, Hertzog Henrich von Lottringen und von Brabandt ein mercklichen Vrber und Profit, sowol der vorschriben eingesetzten Pforten der vorschriben Statt von Cöllen, als auch von den Kauffleuthen und Undersassen von Lottringen, und von Brabant vorschriben mit derselben Statt überkommen und geaccordirt ist, in Puncten und Articuln, in Manieren von Freundtschafften und ewige Ordinantien, welche Puncten und Articuln, overmitz der Altheit der Brieffen, die die vorgemelten Doenderen darauff hatten, her that hörer beider Memorien, unser Altvatter Hertzog Carl, als Hertzog von Lottringen und von Brabandt, von newen geconsentirt, zugeweist, umb die vom thun, verthan zu mögen haben und gebrauchen, in aller Manier, sie die von Anders gehabt und gebrauchen, gleich die Brieff darauff gemacht, daß forter Witweisen und Verklagern, von welchen die Tenor von Wort zu Wort hernach folgt:

CArolus Dei Gratia, Dux Burgundiæ, Lothringiæ, Brabantiæ, Lymburgiæ, Lutzenburgiæ, Comes Flandriæ, Artheſiæ, Burgaviæ, Palatinus Hannoviæ, Hollandiæ, Zelandiæ & Momarii, Sacrique Imperii Marchio, ac Dominus Friſiæ, Salinarum & Mechliniæ, dilectis fidelibus noſtris, Seneſcallo, Brabantiæ Villico, Lovanienſi Ammanno, Buxellioni, Scholtetis Antwerpienſibus & Buſchoducenſibus, Seneſcallis de Falckenburg, Lymburg, Rhode & Dalhem, cæterisque Juſticiariis & Officiariis noſtris, qui-

quibuscunque intra limites patriarum noſtrarum, Lotharingiæ & Brabantiæ, prædictarum, ubilibet conſtitutis ſeu eorum locum tenentes, ſalutem & dilectionem. Cum pro parte Burgimagiſtrorum & Conſulum Civitatis Colonienſis, nomine communium Civium & Incolarum ejusdem, nobis fuerit ſerioſe expoſitum, qualiter dudum, fœlicis memoriæ, Dux Henricus Lotharingiæ & Brabantiæ, prædeceſſor noſter, pro evidenti commodo & utilitate tam civium & mercatorum dictorum Civitatis Colonienſis, quam etiam mercatorum & ſubditorum patriarum noſtrarum prædictarum, in certis Punctis & Articulis, per modum amicitiæ & ordinationis perpetuæ, cum eadem Civitate convenit, condeſcendit & concordavit, uti ex literis ſuis patentibus, dictæ Civitati conceſſis, clarius conſtare poteſt, quarum literarum tenor de verbo ad verbum ſequitur, in hunc modum:

HEnricus Dei Gratia, Dux Lotharingiæ & Brabantiæ, &c. Univerſis præſentes literas inſpecturis, ſalutem. Univerſitatem veſtram ſcire volumus, quod mediante Viro Nobili &c. continetur ſupra folio 98. in primo libro, quanquam ſubditi & mercatores prædictarum patriarum, in prædicta Civitate Colonienſi dum caſus ſe obtulit, punctis & articulis in præfatis literis contentis, ac pleno effectu earundem literarum ſemper uſi ſunt, & pacifice gaviſi. Similiter etiam Cives & Mercatores Colonienſes in dictis patriis noſtris Lotharingiæ & Brabantiæ eis uſi ſunt. Nihilominus dicti exponentes ex vetuſtate literarum prædictarum, aut alias verentur, in uſum literarum earundem in poſterum impediri, ſeu turbari poſſe, niſi de remedio eis per nos provideatur oportuno, pro quo nobis ſimiliter ſupplicarunt. Hinc eſt, quod nos deſiderantes circa ea, quæ commodum & utilitatem ſubditorum noſtrorum, ac etiam Civium & Incolarum dictæ Civitatis Colonienſis reſpiciunt libenter intendere, præhabito ſuper his aviſamento, & opinione dilectorum & fidelium noſtrorum gentium Conſilii noſtri Brabantici, ac etiam depoſt gentium, magni Conſilii noſtri, penes nos exiſtentium, vobis & veſtrum cuilibet diſtricte præcipientes mandamus, quatenus prædictam Civitatem Colonienſem, Civesque & Incolas quoscunque, iisdem omnibus & ſingulis Punctis & Articulis, in præinſertis noſtris contentis, ac cum effectu & tenore earundem, plenarie & pacifice, prout hactenus debite uſi ſint, gaudere faciatis & permittatis: & quilibet veſtrum, prout ad eum pertinuerit, faciat & permittat, ceſſantibus impedimentis & diſturbationibus in concium quibuscunque. Eo tamen ſalvo, quod ſubditi & mercatores patriarum noſtrarum Lotharingiæ & Brabantiæ prædictarum, etiam iisdem Punctis & Articulis in omni effectu & tenore præſcriptarum literarum, juxta formam earum in præfata Civitate Colonienſi, & libertate ejusdem ſimiliter gaudeant & utantur. Datum in Haga, die 29. menſis Octobris, Anno Domini 1469. Sic ſubſcriptum per Dominum Ducem in ſuo Conſilio, in quo vos, Epiſcopus Tonacenſis, locum tenens Hollandiæ, Præſidens Lutzenburgiæ, & plures alii eratis, & ſubſignatum Schonhave.

Vnd wiewol der vorſchreven Dhoenderen der vorſchreven Puncten, Articuln und Freyheiten nachfolgende, den vorſchreven hören brieffen tahten, ſo paßlich vnd friedlich hebben gaudirt vnd gebraucht, gleich ſie noch thun, auff den Tag von hinden, gleich ſie auch gethan hebben, die Vnderſaſſen vnd Kauffleuthen vnſerer vorſchreven Landen von Lottringen, vnd von Brabant in der vorſchreven Statt von Cöllen, ſo bedauchten ſie, ob jemandts in zukommenden Zeiten darinn einige Eintracht, Beladt oder Vngebrauch ſoude wöllen thun, vnderm Schein, daß diejenigen Confirmatio, daraff von vns gehat noch verkriegen ſoude hebben, dieweil offt ſich gebürde, heimkommen ſoude thut hören groter Schad, Achtertheil vnd Verdreite, alß ſie ſeggen, vnd darumb outmütiglich bittende, dieſelbe vnſere Brieve vnd Confirmation wöllen günnen vnd verlehnen, vnd thun expedieren in behörlicher Formen. Doen darumb tho wetende, datt wie dieſen angeſehen, vnd nachdem wie bey vnſern lieben getrewen Dienern, vnd von mannlichen Ritters, Cancelers, vnd anderen Leuthen, von vnſerm Rath geordiniert, in unſeren vorſchreven Landen von Brabant, vnd andere hatten thun überſehen vnd viſitiren, die vorſchreven Brieff von dem vorſchreven Wilhelm Hertzog Heinrich vnd Hertzog Carlen, vnſeren Alt-Vätteren, bey Adviſe vnd Deliberation von demſelben vnſern Cantzler vnd Rath geneigt weſendt, der beden, der vorſchreven Dhoenderen, vnd vmb die ſonderlichen Treuwen und Gunſt, die wir thatt hor tragen, die vorſchreven Brieven hiebey denſelben Wilhelm Hertzog Heinrichen, vnd vort Hertzog Carl, nach Verleint mit allen den vorſchreven Puncten vnd Articuln darinnen begrieffen, hebben wir vor vnſer Erben vnd Nachkömlingen, Hertzogen vnd Hertzoginnen von Brabant vnd Limburg vorſchreven, den vorſchreven von Cöllen, von ſonderlichen Gratien geconfirmiert, gegratificiert vnd geapprobiert, confirmieren, gratificieren vnd approbieren die by dieſe vnſerm Brieff, gleich und allen Manieren, gleich ſie thatt hero die geuſirt vnd gebraucht hebben. Vnd gebieten darumb vnd befehlen vnſeren Droſſaten von

von Brabant, Lymburg, Falckenburg, Rhode vnd von Doelen, Maiere von Löven, Amptman von Brüſſel, Schouteten von Antwerpen vnd von dem Biſch, vnd fort allen anderen, die Schmalve Herren, Officieren, Richteren vnd Dieneren, in denſelben vnſeren Landen geſäſſen, die nuhn ſeind vnd nachmals werden, daß ſie vnd jegklicher von jhnen, zu Behülff der vorſchreven Bürgermeiſter, Rath vnd Gemeinen eingeſetzten, der vorſchreven Stätte von Cöllen, von diſer vnſerer Gratien, Confirmation, Ratification vnd Approbation thun laſſen, in der Fug vnd Manieren vorſchreven paßlicken, friedlichen uſieren vnd gebrauchen, ſonder hem etwas darinnen zu thun noch zu laſſen, ſonder eynige Hinderſtahn oder Verletzung der Contrarien, Behaudelich, daß die vorgeſchriebene Herren von Cöllen auch ſollen gezogen, nachfolgende oder vorgeſchrieben Brieffe, daß vnſere vorgeſchriebene Vnderſaſſen vnd Kauffleuth vnſerer vorgeſchriebnen Landen von Lottringen vnd von Brabandt, die vorgeſchriebene Articuln, Freyheiten, vnd von allen den Effecten, von Inhalten der vorgeſchriebenen Brieffen, vnd nach höheren Form vnd Trewe räſtlich vnd friedtlich ſollen und mügen gebrauchen, gleich ſie auch herzu gethan hebben, vnd daß ſie ſelber von Cöllen vns darauff ſollen thun expedieren behörliche Brieffe von Confirmation vnd Sicherheiten, alle die vorgeſchriebne Puncten, ſofern jhnen die angahn, vollkommentlich vnd unverbrüchlich zu halten, wanns vns alſo geliebt. Vnd das zu Vrkundt, haben wir vnſeren Sigell hieran thun hangen; Geben in vnſer Statt von Brüſſel, den 10. Octobr. Anno Domini 1501.

(IV.)

Addenda zu der, oben unter der Stadt Cölln Num. XXII. pag. 573. befindlichen Reformation aller und ieder Satz- und Ordnungen des heiligen Römiſchen Reichs Staot Cölln, de Anno 1513.

Von Schuld die Mann und Weib zuſammen oder beſonder machen, ꝛc.

ESey zu wiſſen, daß von kurtzen Jahren her, ein Gewonheit in Cöllen aufferſtanden iſt, in dem daß etliche Frawen, Burgerin und Ingeſeſſene zu Cöllen ſich geweigert haben, ſolche Schuld zu bezahlen, ſo ihre Ehemänner gemacht haben, wiewol ſie und ihre Männer ſamptlich oder der Mann beſonder das Gut darvon die Schuld kommen iſt, empfangen, und das Gut ſamptlich oder ſonderlich verzert haben, und wann ihre Männer von denjenigen, den ſie ſchuldig waren, mit Gericht oder ohn Gericht, umb ſolche Schuld gemahnt werden, darzu bißweilen beyde Mann und Weib ſich zuſammen oder beſonder verbunden haben, ſo haben ſich die vorſchrieben Frawen darwider gelegt, und Inhibition vom Official geworben, daß auff ein ander Weiß mit geiſtl. Gerichten wider die Schuld gemahnet, weg geſucht under einer Poen von Geld und deß Banns, und auch deßgleichen wider die weltliche Gerichte in Cöllen, als daß man mit Weltlichen Gerichten nit fortfahren ſolte, wann die Frawen ſich vermeſſen, daß ſie ihr hillig Gut an den gereiten Gütern ihrer Männer zum vorauß haben ſolten, und daß ihre Männer der Frawen hillig Gut, zu Recht nicht mächtig ſein, den Frawen zum Nachtheil zu beſchweren, daß doch unſer Herren vom Rath unfüglich, und wider alle gute herbrachte Gewonheit und Freyheit irer Statt zu ſein bedunckt, auch groſſen Unglauben under den Leuten machen ſolt, ſo ſolche Sach und Gewonheit bey Zeiten nicht verhütet würden, daß alsdann wol zu beſorgen were, daß viel unſer Bürger, und auch ander Leut davon groſſen Schaden leiden müſſen, darumb haben unſer Herren vom Raht, mit allen Rähten, und darzu mit Gräven und Scheffen deß hohen Gerichts in Cöllen, feſtiglich vertragen, und wöllen das alſo gehalten haben, nemlich welche Schuld ein Mann beſonder macht, oder der Mann mit dem Weib ſomptlich machen oder gemacht hetten, dieweil ſie bey einander als Eheleut ſitzen, geraſt und geruht unverſchiden und ungetheilt, die Schuld ſollen ſie von ihren Gütern zuſammen bezahlen, als fern das rechtfertige Schuld iſt, die man zu bezahlen ſchuldig iſt, vnd als der Eheleut einig ableibich worden iſt, ſo ſoll der letztlebende von ihnen, oder der ſich der Haab und Güter underwinnet, die Schuld bezahlen, gleich als fürſtehet, und in dieſen Sachen ſoll dem Mann, noch dem Weib kein Behülff von hillichs Gut zuſtatten kommen, fort ſo ſoll noch mag kein Weib, die in der vorſchrieben Weiß mit ihrem Mann ſitzt, kein Schuld machen, ohne Wiſſen und Willen ihres Manns.

Item Mann und Weib die zuſammen ſitzen, als Eheleut, da dann der Mann ſein beſonder Kauffmanſchafft treibt und handthirt, deßgleichen auch das Weib, und jedes ſein Gut beſonder hat, machen ſie ſamptlichen Schuld, ſo ſollen ſie die ſamptlich bezahlen, und machen dann irer eins beſonder Schuld, es were der Mann oder die Fraw, ſo ſollen ſie die auch beſonder bezahlen, es were dann Sach, daß ſich ihrer ein der nachbleibenden Eheleuthten, deß andern Haab und Güter nach ſeinem Todt underwünde, ſo ſoll der, der das thet, die Schuld mit verbunden und ſchuldig ſein zu bezahlen, wer auch wider dieſen

sen Vertrag und Ordination thete in einiger Weiß, deß Erb und Gut soll dem Schuldener verfallen sein, also, daß sich der Schuldener auff der Stätt, da sich das von Rechts wegen gebürt, daran erholen soll mögen, jedern nach Antheil seiner Schuld, wer sich darwider legte, es wer Fraw oder Mann, der soll achter der Zeit auß Cöllen fahren und nimmer wider darein kommen.

Straff so ein Burger den andern wider Statt-Recht mit geistlichem Gericht vorneme.

Item ob einiger Burger oder Ingesessener zu Cöllen einen andern Burger, oder Ingesessenen vor das geistlich Gericht laden thete, und sich alsdann binnen Eminuteten enthielte, oder auß Cöllen führe wohnen, so daß man ihn mit seinem Brieffe vor deß Rahts Gericht nit gebieten köndte, oder daß der binnen Eminuteten sitzende, solch unser Herrn Gebott verschmähte, nicht nachfolgen wolte, auff der Burger Hauß, und gleichwol mit dem geistlichen Gericht fortführe, und das nicht abthun wolt, so soll der Ungehorsamer, der also wider der Statt Freyheit und alt Herkommen thete, unsern Herren vom Raht mit Leib und Gut verfallen sein, und den also lang halten, biß der Ungehorsam abgethan ist und unsern Herren gebessert:

Von Theilungen und Erbung der Eltern mit ihren Kindern.

So wo Vatter oder Mutter theilen mit ihren Kindern, und sich von ihnen scheiden, stirbt dann einig Kind, und läßt das Gut, das erstirbt auff seine Brüder und Schwester, und nicht auff Vatter und Mutter, und seind da nicht Brüder und Schwestern, so stirbt es wiederumb auff Vatter und Mutter.

Der sein Burgerschafft zu Cölln auffgesagt, mag wieder Burger werden mit 500. Marck.

Welcher Burger sein Burgerschafft auffgibt in Cölln, will derselbe sein Burgerschafft wieder winnen, soll geben dem Rath von Cöllen fünffhundert Marck, und darzu den Schaden, so er gethan hat, wieder auffrichten.

Von Erbung und Versterbung der Bastert-Kinder.

Das ist ein Keyser-Recht, wo ein Bastert ableibig wird, und läßt Erbe und gereit Gut, das sein ist, das erstirbt auff sein Schwester und Bruder, so er sie hat, und so er sie nicht hat, so erstirbt es auff seine nächste Verwandten, wannen dem Bastert kein Gut zusterben mag von dem Vatter.

Item, was Bastert sich mannet oder weibet zu rechter Ehe zur Kirchen oder zur Strassen, die Kinder, die von dem Bastert kommen, die sein gerechte Ehe-Kinder, und des Basterts nechste Erben.

Ein Mutter macht keine Bastert.

Item Keyser-Recht ist, daß kein Fraw tragen mag Bastert-Kind, das enterbt oder entgütet möge werden von dem Gut das die Mutter hat und ihr ist dargegen mag den Basterten kein Gut zufallen durch Absterben seines Vatters, es sey dann, daß sie vom Keyser gefreyet sein.

Von Auffiösung des Keysers Acht.

Item Keyser-Recht, daß welch Mann ins Keysers Acht kompt, der mag daraus kommen binnen Jahr und Tag, ob er dem Kläger und auch dem Kreyß genug thut binnen Jahr und Tag.

Sterb-Fall zwischen Eltern und Kinder.

Item Recht, so der Todt zweyer Eheleuth Beth gebrochen hat, die Kinder haben, und nach Vatter und Mutter Todt einig Kind stirbt, das Gut des Kinds stirbt auff die lebendige Hand Vatters und Mutters.

(V.)

Erklärung und Erneurung etlicher alten Statuten und Ordnungen der Stadt Cölln, auf das Privilegium Königs Sigismundi de non evocando, so die Stadt Anno 1405. erhalten, aufgerichtet, de Anno 1581.

Daß der Official keinen Burger Recht zu weigern.

ANfänglich, Nachdem der Herr Official, und dessen Vorfahrn, länger als sich einiges Menschen Gedencken erstrecket, den Burgeren und Einwohnern der Statt Cöllen, und deren quærelas, von wegen derer Privilegien, de non evocando, dieweil die Notarii seind, jederzeit sowol in directis Evocationibus die durch Arresta, verbotner Zuschläge oder Inhabitationes geschehen als den directis &c. Proceß erkendt, auch mit endtlichen Vrtheilen darauff gehalten, wie alle Notarii und Procuratores Curiæ Colonienſis under ihren eygenen Händen auch mit Specification deren Fälle, darinn sie es geschehen, bey ihren Eyden von sich gethan, auch mit vielen publicis Actis zu beweisen, und der Herr Official selbst nicht leugnen kan und doch etliche der nächsten Jahren von wegen eines vermeinten Verbots, den Burgeren und Einwohnern solche Proceſs verweigert, demnach soll dem Herrn Official nunmehr ernstlich vorgehalten werden, daß seiner Ehrwürden als dem Ordinario in keinem Weg gebüren wölle, von wegen einigs Verbots, es komme woher es wölle, den Partheyen Rechts zu weigern, und das sein Ehrwürden solches nit mehr zuthun, sondern den Burgeren und Einwohneren mit gebürlichen Proceſſen verholffen sein soll, sonst wird ein Erber Raht sein Ehrwürden ihn halten müssen vor einen Richter der kein Recht thut, und könten seine Urtheilen in anderen Sachen, innerhalb Cöllen nicht exequiren lassen.

Daß die Notarii und Procuratores dem Privilegio de non evocando nichts zuwider handelen sollen, bey Pön und Straff Leib und Guts.

Zum andern, sollen alle Notarii, Procuratores Curiæ Colonienſis, under das Rathauß bescheiden, und ihnen von wegen eines Erbaren Rahts, ernstlich angesagt und eingebunden werden, daß sie die geistliche und weltliche Privilegia de non evocando, in allen Fällen, da die den Einwohnern dienlich sein mögen, denselben und dem gemeinen Besten zu gutem gebrauchen, und keiner under ihnen so kühn sein soll, daß er sich innerhalb oder ausserhalb Cöllen denselben Privilegiis zugegen gebrauchen lasse, bey höchster Straff eines Erb. Rahts.

Zum dritten renovirt und ernewert ein Erb. Raht die Statuta und burgerliche Ordnung, so aus den Privilegien de non evocando herfliessen, daß ein Burger den andern ausserhalb Cöllen nicht arrestiren soll, und wöllen hinfürter darauff stracks gehalten haben.

Zum vierdten renovirt und ernewert ein Erb. Raht alle Statuta und burgerlich Ordnung, die aus obangeregten Privilegien ihren Ursprung haben, daß kein Burger den anderen aus Cöllen an einig geistlich oder weltlich Recht gegen die Privilegia laden oder evociren solle, und welcher das thut, und auff die vier Gebotter ordentlich ablaßt, daß man den mit Leib und Gut, Laut der Statuten anhalten soll, und will ein Erb. Raht hinfürter darauff stracks halten, und niemands, so dargegen thut, an der Straffe verschonen.

Zum fünfften renovirt und vernewert ein Erb. Raht die burgerliche Statuta und Ordnung, will auch darauff festiglich halten, daß man den auswendigen Richtern und Partheyen, so die Burger und Einwohner gegen die Privilegia evociren und ausladen, sowol auch andere, die sich darinn gebrauchen lassen, alle Geleydt und Fürwart auffschreiben, und wann sie darnacher in Cöllen betretten, Inhalt der Statuten angehalten werden sollen.

Straff der Notarien und Gezeugen, so auswendige Proceſs binnen Cöllen insinuiren.

Zum sechsten hat ein Erbar Raht vertragen, daß man die Gewalt-Meister verurkunden soll, daß sie die Notarien und Gezeugen, die auswendig geistliche oder weltliche Proceſſen gegen Burger oder Einwohner dieser Statt, den Privilegiis zugegen, verkündigt, anhalten und zu Thurn bringen sollen, und wird den Burgern und Einwohnern, den solche auswendige Proceſs, so den Privilegiis zuwider sein, verkündiget werden, hiemit erlaubt und zugelassen, daß sie selbst, mit Hilff ihrer Freund und Nachbauren, die Notarien und Gezeugen so lang auffhalten mögen, biß die Gewalt-Meister darzu gefordert werden können.

Zum siebenden hat ein Erbar Raht vertragen, daß man die Burger und Einwohner dieser Statt, die sich als Advocaten, Procuratoren, Notarien, Solicitatoren und Gezeugen, oder in einiger anderer Gestalt in den Evocationibus und Ausladungen, den Privilegien zuwider brauchen lassen, ernstlich dafür ansehen und straffen soll.

Zum achten hat ein Erbar Raht vor gut und rahtsam angesehen, daß man diejenige, die damit verdacht werden, daß sie sich den Privilegien zuwider gebrauchen lassen, was Indicia und Argwohn auff sie vorhanden, ad purgationem anhalten, und wann sie mit ihrer Purgation nicht bestehen mögen, auch darfür ernstlich ansehen und straffen sollen.

Zum neundten ist eines Erbarn Rahts Will und Meinung, daß die Gezeugen, auch die binnen Cöllen gesessen, und vor auswendigen Richtern den Privilegien zuwider procediren, zu Gezeugen ernennt werden, vor solchen Richtern innerhalb oder ausserhalb Cöllen zu erscheinen, und ihnen Gezeugnuß von sich zu geben bey höchster Straff verbotten, und welcher dargegen thun würde, denselben dafür ansehen und würcklich straffen soll.

Zum zehenden hat ein Erbarer Raht dem gemeinen Besten zu Gutem vertragen, daß denjenigen, die den Privilegien zugegen von geistlichen oder weltlichen Richtern aus Cöllen evocirt und geladen, daß sie nit erscheinen sollen, jederzeit bey höchster Straff verbotten, und daß die ausgeladene Burger und Einwohner, Laut der Statuten, bey den auswendigen Richtern vertretten und verthädiget werden sollen.

Zum eylfften renovirt ein Erbarer Raht, und vernewert den Articul der Burger-Freyheit, und will festiglich und stracks darauff halten, daß man in Ewigkeit allhie binnen Cöllen keine Execution thun soll, auff solche Urtheil, so auswendige Gerichte, die gegen die Privilegia de non evocando procedirt, geweiset haben, oder künfftiglich aussprechen möchten. Sic actum & concluſum Lunæ 8. Septembris, Anno 1581.

(VI.)

Edictum E. E. Raths der Stadt Cölln, an alle Gaffeln daselbst, daß keine Doctores, Procuratores und Notarii wider der Stadt Cölln Privilegia handlen sollen, de Anno 1581.

LIn Erbar Raht dieser löblichen deß H. Reichs freyer Statt Cöllen, hat vor gut angesehen, und thut hiemit allen Gaffel-Meisteren befehlen, daß ein jeder auff seiner Gaffelen, auß den Registeren sich erkündigte, welche Doctores oder Licentiaten in den Rechten, auch Procuratores, Notarii, Solicitatores und andere, so sich in rechtlichen Sachen und Händlen, brauchen lassen, auff derselben Gaffelen vereydt, umb solche Personen zu ehester Gelegenheit, auff ihr Gaffel-Hauß, sampt oder abgesöndert, wanne sie anzutreffen, vorzubescheiden, ihnen den Eyd, den sie hiebevoren einem Rath geschworen, vor zuhalten, und denselben einbinden sollen, daß sie bey ihrer Vocation, wann sie Churfürsten, Fürsten, Prälaten, Grayen, Capitulen, Collegien, Junckern, Burgeren, Bawren oder anderen Partheyen dienen, solchs Eyds eingedenck zu sein, und weder mit ihren Personen, noch mit Rath oder That bey Sachen, die eines Erbern Raths oder gemeiner Statt Cöllen Ehre, Hoheit, Privilegia oder Freiheit einiger Gestalt betreffen, zu Nachtheil eines Erbern Raths oder gemeiner Statt, sich nit finden oder darzu gebrauchen lassen, in keinem Wege, ohne Erlaubnuß eines gemeinen Erbern Raths, mit dem Anhang, da hinfürter jemands das vergessen würde, daß der von einem Erbern Rath darfür angesehen, und nach Gebür gestrafft werden solle.

Und soll denjhenigen, die in künfftiger Zeit ihre Eyde auff den Gaffelen thun würden, diser Befelch, auch sobaldt sie den Eyd gethan, ernstlich eingebunden, und zu dem Ende diß Gebott eines Erbern Raths, auff allen Zunfftheusern verwart werden, und neben dem Eyd in einer Taffelen hangen bleiben, nicht desto weniger soll der Articul der Burger Freyheit, die Doctores, Notarios, und der Partheyen Freundtschafft betreffende, in seinem Werth, nach seinem rechten Verstandt verbleiben. Sic actum & conclusum 13. Septembris, Anno 1581.

(VI.)

Von Eßlingen.

(I.)

Bündniß und Einung zwischen Herrn Otto, Pfaltz-Grafen bey Rhein und der Stadt Eßlingen, de Anno 1418. ist oben in Part. Spec. dieses Werckes, pag. 605. unter dem Chur- und Fürstlichen Hause Pfaltz vorhanden.

(II.)

Käysers Leopoldi Approbations-Decret, die der Stadt Eßlingen durch ein Reichs-Gutachten verstattete Moderation ihres Matricular-Anschlags betreffend, de Anno 1691.

DEr Römischen Kayserlichen Majestät, unsers allergnädigsten Herrns zu fürwährenden Reichs-Tag gevollmächtigter höchst-ansehnlicher Principal-Comissarius, der Durchlauchtigste Fürst und Herr, Herr Herman, Marggraff zu Baden, und Hochberg ꝛc. ꝛc. Tot. Tit. setzet ausser Zweiffel, es seye der Chur-Fürsten, Fürsten und Ständen alhier versammleten fürtrefflichen Räthen, Bottschafften und Gesandten erinnerlich, was Massen d. 5. Octobr. 1686. von Kriegs wegen, gut gefunden und geschlossen worden, daß biß zu allgemeiner Verbesserung der Reichs-Matricul, des heiligen Reichs Statt Eßlingen Matricular-Anschlag, der 220. fl. 130. fl. abzunehmen, und dieselbe fürohin bey denen überbleibenden 90. fl. zu lassen seye. Ob nun schon der Matricular-Neuerungen halber, insgemein Ihre Kayserliche Majestät der beständigen Meynung seyn, welche in dem jüngsten Kayserlichen Commissions-Decret, vom 26. des hingelegten Monaths Aprilis, die Stadt Isny betreffend, und sonsten zu erkennen gegeben worden, weiln jedoch über die, im 1686sten Jahr erwogne Bewandnus, ferners der seithero bey dem letzten Frantzösischen feindl. Einfall von der Stadt Eßlingen erlittene sehr grosse Schaden, billich in mitleidenliche Betrachtung gezogen wird, und ihr dannenhero sothaner Nachlaß wohl zu gönnen ist; So haben Ihre Kayserliche Majestät das deßwegen angefallene allergehorsamste Reichs-Gut-Achten hiermit allergnädigst bestättiget, dero Principal-Commissarii Hoch-Fürstlichen Durchlauchtigkeit, auch zu der Churfürsten und Ständen nöthiger Nachricht ihren gegenwärtigen Räthen, Bottschafften und Gesandten, es nicht verhalten sollen, denenselben im übrigen zu Freundschafft und geneigten Willen allezeit wohl beygethan verbleibend.

Signatum Regenspurg, d. 2. May 1691.

(L.S.)

Hermann, Marggraff zu Baden ꝛc.

(VII.)

Von Gemünd in Schwaben.

(I.)

Kauff-Brieff, krafft dessen die Stadt Gemünd in Schwaben denen Bubenhofischen Vormündern und ihren Mindeln, das Gut klein Siesen vor 17500. fl. verkaufft, de Anno 1575.

WIr die Bürgermeister, und der Rathe, des hayl. Römischen Reichs Stadt, Schwäbischen Gemind ꝛc. Bekennen öffentlich und thuen kund allermänniglichen, für uns und unsere Nachkommen und Gemeine unser Stadt Gemind, mit diesem Brieff, daß wir mit vorgehabtem zeittigen Rathe, gutten wohlbedachten Sinnen und Muethe, zu den Zeiten und Tagen, da wir sollichs allermeniglichs Widersprechen, Irrung und Aberkennen halben wol thuen köndten und möchten, mit allen den Wortten, Werckhen, Rath und Gethaten, durch die es ietzund und hinach vor allen Leuthen, Richtern und Gerichten, geistli- und weltlichen, und sonst allenthalben, zum höchsten Krafft, Fürgang, Würckung, Bestand und Macht hat, haben soll und mag, thun solten, köndten oder möchten, von unser, und gemainer unser Stadt bessern Nutzen und Frommen wegen, mererem unsern wachsenden Schaden damit zu fürkhommen, dem Edlen, Gestrengen, auch Edlen und Vesten, Herrn Allexander zu Bappenheim, des hayligen Römischen Reychs Erb-Marschalck zu Grienenbach, und Fürstlicher Durchleuchtigket, Ertz-Hertzogs Ferdinands zu Oesterreich ꝛc. Rathe, und Ferdinanden von Freyberg zu Oepffingen, Casparn von Harnstain, wohnhafft zu Altschaussen, bey dem Teutschen Hauß, und Hanß Veyten von Wernaw zu Pfarrhausen und Under-Bäyingen, allen vier, weyland des auch Edlen und Vesten, Hanß Joachimen von Buebenhoven, zu Rambsperg und Lainstätten säligen verlassenen Kinder, von gemainer Freundschafft, recht gesetzten Vormündern, unsern günstigen Herren, gueten Gönnern und lieben Nachparn, ihren nachkommenden Vormündern, in Vormünders Weyse und im Namen der gemelten, irer Vormund-Kinder, auch allen derselben Erben, recht und redlichen zu ainen steten, ewigen und immerwerenden Kauff zu kauffen gegeben haben, und hiemit in Krafft diz Brieffs ze kauffen geben, wie dann das izo und in zukünfftigen Zeiten vor allen Leuten, Richtern und Gerichten, gaistlichen oder weltlichen, für allermenniglichs Widertailn und Absprechen, nach Ordnung der Rechten, und dieser Landen löblichen Gewonhaitten, zum höchsten Krafft und Macht hat, haben soll und mag.

Nämlichen und zum Ersten, unsers Spittals Höve, Fall-Gült, und Gnaden-Guet, im Weyler zu klainen Siessen, im Filsthal gelegen, den diser Zeit bawet, und Bestands-Weyß innen hat Leonhard Hermann, genannt Hagenbawr, daraus giebt er järlichen, und aines jeden Jars allain und besunder allwegen auf Sanct Martins des hayligen Bischoffs, acht Tage vor oder nach zway Pfund vier Schilling Württenbergischer Wherung, zu Häller-Gelt fünffzehen Malter, halb Dinckel und halb Habern unserer Stadt Gemind Meß, das ist, achtzehen Viertel für ain jedes Malter gerechnet, zu Jar-Gült, vier Herpst-Hüener, ain Faßnacht-Hennen und ainhundert Ayer, und steet von jeden Leib zu der Weglösin, umb fünffzehen Güldin genemer Lands- oder Reichs-Wehrung, das gepüerend Handlen zu gnaden, und guets Recht darmit in allwege vorbehalten. Welcher Hoff dieser Zeit auf sein, Leonhard Hermans und Barbara Pfeifferin, seiner Hauß-Frawen Leib, ir beeder Lebenlang und nit lenger verlihen, darein gehört ain Hauß und Scheure, mit samt dem Gartten und Wisen, bey der Hofraitin herumb an ainander gelegen, daß alles fünff gueter Tagwerck ohngevahr weit ist, neun Tagwerckh und ain Viertel Wisen, viertzig und vier Jaucharten Ackers, in den dreyen Eschen oder Veldern drey Tagwerck Waid, und sechs Tagwerck Holtz alles in des Weylers klainen Siessen Zehenden, Zwingen und Bennen an sondern underschiedlichen Stücken gelegen. Item Leonhardt Vischers daselbst zu klainen Siessen Hof und Fall-Gut, daraus giebt er Jars auf die obbestimpten Zinsen ein Pfund, zehen Schilling Württenbergischer Wehrung zu Heller-Gelt, neun Malter

halb Dinckel und halb Habern, des vorgemelten unserer Stadt Gemünd Meß, auf Martini zu Jar-Gült, vier Herpst-Hüener, ain Fastnacht-Hennen, ainhundert Ayer, und steet von jeden Leib zu der Weglösin um zehen Güldin obgeschriebner Wehrung, des gewenlich Handlen zu Gnaden, und guets Recht darmit in all Wege vorbehalten, und ist sollicher Hoff der Zeit auff sein Leonhard Vischers und Anna Stecklerin, seiner jetzigen Hauß-Frawen Leib, ir beeder Lebenlang verlihen, darein gehört ein Hauß-Scheurn und Garten an ainander gelegen, und ist solcher Gart ohngevahr drey Viertel ains Tagwercks weit, zehen Tagwerck und drey Viertel aines Tagwercks Wisen, viertzig und vier Jaucharten Ackers in den dreyen Eschen oder Veldern, und sechs Tagwerck Holtz, auch alles in des Weylers klainen Siessen, Zehenden, Zwingen und Bännen, an sondern unterschiedlichen Stücken gelegen. Item Balthaß Vischers, des Gemindischen Schulthaissen alda zu klainen Siessen Hof und Fall-Gut, daraus giebt er Jars auf den obgedachten Sanct Martins-Tag ain Pfund ehegemelter Württenbergischer Wehrung zu Heller-Gelt, vierzehen Viertel Dinckel, und drey Malter sechs Viertel Habern, unser Statt Meß, zu rechter Jar-Gült, vier Herbst-Hüner, ain Faßnacht-Hennen, ainhundert Ayer, und steet von jedem Leib zu der Weglösin umb sechs Guldin obgeschriebner Reichs-Wehrung, das gepuerendt Handlen zu Gnaden, und guets Recht darin in all Weg vorbehalten, wellicher Hoff dieser Zeit auf sein Balthaß Vischers und Appollonia Höflichen, seiner itzigen Hauß-Frawen Leib, ir beeder Leben lang verlihen worden, darein gehört ain Hauß und Scheuren, sampt ainem Baum- und Kraut-Garten, dessen ohngefahr bey zweyen Tagwercken, alles an ainander gelegen, sieben Tagwerck und zway Viertel aines Tagwerck Wisen, und zwölff Jaucharten Ackers in den dreyen Eschen oder Veldern, alles in des bestimpten Weylers kleinen Siessen Zehenden, Zwingen und Bännen, an sondern underschiedlichen Stücken gelegen. Item Hanß Feltzers säligen Wittib, Katharina Schmidtin Hof und Fall-Gut zu kleinen Siessen, daraus giebt sy Jars uff die obbestimpten Gült-Zeit sieben Schilling mehrgedachter Wehrung zu Häller Gelt, ain halb Malter Dinckels, und ain Malter Habern unsern Statt-Meß, drey Herbst-Hüner, ein Faßnacht-Hennen, und steet von irem Leib zu der Weglösin, umb vierthalben Guldin gemeiner Landts-Wehrung, das gewehnlich Handlen, zu Gnaden und guets Recht, damit in all Weg vorbehalten, welliches Fall-Gutt der Zeit, auff ir der vermelten Wittib Leib und Leben lang verliehen ist, darein gehört ain Hauß, Scheure und Garten bey ainem Tagwerck, und ainem Viertel ongefehr weit, alles an ainander anderthalb Tagwerck Wisen, und zwo Jaucharten und drey Viertel Ackers, in des merbestimpten Weylers kleinen Siessen, Zehenden, Zwingen und Bännen gelegen. Item Peter Hermanns Fall-Guet daselbst zu klainen Siessen, daraus giebt er Jars auf Martini zu Heller-Gelt ein Pfundt, sechs Schilling und acht Heller vorgeschriebener Württenbergischer Wehrung, drey Herbst-Hüner, ein Fastnacht-Hennen, und steet von jedem Leib zu der Weglösin, umb ein Pfundt fünff Schilling Häller erstgemelter Wehrung, das gepürendt Handlen zu Gnaden, und guets Recht darmit in all Wege vorbehalten, und ist dieses Guet der Zeit auff sein Petter Hermans und Barbara Grillin seiner jezigen Hauß-Frawen Leib, ir beeder Leben lang verliehen worden, darein gehört ain Hauß und Scheur, auch ein Viertel aines Tagwercks Garttens, hinder dem Hauß und Scheure vier Tagwerck Wisen und fünffthalb Jaucharten Ackhers, in den dreyen Eschen oder Veldern, alles in des vermelten Weylers klein Siessen Zehenden, Zwingen und Bännen, an underschiedlichen Stücken gelegen. Item Appalonia Kechlerin Fall-Guet alda zu kleinen Siessen, daraus giebt sie Jars auf die obbestimpten Gült-Zeit ein Pfund fünff Schilling Heller vorgemelter Württenbergischer Wehrung zu Heller-Gelt, drey Herbst-Hüner, ein Faßnacht-Hennen, und steet von jedem Leib zu der Weglösin umb ein Pfund fünff Schilling Heller vorgemelter Württenbergischer Wehrung, das gewohnlich Handlen zu Gnaden, und guets Recht damit in all Weg vorbehalten, welches Fall-Gut dieser Zeit allain auf ir Appalonia Kechlerin Leib ir Leben lang verliehen ist, darein gehört ein Hauß und ein Tagwerck Bom-Gartens darbey, mehr ohngefehr drithalb Viertel aines Tagwercks, Scher- und Graß-Gartens, zway Tagwerck und ain Viertel Wisen an vier Stücken, auch ain Jauchart und ain Viertel Ackers in des mehrgedachten Weylers kleinen Siessen Zehenden, Zwingen und Bännen gelegen. Item und dann am letsten unser Pfleg, bey Sanct Katharinen, bey den armen Sonder-Siechen, Fall-Gutt ꝛc. So der Zeit Appalonia Keberin, weyland Martin Feindts Wittib innen hat, daraus sie Jars auf Martini drey Pfund vorgeschriebner Württenbergischen Wehrung zu Heller-Gelt gibt, zway Herbst-Hüner, ein Fastnacht-Hennen, und steet zu der Weglösin umb zwey Pfund Häller erstgemelter Wehrung das gepürend Handlen zu Gnaden, und guets Recht, darmit in allweg vorbehalten, das ist der Zeit auff ir der Wittib Leib, ir Lebenlang

lang verlihen, darin gehöret ain Hauß, ain halb Tag-Werck, Bem- und Graß-Gartten, drey Tag-Werck Wisen und zwo Jauchart Ackers, mehr gibt sie die Wittib Jars aus ermeltem irem Guet an ain Seel-Gereth gehn Demzdorf zwölff Schilling obgeschriebner Wehrung, und drey Hüener, sodann auf weyl. Conrad Stahels zu Knuchen, im Filsthal säligen Erben fünff Ulmer Schilling, die thund Württenbergischer Wehrung vier Schilling Heller, so sy Jars auff Martini aus ainem Garten, bey der Bad-Stuben, unserm Spittal geben haben ꝛc. Item und dann den grossen Frucht-Zehenden ausser und von den hernach geschriebnen Aeckhern in des merbestimpten Weilers zu klainen Siessen Zehenden, Zwingen und Bännen gelegen, so bißanhero die Rambpergischen und Gemündischen Unterthanen daselbst zu kleinen, auch die Ulmischen Hindersassen zu grossen Siessen zum Tail gebawen, und vermelten unserm Spittal, den gewöhnlichen grossen Frucht-Zehenden, ie und allwegen davon geben, als namlichen ausser ohngefehr bey virtzig Jauchartin im Undern-Esch gegen Stauffenneck dem Schloß hinauff, mer im Obern-Esch, ausser sechzig Jaucharten Ackers ohngefehr an der Lautern hinauff gelegen, mehr ausser dreyen Jaucharten ungefehr, in den Ständt, und ainer Jauchart Ackers, an der Esselhalden gelegen. Item mehr ausser funffzig Jaucharten Ackhers ohngefehrlich, in dem Esch, under der Halden genant, und ausser fünff Jaucharten, Acker ohngevahr, in Hewdobel gelegen, die machen alle zusammen Gerait, ainhundert funffzig und neün Jaucharten Ackers, ohngevahrlichen, wellicher groß Frucht-Zehendt, alle Jar zu gewöhnlicher Ernd-Zeit, von unsern verordneten Spittal-Pflegern, neben andern Zehenden, auff einen außgerüefften Auffschlag, umbgetroschne Früchten, uff unsers Spittals Kasten ze antwurten, verkaufft und hingelihen worden, der dann zu gemainen Jaren in zwantzig und fünff Malter, halb Dinckel und halb Habern, des obgeschriebnen, unser Statt Gemünd Meß ertragen mögen ꝛc. Item den kleinen Zehenden zu klainen Siessen und desselben Zwingen und Bännen gelegen, der järlichs ohngefehr auff- und abzerechnen, in fünff Güldin ehegemelter Wehrung ertragen. Item und den Hew-Zehenden derselben Orten, so Jars ain Pfundt und fünff Schilling Heller Württenbergischer Wehrung ohngefehr ertregt. Was aber der Enden für Wisen zu Ackern umbgerissen, die geben fürohin kein Hew-Zehenden mehr, sonder alsdann wie andere, aus obgemelten Aeckhern, den grossen Frucht-Zehenden. Item und dann die Jurisdiction auch alle hohe und niedere Obrigkeit, über die Besitzer der obgeschriebenen Güeter, in dem obbestimten Weyler zu kleinen Siessen und desselbigen Zehenden, Zwingen und Bännen, desgleichen die Frävel, Straffen und Buessen, auff denselbigen Gütern inner- und ausserhalb des Fleckens kleinen Siessen, zum halben Thail, sodann auch die gepürendt Steuer, Schatzung, das Ungelt von Weinschencken, auch die Mannschafft auff sollichen Güetern, desgleichen auch das Interesse und die Herrligkait auff dem Hayligen und desselben Hauß zu klainen Siessen, daß die erwölten Häyligen-Pfleger und auch die Haußgenossen, so in der Caploney-Hauß wohnen bißanhero dem Gemündischen Schulthaissen daselbst zu klainen Siessen angloben müessen den Häyligen getrew und gewerze sein, auch Schaden warnen und wenden, und daß die Haußgenossen vor unsern Gerichten, dahin sy jederzeit gewiesen, Recht geben und nemen sollen, und gemainlich mit allen dem, das zu denselben und jeden insonderheit, von alter Gewohnheit, oder von Reichs wegen überal gehört, gehören soll und mag, es sey an Weyler, Rechten, Höfen, Fall, Gült und Gnaden-Güetern, mit Grund, Poden, auch allen iren Herrligkaiten, Rechten, Gerechtigkaiten und Zugehörden, Mann und Lehenschafften zu Dorff und Feld, hohen und niedern Gerichten, Zwingen, Bännen, Gepotten, Verpotten, grossen, kleinen auch Hew-Zehenden, Frävel, Straffen, Buessen, Steüren, Baytzen, Schatzungen, Ungelten, Renten, Zinsen, Gülten, Heller-Gelt, Früchten, Hüener, Hennen, Ayer und andern, wie das gehaissen und Namen gehaben mag, Vogtheyen, Vogt-Rechten, Dienst-Fällen, Weglösin, Handlener, Wasser, Wasserlaitinen, Wesserungen, Heusern, Höfen, Hoff-Rätinen, Scheuren, Gärten, Aecker, Wisen, Wasen, Holtz, Wun, Waidt, Vieh- und Schaf-Trib, Egerten, Oben, Gebawens und Ungebawens, Stegen, Wegen, Gemainden, Gemaind, Jechten und andern, benemen und unbenemen, gesüechts und ungesüechts, funden und unfundens, ob Erd und under Erden, wie das alles Namen hat und genennt werden mag, auch von Recht oder Gewohnhait wegen jendert darzu gehört und gehören soll, kan oder mag, darvon gar nichzit außgenommen noch vorbehalten, mit aller besetzter und unbesetzter Nutzung, Gewaltsam, Gewohnheiten, Herrlighait, Gerichten, Rechten und Herkommenhaiten, als Steüerbar, Schatzbar, Raißbar Vogtbar, Gerichtpar, und in Summa mit aller Jurisdiction und Oberkait unterworffen, daß alles zu besetzen und zu entsetzen, inmassen dann unsere gottsälige Vor-Eltern dasselbig vor langen Jarn keufflichen an sich gebracht, und auch wie unser Spittal, und Sanct Katharinen Pfleg solliches alles und jedes insonder-

derhait bißanhero ingehabt, hergebracht, verwaltet, genutzet und genossen, und das auch die obbestimpten unsere hiemit verkäuffte Höff, Fall, Gült und Gnaden, auch andere Stück und Güeter, und sampt irem järlichen Häller-Gelt, Renten, Gülten, Zehenden, Hand-Lehn und Weglösen, auch andere Nutzbarkaiten vorhin onverpfendt, onversezt, ohnverschriben, darzu ohnzinßbar, und gegen menniglichen mit einer Jurisdiction, Gewaltsam, Ober- und Herrlichkaiten, Gepotten und Verpotten unterworffen noch zugethan, sonder allerdings recht, frey, ledig, unverkümmert und aigen sein, und also sollen und mögen die wohlgenanten Herren Buobenhöfischen Vormünder und ire Nachkommen, an statt und von wegen irer Vormund-Kinder und derselben Erben, die oben specificirten Höff, Fall, Gült und Gnaden-Güeter mit Grund und Boden, auch allen iren Herrlichkaiten, Rechten und Gerechtigkeiten, Ein- und Zugehörden, Mann- und Lehenschafften, zu Dorff und Veld, hohen und niedern Gerichten, Zwingen, Bännen, Gepotten, Verpotten, grossen, klainen, auch Hew-Zehenden, Frävel, Straffen, Buessen, Steueren, Rayssen, Schatzungen, Ungelten, Renthen, Zinsen, Gülten, Heller-Gelt, Früchten, Hüner, Hennen, Ayer, mit samt allem andern, was darzu und darein gehört, oder jendert von Recht oder Gewohnheit wegen darein gehören soll, kan oder mag, gar nichzet davon gesindert noch ausgeschlossen, nun fürohin ewiglichen und geruewigelichen innhaben, einnemen, nutzen, niessen, besetzen und entsetzen, verleihen, verpfenden, verkauffen, verwechseln, verendern, und sonst in all andere Weg damit gefarn, handlen, thun und lassen, wie und was sie wollen, als mit andern ihren frey erkaufften und aignen Güetern, ongeirrt und ongehindert, daran von uns den Verkäuffern, allen unsern Nachkommen, auch gemainer unserer Stadt Gemündt, und sonsten menniglichs, von unsert und irent wegen, in all Wege daramben uns den Verkäuffern, die Erngedachten Buobenhöfischen Herren Vormünder, für sich und ire Nachkommen, auch an statt und von wegen irer Vormund-Kinder und derselben Erben, mit Aufrichtung dieses Briefs, alhie in unser Statt Gemünd, zu unsern sichern Händen und Gewalt, also bar dargezelt, gewert und bezalt haben siebenzehentausend und fünff hundert Gülden, an guter, genemer und unverschlagner Reichs-Müntz, ie funffzehen Batzen oder sechzig Kreutzer für ain jeden Gülden gerechnet. Wellicher hiemit empfangnen Kauff-Summa wir für uns, unsere Nachkommen und gemaine Statt Gemünd, sie die Herren Vormünder, ire Nachkommen, auch derselben Vormund-Kinder und ire Erben allerdings qvitt, frey, ledig und loszelen und sagen, die wir auch alsbald in andern unsern und gemainer unser Statt des Spittals und Sant Catharinen-Pfleg, auch unserer und irer Nachkommen scheinbarn und bessern Nutzen angelegt und verwendt haben. Und auf das, so haben wir die vermelten Verkeuffere, mit freyen guttem Willen, onbezwungen und ongetrungen, mit allen darzu gehörenden Solennitäten, Wortten und Wercken, nach dem Rechten und wie recht ist, den merwolernanten Herren Buobenhöfischen Vormündern, derselben Nachkommen, auch deren Vormund-Kindern, und allen iren Erben, die obbestimten Höf, Fall, Gült und Gnaden-Güeter, inn- und ausserhalb klainen Siessen, derselben Zehenden, Zwingen und Bännen gelegen, mit Grund, Boden, ob und under Erden, auch allen iren Herrlichkaiten, Rechten und Gerechtigkeiten, Ein- und Zugehörden, Mann- und Lehnschafften zu Dorff und Veld, hohen und niedern Gerichten, Zwingen, Bännen, Gepotten, Verpotten, grossen, kleinen, auch Hew-Zehenden, Frävel Straffen, Buessen, Steurn, Rayssen, Schatzungen, Ungelten, Renten, Zinsen, Gülten, Heller-Gelt, Früchten, Hüener, Hennen, Ayer, Weglösin und Hand-Lönern, mit sampt allen andern, was darzu und darein gehört, oder jendert von Rechts oder Gewohnheit wegen darein gehören soll, kan oder mag, gar nichzit davon gesindert noch ausgeschlossen, inmassen oben auch angezaigt, zu rechter Urthat auf- und übergeben und eingeräumt, und hiemit eingeantwurt haben wöllen, seyn auch lediglichen und freywilliglichen davon gestanden, deren aller abgetreten, und sie dessen alles gemainiglich und sonderlich in ir ewig still Gewer, vollen angeenden Nuz nießlichen besizen, gesezt und gebracht, auch uns für uns und alle unsere Nachkommen, und gemaine unser Stadt Gemünd, aller unser bisanhero daran gehabten Rechten, Gerechtigkeiten, Possession, Wiederforderung und Ansprach, so wir, unser Spittal, auch unser Pfleg bey Sanct Catharinen, oder unsere Nachkommen bisher darzu oder daran je hetten oder gewinnen, oder noch fürohin darzu und daran haben solten, könten oder möchten, gegen jnen den Erngedachten Herren Buobenhöfischen Vormündern, iren Nachkommen, noch derselben Vormund-Kindern oder iren Erben, dessen alles und jedes insonderhait verzigen und begeben haben, und izo verzeihen und begeben, wissentlich in und mit Krafft diz Briefs, also, daß weder wir, alle unsere Nachkommen, noch gemaine unser Statt Gemünd, der vermelten Spittals und Sanct Catharinen Pflegschafften, noch jemands anders von unsert wegen, die wolgedachten Herren Buobenhöfischen Vormünder, ire Nachkommen, derselben Vormund-Kinder oder ire Erben, noch sonst jemand anders von iret wegen, an den obberürten unsern hiemit verkaufften Höfen, Fällen, Gült und Gnaden-Güetern, Zehenden, Zinsen, Heller und Frucht-Gülden, mit sampt andern Rechten und Zugehörden, wie oben von einem zu dem andern underschiedlichen vermeldet und angezaigt worden, daran oder darinnen gantz nichzit irren oder bekrencken, noch auch kain Wiederforderung, Anspruch noch Recht mit kainerley Gerichten noch Sachen, weder gaystlichen noch weltlichen, oder ohne Gericht, an kainen Enden oder Stetten, noch gemainiglich mit kainen andern Finden noch Listen, wie man die immer erdencken oder fürbringen möchte, darzu noch daran ewiglichen oder nimmermehr gewinnen, suchen und haben sollen noch mögen, gantz überall in kain Weiß noch Weg, und also sollen und wöllen wir die Verkäuffer und alle unsere Nachkommen, der vil- und wohlbestimpten Herren Buobenhöfischen Vormunder, irer Nachkommen, derselben Vormund-Kinder und iren Erben des obgeschriebenen Kaufs, über die obgesezte Stück zu kleinen Siessen alle, gar nichts davon ausgenommen noch abgesondert, Recht gewern, und Verttiger ze sein, für allermenniglichs Irrung und Ansprach, gaistl. und weltl. Persohnen nach aigens Stett- auch Lands-Gebrauch und Recht, und nach den Rechten also und dergestalt, welliche Irrung oder Ansprach jnen den Erngedachten Herren Buobenhöfischen Vormundern, iren Nachkommen, derselben Vormund-Kindern oder iren Erben, daran beschehen oder widerfarn würdt, es were von gaystlichen oder weltlichen Leutten oder Gerichten, wie oder von wem das were, das alles sollen und wöllen wir und unsere Nachkommen, inen den Herren Vormündern und ihren Nachkommen, derselben Vormund-Kinder und iren Erben, auff ir erst Erfordern, jedoch allain in und mit Recht allerdings zu versteen, zu vertreten und zu versprechen, auch gegen menniglichen richtig und ansprüchig zu machen, aber nach aigenes Stett- und Landts-Gebrauch und Recht, und nach den richten, und deßhalben alles das ze thun und ze lassen, das man ainer jeden sichern Werschafft und Fertigung thun soll und muß, gar und gäntzlichen, ohne allen iren Kosten und Schaden, wo aber wir oder unsere Nachkommen das nit theten, und daran (das doch) nit seyn oder beschehen soll) seümig sein würden, so haben die offt wohlgemelten Herren Buobenhöfischen Vormünder, ire Nachkommen, derselben Vormund-Kinder oder ire Erben, und wer inen des verhelffen will, darnach allezeit vollen Gewalt und guet Recht, ohne Gericht und ohne Klag, oder ob sie wöllen mit Gericht gaistlichen oder weltlichen, und mit Clag uns oder unsere Nachkommen an allen des gemelten Spittals oder Sanct Katharinen-Pfleg, auch andern unser Statt Haaben und Güetern, liegenden und farenden darumben anzegreiffen, ze nöten und ze pfenden, alles angefrävelter Ding, gegen menniglichen, darmit sy auch gegen niemandes, wer der were, nichzit fräveln, verschulden oder verwürcken sollen, in kain Weiß noch Wege, darvor sollen uns die Verkäuffere oder unsere Nachkommen des obbestimpten unsers Spittals, Sanct Katharinen-Pfleg, noch andere unser Statt Haab und Güeter gantz nichzit freyen, befrieden, schirmen noch bedecken, kein Päpstliche, Kayserliche, Königliche noch andere erlangte und künfftige Gnad noch Freyheit, kain Freyheit-Brieff, Abforderung noch Weysung der Stetten, Hoff-Cammer- noch Land-Gericht, noch sonst jchzit anders, das jemands zu Unkrefftigung dieses Brieffs und Kauffs erdencken oder fürziehen, und das uns zu ainichen Behelff oder Beschirmung dienen oder fruchtbar sein möchte, und nachdem dieser Verkauff und Kauff in seinem vollen und rechten Werth zuegangen und beschehen ist, und wir die Verkäuffere darmit und daran keines Wegs betrogen worden sein, so haben wir für uns, gemaine unser Stadt Gemünd, unser Spittal und Sanct Katharinen-Pfleg, und alle unsere Nachkommen hierinnen und darmit aller Gnaden und Freyheiten, geschriebenen und ungeschriebenen Rechten, und fürnemlichen des Rechten, das die Keuff, so über den halben Thail ihres Rechten und vollen Werths betrogenlichen beschehen, oneröfftiget, und insonderheit des gemainen geschriebenen Rechten, das da weiset, gemaine Verzeihung versahe nit, es sey dann ain Sonderung vorgegangen, gegen den obbestimpten Herren Buobenhöfischen Vormündern, iren Nachkommen, deren Vormund-Kindern und iren Erben, gar und gäntzlichen verzihen und begeben haben, verzeihen und begeben uns auch dessen für uns, unser Statt Gemünd, Spittal und Sanct Katharinen-Pfleg, und all unsere Nachkommen, jetzo als dann, und dann als izo hiemit wissentlichen, in und mit Crafft diz Briefs, wie dann solches alles nach der höchsten und besten Form und Ordnung der Rechten, immer zum zierlichsten beschehen, guet Krafft und Macht hat, haben soll, kan und mag, für allermenniglichs Widertailn und Absprechen, ohn alle Gevärde, immer so lang viel und gnug biß den Ehrengedachten Herren Buobenhöfischen Vormündern, iren Nachkommen derselben Vormund-Kindern, und iren Erben, die obgemelten hiemit erkäuffte Stück sampt allen und jeden iren Zugehörden, Rechten und Gerechtigkaiten, gar nichzit da-

von ausgenommen, durch uns die Verkäuffer oder unsere Nachkommen und Gemaine unser Statt Gemündt, auch Spittal und Sanct Katharinen-Pflegschafften, in und mit Recht gefertigt, ohnanspruchig und allerdings richtig gemacht werden, aber noch aignes Erb, Stett, Landts-Gebrauch und Recht und gemainen Rechten alles in unsern aignen Costen und ohne ihren Schaden. Wir die offtbestimpten Verkäuffere, haben auch dem wolgemelten Herren Buobenhöfischen Vormündern an statt ir Vormund-Kinder, alle unsers Spittals und Sanct Katharinen-Pfleg, althabende Rodel, Register, Kauff, Verträg, Wer-Brieff, Ehehafftinen, Zinß, Gülten, oder anders, so des obbestimpten unsere hiemit verkauffte Höf, Fall, Gült und Gnaden-Güeter, auch Zehenden, mit aller Zugehört besagende, so viel auff dieses mal in unsers Spitals, und Sanct Katharinen-Pfleg, Gewalt und Verwahrung gewesen mit diesem unserm Kauff-Brieff übergeben und zugestellt, und die gedachten unsere verkauffte Underthanen zu klain Siessen, aller irer Verwandtniß, Pflicht und Aydt ledig gezölt und an sie die Herren Keuffer und ire Vormund-Kinder gewisen; Wann auch über kurtz oder lange Zeit, mehr Brief, wie die genant und gehaissen werden möchten, bey unsern Spital Sanct Katharinen-Pfleg oder unsern Gewalt, so die mehrbestimpten unsere verkauffte Güeter zu kleinen Siessen besagende befunden werden solten, alsdann sollen dieselben wolermelten Herren Buobenhöfischen Vormündern, iren Nachkomen oder derselben Vormunds-Kindern und iren Erben, auch übergeben und zugestellt werden, oder da das nit beschehe, so sollen doch dieselben, uns noch unsern Nachkommen oder unserm Spital und Sanct Katharinen-Pfleg zu ainichen Verthail und auch vilweniger den mehrgedachten Herren Buobenhöfischen Vormündern, iren Nachkommen, derselben Vormund-Kindern oder iren Erben zu gar keinem Nachtheil oder Schaden gelangen, in gar kain Weyß noch Wege, alles getrewlich und ongevärde. Und dessen alles zu warem und vesten Urkundt, so haben wir die Verkäuffer uns, unser Nachkomen und Gemaine unser Statt Gemünd damit vestiglicher zu besagen, gemeiner unser Statt Gemünd grosses Secret-Insigel offentlichen an diesen Brief hencken lassen, und dieweil wir oben auch angezogen, des gemelten unsers Spitals und Sanct Katharinen-Pfleg die obgeschriebnen verkauffte Höff, Fall, Gült und Gnaden-Güeter mit irer Nutzbarkeit biß auff diesen Verkauff zugehörig gewesen, so haben derselben verordnete Pfleger, umb noch mehrer Sicherhait willen, dieses abgeredten Verkauffs irer Pflegschafften gewöhnliche und aigne Insigel auch an diesen Brieff hangen lassen. Der geben ist zu Schwäbischen Gemünd, uff Montag nach Georgii, des heiligen Ritters Tag, das war der fünff und zwantzigst Monats Tag Aprilis, nach Christi unsers lieben HErrn und Seeligmachers Geburt gezalt funffzehenhundert siebentzig und fünff Jare.

(IIX.)
Von Leutkirchen.

(I.)

Des Römischen Königs Henrici VII. Privilegium, vermöge dessen die Stadt Leutkirchen und ihre Bürger und Einwohner von fremden Pfändungen und Arresten befreyet worden, de Anno 1312.

HEinrich von GOttes Gnaden, Römischer König, zu allen Zeiten Mehrer des Reichs, den Weisen Männern, den Amann, Raths-Herren und Burgern zu Lewekirch, seinen lieben Getreuen, sein Gnad und alles Guths, wann bewegt sein Einfahl aller bösen Ding, so bereiten wir den Nutz des Fridts und der Stilligkeit allen unsern Unterthanen, wir haben neulich empfangen ewer schwehre Klag die also ist, daß ihr von der Sach wegen ewer Verbündtnüß durch uns gemacht, dem strengen Mann Dietegen von Castel, unserm Land-Vogt, von einer gewissen Summa Gelds, von allen desselben Dietegens Schuldnern, Dienern und andern, durch Pfandung und unziemblich Erzürnung viel Schadens littendt, und haben darüber gebetten durch unser Königlich Ubertreffenlichhait, euch mit einer zimblichen Arzeney zu fürsehen. Begehrende darumb euern Statt und Nuz nit gemindert noch gemehret zu werden, darumb haben wir euch die Gnad gethan, daß ihr weder an eueren Personen noch Güthern, liegenden noch fahrenden, für den vorgenandten Dietegen, von jemandt seiner Schuldnern, Dienern, oder von allen andern, von der Ursach wegen der vorgenanten Schuld, hinführo weder Pfende oder beschwehrt werden sollet noch möget, in keinen Weg. Und gebiettend in Crafft dises Briefs vestiglich unserm Land-Vogt, der jezt ist oder in künfftiger Zeit seyn wirdt, und allen Stetten seines Regiments, daß sie euch bey der Gnad handhabendt und schirmendt, und euch nicht lassend wider den Inhalt dises Briefs, von jemandt ohnzimblich beschwehret werden, doch dem vorgenandten Dietegen seiner gemachten Schuld in allen Dingen allweg vorbehalten, dero wir durch unser vorgesezt Zugebung kein Schaden wollen entspringen lassen. Deß zu Gezeugnuß, haben wir unser Majestätt Siegell an disen Brieff gehenckt. Datum Pispis, nach Christi Geburth ein tausend dreyhundert und im zwölfften Jahr, Idus Aprilis, unsers Reichs im vierdten Jahr.

(II.)

Käysers Ludovici Bavari Privilegium vor die Stadt Leutkirchen, daß niemand ihre Bürger und Einwohner, oer Reichs-Pfandschafft wegen, arrestiren oder pfänden solle, de Anno 1322.

WIr Ludwig von GOttes Gnaden, Römischer Käyser, zu allen Zeiten Mehrer des Reichs, thun kundt allen denen, die diesen Brieff sehen oder hören lesen, daß wir den weysen Leuthen, dem Rath und den Bürgern gemeinlichen zu Leutkirchen, unsern lieben Getreuen, durch der treuen Dienste willen, die sie uns und dem Reich gethan haben, die besondere Gnad gethan haben, und auch thun von unserm Kayserlichen Gewalt, mit disem Brieff. Daß wir nit wollen, daß sie jemand gepfänden möge, noch ihr Guth verkümmern noch niderlegen, wo sie das habend, für den, dem sie yzu von uns oder von dem Reich Pfandes steent, oder fürbaß Pfandes sient werden, noch für keinen unsern Land-Vogt, den sie auch von unsert wegen yzu habent, oder noch gewinnent, und davon wöllen wir, und gebieten allen unsern und des Reichs getreuen Land-Vögten, Vögten, wie die genannt sein, vestiglich, daß sie jn diese unsere Gnade stet hallten, und mit nichte überfahren, als lieb ihnen unsere und des Reichs Hulde sein. Darüber zu Urkundt geben wir ihnen disen Brieff, versigelten mit unserm Kayserlichen Innsiegel: Der geben ist zu Ravenspurg, an dem Freytag nach Bongratii, da man zehlt von Christi Geburth dreyzehenhundert Jahr darnach in dem zwey und dreyßigsten Jahr, in dem achtzehenden Jahr unsers Reichs, und in dem fünfften des Kayserthumbs.

(III.)

Des Römischen Königs Caroli IV. General-Confirmation aller und ieder Privilegien der Stadt Leutkirchen, und besonders, daß sie nicht vom Reiche veräusert werden solle, de Anno 1348.

WIr Carl von GOttes Gnaden, Römischer König, zu allen Zeiten Mehrer deß Reichs, und König zu Böheimb, verjehen offentlich mit disem Brieff, wann wir die Statt Leutkirchen so geneigt, so unterthänig, auch so beständig an uns und an dem hayligen Römischen Reiche funden haben, umb das haben wir derselben Statt zu Förderung und zu Gnaden gethan, daß wir ihnen nun und hernach festigen, neuern und bestätten, mit disem Brieff, alle ihre Freyheit, Gewohnheit und Recht, und auch alle ihre Brieff die sie hand, und die sie biß auff disen heutigen Tag her haben bracht, das bestätten wir ihnen alles fürbaß immermehr zu halten und zu haben, also, daß wir noch niemandts anderer von unsert wegen dehain ihre Brieff, Recht, Freyheit und Gewohnheit nit ändern noch verkehren sollen noch wollen, in keinen Weg. Wir haben auch derselben Statt mehr zu Gnaden gethan, daß wir sie durch kein unser und des Reichs Noth, noch durch kein ander Sach nicht versezen, verkauffen, noch keines Wegs verkumbern sollen, und ob deß gegen jemandt geschehen wäre oder noch geschehe, das soll gänzlich abseyn und kein Krafft haben. Wir wollen auch, daß dieselbe vorgenannte Statt für das Reich niemandt Pfandt seye, noch daß sie jemand für uns oder für das Reich nöthe oder pfände, und was uns und dem Reich von derselbigen Statt gewohnlicher Stür ergangen sind. Und ob ihnen auch von denen Juden, so bey ihnen wohnende sind oder wärend, von ihres Schirms wegen kein Hülff beschehen wäre, untz auff disen hüttigen Tag, das sagen wir sy auch gänzlich ledig mit disem Brieff. Wir haben auch der vorbenandten Statt an disem Brieff solche Förderung und Gnad gethan, ob ihnen jemandt der vorgeschribenen Artickel einen oder mehr überfahren wolte, oder wer sie von disen unsern Gnaden, die wir ihnen an diesem Brieff erzeigt haben, dringen oder zertrennen wolte, daß dann dieselbig Statt und die andern Stätte alle, denen wir auch dise Gnade mit unsern Briefen gethan haben, einander sollen und mögen beholffen sein, das wir ihnen gönnen und erlauben von unserm Königlichen Gewalt, und sich deß wehren und retten sollen, als weit ihrer aller Vermögen reicht, dar-

daran sie weder uns noch dem Reich nichtsig thun noch verschulden sollend, in keinen Weg. Und was dieselbig Statt fürbaß mit uns oder vor uns ihre Nothdurfft zu werben und zu reden haben, darumben sollen wir sie gnädiglich verhören. Zur Urkundt dises Brieffs, der versiglet ist mit unsem Königlichen Innsiegel! Der geben ist zu Ulm, nach Christi Geburth dreyzehenhundert Jahr, und in dem acht und vierzigsten Jahr, an dem Sonntag vor unser Frauen Tag der Lichtmeß, in dem anderen Jahr unserer Reiche.

(IV.)

Des Römischen Königs Wenceslai Privilegium vor die Stadt Leutkirchen, daß sie von nun an die 20. Pfund Heller an den Land-Vogt in Schwaben zu bezahlen nicht gedrungen werden, und an dem Bache, der durch die Stadt laufft, Mühlen aufzubauen freye Macht haben solle,

de Anno 1397.

WIr Wenzlaw von GOttes Gnaden, Römischer König, zu allen Zeiten Mehrer des Reichs, und König zu Böheimb, bekennen und thun kundt offentlich mit disem Brieff, allen denen, die ihn sehen oder hören lesen, wenn der Burgermeister und Rath der Statt Leutkirch, unser und des Reichs lieben Getreuen vorzeigen, wenn sie eines Landt-Vogts zu Schwaben Hülffe nothdürfftig wären, demselben Landt-Vogte zu einer Schencke zwantzig Pfundt Haller, von gutem ihren Willen gegeben haben, des sie doch nicht pflichtig wären zu thun, und dann nun ein Land-Vogt der nu ist, dieselben Burger zu Bezahlung der so genanten zwantzig Pfundt Heller dringen, und die auch von ihnen haben will, davon dieselb unser Statt sehr beschwehrt wirt: Und darumb daß von solcher zwantzig Pfundt Heller wegen, zwischen denen ehegenanten Burgern und Land-Vogt zu Schwaben, fürbaß kein Irrung geschehe, so haben wür mit wohlbedachtem Muth, und rechtem Wissen die egenanten zwantzig Pfundt Heller widerrufft und abgethan, widerruffen und abthun die in Crafft diß Brieffs, und Römischer Königlicher Macht, und wollen, daß die ehegenanten Burger zu Bezahlung der ehegenanten zwantzig Pfundt Heller, von einem Landt-Vogt, der nun ist oder in Zeiten seyn wirdt, fürbaß nimmer nicht getrungen werden sollen, in kein Weiß. Auch so thun wür ihnen diese besondere Gnade, daß sie an den Bach, der bey ihnen durch die Statt geht, Mühlen setzen und bauen sollen und mögen, zu ihrer Nothdurfft, inwendig und auswendig der Statt, als ihnen das fügen wirdt, auch so sollen und mögen sie die Mühle, die jezund an demselben Bach ligt oberhalb des Weyhers, die man nennt die Mooß-Mühle, die denselben Weyher irrt, fürbaß mehr oberhalb oder underhalb des Weyhers setzen, und erlauben ihnen auch von besondern unsern Gnaden, daß sie die Strassen, die an und neben der Statt zu Leutkirch hingeht, durch Zackenhauen bey ihnen durch die Statt gehen lassen und zwingen mögen, von allermenniglich ohngehindert. Mit Urkundt diß Brieffs, versigelt mit unser Königlichen Majestätt Insiegel. Geben zu Nürnberg, nach Christi Geburth dreyzehenhundert Jahr, und darnach in dem sieben und neuntzigsten Jahr, des Freytags vor St. Galli-Tag, unserer Reiche des Böheimischen in dem fünff und dreyßigsten, und des Römischen in dem zwey und zwantzigsten Jahr.

(V.)

Käysers Ruperti Privilegium vor die Stadt Leutkirchen, worinn die Gewohnheit, 20. Pfund Heller an den Land-Vogt in Schwaben zu bezahlen, völlig cassiret worden,

de Anno 1401.

WIr Ruprecht von GOttes Gnaden, Römischer Käyser, zu allen Zeiten Mehrer des Reichs, bekennen und thun kundt öffentlich mit disem Brieff, allen denen, die ihn ansehen oder hören lesen, wann der Burgermeister und Rath der Statt zu Leutkirch, unser und des Reichs lieben Getreuen, vor Zeiten, wann sie eines Land-Vogts zu Schwaben Hülffe nöthig waren, demselben Land-Vogt zur Schencke zwanzig Pfund Haller von guten ihrem Willen gegeben haben, deß sie doch nit pflichtig wären zu thun, und wann nun ein Land-Vogt, der nu ist, dieselben Burger zur Bezahlung der egenanten zwanzig Pfund Haller dringen, und die auch von ihnen haben will, davon dieselbe unser Statt sehr beschwehret wird, und darumb, daß von solcher zwanzig Pfund Haller wegen zwischen den egenanten von Leutkirch und den Land-Vogt zu Schwaben fürbaß mehr kein Irrung geschehe, so haben wür mit wohlbedachtem Muth und rechtem Wissen die egenanten zwanzig Pfund Haller widerruffen und abgethan, widerruffen und abthun die in Crafft diß Brieffs, von Römischer Käyserl. Macht, und wollen, daß die egenanten Burger, zu Bezahlung der egenanten zwanzig Pfundt Haller, von einem Land-Vogt, der nun ist, oder in Zeiten seyn würdet, fürbaß mehr nie gedrungen werden

werden sollen, in keine Weise; Auch so thun wir ihnen dise sondere Gnaden, daß sie an den Bach, der bey ihnen durch ihre Statt gehet, Mühlen sezen und bauen sollen und mögen zu ihrer Nothdurfft, inn- und auswendig der Stadt, als ihnen diß fügen wirdt: Auch so sollen und mögen sie die Mühle, die jezund an demselben Bach leyt, oberhalb des Weyhers, die man nennt die Mooß-Mühle, die denselben Weyher irrt fürbaß mehr oberhalb oder underhalb sezen; Und erloben ihnen von besondern unsern Gnaden, daß sie die Strassen, die an und neben der Statt zu Leutkirch hingeht, durch Zackenhauen bey ihnen durch die Statt gehen lassen und zwingen mögen, von allermenniglich ohngehindert. Mit Urkundt diß Brieffs, versigelt mit unser Königlichen Majestätt Insiegell. Geben zu Ulm, uff den Donnerstag nach Sanct Laurenzen, des hayligen Märtirers, in dem Jahr, als man zalt nach Christi Geburth vierzehenhundert und ein Jahr, unsers Reichs in dem ersten Jahr.

(VI.)

Vertrag zwischen Bürgermeister und Rath der Stadt Leutkirchen, und Mutter und Schwestern des Clausen-Hauses daselbst, die Schutz-Gerechtigkeit und anderes mehr betreffend,

de Anno 1503.

WIr Mutter und Schwestern gemainlich in dem Claußen-Hauß zu Leutkirch, Sanct Franzißcen-Ordens, seiner dritten Regel, bekennen an dem Brieff offentlich, und thun kundt allen denen, die ihn ansehen, lesen oder hören lesen, wann uns die Weysen, Fürsichtigen unser liebe Herren, Burgermeister und Rath der Statt Leutkirch, von unserer fleissigen Bitt, als von grosser unser Nothurfft wegen, willigklich vergonnen hand, uff die Hoffstatt unsers alten baufälligen Häußleins, oberhalb Sanct Martins-Kirchen, und herunder an der Statt Ring-Maur ligende, darinne unser Vordern und wür mannich Jahr und Zeit bißher Wohnung gehabt haben, uns zu mehr Gemachs, zu Uffenthalt und ersamer Behutsamkeit, ein neu Hauß, wie das dann jezt von ihnen und uns zu allen Gemächern angesehen, abgemessen und angeschlagen ist, von Grund auff zu bauen, darbey des vorigen alten Gangs, der sich bißher, uß demselben alten Hauß in die Kirchen unwesentlich uff und über den Frohn-Altar begeben hat, nothdürfftig, billich und vernünfftig Einsehen und Enderung thun, zu dem allen auch uns mercklich Hülff bewisen, haben wür uns einmüthiger Willen, nach genugsamer Vorbetrachtung, sonder mit Rath, Gunst und Willen, der Ehrwürdigen hernach benanten unserer gaistlichen Obrigkait, Gardians und Visitatoris vom Gottshauß zum Landts-Frieden jenend der Statt Kempten, mit und gegen den obgenanten unsern Herren Burgermeister, Rath und gemeiner Statt Leutkirch, und sie widerum mit uns geaint, veraint und begeben, sollicher Ding und Sachen wie hernach an disem Brieff geschriben stet, ainen und verainen uns auch mit ihnen, und begeben uns jezt wissentlich und willigklich, in Krafft und mit Urkundt diß Briefs, mit Namen und des ersten also: Daß Burgermeister und Rath dieser Statt Leutkirch, und alle ihre Nachkommen nun führohin unser, unsers Hauß, und aller unserer Nachkommen Schirm-Herren und weltliche Obrigkeit seyn sollen, die wür uns auch also zu Schirm-Herren und weltlicher Obrigkeit angenommen haben, und jezt annehmend, in ewig Zeit unwiderrufflich zu behalten, darinn sie uns dann in allen unsern weltlichen Händlen und Sachen Rath, Hülff und Beystandt zu thun pflichtig seyn sollen, uff unsern Costen, wie andern den Ihren, treulich, ungefahrlich, und alles, daß wür hierüber kein ander Schirm-Herren noch weltlich Obrigkeit suchen, noch an uns nehmen sollen, ewiglich nimmermehr. Darauff auch dann wir und unser Nachkommen, in ihrer Statt und ihren Nachkommen, nun fürohin in Ewigkeit jährlich und jeglichs Jahr besonder, zwischen Sanct Martins und Sanct Nicolaus Tagen, ain Pfund Haller ihrer Statt-Wehrung zu gedingtem Schirm-Geld geben, und weder umb Schirm-Geld noch Steuren keines Jahrs von ihnen höher angelegt noch angezogen werden sollen, umb keinerley Sach, dann so vill sich uns von Gütter wegen, die uns zu künfftigen Zeiten in der Statt oder in Gebiethen hie zu Leutkirch anfallen und zustahn möchten, zu thun gebührte, das soll unserthalb nit desto minder geschehen und gehalten werden, wie hernach geschriben und underschriben ist. Dem also nach, uff Billichkeit, auch dann die vorgenanten unsere Herren von Leutkirch und ihre Nachkommen Gewalt und Macht hand und haben sollen, uns, unser Hauß und unser Nachkommen jezt von Stund an und hernach ins künfftig, ewig Zeit, als offt und dick sich das nothdürfftig heischte, mit frommen und erbahrn Pflegern zu fürsehen, durch die wir unser weltlich Sachen handlen und ausrichten mögen, wie sich ihr gebührt. Wür noch unsere Nachkommen sollen auch noch wöllen hier in der Statt Leutkirch, noch in Gebieten, Tratt, Zehenden, (Ettern) Zwing und Bennen, Grund und Boden, daselbs keinerley gelegen Gutter, noch auch kainerley Zinß noch Gült, nicht kauffen, noch weder

in Tauſches, Wechſels, oder ſonſt in keinerley ander Weiß noch Geſtalt an unſer Hauß bringen. Ob aber uns, unſer Nachkommen und unſer Hauß, in der Statt, in Rotten, Trott, Zehenden und Ettern hie zu Leutkirch in Erbſchafft, Geſchäffts-Weiß durch GOttes Gaab, oder ſonſt ander Maaß immer jez zuſtünd, es wär gelegen Guth, Zinß, Gült, wie oder von wem, ald wie das käm, über kurz oder über lang Zeit, damit bedürffen wür uns nit bekümmern oder faſt unruhig machen, aber unſer Pflegere, welche je dann unſere geordnete Pfleger ſeynd, als vorſteht, ſollen derſelben Gütter treulich und alſo angenommen ſein, daß ſie die in Jahrs-Friſt oder erſt ſie mögen, gegen der Statt Inwohnern, nach Billichkeit und Läuffen verkauffend oder verwechslend, wie ſie Guth anſicht, das Geld, ſo baar oder auff Ziel daraus und darvon fällt, ſollen dann wir und unſer Nachkommen in unſer Behalt nehmen, und dieſelben unſere Pflegere dannoch nit deſto minder gefliſſen und embſig ſeyn, ſolch Geld, darnach aber erſt ſie mögen, auſſerhalb der Statt Gebieten und Oettern, als vorſteht, in ewig oder löſig Zinß und Gült, oder ſonſt ingeltend Güther, uns und unſerm Hauß, doch allemahl mit unſerm Wiſſen und Willen, wiederum anzulegen und zu bewenden, und dann zu Bezahlung derſelben Gütern, daſſelb Geld, ſo viel das dann über unſern häußlichen Brauch, umb Korn oder ander unſer Nothdurfft, yhr vorſteend bleibt und bleiben mag, von und aus unſern Handen wieder nehmen, ohn alle Gefährde, dieſelben Gütter, wie uns die dann geſtimbter Weiß zuſtänden und zugeſtanden wären, ſollen noch bedürffen wir auch dann das erſt Jahr, nachdem die an uns komment, nit verſteuren, wo ſich aber derſelben Gütter Verwendung länger verzüge, ſo ſollen wir und unſer Nachkommen, die darnach den der Statt ohn Münderung und Abſchlag obgeſtimbtes Schirm-Geld verſteuren, wie ſie verſteurt worden, von und ehe ſie an uns kommen ſind, unz daß ſie nach obſtehender Mainung verwendt worden, ohn Gefährd. Mit Namen auch ſollen noch wollen wir Mutter und Schweſtern, vorgenanten Clauſen-Hauß noch unſer Nachkommen, ein ehrſahmen Rath und gemein Statt hie zu Leutkirch, in und mit Einnehmen der Schweſtern, weder mit vilen der Zahl, noch mit Perſohnen derſelben nimmer nit beſchwähren, ganz in kein Weg. Ob aber, oder wann zwiſchen einem Rath und uns deshalb immer Spenn und Mißhell wurden, allſo, daß wür meinten, ſie wären nit, und aber ſie mainend, ſie wären beſchwerdt, es wäre mit den Perſohnen, oder in und mit der Zahl und Vilin derſelben, über kurtz und über lang Zeit, ſo ſolle es doch je und allemahl gänzlich, ohn all unſer baider Thail Verwaigerung, bleiben und beſtehen, bey einhälliger oder mehrer Erkändtnuß frommer, ehrſamer, vernünfftiger in der Statt inwohnenden und ingeſäſſenen Perſohnen hier zu Leutkirch, ſie ſeyen gaiſtlich oder weltlich, oder gaiſtl. und weltl. welche je dann von uns zu baiden Thailen gleicher Maſſen darzu erbettendt und dargeben werdent, ohn all Gefährd. Gefügte ſich auch, dafür Gott ſeye, daß eine oder mehr under uns oder unſerer Nachkommen ſich immer überſehen, mißhielten und thäten ſolches, das wider Ehr, wider unſern hayligen Orden und alſo wäre, daß es der oder denſelben, zu offentlichen Sünden ſtünd, es wäre auch über kurtz oder über lange Zeit, dieſelb oder dieſelben ſollen allemahl nach Erkantnus unſerer Gaiſtl. und ob das je Noth wäre oder wurde, auch mit Hülff und Zuthun unſerer weltlichen Obrigkeit nach Billigkeit geſtrafft werden, und nach Gelegenheit und Geſtalt der Sach, ungefahrlich. Und wann alſo der Baw unſers obangezeigten neuen Hauſes, wie der iezt obberührter Weiß angeſehen vollbracht iſt und wirdt, ſo ſollen noch wollen wür, noch unſere Nachkommen, darnachin, in Gebieten hie zu Leutkirch, in ewig Zeit nimmermehr nichts bawen, noch zu bawen unterſtahn, dann ſo vill uns von Burgermeiſter und Rath daſelbſt je erlaubt und zugeben würdet, ohn Gefährde. Auch mögen wür und unſer Nachkommen, die übrige Weite des Gärtlins gegen Oelbergwerts über das, das uns zum Baw unſers neuen Hauß jezt erlaubt iſt, zu Sommer-Gewächſen wohl genieſſen, wie wir es alſo nieſſen köndten, allein auß Gnaden, von keiner Gerechtigkeit wegen, und alſo daß wür dieſelb Weitin, ſonſt offen und unverbauen laſſen, damit ein Rath allemahl dahin ſetzen und bawen möge, was zu der Statt-Maur ihr Nothdurfft iſt und wirdt. Gefährd und Argliſt in allen vorgeſchriebnen Puncten und Articuln, außgeſchloſſen und gäntzlich vongethan. Wir Bruder Heinrich Gebhardt Gardian, und Bruder Heinrich Stürner, Viſitator im Gottshauß zum Land-Frid Sanct Franziſcens-Ordens, der Mündern Brüdern, bekennen ſonderlich an dem Brieff, daß Mutter und Schweſtern, in dem Clauſen-Hauß zu Leutkirch, aller und jeglicher vorgeſchribener Ding, Articuln und Sachen gegen Burgermeiſter, Rath und gemeiner Statt zu Leutkirch, mit unſerm als ihrer gaiſtlichen Oberkait, und Viſitatoris Rath, Gunſt und Willen, eingangen ſeind, daß auch ſie, all ihr Nachkommen, wir und all unſer Nachkommen, mit ihnen und von ihretwegen, das alles alſo veſt und ſteth halten und dabey bleiben ſollen und wollen, uns darwider noch dafür nit gebrauchen noch behelffen, keiner unſer und deß hayligen Ordens Freyheit, Statuten, noch ſonſt ganz

gantz nichts anders, überall in kein Weiß noch Weg. Deß und aller derſelben vorgeſchriben Ding, zu ewiger Gedächtnuß und offenem Urkundt, wann dann ich iezt genanter Bruder Heinrich Stürner, Viſitator, Ambts halben, noch ſonſt kein Innſigell, han ich mich mit meiner aignen Hand hie unterſchrieben, und ich Bruder Heinrich Gebhardt, han von ſeiner und Mutter und Schweſtern Bitt wegen, meines Gardian-Ambts Innſiegel laſſen hencken an den Brieff. Darzu haben dann wir Mutter und Schweſtern vorgenanten Clauſen-Hauß zu Leutkirch, deſſelben unſers Hauß gemeines Innſiegel auch gehenckt an den Brieff, für uns, unſer Hauß und für all unſer Nachkommen. Das alles iſt beſchehen und der Brieff geben, an Sanct Ambroſius-Tag, nach Chriſti unſers Herrn Geburth 1500. und im dritten Jahr.

Ich Barth. Wyer, zu der Zeit Vicarius Pontificialis, **beſtättig und hab ein Wohlgefallen an dem obgeſchribnen Vertrag, diß zu Urkundt, mit aigner Hand geſchriben,**
Anno 1503.
Barth. Wyer, Vicar. Pontific. Maximi.

Und Ich Bruder Heinrich Stürner, Viſitator **der obgemelten Schweſtern, bekenn auff all** Articul, **wie der würdig Vatter** Vicarius, **mit meiner aignen Handſchrifft und gewöhnlichem Zeichen,**
Anno 1503.

(VII.)

Vertrag zwiſchen Käyſer Maximiliano I. als Innhabern der Land-Vogtey Schwaben, an einem; dann Bürgermeiſter und Rath der Stadt Leutkirchen, am andern Theile, den Gerichts-Zwang und das Marcken, ingleichen die Aus-Bürger, das Weid-Werck und die Heyd-Aecker betreffend,

de Anno 1512.

WIr Maximilian von GOttes Gnaden, erwöhlter Römiſcher Kayſer, zu allen Zeiten Mehrer des Reichs, in Germanien, zu Hungarn, Dalmatien, Croatien ꝛc. König, Erz-Herzog zu Oeſterreich, Herzog zu Burgundt, zu Brabandt, und Pfalz-Graff ꝛc. Bekennen offentlich mit diſem Brief, und thun kundt allermenniglich, alls ſich zwiſchen unſern und des Reichs lieben Getreuen Jacoben von Landau, unſern Rath und Land-Vogt in Ober- und Nieder-Schwaben, an unſer Statt, als Innhaber bemelter Land-Vogtey, eines, und Burgermeiſter und Rath der Statt Leutkirch, andern Theils, etlich Irrung und Spenn gehalten, der ſich die gemelten Partheyen zu baiden Theilen zu Verhütung weiterer Zwitracht, Mur und Coſtens für ſich und ihre Nachkommen, für und für ewiglichen dabey zu bleiben, derhalben mit einander uff unſer Annehmen und Bewilligen, vertragen und geainigt, in Maſſen und Geſtalt, wie von Wort zu Wort hernach lautet:

Zum Erſten, des Gerichts-Zwang halber, wann der von Leutkirch Burger in ihrer Statt Ring-Maur, auch baiden ihren Vorſtätten, Mühlelcen und Ziegel-Stadel geſeſſen, hinführo in dem nachbeſtimbten Zirckel, namblich anzufahen, bey der von Leutkirch alten Fridſoul, ſo bey St. Leonhardt ſtät, die Landſtraß hinab biß an den Marckſtein, der der von Leutkirch und Niederhoffen Trib und Trab ſcheidet, und von demſelben Marckſtein das Holtz durch auff und auff, und zu nechſt hinden an der rothen Lachen hinumb, biß in Kuoſpen Holtz, und von dannen hinaußwerts gehn Waltershofen biß an die Palmen-Wieß, von der Palmen-Wieß am Häag hinumb, biß an dem Gatter an Waltershofer-Weg, von dem Gatter hinab in Dietrichs Weyherlin, von Dietrichs Weyherlin hinüber und zu Ring, und allernegſt umb die Fiſch-Gruben und die Stampff-Mühle, von der Mühle hinauff an die By-Zeunin, von dannen an den Häag, ſo die Tratt zwiſchen der Statt Leutkirch und Adrezhoffen ſchaidet, und demſelben Häag nach biß auff dem Muckenberg ob dem Ziegel-Stadel in Marckſtein, der der von Leutkirch und Albishoffen Trib und Trab unterſchaidet, vom Marckſtein in Muckenbom, ſo die von Leutkirch und Herlazhoffen, Undermarcken, und vom Muggenbom ſchnur weiß hinüber biß in die Mergel-Grub am Ortt, und zu obriſt am Haidtrain in Wolffelins-Wiß von dannen herab den Zwerchen-Weg, biß an den Haydtſchachen, und vom Haydtſchachen gerichz hinab, biß in des Klockers-Wieß, und von des Klockers-Wieß hinab, biß in den obbeſtimbten erſten Marckſtein am Niederhofer-Weg, mit und an einander Frevel geben, und was ſie alſo burgerlich Frevel mit Wortten oder Wercken, an einander begahn und verwürcken, deßgleichen was auch derſelben von Leutkirch obbeſtimpt Burger zu Holz und Feld, in ihren Gründen und Boden, alles in obgemeltem Gezürckh gegen einander verhauen, überawen, überzünen, oder in ander Weg Uberniſſung thun, darum ſollen ſie von einem Landt-Vogt nit geſtrafft noch gebüſt werden, ſondern ſollen und mögen die von Leutkirch mit Straff gegen ihnen als den Ihren ſelbs handlen, nach ihrem Gefallen, ohnverhindert eines Landt-Vogts

und

und menniglich von seinet wegen. Wann sich aber allso zwischen der von Leutkirch obbestimmten Burgern und andern Persohnen, so nit in der Statt-Mauer, Vorstätten, Mühlenen und Ziegel-Stadel sizen, burgerlich Frevel ausserhalb der Statt Leutkirch alten Frid-Seulen, die sie bisher gehabt und noch haben, und in obbestimbten Gezirck mit Worten oder Wercken dergleichen mit Uberhauen, Ubervaren, Uberzeunen oder ander Uberniessung begeben, so sollen die nit, als obstat, eingesessen Burger zu Leutkirch seyn, von einem Land-Vogt, und die obbestimbten Burger zu Leutkirch durch einen Rath zu Leutkirch, umb ihr begangen Frevel gebüst und gestrafft werden. Ob auch alsdann ein Theil, so allso gefrevelt hette, den andern umb den Handel zwischen ihnen verloffen, Spruch und Forderung nicht erlassen möcht oder wolt, der soll ihne suchen in den Gerichten, darinn er gesessen, wie recht ist, ohn Gefehrde. Und in denen obbestimbten baiden Artickulen sollen alle der eingesessenen Burger teglich geprödt und gedingt Knecht und Ehehalten begriffen und nit ausgeschlossen sein. Was sich aber burgerlicher Frevel zwischen frembden und andern Persohnen, so nit zu Leutkirch, als vorstet, eingesessen Burger sein, ausserhalb der Statt Leutkirch alten Frid-Säulen, und in obbestimbtem Gezirck mit Wortten oder Wercken, dergleichen mit Ubervaren, Uberhauen, Uberzeunen oder in ander Weg begeben, nichts ausgenommen, solch Straff und Buß all und jede soll einem Land-Vogt, wie sonst an andern Enden in der Land-Vogtey, der von Leutkirch halber auch ohnverhindert, zustehen.

Zum andern, so sollen und mögen derselben von Leutkirch obbestimbt Burger, wann und wo sie under ihnen selbst, inner- und auch ausserhalb bestimbten Gezürcks, allenthalben auff ihren Grunden und Boden, zu Holz und Feld, so weit ihr Trieb und Trab gehet, in der Land-Vogtey Obrigkeit mit einander zu undergeen oder zu marcken haben, solches allweg, ohn Beyseyn eines Land-Vogts, Ambt-Leuth oder Ambt-Knecht thun, auch ohne Irrung und Hinderung eines Land-Vogts. Wo aber solch Marckhen oder Undergeen zwischen der von Leutkirch obbestimbten Burgern einen, und andern auswendigen Persohnen beschehen, so soll der oder dieselbe auswendigen Persohnen, zu solchem Undergang eines Land-Vogts, Amptman oder Knecht, wie in solchem an andern Orthen der Land-Vogtey Brauch ist, ihres Theils auch erfordern, doch so sollen alle und jede Stück und Güther allein denen obbestimten, die von Leutkirch eingesessen Burgern zugehörig, und kein andere inner- und ausserhalb obbestimbten Gezürcks, so weit der Statt Leutkirch Trieb und Trab gehet, und nit verrer, wie von Alter her, vor einem Rath zu Leutkirch gerechtfertigt werden, und in dem allen, so sollen alle Malefiz-Händel, als der Land-Vogtey ohn alles Mittel zugehörig, so sich ausserhalb der Statt Leutkirch alten Fried-Säulen allenthalben begeben, in allweg ausgeschlossen und unvergriffen sein.

Zum dritten, nachdem die von Leutkirch etwa viel Aus-Burger, so in der Land-Vogtey hohen und niedern Gerichten gesessen, gehabt und noch haben, daß hinführo die von Leutkirch noch mehr ander in der Land-Vogtey zu Aus-Burgern, ohnverhindert eines Land-Vogts, annehmen mögen, und daß also alle und jede ihre vorige und neue Aus-Burger gegenwärtig und künfftig, Kayserlicher Majestätt, als Fürsten zu Oesterreich, und einem Land-Vogt mit Raisen, Raiß-Steuren und in andere Weg, wie andere der Land-Vogtey gehorsame Einsassen, pottmäßig und gehorsam seyn sollen, von denen von Leutkirch ohnverhindert.

Zum vierdten, Jagens und des Waidt-Wercks halben, so sollen die von Leutkirch und ihr eingesessene Burger, als obsteht, bey ihrem Brauch bleiben, und das Waid-Werck mit Jagen und allen Stücken und Sachen, das Waid-Werck berührend, hinführo üben und brauchen, auch ohne Irrung und Verhinderung eines Land-Vogts.

Zum fünfften, von wegen der Hayd-Aecker uff Leutkircher Hayd, so die Land-Vögt, als der Land-Vogtey zugehörig, der von Leutkirch Burgern wie andern Aussessen, umb einen jährlichen Haydt-Haber verliehen haben, sollen dieselben der von Leutkirch Burger, sich mit Bezahlung und Antworttung des Haydt-Habers gen Tautenhoffen oder Heggelbach und nit weiter, auch biß an die Hayd-Aecker, wie ander, so mit dergleichen belehnt seyn, halten, ohn Gefährde. Doch so soll dieser Vertrag der Land-Vogtey, auch gemeiner Statt Leutkirch, in all ander Weg, ahn ihr Oberkeiten, Herrlichkeiten, Freyheiten, Gebräuchen uud alten Herkommen, unverletzlich, unabbrüchig und unschädlich seyn. Und uns demnach derselben Vertrag darein zu willigen und zu confirmiren fürbracht, und dieweil uns dann derselb ziemblichen beduncket, haben wür in solchen Vertrag gnädiglichen bewilliget und denselben in allen und jeden seinen Articulen, Inhaltungen, Mainungen und Begreiffungen, als Römischer Kayser und Landts-Fürst, und Innhaber bemelter Land-Vogtey Schwaben, confirmirt und bestäth, verwilligen in denselben Vertrag, confirmiren und bestätten den auch von Macht Vollkommenheit, wissentlich in Krafft diß Briefs, und meynen, sezen und wöllen, daß solcher Vertrag bey Kräfften bleiben,

bleibe, wie obsteht, in allen seinen Articulen vollzogen und gehalten werde, und sich deß die mehrgedachten Partheyen an allen Enden seines Inhalts gebrauchen und geniessen sollen und mögen, von allermenniglich ohnverhindert, doch uns und dem hayligen Reich, auch unserm Hauß Oesterreich sonst in ander Weg an unsern Oberkeiten, Herrlichkeiten, Rechten und Gerechtigkeiten, unvergreifflich und ohne Schaden, und gebieten darauff allen Churfürsten und Fürsten, Geistlichen und Weltlichen, Prälaten, Graffen, Freyen, Herren, Rittern, Knechten, Hauptleuthen, Vitzethumben, Vögten, Pflegern, Verwesern, Ambtleuthen, Schultheissen, Burgermeistern, Richtern, Räthen, Burgern, Gemeinden, und sonst allen unsern und deß Reichs, auch unsern erblichen Fürstenthumb und Landen, Unterthanen und Getreuen, in was Würden, Standts oder Wesens die seyn, ernstlichen, und wöllen, daß sie den vorgenandten unsern gegenwärtigen und einem jeden künfftigen unsern Land-Vogt, auch Burgermeister und Rath der Statt Leutkirch und ihre Nachkomen, an disem Vertrag und unser Verwilligung, Confirmation und Bestättung nicht hindern noch irren, sondern sie der geruhlich und ohn Irrung dabey bleiben, gebrauchen und geniessen lassen, und darwider nit thun, noch jemand andern zu thun gestatten, in kein Weiß, als lieb einem jeden sey, unser und des Reichs schwehre Ungnad und Straff zu vermeiden, das mainen wür ernstlich. Mit Urkundt diß Briefs, geben am zwey und zwanzigsten Tag Decembris, nach Christi Geburth fünffzehenhundert und im zwölfften, unser Reiche deß Römischen im sibenund zwantzigsten, und des Hungarischen im drey und zwantzigsten Jahren.

(IIX.)

Vertrag zwischen Herrn George, Truchsessen zu Waldpurg, armen Leuten, und gemeiner Stadt Leutkirchen, wegen des Zolls daselbst,

de Anno 1515.

Wir Conradus von Gotts Verhängnus, Abt Sant Verene Gottshauß, zu Pot, Premonstratorum - Ordens, Costanzer Bistumbs, in diser nachfolgenden Sache ein gemeiner Obmann, Ich Hannß Gißler Burgermeister zu Wangen, uff der Ehrsamen und Weisen Burgermeister und Rath und gantzer Gemainde zu Leutkirch Seiten, an einem, Caspar von Erolzheim zu Erolzheim, uff des Wohlgebohrnen Herrn, Herrn Jörgen, Truchsässen, Freyherr zu Waltpurg, Herrn zu Woffekg Gn. Seyten, als von wegen seiner armen Leuth, so die hernach gemelten Straßen und Wege gepruchen, am andern Theil, Zusaz- als Schüd-Leute, thun kundt offenbahr allermenniglichen mit dem Brieff, als sich von wegen der Erhöhung, Mehrung und Auffschlags des Zolls, so dann die obgenanten von Leutkirch uff der Landstrassen, die von Memmingen zu Altmanshoffen über die Brucken, durch ihre Statt Leutkirch, oder über die Haiden durch den Winterberg hinauff gehn Tautenhoffen auff Lindau zugeht, uff ihr vorgend Freyheiten und Begnadigungen, neulich bey Römisch Kayserlicher Mayestät, unserm allergnädigsten Herrn zu Nemern, erlangt, außgebracht und erworben, zwischen den obgenanten Partheyen, Spenn und Irrung empört und gehalten haben, und daß der obgenant Herr Georg, Truchsäß, und seine Leuth, fürnemblich die in der Herrschafft Zeyl gesessen seynd, vermeinten, daß sie solch Erhöhung, Mehrung und Auffschlags gemelten Zolls, an den Orthen und Enden zu geben, nit schuldig wären, auß der Ursach, daß sie derselben Ende, da andere den Zoll gegeben, von Alters her nie kein Zoll hätten geben, noch deßhalb nie angelangt worden, dann allein, so sie durch die Statt Leutkirch gefahren wären, wolten sie sich noch ungern desselben Zolls, sambt der Erhöhung und Mehrung sperren und widern, darum dann die gedachten von Leutkirch zu jüngst ein sondere Declaration bey vorgemelter Römisch Kayserlicher Mayestätt ausgebracht, daß wir nach dem allen, zu vorhüten weiter neu Unruh, Costen und Unwillen zwischen den obgenanten Partheyen solcher obangezeigter Spän und Irrung, berührten Zolls Mehrung und Auffschlags halben, uff ihr genugsam Darthun erhört, und mit wissenden verwillkurten Dingen gütlich bedüngt, auch sie deßhalb und darumb auff ein ganz lauter Ende und Verständnus gebracht, gericht, versait und betragen haben, wie hernach folgt, dem ist anfänglich und van erst also:

Daß alle die, so in Begreiffung oder digge der Herrschafft Zeyl gesessen seynd, die zu Altmanshoffen under dem Dorff, über die Brück, oder ob ein Bruck darunder oder darob gemacht wurd, über dieselbe Bruck, zwischen Altmanßhoffen und Tautenhoffen, die gewohnliche Land-Straß, so von Memmingen bey Tautenhoffen durch den Winterberg gehn Lindau geht, fahren und gebrauchen, den obgenanten von Leutkirch oder ihrem Zoller daselbs, in ihrem Zoll-Hauß gesessen, von einem jeden Wagen, der geladen dieselbe Straß hinauff durch die Statt Leutkirch, oder darneben hin, ald über die Hayden fährt, vier Pfenning zu Zoll geben, und von einem

einem jeden Karren, der auch geladen hinauff fährt, zween Pfenning, deßgleichen, wann sie dieselbe Strassen geladen herab fahren, auch von einem jeden Wagen vier Pfenning, und von einem jeden Karren zween Pfenning zu Zoll geben, sey was Guths oder welcherley Guths sie wöllen: Und wann sie leehr uff oder ab fahren, sollen sie gar keinen Zoll zu geben schuldig seyn und sollen ferner, ausserhalb derselben gewohnlichen Landt-Strassen, kein ander Straß noch Abwege suchen noch gebrauchen, in kein Weg es wäre dann daß ihro einer oder mehr über gemelte Brucken, der daselbs umb daheimb wäre, an ihr Heimb-Wesen führen oder fahren wolten, der oder dieselbe sollen alsdann von ihrem Heimb-Wesen, den nechsten uff die vorgemelte gewohnliche Land-Strassen, die gehn Lindau geht, fahren, und wann sie den nächsten gehn Tautenhoffen durch den Winterberg haben, sollen sie den Zoll, wie vorsteht, auch geben, und zu geben schuldig seyn, wann sie aber von ihrem Heimb-Wesen näher auff dieselbe Straß kommen mögen, dann gehn Tautenhoffen durch den Winterberg als für Willerzhofen oder anderswo, so sollen sie kein Zoll schuldig seyn.

Zum andern, so sollen alle, die ausserhalb Gezircks der Herrschafft Zeyl sizendt, und dem gedachten Herrn Jörgen, Truchsässen, verwandt seynd und zugehören, die dann die obgestimbte Land-Straß, wie vorsteht, fahren und gebrauchen, so offt und dick es beschicht, den alten Zoll, mit sampt der jezigen Erhöhung, Mehrung und Auffschlag geben und bezahlen, Laut ihrer alten Freyheiten, und dieser neuen Begabung und Confirmation, wie ander, die solch Land-Straß gebrauchen, ungefährlich.

Zum dritten sollen alle, die ausserhalb der Herrschafft oder digge Zeyl sizend, und benanten Herrn Jörgen, Truchsässen, zugehören, die zu Zeyl oder darob an der Haitrach, und doch nit uff die berührte Land-Straß under Tautenhoffen herab kommen, gar keinen Zoll zu geben schuldig seyn: Deßgleichen, welcher oder welche gedachtem Herrn Jörgen, Truchsessen, zugehören, wo die gesessen seynd, bey Sant Wolffgang, den Zwerchen-Weg hinauff, über die freyen Haiden, und die gemeldte Landt-Straß gehn Yßni und daselbst wieder her fahrend, sollen auch kein Zoll zu geben schuldig seyn: Und nachdem aber bißher des mehrgenanten Herrn Jörgen, Truchsässen, arm Leuth, was sie auff ihren Gütern erbauen, und gehn Leutkirch zu Marckt geführt, auch wiederum her, was sie daselbst zu ihrem Gebrauch und Nothdurfft erkaufft, keinen Zoll davon gegeben haben, ist deßhalben beredt, daß sie hinführo auch nichts darvon geben, sondern gehalten werden sollen, als andere ihre Umbsässen, und wie von Alter herkommen ist, ohngefährlich.

Zum letsten, so haben wür hierinn mit fürnemblichen Wortten vorbehalten und abgeredt, daß dieser Vertrag und Bericht denen von Leutkirch sonst in ander Weg, an ihren Freyheiten und Confirmationen ganz unvergriffen und unschädlich seyn soll: Diese Abredung und Bethädigung haben baid Partheyen also, wie hievor begriffen ist, guthwilliglich und zu völligem Benügen angenommen, und dabey zugesagt, dem allen Folg zu thun, zu leben und nachzukommen, alles getreulich und ohngefährlich. Und diß zu wahrem Urkundt, seind diser Bethädigung zween gleich lautend Berichts-Brieff begriffen, und jedem Theil dero einer, mit unsern anhangenden Abrey-Innsiglen, doch uns, unsern Nachkommen Gotts-Hauß und Erben ohne Schaden, verwahrt und besiegelt. Geben auff Donnerstag vor Sant Margaretha der hailigen Jungfrau und Märterin Tag, von Christi unsers lieben Herrn Geburth, als man zelt fünffzehenhundert und im fünffzehenden Jahr.

(IX.)

Vertrag zwischen dem Römischen Könige Ferdinando I. als Innhabern der Land-Vogtey Schwaben, an einem; dann Bürgermeister und Rath der Stadt Leutkirchen, am andern Theile, worinn die wegen der hohen Jagt-Gerechtigkeit, ingleichen Besetzung der Kirchen-Pflege beyder Capellen, Wuzzenhofen und Heggelbach, entstandene Irrungen und Mißhelligkeiten gäntzlich entschieden worden, de Anno 1545.

WIr Ferdinand von GOttes Gnaden, Römischer König, zu allen Zeiten Mehrer des Reichs, in Germanien, zu Hungarn, Böheimb, Dalmatien, Croatien ꝛc. König, Infant in Hispanien, Erz-Herzog zu Oesterreich, Herzog zu Burgund ꝛc. Graff zu Tyroll ꝛc. und wür N. Burgermeister und Rath und Gemeind deß heyligen Reichs Statt Leutkirch, bekennen für uns, unser Erben und Nachkommen, nachdem sich ein Zeitlang Irrungen und nachbeurliche Spenn zwischen uns, von wegen Bejagung des Hoch-Wilds in unserer König Ferdinanden Land-Vogtey Schwaben Förstlichen Obrigkeit, auch Besetzung der Kirchen-Pfleger, der Capellen zu Sanct Johannes zu Wuchzenhoffen, und zu Sanct Nicolaus zu Heggelbach, und was demselben weiter anhängig ist ꝛc. zugetragen. Derowegen wür König

nig Ferdinand, als regierender Herr und Lands-Fürst, auch Inhaber unserer Land-Vogtey Schwaben, uns auff unser der von Leutkirch unterthänigstes, vielfältiges Ansuchen und Bitten, zu gütlicher Hinlegung und Vergleichung solcher nachbeürlicher Spenn, auf die Ehrwürdigen, Ersamen, Edlen, unsere liebe Andächtigen und Getreuen, Wolffgangen, Abt des Gottshauß Kempten, unsern und des Reichs Fürsten, Hannß Wern, Herrn von Reuschach, Teutsch Ordens Landt-Commenthur der Balley Elsaß und Burgund, und Gillgen, Freyherrn zu Felß, unserm Rath, als zu diser Sachen fürgeschlagene Commissarios und Unterhandlern gnädig und unterthäniglich vergleicht, welche dann Tag in das Gottshauß Kempten angesezt, und unser bayder Thail verordnete Räth und Gesandte gegen einander notthürfftiglich gehört, und auff derselben gnugsames schrifftlich- und mündliches Fürtragen, zu Erhaltung gnädiger und guter Nachbarschafft, solche Spenn auff unser gnädiges und gehorsames Bewilligen, gütlichen, nachbeürlichen und freundlichen vergleicht, veraindt, und auff ein stets End vertragen, welche Vergleichung wür uns auch zu baiden Theilen auff den gelassenen Bedacht, gnädiglich, gehorsamlich gefallen lassen, die angenommen und bewilliget haben, in Massen wie hernach folget:

Erstlichen, Nachdem auff den Vertrag der hievor zwischen weilandt unserm König Ferdinanden, lieben Anherrn, Kaysern Maximilian, löblicher Gedächtnuß, und was Burgermeister, Rath und Gemeind der Statt Leutkirch, im funffzehenhundert und zwölfften Jahr nechst verschinen auffgericht, deß Jagens und Waid-Wercks halben ein Mißverstand fürgefallen, damit dann solcher Artikhel zu mehrer Erleuterung und gleichen Verstandt gebracht werde, so sollen und mögen nun hinführo, wür Burgermeister und Rath zu Leutkirch, all unser Nachkommen und eingesessen Burger, an den Enden und Orthen (allda wür das Weid-Werck und Jagen von der Zeit an, als obberührter Vertrag ist uffgericht worden, bißhero gebraucht, getriben und geübet haben) Fuchs, Haasen und Reh, mit dem geringen Zeug, Hezen, Hessen, Jagen und Fahen, darzu auch Voglen und dergleichen klein Wayd-Werck gebrauchen; Von unser König Ferdinanden jezigem und einem jeden künfftigen Land-Vogt in Schwaben ohnverhindert, doch sollen und wollen wür die von Leutkirch (bedinglich zu melden) alles rothen und schwartzen Gewildts, auch deß schwehren Gezeugs in allwege ab- und in Ruhe stehen, und uns desselben nit gebrauchen, und ob hinführo unser König Ferdinandus Land-Vogt, sein Nachkommen oder Forstmeister an den obbestimbten Orthen und Enden zu jagen, oder auch ander Waidt-Werck zu treiben fürnemmen wurden, so sollen wür die von Leutkirch, uns alsdann deß Jagens und Waidt-Werckhs (auff der Land-Vogtey Forstmeister Erforden und Anzeigen) desselben Tags so er der Enden zu jagen fürgenommen, begeben, und dessen abstehen, doch vor und nach an Rebung und Gebrauch deß Waid-Werckhs, als obstehet, von vorgemelten Land-Vögten und ihren Forstmeistern nit geirret noch verhindert werden.

Zum Andern, Wiewohl auch wür die von Leutkirch von Alther Sanct Johannes zu Wuzzenhoffen und Sanct Nicolaus zu Heggelbach, beed Filial-Kirchen mit Pflegern ausser unserer Statt und Burgerschafft besezt, darzu auch jährlich Raitung und derselben Filial-Kirchen Zinß, Gülten, Einnehmen und Außgeben, wie sich gebührt, erfordert und empfangen, so soll demnach nu hinführo unser König Ferdinandus jeziger und ein jeder künfftiger Land-Vogt von Oberkait wegen, so der Land-Vogt der Enden zugehörig zu Verwaltung und Administration beeder obgemelter Filial-Kirchen, auß der Land-Vogtey zween, und wür die von Leutkirch unserer Burger auch zwen, also das führohin jede derselben Filial-Kirchen, mit einem Pfleger auß der Land-Vogtey und einem eingesessen Burger zu Leutkirch versehen und besezt werden, zu Pflegern verordnen und geben, die auch umb all und jede berührter Filial-Kirchen Zinß, Gülten, Einnehmen und Außgeben, uns denen von Leutkirch, in Beywesen eines Land-Vogts in Schwaben oder seines Gesandten, ehrbar Anzeig und Raitung thun sollen, und ob einer oder mehr derselben Pfleger in seinem Ambt und Befelch der Pfleg arckhwenig, verdächtlich oder ungetreu, also daß sein Verhandlung gebührende Straff erleiden möchte, befunden, so soll alsdann jeder Thail, den oder die (so von ihme zu Pflegern gesezt und geordnet, und ihme zugehörig, ohne des andern Theils Einred und Verhindern, mit Recht an Leib, Leben oder Guth, nach Herkommen und Gestalt der Verhandlung büssen und straffen, ungefährlich.

Zum dritten, so sollen die Steur, Raiß und Belegung vilgemelter beyder Filial Kirchen, unser König Ferdinand Land-Vogtey Schwaben zustehen und bleiben, dergestalt, wann und so offt hinführo wür König Ferdinand, als Inhaber der Land-Vogtey Schwaben, andern Pfarren und Filial-Kirchen in der Land-Vogtey gelegen, einige Reichs- oder Land-Steuren auflegen, daß alsdann solche baide Filial Kirchen, sambt und neben andern Kirchen ihr gebührend Steuren und Anlagen, ihrem Einkommen und Vermögen gemäß, uns König Ferdinanden

und der Land-Vogtey auszurichten und zu bezahlen schuldig seyn.

Zum vierdten, nachdem derhalb Zehendt zu Willorzhoffen von unser König Ferdinanden Land-Vogtey Schwaben zu Lehen herrühret, und aber uns denen von Leutkirch, von weylandt Hanssen Lohern von Yßni, umb ein jährlich Leib-Geding übergeben und zugestellt, derhalben solcher Zehendt für ein verfallen umbverwirckt Lehen gerecht und gehalten, auch deßhalben uns denen von Leutkirch über unser Erfordern und Bitte zu Lehen nit geliehen werden. Nicht weniger aber und unangesehen, daß gleichwohl solcher Zehendt fällig, so soll uns denen von Leutkirch, oder einem unsern deßhalb geordneten Lehentrager, der unser Burger und des Raths sey, von unserm König Ferdinanden Land-Vogt wiederum aus Gnaden zu Lehen geliehen, und deßhalben Lehen-Brieff, wie sich gebührt, auffgericht und verfertiget werden, und sollen darauff wür König Ferdinand, als Innhaber unserer Land-Vogtey Schwaben, auch Burgermeister, Rath und Gemeind der Statt Leutkirch vorerzehlter unserer geschwebten Irrungen und Spänn auff ein End gänzlichen und gar veraint, verglichen und betragen, doch uns König Ferdinanden, unserer Land-Vogtey Schwaben an derselben Hoch- und Förstlichen Obrigkeiten, Rechten und Gerechtigkeiten unvergreifflich und unschädlich.

Deß zu Urkund, seynd dieser Verträg und Vergleichung zween gleich lautend Brieff, under unser König Ferdinanden und unser gemeiner Statt Leutkirch gewohnlichen anhangenden Secret-Insieglen, auffgericht und verfertiget worden. Geschehen am zehenden Tag des Monaths July, nach Christi unsers lieben Hn. Geburth 1500. und im 45sten, unser König Ferdinanden Reiche des Römischen im funffzehenden, und der andern im neunzehenden Jahren.

(X.)

Käysers Maximiliani II. Privilegium vor die Stadt Leutkirchen, worinn die ihnen von Käyser Carolo V. im Jahr 1551. gegebene Ordnung, die Bürgermeister- und Raths-Wahl betreffend, gewisser Massen geändert worden, de Anno 1566.

Wir Maximilian der Ander von Gottes Genaden, erwehlter Römischer Kayser, zu allen Zeiten Mehrer des Reichs, in Germanien, zu Hungarn, Böheimb, Dalmatien, Croatien und Sclavonien ꝛc. König, Erz-Herzog zu Oesterreich, Herzog zu Burgund, zu Brabandt, zu Steyr, zu Kärndten, zu Krain, zu Luzemburg, zu Württemberg, Ober- und Nieder-Schlesien, Fürst zu Schwaben, Margraff des heyligen Römischen Reichs, zu Burgau, zu Mähren, Ober- und Nieder-Laußniz, Gefürsteter Graff zu Habspurg, zu Tyroll, zu Pfirdt, zu Kyburg und zu Görz ꝛc. Landgraf im Elsaß, Herr auff der Windischen Marck, zu Portenau und zu Salins. Bekennen offentlich mit disem Brieff, und thun kundt allermenniglich, daß uns unsere und des Reichs liebe Getreuen, Burgermeister und Rath der Statt Leutkirch unterthäniglich fürgebracht und zu erkennen gegeben. Wiewol weiland der Durchleuchtigste Fürst Herr Carl der Fünffte, unser lieber Herr Vetter und Schweher, Hochlöblicher Gedächtnuß, Anno ein und fünffzig der wenigern Zahl, durch ihrer Majestät verordnete Commissarien, bey ihnen ein Ordnung aufrichten lassen, wie es mit Besezung Raths und Gerichts hinführo gehalten werden solte. So hette doch ihr Kayserliche Majestätt daneben vorbehalten solche Ordnung, nach Gestalt und Gelegenheit der Sachen zu verändern, zu mindern oder zu mehren, wie solches jederzeit für das best und nuzlichste angesehen würde, nun wäre unter andern in solcher Ordnung fürsehen, daß drey Burgermeister das Ambt einer nach dem andern, in dem Jahr vier Monath lang verwalten solle, welches dann seyder auffgerichter Ordnung bißher also gehalten worden, aber von etlichen dahin verstanden und gedeütet werden wollen, als ob gemelte Burgermeister mit disem Ambt ihr Lebenlang behafft, und Unangesehen ob deren einer oder mehr etwan Unvermögens, zustehender Leibs-Schwachheit, Alters oder anderer Zufäll halber zu der Regierung nit mehr tauglich oder zu gebrauchen, dannoch dabey verbunden und verstrickt sein solle, da doch auff solchen Fall, die untauglich, abkommen und unvermöglich Persohn (jedoch unverlezt derselben Ehren) wohl mit einer andern tauglichern durch freye Wahl zu ersezen, welches sie aber unangesehen solcher fürgefallener Mengel, und daß sonst berührter Ordnung nit zu entgegen gewesen wäre, die Burgermeister dermassen zu verkehren, doch biß daher fürzunehmen unterlassen, sie befunden aber je länger je mehr augenscheinlich, daß solches gemeinen Nuz und Wesen zu grossem verhinderlichen Abbruch, Nachtheil und Versäumbnuß raichte, und gemeiner Statt nuzlicher und fürständiger sein wurde, daß ein Burgermeister, sonderlich bey ihnen, als einer kleinen Commun, das gantze Jahr im Ambte bliebe, in Bedenckung, daß sonst in solcher abgekürzten Zeit, der vier Monath, etwan die Geschäfft, so sich in ains andern wehrenden Ambt zugetragen, nit außgericht, etwan bedächtlich eingestellt, und

und sonderlich, wo Undanck zu verdienen, je von einem auff den andern geschoben wurden, und der nechst antrettende derselben Sachen einigs Wissen nicht hette. Und uns derowegen demüthiglich angeruffen und gebetten, daß wir, zu Abhelffung solcher Mängel, ihnen gnädiglich zuzulassen und zu erlauben geruchten, obberührte weyland Kayser Carls Raths-Ordnung nachfolgender Massen zu verändern, daß sie nemblich hinführo, zu gesezter geordneter Zeit des Jahrs, zu der Wahl eines Burgermeisters, den sie GOtt angenehmb, auffrecht, redlich, gemeinem Nuz fürständig und guth erachten und erkennen, greiffen, und derselb also erwehlte Burgermeister das Ambt das ganze Jahr austragen möge. Dieweil wir dann alles das, was unsern und des heyligen Reichs Gliedern und Ständen zu Auffnehmen, Nuz und Gedeyen gelangen mag, mit Gnaden zu befürdern geneigt, so haben wir demnach angesehen solch gedachter Burgermeister und Rath der Statt Leutkirch demüthig zimblich Bitt, und darum aus oberzehlten Ursachen, mit wohlbedachtem Muth, gutem Rath und rechtem Wissen mehrgemeltem Burgermeister und Rath gnädiglichen zugelassen, gegont und erlaubt, und thun das hiemit wissentlich in Crafft diß Brieffs, also, daß sie obberührte weyland Keyser Carls Raths-Ordnung obgerührter Massen verändern, und hinführo, so offt sie Noth und Guth bedüncken würdet, jedes Jahrs einen Burgermeister wehlen, und derselb erwehlte Burgermeister das Burgermeister-Ambt das ganze Jahr über tragen und verwalten solle und möge; Doch solle sonst mehrberührte weyland Keyser Carls Ordnung in andern Puncten und Stücken unverändert und unverrückt bey Crafften und Würden bleiben, uns auch hiemit vorbehalten seyn, solche berührte Veränderung der Raths-Ordnung, wann und so offt uns das gelegen, und für nuz und nothwendig angewendet würdet, wiederum zu verkehren, zu verbessern, zu mindern oder zu mehren, gar oder zum Theil auffzuheben und abzuthun, und andere Ordnung darunter fürzunehmen. Und meinen, sezen und wollen, daß obgemelte Burgermeister und Rath der Statt Leutkirch und ihre Nachkommen, sich solcher veränderter Raths-Ordnung gebrauchen, und dabey bleiben sollen und mögen, von allermenniglich unverhindert. Und gebietten darauff allen und jeden Churfürsten, Fürsten, Geistlichen und Weltlichen, Prälathen, Grafen, Freyen, Herren, Rittern, Knechten, Land-Vögten, Haubtleuthen Vizdomben, Vögten, Pflegern, Verwesern, Ambtleuthen, Schultheissen, Burgermeistern, Richtern, Räthen, Burgern, Gemeinden, und sonst allen andern unsern und des Reichs Unterthanen und Getreuen, was Würden, Standt oder Wesens die sein, ernstlich und vestiglich mit diesem Brieff, und wöllen, daß sie vielgemelte Burgermeister und Rath zu Leutkirch, und ihre Nachkommen, auf solche unsere Erlaubniß und Zulassen, der veränderten Raths-Ordnung, auch bey ihrer freyen Wahl eines Burgermeisters nit irren noch hindern, sondern sie deren geruhlich freuen, gebrauchen und genieſſen lassen, und hierwider nit thun, noch jemands andern zu thun gestatten, in kein Weiß, als lieb einem jeden sey, unser und des Reichs schwehre Ungnad und Straff zu vermeiden. Das meynen wir ernstlich. Mit Urkundt diß Brieffs, besiegelt mit unserm Kayserlichen anhangendem Insiegel. Geben in unser und des Reichs Statt Augspurg, den sieben und zwanzigsten Tag des Monaths May, nach Christi unsers lieben Herrn Geburth fünffzehenhundert und im sechs und sechzigsten, unserer Reiche des Römischen im vierdten, des Ungarischen im dritten, und des Böhmischen im achtzehenden Jahren.

(XI.)

Vertrag zwischen denen Beamten der Land-Vogtey in Schwaben und gemeiner Stadt Leutkirchen, das Guth der Bogen, und das Holtz, die Haßlach genannt, das Ein- und Anstands-Recht, In- und ausser dem niedern Gerichts-Zwang der Stadt, und was deme mehr anhängig, betreffend, de Anno 1609.

Zu wissen, als sich zwischen der Land-Vogtey Schwaben, wie auch Melchior Lohern, Ambt-Knecht zu Tautenhoffen wegen seines aignen Interesse, an einem; sodann Herren Burgermeister und Rath der Reichs-Statt Leutkirch, andern Theils, des Zugs oder Anstandts halben auf denjenigen Stücken und Güthern, die in ermelter Land-Vogtey Schwaben gelegen, aber gedachter Statt steurbahr gewesen, Streit und Irrungen erhalten, daß demnach dieselben auf des Hochwürdigsten, Durchleuchtigsten Fürsten und Herrn Maximilian, Erz-Herzogen zu Oesterreich ꝛc. Herzogen zu Burgundt, Administratoris deß hohen Maisterthumbs in Preussen, Maistern des Teutschen Ordens, in Teutschen und Welschen Landen, Graffen zu Tyroll, wohl verordneten Commissarii des Hoch- und Wohlgebohrnen Herrn,

Herrn Georg Fuggern, Freyherrn zu Kirchberg und Weissenhorn, Herrn zu Babenhausen, Römischer und Kayserlicher Majestätt und Königlicher Würd zu Hungarn, und ihr Fürstlich Durchleucht, Erz-Herzogen Ferdinandi und Maximiliani zu Oesterreich, Rath und respective Cämmerer und Land-Vogt in Ober- und Nieder-Schwaben, auch Ober-Hauptman der Graffschafft Mitterburg, gepflogene, eyferige und ernstliche Underhandlung, mit baider Theil gutem Wissen, Willen und Belieben, gütlich hingelegt und verglichen worden seyen, auf Maß und Weiß, wie unterschiedlich hernach folgt:

Erstlich ist abgeredt und bedingt worden, daß ermeltem Melchior Loher, das Guth der Bogen genant, welches die von Leutkirch darfür gehalten, daß solches in dem Bezirck gelegen, darinn ermelter Statt Leutkirchen, vermög des zwischen besagter Land-Vogtey Schwaben, und ihnen in fünffzehenhundert und zwölfften Jahr auffgerichtem Vertrag, die niedergerichtliche Oberkaith in Sachen und Fällen, die sich zwischen ihren Burgern begeben, angezogenen Vertrag gemäß, gebühren solle, als sey allbereit erkaufftes und seithero gebessertes Guth unverhindert deren von Leutkirchen darzu prætendirten Anstandts aigenthumblich verbliben und zustehen, jedoch soll er mit der Wässerung diser Maaß gebrauchen und halten, wie von denen zu Leutkirch selb, auch andern Benachbarten under- und oberhalb beschicht, sonderlich aber solche Wässerung, zu der Zeit, wann das Guth in der Braach ligt, also anstellen, daß es denen von Leutkirch, wie auch der Gemeindt zu Allmeßhoffen, an ihrem hergebrachten Trieb und Trab, deßgleichen gewöhnlichen Fuß- oder Gang-Steig daselbsten, ohne Abbruch, Nachthail und Schaden sey.

Zum Andern, solle mehrbemelter Loher sich des Anstandts auff dem Holtz Haßlach, gänzlich entschlagen, und solches denen zu Leutkirchen unanspruchig zustehen und erfolgen lassen.

Fürs Dritte, damit hinführo dergleichen Differenz und Irrungen deß Anstandts halben verhüttet und fürkommen, auch dardurch zu beederseits so viel mehr guter auch nachbeurlicher Willen und gleicher Verstandt erhalten und fortgepflantzet werden, also ist ferner abgeredt, bedingt und verglichen worden, nemlich daß künfftig auff denjenigen Stücken und Güttern, die in deren von Leutkirch Bezirck liegen, davon angezogner Vertrag Meldung thut, das Anstandt-Recht niemand andern als der Statt Leutkirch und derselben eingesessenen Burgern, gebiehrig und zustendig seyen, es solle auch fürters das eusserste Muggenbeumlein für die in mehrberührtem Vertrag specificirte Marckung verstanden und gehalten, auch zu mehrer Richtigkeit mit baider Theil Wissen und Zuthun ein Stain hinzu gesazt werden, welcher Stain fürter in die Mergel-Gruben auff dem wilden Acker deuten und zeigen auch dardurch aller Zweifel, der bißhero diser Marckung halben fürgefallen ist, erleutert und auffgehebt seyn. Hergegen solle die Land-Vogtey Schwaben und derselben Unterthanen auff allen andern, deren von Leutkirch liegenden Stückhen und Güttern, ausser angeregtem Gezirck, und doch in ermelter Land-Vogtey gelegen, die künfftig von einer Hand in die ander, durch einen Kauff-Titul, doch daß hierinnen kein Gefahr gebraucht werde, alienirt oder verändert werden möchten, deß Anstandts inner einem halben Jahr, nach getroffenem und gebrieffetem Kauff befugt seyn, und sich desselben wie Anstandts Recht ist, frey und unverhindert brauchen und bedienen mögen.

Doch da eines oder mehr Gütter ausserhalb der Statt Leutkirchen Bezirck gelegen, über kurz oder lange Zeit verändert und verkaufft werden, daß die Verschreibungen darumben bey der Land-Vogtey Schwaben verfertigt und auffgericht werden, und solle sonst in allen andern Puncten bey mehr angezogenem Vertrag de Anno fünffzehenhundert und zwölffe allerdings verbleiben. Damit sollen alle Strit und Irrungen die sich bißhero, zwischen baiden Thailen, deß Anstandts halben, erhalten haben, sambt dem was sich darunder verlauffen, und was demselben anhängig oder darauß gelassen ist, gäntzlich, jedoch anders nicht, als auff höchstgedachter Hoch-Fürstlichen Durchleucht gnädigste Ratification, und derselben allerdings unfürgriffen gefallen, auffgehebt und verglichen seyn, treulich, sonder Gefährde. Dessen zu Urkundt seyndt dieses Vergleichs zween eines Inhalts under Hoch-Wohlgedachtes Herrn Land-Vogts als dißfalls verordneten Commissarii auffgetrucktem Secret vergriffen, und jedem Theil deren einer zugestellt worden, deren jeder auch ausser Fürzaigung des andern kräfftig und gültig seyn solle. Geschehen zu Altdorff, den sibenden Tag Monaths Novembris, Anno sechzehenhundert und neune.

(IV.) Von

(IX.)
Von Memmingen.

(I.)

Vertrag zwischen Ertz-Hertzog Ferdinando zu Oesterreich, als Land-Vogte in Schwaben, an einem; dann der Stadt Memmingen, am andern Theile, vermöge dessen letzt gedachter Stadt das Schloß Eisenburg mit seinen Pertinentien abgetreten worden, de Anno 1586.

Wir Ferdinand von GOttes Gnaden, Ertz-Hertzog zue Oesterreich, Hertzog zue Burgund, Steier, Kerndten, Crain und Würtemberg, ꝛc. Grave zue Habspurg und Tyrol ꝛc. Bekennen und thun kund allermenniglichen, als weiland unsere löblichen Vor-Eltern, Ertz-Hertzogen zue Oesterreich ꝛc. des heiligen Römischen Reichs Land-Vogtey in Obern und Niedern Schwaben, mit aller Obrigkeit und Gewaltsame an sich gebracht, und dann in Krafft unser Innhabung, unser verordnete Land-Vögt sich der hochgerichtlichen Obrigkeit in dem Schloß Eisenburg und derselben zugehörigen Dörffern, Weilern und Einödinen gebraucht, deß sich aber Burgermeister und Rath der Stadt Memmingen, als iezige, wie gleichfalls hiebevor, weyland Sebastian Reichlin von Meldeckh und derselben Erben ihre nechstvorgehende Innhaber Eisenburg beschwerd, und unsern Land-Vögten solche Ober- und Gerechtigkeiten widersprochen und nicht gestatten wöllen, derhalben sie mit ermelten unsern Land-Vögten in Spänn und Strittigkeit erwachsen, daß wir demnach, als Innhaber obbestimpter Landt-Vogtey Schwaben, zue Verhüttung allerhand Weiterung, Mühe, Costen und Schäden, so künfftiglich hieraus volgen möchten, uns durch unsere hierzu verordnete Räth und Commissarien mit gedachten von Memmingen gnediglich vereinigt, vertragen, und ihnen zue Gnaden bewilligt und zugelassen haben: Thun das auch hiemit wissentlich in Crafft diß Brieffs, also und dermassen, daß die von Memmingen und ihre Nachkommen, Innhaber Eisenburg, nun hinfüro, als lang die berührte Land-Vogtey Schwaben, in unser und unserer Erben, Ertz-Hertzogen zu Oesterreich, Händen bleiben wird, alle und iede hohe Obrigkeit, sampt derselben anhengigen Bussen und Straffen (ausgenommen was die Religion berürt) in gedachtem Schloß Eisenburg, auch desselben zugehörigen Vorhöff und Berg, desgleichen umb den Berg gelegenen Häusern, und umb dieselben in dem Bezirck herumb, wie der mit zwölff unterschiedlichen Steinen umbmarckt worden ist, sodann auch in den Dörffern, Omendingen und Schwaickhausen, und dem Weyler Trunekhelsperg, innerhalb der Eltern, wie solche sampt ihren eingefangnen und umbzeunten Gärtten und Ehehafftinnen, benantlich Omendingen mit samt der Sägmülen neun, (deren die dreyssig an dem Wasser, die Aech genannt, stehen, dem bemelten Wasser und seiner rechten Bach-Mutter, und nit der Schnur nach zeigen und deutten) Schwaickhausen mit drey und zwenzig, und Trunekhelsperg mit zwölff unterschiedlichen Marck-Steinen umbmarckt worden seind, (welche Marck-Stein khünfftiglich, da einer oder mehr abgehen, aldt, in ander Weg verendert und mangelhafft wurden, durch unsern Land-Vogt und die von Memmingen iedesmahln wiederum ersezt und ernewert werden) haben und niessen, sich auch derselben ruehwig frewen und gebrauchen sollen und mögen, von uns, uttsern Erben und Nachkommen, innerhalb der Land-Vogtey und sonst menniglich daran ungeirrt und unverhindert, doch dergestalt, daß denen von Memmingen die Straffe von wegen des Fischens und Krebsens in dem Wasser, die Aech genannt, Innhalt ires darumb habenden Vertrag-Brieffs, unbenommen, und dann auch mit diesem lautern Vorbehalt, daß sie von Memmingen eheberürter Enden und Orthen, da also die hohe Obrigkeit inen, wie obbegriffen, zustendig, ainig hochgerichtlich Zeichen niendert nit auffrichten sollen, dann allein bey dem Schloß Eisenburg, und in dessen ausgemarcktem Bezirck, allda ihnen solche unsere und unserer Land-Vogtey halben aufrichten zu lassen unbenommen seyn solle, daß auch nicht desto weniger die alt-Römisch Catholische Religion verbleiben, dieselbig und sonst kein andere allda exercirt, geübt, und von menniglich, samt allen derselben Satz- und Ordnungen, gehalten, wie auch die pfärrliche Recht, alldahin sie gehörig, hinfüro, wie bisher, unwaigerlich ervolgen und gereicht werden, und dann uns darzu und allen unsern Nachkommen, deßgleichen izigen und künfftigen Land-Vögten, unsern und derselben Gefangenen, zu ieder begebender Gelegenheit, in obermelten Dörffern, Weilern, und dem Bezirck umb Eisenburg durchführen, auch im Fall der Notturfft allda vier Nacht liegen zu lassen, hierdurch unbenommen, sondern frey vor-

vorbehalten und zugelassen sein, und daß in dem allen die von Memmingen und ihren Nachkommen ainiche Verhinderung oder Eintracht nicht thun, noch andern, so viel an ihnen, zu thun nicht gestatten, und benantlichen auch die Unterthanen zu irer Religion nit tringen oder abpracticiren, auch von Catholischer Römischer Religion und Glaubens wegen in ainiche Weg beschweren oder verachten, sondern dieselben bey solcher alten Römischen Religion, deren Gebräuchen, Ceremonien, Satz- und Ordnungen allerdings unangefochten, ruehwig und friedlich verbleiben lassen, und nicht desto weniger bey allen dem, darzue sie befuegt, wie einer getrewen Obrigkeit gebürt, ohnfehlbarlich schützen, schirmen und handhaben sollen.

Und wiewol wir uns die Religion, und was derselben anhängt, als obstehet, vorbehalten und in allweg außgedingt, so haben wir doch gnediglich bewilligt, do einer oder mehr Unterthanen, angeregter Orthen, sich der Augspurgischen Confessions-Religion, und hieher anhengig gemacht hette, und derowegen die Kirchen, Predigt, auch Nachtmal zue Memmingen oder ander Orthen derselben Religion besuchen würden, dasselbig ihnen die acht Jahr nechst nach dato volgendt aus Gnaden nach zusehen, und deßhalber gegen dem oder denselben kein Straff fürzunemen, wann aber solche acht Jahr verschienen, solle es, wie obstehet, gehalten, und die Straff gegen denjenigen, so sich demselben alsdann widersetzen, fürzunemen uns und unsern Landt-Vögten, gegenwärtigen und künfftigen, verner unbenommen, sondern vorbehalten seyn, daran von denen von Memmingen und menniglichen unverhindert.

Und gegen solcher Bewilligung und Nachgebung der hohen Obrigkeit, als vorsteht, sollen die gedachten von Memmingen und ihre Nachkommen Innhaber Eisenburg, uns und unsern Nachkhomen, Innhabern mehrberührter Landt-Vogtey Schwaben, järlich und jeder Jar besonder auff St. Martins, des heiligen Bischoffs-Tag ainhundert Guldin in Müntz, jeden Guldin zue fünffzehen Batzen oder sechzig Creützer gereith, guetter gemeiner Reichs- und Landts-Werung zu Händen gegenwärtigs und künfftiger Landt-Vögte, auff ziemliche Qvittung, daselbst zu Memmingen entrichten und bezahlen, sich auch dessen alles, wie obbegriffen, gegen uns und unsern Erben und Nachkhommen, nothürfftiglichen verschreiben, doch uns und denselben unsern Nachkhomen, Innhabern der Landt-Vogtey Schwaben, ausserhalb obbestimpter Vergleichung und Bewilligung, an derselben Landt-Vogtey, Hochheit und Obrigkeit, auch dessen Land-Gerichts Jurisdiction, dergleichen ihnen von Memmingen, an ihren habenden Freyheiten und Gerechtigkeiten, damit sie von Römischen Kayseren und Königen begnadet und gefreyet seind, in all ander Weg unnachtheilig und unschädlich.

Mit Urkhund diß Brieffs, besiegelt mit unserm anhangenden Secret Insiegel, der geben ist in unser Statt Insprug, den sechsten Tag Monats Novembris, nach Christi Geburth gezehlt funffzehenhundert und im sechs und achtzigsten Jahr.

Ferdinand.

Vt. Justinianus Moler. D.

Ad Mandatum Serenissimi Domini Archiducis proprium.

H. Starckh.

(X.)

Von Hamburg.

(I.)

Käysers Leopoldi Mandatum an die gesamte Bürgerschafft, Aempter und Collegia der Stadt Hamburg, daß sie sich ruhig und friedlich halten, ihr Nothdurfft vor der hohen Commission ein- und anbringen, auch derselben in allen gelehen sollen, de Anno 1698.

Wir Leopold von GOttes Gnaden, erwehlter Römischer Keyser, ꝛc. fügen der gesamten Bürgerschafft, Aemptern und Collegiis, in unser und des heiligen Reichs Stadt Hamburg, denen unser offentlicher Käyserlicher Brieff, oder dessen authentische Abschrifft, dero wir eben den Glauben, gleich dem Original selbsten zugestellet haben wollen, fürkommt, hiermit zu wissen, und habt ihr euch vorhin gehorsamst zu erinnern, wie daß wir unter andern unsern Keyserlichen allerhöchstem Ampt obliegenden schweren Sorgen jederzeit dahin getrachtet haben, unsere und des heiligen Reichs Stadt Hamburg in beständigen Wohlstand zu erhalten, alle derselben von aussen her sowohl, als durch innerliche Mißverständnüsse und Beunruhigung zugestossene Gefährlichkeiten und Machinationes, so viel möglich gewesen, zeitlich abzuwenden, und zu dem Ende verschieden, letzthin den 23. Octobris, Anno 1696. unsere Keyserliche Commission, wegen der damahl, und auch noch etliche Jahr vorhero sich geäuserten Mißverständnüssen zwischen dem Rath und euch, der Bürgerschafft angeordnet, und selbige der ausschreibenden Fürsten des Nieder-Sächsischen Crayßes Ld. Ld. auffgetragen, dabey auch niemahln einig anders Absehen geführet haben, als mehrgedachte unsere und des heiligen Reichs Stadt Hamburg, und einen jedweden derselben getreuen Bürger und Inwohner, bey ihren wohlhergebrachten Statuten, Privilegien, Freyheiten, Ruhe- und Wohlstand zu conserviren und zu erhalten, daß wir also der gäntzlichen Zuversicht hierauff gewesen seynd, es würde ein jeder von euch solch unsere Reichs vätterliche Vorsorge mit geziemenden unterthänigstem Respect erwogen, unserer Keyserlichen Commission, und übrigen zu eurem selbst eigenen Besten angesehenen Keyserlichen Verordnungen sich submittiret und unterworffen haben. Nachdem uns aber das Widerspiel, und zwar darum höchst-mißfällig zu vernehmen gewesen, daß ihr Eingangs gedachte Bürgerschafft, mit Hindansetzung unser an euch erlassenen gewesenen Keyserl. Befelchen nach euren Belieben die Raths-Glieder ab- und eingesetzet, dem Magistrat sein Salarium entziehet, demselben, und dessen jeden Person, auff eine niemahls erhörte Manier, für euch zum Verhör citirt, und da derselbe nicht euers Wollens gewesen, sie in einem Zimmer eingeschlossen behaltet, euch über ihn, Magistrat zu statuiren anmaßet, eure Bürger-Schlüsse dahin gemacht, daß künfftige Raths-Wahl nicht mehr von dem Rath, sondern von euch, der Bürgerschafft beschehen soll, und sonst in verschiedene andere auffwieglerische, und wider alle Rechte, Statuten, und die Vernunfft selbsten streitende Art, euch aufgeführet, sonderlich aber ihr offtermeldte Bürgerschafft, mehrgedachter unser Keyserlichen Commission in keine Weise noch Wege nicht geleben, noch dieselbe gebührend annehmen wolt. Ja, euch ungescheut herausgelassen, es gehe euch wie es wolle, selbsten in der Sach zu verfügen, was sich nach dem Zustandt eures Stadt-Wesens gebühren werde. So haben wir unsere über solch von euch erfolgtes tumultuöses, und den äuersten Untergang der Stadt, und euren selbst eigenen Ruin nach sich ziehendes, und dahero höchst straffbares Verfahren geschöpfftes ungnädigstes Mißfallen nicht nur hiemit offentlich zu erkennen geben, sondern euch auch alles Ernstes dasselbe verweisen, und beynebens anbefehlen lassen wollen, daß ihr samt und sonders offtermeldte, unsere der Crayßaußschreibenden Fürsten, Ld. Ld. Ld. auffgetragene Keyserliche Commission, ohne fernern einigen Anstand annehmet und erkennet, deroselben in allem schuldige Folge, wie nicht weniger ihro, und dem Magistrat, allen geziemenden Respect und Gehorsam erweiset, euch aller bißherigen Beunruhigung und Tumultuirens enthaltet, und vielmehr friedlich und mit Bescheidenheit eure Nothdurfft vor sothaner unserer Keyserlichen Commission vor- und anbringet, worauff wir sodann die Justiz solcher Gestalt ertheilen wollen, damit sich niemand deßhalben zu beklagen, die geringste Ursach haben werde; alles bey Vermeidung unser allerhöchsten Keyserlichen Ungnade, Verlust eurer Privilegien und Zünfften, auch anderer empfindlicher und unausbleiblicher Bestraffungen, darnach ihr euch zu richten, und vor Schaden zu hüten wissen werdet. Geben zu Wien, denn 22. Januarii, Anno 1698.

Leopold.

(L.S.) Vt Dominus Andreas, **Graff von Kaunitz.**

Ad Mandatum Sac. Cef. Majestatis proprium.

Franz Wilderich von Mentzhengen.

(II.)

Der hohen Käyserlichen Commissarien Publication, des von Käyserlicher Majestät confirmirten Hamburgischen Unions-Recesses, samt darzu gehörigen Reglement der Raths-Sessionen de dato 17. Novembr. Anno 1710.

Die Römische Kayserliche Majestät, unser Allergnädigster Kayser und Herr ꝛc. ꝛc. haben dero würcklichem Cammer-Herrn, und gevollmächtigten Abgesandten im Nieder-Sächsischen Creyß, wie auch bey noch allhie fürwährender Kayserlichen Commission verordneten Commissario, dem Hochwürdigen, Hoch- und Wohl-Gebohrnen Herrn, Damian Hugo, des heiligen Römischen Reichs Grafen von Schönborn, Herrn zu Reichelsberg, Heppenheim, Weiler, Heussenstein und Martinsstein ꝛc. ꝛc. Des hohen Ritterlichen Teutschen Ordens Rittern, Land-Commenthurn der Balley Hessen, Stadthaltern der Balley Alten-Biessen und Niederlanden, Commenthurn zu Marpurg, Flörsheim, Mastricht, Gruidtroht

und Ordingen ꝛc. ꝛc. allergnädigst anbefohlen, dero Kayserlichen Commissions-Subdelegirten Herren Ministris zu erkennen zu geben, was Massen Ihro Kayserliche Majestät, dero allergnädigste Confirmation über den unter Vermittlung der Kayserlichen Commission, nach zuvor desfalls eingezogenem reiffen Bedencken und genauer Uberlegung, errichteten E. E. Magistrat sambt und sonders zur punctüellen Stett- und Vest-Haltung verbindenden Unions-Recels, sambt dazu behörigem Reglement der Raths Sessionen, auch Syndicorum und Secretariorum, ertheilet, und die von Seiten dero Kayserlichen Commission bey diesem und andern Geschäfften so vielfältig anwendende Mühe, Fleiß und Vorsichtigkeit, mit sonderbahrem gnädigsten Wohlgefallen wargenommen hätten, nebst angehängtem gnädigsten Befehl, die Publication solchen nunmehro allhie eingelangten Kayserlichen Confirmations-Diplomatis, Nahmens der gantzen hohen Kayserlichen Commission, dem zu solchem Ende anheut in den gewöhnlichen Conferenz-Saal in Corpore aufzutretten beschiedenen Ehrbaren Magistrat zu thun, und zu bewerckstelligen: Welches also Anfangs ermeldten anwesenden Kayserlichen Commissarii Excellenz, Krafft habender allergnädigster Instruction und Befahls, hiedurch anzuzeigen nicht unterlassen sollen. Actum Hamburg, den 17. Novembris 1710.

DAMIAN HUGO, Graff von Schönborn ꝛc. LCthur, mppr.

(XI.)

Von Kempten.

(I.)

Käysers Ludovici Bavari Privilegium vor die Stadt Kempten, daß der Magistrat und Bürger daselbst auf dem Lande um ihren Gült pfänden mögen, de Anno 1331.

WIr Ludwig von GOtes Gnaden, Röm. Cheyser, zu allen Zeiten Merer deß Reichs, verjehen offentlich an diesem Brief, daß wir unsern Burgern und der Stadt gemeinlichen zu Kempten, unsern lieben Getrewen Gewalt geben haben, und auch geben mit diesem Brief, daß sie uf dem Lande, umb ihr Gilt pfenden sullen und mögen, in das nechste Gericht anschlagen, und wellen, daß si daran wider den Land-Vrieden nicht getan haben, wann sich der Landt-Vride darzu nicht entzibet, und darüber zu einem Urchunde geben wir in diesen Brief, versigelten mit unserm Cheyserl. Insigel. Der geben ist zu München, an dem nechsten Sams-Tage nach Sanct Pauls Ker-Tag, do man zelt von Christes Geburt, druizehenhundert Jar, darnach in dem ein und dreyssigisten Jar. In dem sibenzehenden Jar unsers Richs, und in dem vierdten des Cheysertumes.

(II.)

Des Römischen Königs Caroli IV. Confirmation aller Privilegien der Stadt Kempten, und besonders, daß sie vom Römischen Reiche weder verkaufft noch versetzet werden solle, de Anno 1348.

WIr Carl von GOttes Gnaden, Römischer König, zue allen Zeiten Mehrer des Reichs, und König zu Böhem ꝛc. verjehendt und thun kundt offentlich mit diesem Brieff. Wann wir die Stadt Kempten so genaigig, so underthenig, und auch so gestendig an uns und an dem heiligen Römischen Reiche funden haben, umb das haben wür derselben Stadt zu Fürderung und zu Gnaden gethan, daß wür ir nun und hernach vösten, neweren und bestäten mit disem Brieff, all ihr Freyheit, Gewohnhait und Recht, und auch alle ihr Brieff, die sie hand, und die sie bis auf diesen heutigen Tag her habent bracht, das besteten wür in allen fürbas immer zu halten und zu haben, also, daß wir noch niemand ander von unser wegen dhain ihr Brief noch Freyheit und Gewohnheit nicht endern noch verkehren sullen noch wöllen, in dhainen Weg. Wür haben auch derselben Statt mehr zue Gnaden gethan, daß wür sy durch dhain unser noch des Reichs Noth, noch durch kein ander Sachen nit versetzen, verkauffen, noch dheins Wegs verkümbern sollen, und ob das geen jemandts geschehen were, oder noch geschehe, das soll gäntzlich ab seyn, und kein Krafft haben.

Wür wollen auch, daß dieselb vergunte Stadt für das Reiche jemandt Pfandt sey, noch daß sie iemand für uns, noch für das Reiche nothe oder pfende, und was uns und an dem Reiche von

von derselben Stadt gewohnlicher Steur ergangen sind, und ob ihn auch von den Juden, die bey ihn wohnendt seind, oder weren, von irs Schirms wegen dhain Hilff geschehen were, unz auf disen heutigen Tag, des sagen wir sy auch gentzlich ledig mit diesem Brieff. Wür haben auch der vorgenandten Stadt an disem Brief solche Fürderung und Gnade gethan, ob ihn jemandt der vorgeschriben Artikel ainen oder mehr überfahren woldt, oder wer sy von disen unsern Gnaden, die wür ihn an disem Brief erzaigt haben, tringen oder zertrennen wolt, daß dann dieselbe Statt, und die andern Stätt alle, den wir auch dise Gnade mit unsern Briefen gethan haben, ainander sullen und mögen beholffen sein, das wür ihn gonnent und erlaubent von unserm Königlichen Gewaldt, und sich des wern und rechen sullent, als ferre ir aller Mügen raichet, daran sy weder uns noch dem Reiche nichts thun noch verschulden sullent in dhainen Weg. Und was dieselbe Statt fürbas mit uns oder vor uns ir Notturfft zu werben und zu reden haben, darmit sollen wür sy gnediglich verhören. Mit Urkundt diß Briefs, der versigelt ist mit unserm Königlichen Insigel. Der geben ist zu Ulm, nach Christus Geburt 1348. Jahr, an dem nechsten Sontag vor unser Frawen Tag zu Lichtmesse, in dem andern Jahre unser Reiche.

(III.)

Käysers Caroli IV. General-Confirmation aller und ieder Privilegien der Stadt Kempten, de Anno 1355.

WIr Carl von GOtts Gnaden, Römischer Keiser, zu allen Zeiten Merer deß Reichs, und Künig zu Beheim, verjehen offenlich mit diesem Brieff, allen den, die in ansehent oder hörent lesen, allein unser Kayserliche Wirdigkeit, durch angeborne Güte zu allermeniglich geneiget sei, Frid, Gnad und auch Gemach zu schaffen allen deß heiligen Reichs getrewen Undertanen, doch meinen wir mit sunderlichen Gunsten die ze fürdern, und den unser Gnade mildiglich mittzeteilen, die sich in merklichen Dinsten, und steten Trewen uns und dem heiligen Reich vor andern getrewelich beweiset haben, und stetiklich mit gantzen Trewen beweisen, davon wann wir von wegen deß Burgermeisters, deß Rats und der Statt gemeinlich zu Kempten, unser und des heiligen Reichs lieben Getrewen, demüetiklich und flißtiklich gebeten sint, daß wir in alle ire Hantvesten und Brieff, die sie über ire Recht, und Freyheit, und Gnad, und auch über andere Sachen von seliger Gedechtnuß, Römischen Keisern und Künigen, unsern Vorfarn, und auch von uns und dem heiligen Reiche erwörben und herbracht haben, bestetigen, bevesten und confirmiren geruhten, von sunderlichen unsern Keiserl Gnaden, als wir in die auch vormals von Römischer Künglicher Macht, und in unsern Küngl. Brieffen bestetigt und confirmiret haben, des haben wir angesehen ir redliche vernünfftige Bete, und wirckliche getrewe Dinst und Ere, die si uns und dem H. Reich offt unverdrossenlichen erboten haben, und stetiglich mit gantzen Trewen erzeigen, mit wolbedachtem Mute, mit rechter Wissen und mit Keiserlicher Machte Vollenkumenheit, besteten, bevesten und confirmiren wir in alle Hantvesten, Brieff und Schrifft, damit sie von Römischen Keysern und Künigen, unsern Vorfarn, von uns, und dem H. Reich begnadet sein, über alle ire Recht, Fryheit, Gnade und gute Gewonheit, wie man die mit sunderlichen Wortten benennen mag, in allen iren Meinungen, Puncten und Artikeln, als die begriffen und geschrieben sint, gleicher Weiß, als ob sie in diesem Brieff gentzlich geschriben und begriffen weren, oder ob sie durch Recht oder Gewonheit begriffen sein solten, als wir in auch dieselben Hantvesten und Brieff, vormals mit Römischer Königlicher Macht, und in unsern Küniglichen Brieffen bestetigt und confirmiret haben. Mit Urkhundt ditz Briefs, versigelt mit unserm Keiserlichen Insigel, der geben ist zu Sulzbach, nach Christs Geburt dreitzenhundert Jar, darnach in dem fünff und funffzigisten Jar, an St. Peters-Tag, den man nennet Vincula Petri, unser Reiche des Römischen in dem zehenden, deß Beheimischen in dem neundten, und deß Keiserthumbs in dem ersten Jare.

(IV.)

Käysers Caroli IV. Privilegium vor die Stadt Kempten, daß sie ihre Bürger auf deroselben Land-Güter zu Recht schirmen und handhaben möge, de Anno 1373.

WIr Carl von GOts Gnaden, Römischer Keiser, zu allen Zeiten Merer deß Reichs, und Künig zu Beheim, bekennen und tun kunt offenlichen mit diesem Brieve, allen den, die yn seheut oder hörent lesen, daß wir dem Burgermeister, Rat, Burgern und der Statt zu Kempten, unsern und deß Reichs lieben Getrewen, die besunder Gnad getan haben, von Keiserlicher Macht, und tun mit Krafft ditz Brieves, daß sie ire Mit-Burger, die uf ir sel-

bes Guten ſitzen uf dem Lande wo die gelegen ſein, zu iren Rechten mügen verteidigen, ſchützen und ſchirmen, untz uf unſer oder unſer Nachkomen, Römiſcher Keiſer oder Künige Wiederruffen, und gebieten dorumb unſerm und des Reiches Lant-Fogte in Obern Schwaben, der nu iſt oder in Zeiten wirdet, ernſtlichen bey unſern Hulden, daß er die egenanten Burgere und Stat bey ſulchen Gnaden, von unſern und des Reiches wegen ſchitzen und ſchürmen ſulle, und nicht geſtatten, daß man ſie daran hinder, in dheine Weiß, tete aber yemand frevelich dawider, der ſol, als offte das geſchieht, fünfftzig Marck löttiges Goldes, die halb in unſer und des Reiches Cammer, und das ander halbe Theyl den Clagern gevallen ſullen, ſchwerlichen verfallen ſein. Mit Urkunt ditz Brieves, beſigelt mit unſer Keiſerlichen Mayeſtat Ingeſigel, der geben iſt zu Budiſſin, nach Chriſts Geburte dreitzehenhundert Jar, darnach in dem drei und ſibentzigiſten Jare, deß nechſten Montages nach dem Suntage Judica in der Vaſten, unſer Reiche in dem ſiben und zwantzigiſten, und deß Keiſerthumbs in dem achtzehenden Jaren.

Ad Mandatum Domini Imperatoris.

Theodorus Damerol.

Rta. Nicolaus de Praga.

(V.)

Käysers Caroli IV. Privilegium vor die Stadt Kempten, den gemeinen Stadt-Zoll und die Juden betreffend, de Anno 1373.

WIr Carl von Gotes Gnaden, Römiſcher Keyſer, zu allen Zeiten Merer deß Reichs, und Künig zu Beheim, Bekennen und tun kunt offenlich mit dieſem Brieve, allen den, die ihn ſehent, oder hörent leſen, daß wir anegeſehen haben, ſtete und getrue Dienſte, die uns und dem heiligen Reiche, die Burgermeiſter, Amman, Rath und Burger gemeinlichen der Stadt zu Kempten, unſer lieben Getrewen, offte und dicke gethan haben, und noch tun ſullen und mögen, in künfftigen Zeiten, und haben ihn darumb mit wohlbedachtem Mute, und rechter Wiſſen, die nachgeſchrieben Gnaden getan, und thun ihn auch die mit Krafft ditz Brieves, zu dem erſten, daß ſie ſullen und mögen, ihre Stadt zu beſſern untz an unſer Wiederruffen eynen Zoll machen und ſetzen in der Stadt zu Kempten, wie ſie deß zu Rade werdent, daß ihn das fugelichen ſey, und den Zoll auffheben und nemen, und in der Städte Nutz wenden und keren, on Widerrede und Hindernuſſe allermenelichs. Ouch geben und verſchreiben wir den vorgenanten von Kempten, ſechs Jahr nach einander zu zelen, nach datum ditz Brieves, alle die Juden, die ſie itzunt haben, oder in Zeiten gewinnen, und wollen, daß ſie fürbas dieſelben Juden beſchützen, beſchirmen, beſchüren und verſprechen mögen, gleich andern iren ingeſeſſen Burgern zu Kempten, und daß auch dieſelben Juden nicht ſchuldig, gebunden noch pflichtig ſein ſullen, vor yemand des Rechten gehorſam zu ſein, und Recht zu tun, denne alleine vor der Stete Ammannen von Kempten, unſchedlich uns an unſern Rechten. Und gebieten darumb allen Fürſten, Geiſtlichen und Werntlichen, Graven, Frey-Herrn, Herren, Rittern, Knechten, Steten, Gemeinden, Amptluten, und allen andern unſern und des heiligen Reichs getrewen Undertanen, daß ſie die vorgenanten von Kempten an den obgeſchribenen unſern Gnaden nicht hindern noch yrren ſullen in dheine Weiſe, ſunder ſie dabey getruelichen hanthaben, ſchüren und ſchützen, ſo liep ſie unſer Ungnade wellend vermiden. Mit Urkund ditz Brieves, verſigelt mit unſer Keiſerlichen Majeſtat Inſigel. Der geben iſt zu Prage, nach Chriſtus Geburte dreytzehenhundert Jar, darnach in dem drey und ſibentzigiſten Jare, am Freytage nach ſante Gallen Tage, unſer Reiche in dem acht und zwentzigiſten, und des Keyſertumbs in dem neunzehenden Jaren.

(V.I.)

Hertzogs Leopoldi zu Oeſterreich Privilegium, daß kein Bürger von Kempten in Tyrol, weder mit Leib noch Gut, arreſtiret werden ſoll, de Anno 1376.

WIr Leübold von GOttes Gnaden, Herzog zu Oeſterreich, zu Stewr, zu Kerndten und zu Crain, Grave zue Tyrol ꝛc. Thun kundt, daß wir den Erbern und Weiſen, unſeren von beſondern Gnaden liebenden Burgern und Leuthen, gemainlichen zu Kempten, die Gnad gethan haben, und thun auch wiſſentlich mit diſem Brieff, was ſy Kauffmanſchafft, hierein in diß Land, der Grafſchafft zu Tyrol füehrendt, es ſey an Gewand oder an anderen Sachen, darumb ſy Saltz hinwider ausführen wöllen, ungefährlich, daß wir ſy darum, in dem egenanten unſerem Lande, ſichern und freyen vor allen Geltern, und vor allen Verbott, von Gelt-Schuld wegen, untz an unſers lieben Brueders, Hertzog Albrecht oder an unſer Wiederrueffen, davon gebieten wir vöſtigclich unſerem Hauptmann der Herrſchafft zu Tyrol, gegenwertigen oder künfftigen, und allen anderen Herren, Rittern und Knechten, Pflegern, Vögten, Richtern, Amptleuthen, und allen anderen unſeren Underthanen, den diſer Brieff gezaigt wirdt, und wöllen ernſtlich, daß ſy die vorgenante Bürger von Kempten, bey diſer gegenwertigen Gnad und Sicherhait beleiben laſſen, und nicht geſtatten, daß ſy darwider jemand umb keinerley Gelt-Schuld verbind irre noch enge, in keinen Weg, untz an des egenanten unſers lieben Brueders oder an unſer Wiederrueffen wan das gäntzlich unſer Wille und Mainung iſt. Mit Urkund ditz Brieffs, geben zue Wien, an St. Giligen-Tach nach Chriſti Geburtte dreyzechenhundert Jahr, darnach in dem ſechs und ſibenzigſten Jahr.

(VII.)

Des Römiſchen Königs Wenceslai General-Confirmation aller und ieder Privilegien der Stadt Kempten, de Anno 1376.

WIr Wentzlaw von GOtts Gnaden, Römiſcher Künig zu allen Zeiten Merer deß Reichs, und Künig zu Beheim, Bekennen und thun kunt offenlich mit dieſem Brief, allen den, die ihn ſehen, oder hören leſen, daß wir durch mannigvalde, getrüwe und ſtete Dienſte, die unſer und des heiligen Reichs lieben Getrewen, der Rat und die Burger gemeynlich der Stadt zu Kempten, unſern Vorvarn an dem Reiche, Römiſchen Keiſern und Königen, und mit Namen, dem Allerdurchlüchtigſten Fürſten und Herrn, Herrn Carln, Römiſchen Keiſern, zu allen Zeiten Merern deß Reichs, und Künige zu Beheim, unſerem lieben Herrn und Vatter getruwlich, und nutzlich getan haben, und uns ſelber noch tun ſullen und mögen, in künfftigen Zeiten, und auch dorumb, daß wir dieſelben Burger und Stadt zu unſern und deß Reichs Dienſten und Trüwen, williger und bereiter machen mögen, mit wohlbedachtem Mute, von ſunderm Geheiſſe deß egenannten unſers Herrn und Vatters, Keiſer Karles, und auch mit gutem Rate, allir Kur-Fürſten, und viel ander unſer und deß Reichs Fürſten, Edlen und Getruwen, zu hant, darnach, als wir zu Franckfurt, zu Römiſchen Künige gekorn, und zu Ache gekrönet wurden, denſelben Burgern, iren Nachkommen, und der Stadt zu Kempten beſtetigt, beveſtet, ernewet und confirmirt haben, beſteten, beveſten, ernewen und confirmiren ihn mit Crafft ditz Briefs, rechter Wiſſen, und Römiſcher Küniglicker Mechte, alle und igliche ire, und der Stat zu Kempten Rechte, Gnade, Freyheit und gute Gewonheit, die ſie von unſern Vorvarn an dem Reiche, Römiſchen Keiſern und Künigen herbracht haben, und ouch alle ir Privilegien, Hantveſten und Briefen, die ſie doruber haben, alſo, daß ſie, ir Nachkommen und die Statt zu Kempten bey denſelben iren Rechten, Gnaden, Freiheitten und guten Gewonheiten, nach Laute und Sage der egenanten irer Privilegien, Hantveſten und Briefe, als dieſelben in allen iren Puncten, Artickln, Meynungen und Stuckhen von Worte zu Worte begriffen ſeyn, ewiglich beleiben ſullen, von uns, unſern Nachkommen an dem Reiche, und allermenniglich ungehindert, gleicher Weiß als ob alle ſolche ir Hantveſten und Briefe von Worte zu Worte in dieſem Briefe geſchriben weren. Mit Urkund ditz Briefs, verſigelt mit unſer Küniglichen Majeſtat Inſigel. Geben zu Nüremberg, nach Chriſts Geburte dreytzehenhundert Jar, darnach in dem ſechs und ſibentzigiſten Jare, an dem nechſten Montage nach des heiligen Crützes Tag, als es erhaben iſt, unſer Reiche des Beheimiſchen in dem vyrtzehenden, und des Römiſchen in dem erſten Jare.

Ad Mandatum Regis.

Johannes Jamens.

Rta. Wenceslaus de Jemara.

Nota. Der Stadt Kempten ſind alle und jede Privilegia und Freyheiten von allen Römiſchen Kayſern und Königen bis auf jetzt regierende Röm. Kayſerliche Majeſtät confirmiret worden, weil ſie aber durchgehends einerley Inhalts ſind, ſo hat man unnöthig zu ſeyn erachtet, alle Confirmirungen, auſſer den ältiſten zweyen, drucken zu laſſen.

(IIX.)

Hertzogs Leopoldi von Oeſterreich Confirmation, des der Stadt Kempten ertheilten Privilegii, daß kein Bürger aus ſelbiger in Tyrol, weder mit Leib noch Gut, arreſtiret werden ſolle, de Anno 1377.

WIr Leübold von Gnaden GOttes, Hertzog zu Oeſterreich, zu Steur, zu Kerndten und zu Crain, Graff zue Tyrol ꝛc. Thun kundt, daß wir den Erbern und Weiſen, unſeren beſonderen liebenden Burgern und Leuthen, gemainlich zue Kempten, in unſer Grafſchafft und dem Land zue Tyrol ihr Haab und Guth geſichert haben, und ſicheren auch wiſſentlich mit diſem Brief, alſo daß ihnen deren niemand kein Irrung noch Beſchwerung thun

soll in kheinen Weg, unz an des Hochgebornen Fürsten, unsers lieben Bruders Hertzog Albrecht, unser oder unserer Erben Wiederrueffen, davon empfehlen wir unseren lieben Getrewen Heinrichen von Rötenberg, Hoffmaister auff Tyrol, oder wer ye zue den Zeiten unser Hauptman an der Elsch ist, und allen Burg-Graven, Pflegern, Richtern, Mautnern, Zollern, und allen anderen unsern Amptleuthen und Underthonen, den diser Brieff gezaigt würd, und wollen ernstlich, daß sy die vorgenanten Burgere von Kempten, bey der obgenanten unserer Gnad und Sicherhait bleiben lassen, und sy darbey von unser wegen halten und schirmen, und ihn auch darwider kein Irrung noch Beschwerung thun, noch jemandts anderen thun lassen, in kein Weise, und als vor geschriben steet, mit Urkund ditz Briefs, geben zu Kempten, am Sambs-Tag vor dem Sontag, so mann singt Misericordia, nach Christi Geburtte dreyzehenhundert Jahr, und darnach in dem siben und sibenzigsten Jahr.

(IX.)

Des Römischen Königs Ruperti Privilegium vor die Stadt Kempten, über den Blut-Bann, und daß wenn ein Ammann vom Rath darüber gesetzet würde, er die Lehen am Kayserlichen Hofe dessentwegen nicht von neuem holen dörffe, de Anno 1408.

WIr Ruprecht von GOts Gnaden, Römischer Künig, zu allen Zeiten Merer deß Richs ꝛc. Bekennen und thun kunt offenbar mit diesem Briefe, allen den, die ihn sehen oder hörent lesen, daß wir von besundern Gnaden und Römischer Kuniglicher Mechte Vollenkommenheit, den Burgern gemeinlichen deß Rathes der Stadt zu Kempten, unsern und des Richs lieben Getruwyen, die besunder Gnade getan haben, und tun in die in Crafft und Macht diß Brieffs, daß sie alle und jegliche schädeliche Lüte und Persohnen, Mortbrenner, Rauber, Diebe, oder wie die genant sint, die uffintlich oder heimlich schädeliche Lüte sind, die dem merern Theil des Rates der Stadt zu Kempten, die jetzund des Rates da sint, oder in künfftigen Ziten des Rates da werdent, nachlumden duncket, und uff ihre Eyde erkennent und sprechent, daß sie schädeliche Lüte sint, und nützer und besser dott sin, dann lebende, sollen und mögen umb ire Missetat solliche Döte anlegen, und sie döten, nach Urtheil und Ußsprechunge des mereren Teil deß Rates daselben der Stadt zu Kempten, daß sie uff ire Eyde darüber sprechent, den sie billich umb ihre Missetat leiden sollen, auch von besundern unsern Gnaden haben wir ihn erlaubet und die Friheit geben, wann und als offte nu hinvor in der obgenanten unser und des Richs Stadt Kempten, ein Amman gesetzt wirdet, daß alsdann derselbe Amman den Bann über das Blut zu richtende von uns und dem Riche haben soll, und deß nit füro bedörffen gebunden sin zu empfahen, als offte und das zu Schulden komet, doch alles bis uff unser, oder unser Nachkommen an dem Riche, Römischer Keiser oder Kunige Wiederruffen. Orkund diß Brieffs, versigelt mit unser Kuniglicher Majestat Ingesigel, geben zu Heidelberg, nach Christi Geburte, vierzehenhundert Jahre, und darnach in dem achten Jahre, am nechsten Montage vor unser Frauen Tage, als sie zu Hymel fure, Assumptionis zu Latinen. Unsers Richs in dem achten Jahre.

Ad Mandatum Domini Regis.

Johannes Winheim.

Rta. Bertholdus Durlach.

(X)

Des Römischen Königs Friderici III. Privilegium vor die Stadt Kempten, daß es ihr zu keinem Nachtheile gereichen solle, wenn binnen ihrem Territorio Aechter und Aber-Aechter beherberget würden, de Anno 1443.

WIr Fridrich von GOtes Gnaden, Römischer Künig, zu allen Ziten Merer deß Reichs, Hertzog zu Oesterreich, zu Steyr, zu Kernden und zu Krain, Graff zu Tyrol ꝛc. Bekennen und tun kundt offenbar mit diesem Brieff, allen den, die in sehen oder hören lesen, daß wir durch der getrüen und annemen Dienst willen, die unsern Vorfaren am Reich und uns, unser und des Reichs lieben Getrewen, Burgermeister, Rat und Burger gemeinlich der Statt zu Kempten getan haben, und hinfür in künfftigen Zeiten wol tun sullen und mögen, in dise Gnad und Freiheit getan und gegeben haben, tun und geben die wolbedachtenlich von Römischer Küniglicher Macht, in Crafft diß Briefs, also wenn und wie dick sich gebürte, daß Aechter oder Aber-Aechter den ietzt genanten Burgern unwissentlich in die Statt zu Kempten, qvemen, daß ihnen und der Stadt zu Kempten, das von der Enthaltnuß und solicher Gemeinschafft wegen keinen Schaden, weder gegen dem Richter, vor dem noch gegen dem Cläger, von deßwegen solich geachtet weren, keinen Schaden keren noch bringen soll, in eynichen Weg, doch also, wa

wa und wenn solich Aechter oder Aber-Aechter in unwissentlich in die Statt zu Kempten qvemen, und sy dann darnach eryndert wurden, daß solich Aechter oder Aber-Aechter weren, so sollen sie von Stund der äussern, oder ob yeman qvem, der Rechtes zu solichen Aechtern oder Aber-Aechtern begerte, dem sollen sy Recht unverzogenlich gegen in geen und wiederfaren lassen, on all Ausred und Geverde. Und wir gebieten darumb allen und iglichen Fürsten, Geistlichen und Weltlichen, Graven, Freyen, Herren, Rittern, Knechten, Richtern, Amptleuten, Steten, Märckten und Dörffern, und sust allen andern unsern und des Reichs Undertanen und Getreuen, von Römischer Küniglicher Macht, ernstlich und vestiglich, daß sy die vorgenanten Burger und Stat zu Kempten an solich unser Gnad und Freiheit nicht hindern oder irren, in dhein Weyse, sunder sy der gebrauchen und geniessen lassen gerulichen, als lieb in allen und ir yglichen sey, unser und des Reichs schwär Ungnad zu meyden. Mit Urkund diß Briefs, versigelt mit unser Küniglichen Majestät Insigel. Geben zu Wyen, nach Cristi Gepurd vierzehenhundert Jar, und dornach in dem drei und vierzigistem Jare, am Freitag nach dem Suntag Cantate unsers Reichs im vierdten Jare.

Ad Mandatum Domini Regis.

Wilhelmus Tatz.

Rta. Jacobus Wider. L.

(XI.)

Des Römischen Königs Friderici III. Privilegium vor die Stadt Kempten, daß niemand den Zoll daselbst durch ungewöhnliche Strassen verfahren solle, de Anno 1443.

WIr Friederich von GOttes Gnaden Römischer Künig, zu allen Zeiten Mehrer des Reichs, Hertzog zu Oestetreich, zu Steyr, zu Kärnden und zu Crain, Grave zu Tirol, ꝛc. Embieten unsern und des Reichs lieben Getreuen, dem Burgermeister und Rate der Statt zu Kempten, unser Gnad und alles Gut. Lieben Getreuen, uns kompt für, wie etlich uff ungewonlichen Strassen bey der Statt Kempten jr Gut hin und herwider führen, vielleicht in Meinung, zu vermeiden solchen Zoll, den, so sy die rechten Land-Strassen führen, in der Statt zu Kempten zu geben pflichtig wären, dadurch euer Zoll geschwächt wirdet, und auch wider den gemeinen Nutz ist, daß jr uns und dem Reiche deß nimmer zu Dienste komen mügt. Darum so gebieten wir nu von Römischer Küniglicher Macht ernstlich und vestiglich mit diesem Brieve, daß jr sollichs nit gestattet, und alle die, so ab der rechten Strassen körn wolten, darzu haltet, daß sie die gemeinen Land-Straß fahrn, als das gewondlich und von Alter herkomen ist, und tut hierinne nit anders, das ist unser ernste Meinung. Geben zu Wien, versigelt mit unserm Küniglichen anhangenden Insigel, am Dunrstag vor sant Urbans-Tag, nach Christs Geburt vierzehenhundert und im drey und vierzigisten Jare, unsers Reichs im vierdten Jare.

De Mandato Domini Regis.

(XII.)

Des Römischen Königs Friderici III. Privilegium, daß niemand innerhalb einer Meilweges um Kempten herum neue Märckte anlegen, suchen noch gebrauchen solle, de Anno 1443.

WIr Friederich von GOttes Gnaden Römischer Künig, zu allen Zeiten Mehrer des Reichs, Hertzog zu Oesterreich, zu Steir, zu Kernden und zu Crain, Grave zu Tirol, ꝛc. Embieten allen und jeglichen Umbsässen by einer Meilwegs umb unser und des Reichs Statt zu Kempten gesessen, in was States und Wesen die seind, und darzu dem Burgermeister und Rathe derselben Statt zu Kempten, unsern und des Reichs lieben Getreuen, unser Gnad und alles Gut. Lieben Getreuen, wir haben vernommen, wie etlich unter euch in den vorgeschrieben Kreissen um Kempten uf dem Lande, an ungewondlichen Stetten, da nicht gefrpt Märckte sind, mit Korn und andern Dingen Marckte anfahend, dadurch unser und des Reichs vorgenannten Statt zu Kempten Marckt geschwächet wird, solch Neuerung wir nicht gestatten wollen, dorumb so gebieten wir nu allen und jeglichen, von Römischer Küniglicher Macht, ernstlich und festiglich, daß jr solich neu Marckte nicht mehr suchet noch treibet, sondern mit euerm Korn und andern Handlungen, an den Stetten, da gefreyt Märckt seyn, euer Werbung üben sullet. Und besonder befehlen wir euch vorgenanten Burgermeister und Rathe zu Kempten, ob iemand wider diß unser Gebot sollichs nicht vermeiden wolt, daß ihr dann ein sollichs verbietet und an unser Majestat bringet, so wöllen wir mit sambt euch darzu gedencken und thun, damit solich Neuigkeit unterstanden werde, und thut dorinne nit anders, das ist unser ernstlich Meynung.

Geben

Geben zu Wien, versigelt mit unsern Künigl. anhangendem Insigel, nach Christs Geburt vierzehenhundert und im drey und viertzigsten Jare, am Donrstag vor sant Urbans-Tag, unsers Reichs im vierdten Jare.

De Mandato Dni Regis.

XIII.

Des Römischen Königs Friderici III. Privilegium vor die Stadt Kempten, den freyen Gebrauch der durch den Kempter Wald gebaueten Land-Strasse betreffend, de Anno 1447.

WIr Friedrich von GOttes Gnaden Römischer Künig, zu allen Zeiten Mehrer des Reichs, Hertzog zu Oesterreich, zu Steir, zu Kernden und zu Crain, Grave zu Tirol, ꝛc. Bekennen und thun kund allermenniglich mit diesem Brieve, daß für uns komen ist unser und des Reichs lieben Getreuen, Burgermeister, Raths und der Burger gemeinlich zu Kempten, erbare Bottschafft, und hat uns zu erkennen geben, als wir vormaln denselben von Kempten gegönnet und erlaubt haben, daß sy einen neuen Weg durch den Kempter Wald solten und möchten machen, den iedermann mit Kauffmanschatz und anderm Gut und Notturfft als die gemeinen Land-Straß fahren und ryten sollt, und möchten haben die von Kempten, als sy uns haben fürbringen lassen, sollichen Weg und Straß gemacht, das doch des Lands gemein Nutz und auch ein Notturfft sye, wann die alt Straß sye so tieff und unweglich, daß zu vil Ziten im Jahr beschehe, daß die niemands weder fahren noch ryten mög, deshalben meniglich der die Straß baut, grossen Schaden haben genommen, wann Wägen und ander Fuhr müssen die Straß umbfahren einen weiten Weg, damit sy Sorgelichkeit und Schäden, die jn in der Straß hat mögen wiederfahren, vertragen belieben, darumb gemeiner Nutz fast und viel sey verhindert worden, als wir dann des von andern auch seyen unterweißt worden, und darauf so hat uns dieselb Bottschafft von der von Kempten wegen demüthiglich gebetten, daß wir sollich Gnad und Urloben des Wegs zu bestätigen und zu confirmiren, und jnen von neues zu verleihen, gnädiglich geruhten, deß haben wir angesehen sollich jr demüthig Bitt, und die getruen, nutzen Dienst, die uns und dem Rich dieselben von Kempten gethan hand, und hinfür in künfftigen Zeiten wohl thun sollen und mögen, und besonder des Lands gemeinen Nutz, der dadurch gemeret und gefördert wird, als wir unterwist werden, und haben darumb mit wohlbedachtem Muth, gutem Rath und rechter Wissen den vorgenanten von Kempten und jren Nachkommen sollich Urlob und Gnade bestetigt, confirmirt und von neues verliehen, bestettigen und confirmiren jn den, was und als viel wir jn von Recht daran bestetigen und confirmiren sollen und mögen, und verleihen jn darzu die von neues, von Römischer Küniglicher Macht, in Crafft diß Briefs, und meynen, setzen und wöllen, daß sie dabey bleiben, und sy und meiniglich den vorgemelten Weg, mit Kauffmannschafft, anderm Gut und Notturfft, fahren, reiten, und den gebrauchen und geniessen mögen, als die rechten Land-Straß, von allermeinelich ungehindert, und wir gebieten darum allen und jeglichen Fürsten, Geistlichen und Werntlichen, Graven, Fryen, Herren, Rittern, Knechten, Vögten, Amptleuten, Pflegern, Burgermeistern, Räthen und Gemeinden aller und ieglicher Stätt, Märckt und Dörffere, und sust allen andern unsern und des Richs Unterthanen und Getruen, ernstlich und vestiglich, daß sie die Burger von Kempten an solichen unsern Gnaden, Erlaubten, Straß und Weg, und auch alle die, die ihn fahren, brauchen und üben werden, nit hindern, säumen noch irren, in khein Weiß, sunder sie dabey beschützen und beschirmen, ob aber jemand wider diese unser Bestettung und Urloub der Strassen die vorgenanten von Kempten unbillich unterstünd zu irren oder zu hindern, der soll in unser und des Richs schwere Ungnad, und darzu zwaintzig Marck Goldes, halb in unser und des Richs Cammer, und das ander halb Theil den dick genanten von Kempten unabläßlich zu rechter Poen zu bezahlen, verfallen seyn. Mit Urkund diß Briefs, versigelt mit unser Küniglichen Majestat anhangendem Insigel. Geben zu Wien, am Dinstag vor sant Mattheus-Tag, nach Christs Geburt vierzehenhundert und im sieben und viertzigisten, und unsers Reichs im achten Jaren.

Ad Mandatum Dni Regis d.
L. Caspare, Cancellar. refer.
Rta. Jacobus Wider, L.

(XIV.)

Käysers Friderici III. Privilegium, daß innerhalb der Stadt Kempten eine Lateinische Schule aufgerichtet werden möge, de Anno 1462.

WIr Friederich von GOttes Gnaden Römischer Käyser, zu allen Zeiten Mehrer des Reichs, zu Hungern, Dalmacien, Croatien ꝛc. Künig, Hertzog zu Oesterreich, zu Steir, zu Kerndten und zu Crain, Herrs auf der Windischen Marck und zu Portenau, Grafe zu Habspurg, zu Tyrol, zu Phyrt und zu Kyburg, Marggrafe zu Burgau, und Landgrafe im Elsaß, bekennen und thun kund mit diesem Briefe, allen denen, die jn sehen oder hören lesen, wiewol wir von der Hoheit Römischer Käyserlicher Würde, darzu wir von der Schickung des allmächtigen GOttes löblichen erhöht, allzeit geneigt seyn, gemeinen Nutz und Ehre zu betrachten und zu fürdern, jedoch so haben wir insonderheit Neigung und Begierde, dardurch unser und des Reichs Unterthanen von Jugend auf mit rechter Unterweisung und Lehre, in zunehmeuden Tugenden mit täglicher Ubung und Fleiß erwachsen, jr Vernunfft erleucht, und zu Dienst des allmächtigen GOttes und erbarn guten Wesen geschickt werden. Wann nu für uns kommen ist der ersam, gelehrt Meister, Linhart Marckli, Licentiat in geistlichen Rechten, Pfarrer der Pfarr-Kirchen sant Mangen in unser und des heil. Reichs Statt Kempten, im Namen und von wegen sein, auch unser und des Reichs lieben Getreuen, Burgermeister und Rathes derselben Statt Kempten, und hat uns von sein und der benannten von Kempten wegen demüthiglich angeruffen und gebeten, daß wir jn und jren Nachkommen ein gemeine Schule bey derselben Pfarr-Kirchen zu bauen, zu erheben und zu erhalten, die nach Notturfft zu besetzen, und darinn alle und ieglich frey Künst, nach niedern Schulen, und des Landes daselbst umb Gewonheit und Herkomen zu lesen, zu lernen und zu studiren, und der Gottsdienste derselben Pfarr-Kirchen auch hinfür zu künfftigen Zeiten mit Singen und Lesen desterbaß gefürdert, und GOtt der allmächtig damit gelobt und geehret werde, als Römischer Käyser zu vergünnen und zu erlauben gnädiglich geruhten, deß haben wir angesehen solich demütig, erber und ziemlich Bete, auch den Gottsdienst und Nutz, der fruchtbarlich daraus erwachsen und entsteben mag. Und darumb mit wohlbedachtem Muthe, gutem Rathe und rechter Wissen, und von sondern Gnaden, auch mercklicher Ursachen, und aus eigner Bewegniß, vergönnet und erlaubt; gönnen, erlauben, setzen und wollen auch, von Römischer Käyserlicher Macht und rechter Wissen, in Krafft diß Briefs, also daß der obgenannt Meister Linhart, und die benannten Burgermeister und Rathe der Statt zu Kempten, und jr Nachkommen ein gemeine Schul bey der gemelten sant Mangen-Pfarr-Kirchen, wo sie das am füglichsten seyn beduncket, zusampt der Schul, so ietzt ausserhalb der Statt Kempten, in dem Closter unser lieben Frauen daselbst ist und gehalten würdet, bauen, erheben, ordnen und erhalten, die nach aller Notturfft besetzen, und darinn alle und ieglich freye Künste, nach solicher niedern Schul und des Lands daselbst umb Gewonheit und Herkommen zu lesen, zu lernen, und zu üben bestellen, ordnen, verseben sullen und mügen, wie sie das gut beduncket, von allermenniglich ungehindert. Und wir gebieten darumb allen und jeglichen Fürsten, Geistlichen und Weltlichen, Grafen, Freyen, Herren, Rittern, Knechten, Hof-Richtern, Land-Richtern, Hauptleuten, Amptleuten, Vögten, Pflegern, Verwesern, Burgermeistern, Richtern, Räthen, Burgern und Gemeinden, und sust allen andern unsern und des Reichs Unterthanen und Getreuen, in was Würden, Stattes oder Wesens die seyn, von Römischer Käyserlicher Macht Vollkommenheit, ernstlich und vestiglich mit diesem Briefe, daß sie den obgenannten Meister Linharten, und die egenanten von Kempten und jre Nachkommen, an sollichen egemelten unsern Gnaden und Freyheiten der vorgeschrieben Schul nicht hindern noch irren, in khein Weise, sondern sie der also geruhlich gebrauchen und geniessen lassen, auch sie dabey von unsern und des heiligen Reichs wegen, nach ihren ziemlichen und besten Vermögen, handhaben, schützen und schirmen als lieb einem ieglichen sey, unser und des Reichs schwere Ungnade, und darzu eine Poene, nemlich zwaintzig Marck löttigs Goldes, die ein jeglicher, der freventlich dawider thäte, als offt das beschehe, verfallen seyn soll, zu vermeiden, halb in unser und des Reichs Cammer, und den andern halben Theil dem egenanten Meister Linharten und der Statt Kempten und jren Nachkommen unabläßlich zu bezahlen. Mit Urkund ditz Briefs, versiegelt mit unser Käyserlichen Majestat anhangendem Insiegel. Geben zu Gretz, am Freytag nach unser lieben Frauen Tag zu Lichtmessen, nach Christi Geburte vierzehenhundert und im zwey und sechzigisten, unser Reiche des Römischen im zwey und zwaintzigisten, des Käyserthums im zehenden, und des Hungrischen im dritten Jahren.

Ad Mandatum Dni Imperatoris in conf.

(XV.)

Käysers Friderici III. Privilegium vor die Stadt Kempten, daß sie Aechter und Aber-Aechter, ohne ihren Nachtheil beherbergen möge, de Anno 1471.

WIr Friedrich von GOttes Gnaden, Römischer Keyser, zu allen Zeiten Mehrer des Reichs, zu Hungaren, Dalmatien Croatien ꝛc. Künig, Hertzog zu Oesterreich, zu Steyr,

zu Kernden und zu Crain, Herr auf der Windischen March und zu Portenau, Grave zu Habspurg, zu Tyroll, zu Pfiert, und zu Kyburg, Marg-Grave zu Burgaw, und Landt-Grave im Elsaß, Bekennen öffentlich mit diesem Brief, allen den, die Jn sehen oder hören lesen, daß wir gütlich angesehen und betracht haben, anneme, getrew und nutzlich Dinste, so unser und und des Reichs lieben Getrewen, Burgermaister und Räthe, und Gemeinde der Statt zu Kempten, und Jr Vordern uns, unsern Vorfaren, und dem heiligen Reich offt und dick willichlichen und unverdrossenlich getan haben, teglich tun, und hinfür wol tun sollen und mögen. Vnd haben jn darum mit wohlbedachtem Mut, guetem Ratte und rechter Wissen, die besonder Gnade und Freiheit getan und geben, tun und geben jn die auch von Römischer Keyserlicher Macht Vollkumenhait wissentlich in Crafft diß Briefs, also daß sy, und jr Burger hinfür in der gemelten Statt, und jren Gerichten, alle und yeglich offenbar oder heimlich Aechter oder Aber-Aechter, so an unserm und des Reiches Hof-Gericht zu Rotweil, oder andern Hofes- Landes-heimlichen oder Westvelischen Gerichten, zu Acht oder Aber-Acht getan werden, sy sein in verkundt, verbotten, oder nit, auff jren Recht enthalten, hausen, hofen und Gemeinschafft mit jn haben mögen, doch also, ob yemand solch Aechter oder Aber-Aechter zu Recht anfiel, daß sy dann Rechtens zu jm ergeen gestatten, und widerfaren lassen sollen, als sich solichs gegen denselben Aechtern und Aber-Aechtern gebürt, wann und als offt aber solich Aechter und Aber-Aechter, zu und von Jm kommen, daß sie nyemant anvallet, so sollen sy sollcher Enthaltnuß, und Gemeinschafft halb, gegen uns, und dem heiligen Reich, noch nymand anders gar nit gefrefelt, verschult noch verwürckt haben, noch deßhalb von einichem Richter oder Gericht angelangt noch bekümmert werden in einiche Weyse, sonder deß gantz uncntgolten sein und bleiben; Vnd gebieten darumb allen und yglichen Fürsten, Geistlichen und Werentlichen, Graven, Freyen, Herren Rittern, Knechten, Haubtleuten, Amptleuten, Vitztumben, Vögten, Pflegeren, Verwesern, Hoff-Richtern, Landt-Richtern, Schultheissen, Burgermaistern, Richtern, Rätten, Burgern und Gemeinden, und sonst allen andern unsern, und des Reiches Undertanē und Getrewen, ernstlich und vesticlich mit diesem Brief, daß sy die obgenandten vom Kempten bey solch vorgemelten unseren Gnaden und Freyheitten, geruhlich bleiben, der gebrauchen und geniessen lassen, und hierwider nicht tun, noch jemand zu tun gestatten, in einich Weyse, als lieb jn allen und yedem sey, unser und des Reiches swere Vngnad, und darzue eine Pene, nemlich viertzig Marck löttigs Goldes, zu vermeiden, die ein yder, so frevelichen hiewider tett, halb in unser Kayserliche Cammer, und den andern halben Tail, den benanten von Kempten unabläßlich zu betzalen, verfallen sein sollen, Mit Vrkunt diß Briefs, besigelt mit unser Keiserlichen Majestät anhangendem Jnsiegel. Geben zu Regenspurg, am Fritag vor sand Lorentzen Tag, nach Christi Gepurt, vierzehenhundert, und im ein und siebentzigsten, unser Reiche, deß Römischen im zwey und dreissigisten, des Keyserthumbs im zweintzigisten, und des Hungerischen im dreyzehenden Jaren.

Ad mandatum proprium
Domini Imperatoris
Rta. Lucas Schnitzer.

(XVI.)

Käysers Friderici III. Privilegium, **worinnen der Stadt Kempten vergönnet worden, daß sie einen Roß-Zoll anlegen, auch die alten Zölle erhöhen möge,** de Anno 1483.

WJr Friderich von GOttes Genaden, Römischer Keyser, zu allen Zeiten Merer deß Reichs, zu Hungern, Dalmatien, Croatien ꝛc. Kunig, Hertzog zu Oesterreich, zu Steyr, zu Kerndten und zu Crain, Herr auff der Windischen March und zu Porttenaw, Grave zu Habspurg, zu Tyrol, zu Phirt und zu Kyburg, Marggrave zu Burgaw, und Land-Grave im Elsaß, Bekennen offenlich mit diesem Brieve, und tun kunt allermeniclich, als sich unser und des Reichs lieben Getrewen, Burgermeister, Rate und Gemeinde, unser und deß heiligen Reichs Stadt Kempten gegen unsern Vorfahren, uns und dem heiligen Reiche, mit Darstreckhung jrer Leib und Güeter, alleweg getrewlich und gehorsamlich gehalten, und dadurch menig Scheden und Beschwerung gelitten, daß wir zu Ergetzlicheit solicher jrer getreuen Dinst und erlitten Scheden, auch damit die gemelt Statt in Auffnemen, und Wirden beleib, und desto statlicher bey dem heiligen Reiche gehandtabt werde, mit wolbedachtem Mute, gutem Rate, eigner Bewegnus und rechter Wissen, denselben vom Kempten, diese besonder Gnad und Freiheit getan und gegeben, auch gegönnt und erlaubt haben, tun, geben, gönnen und erlauben jne auch von Römischer Keiserlicher Macht Volkomenheit, wissentlich in Crafft diß Briefs, also, das sy, und jr Nachkomen der gemelten Statt Kempten, nu fürbaß hin zu ewigen

gen Zeitten, von einem yeglichem Roß, so mit Kauffman-Schatz, Wein, Korn, Eysen, Saltz, oder ander dergleichen Waar, Hab und Gut, durch, oder in die Stadt Kempten gefürt, oder geladen getrieben wirdet, drey Pfenning zu Zol-Gelt einnemen und aufheben, und darzu die alten Zölle und Maut, die sy bisher von allerley Kauffman-Schatz, Hab und Gut, ingenoinen und empfangen haben, und der sy also in Ubung und Gebrauch gewesen, und noch sein, nach jrem Guttbeduncken, ein zimlichs höchern und besseren, und das zu der gemelten Stat Kempten gemeinen Nutz und Notturfften, gebrauchen, nutzen und niessen, auch alle die, so solich Zoll-Gelt geverlich verfürten, oder sich deß zu geben widerten, darumb nöten und pfänden sollen und mögen, als an andern Zöllen gewönlichen ist, von allermeniclich unverhindert, doch daß nyemand dazmit unzimlicher Weise beschweret werde, auch uns und dem Reiche an unser Keiserlichen Oberkeit, und andern an iren Mewten und Zöllen daselbst umb unvergriffenlich und unschedlich.

Vnd gebieten darauf allen und yeglichen unsern und des heiligen Reichs Chur-Fürsten, Fürsten, Geistlichen und Weltlichen, Prälaten, Graven, Freyen, Herren, Rittern, Knechten, Haubtleutten, Vitzthumben, Vögten, Pflegern, Verwesern, Ambtlewtten, Schultheissen, Burgermeistern, Richtern, Reten, Burgern und Gemeinden, und sunst allen andern unser, und des Reichs Underthanen und Getrewen, in was Wirden, Stattes oder Wesens die seyn, von obberürter Römischer Keiserlicher Macht, Volkomenheit ernstlich und vesticlich, mit diesem Brieve, daß sy die genannten von Kempten, und jr Nachkomen für und für, ewiclich, bey dieser unser Keiserlichen Gnaden, Vergönnung, Erlaubung, Einnemung und Auffhebung des gemelten Zolls gerulich beleiben, sy der, wie obgeschriben stet, gebrauchen, geniessen, und gentzlich dabey beleiben lassen, und daran nit irren, verhindern noch bekrencken, sonder dabey von unser und des heiligen Reichs wegen getrewlichen handthaben, schützen und schirmen, und hierwider nit tun, noch yemands zu tunde gestatten, in dheine Weise, als lieb jn allen, und jr yedem sey, unser und des Reichs swere Vngnad, und Verliesung einer Pene, nemblich sechtzig Marck löttigs Goldes, zu vermeiden, die ein yeder, so offt er freventlich dawider tette, uns halb in unser, und des Reichs Camer, und den andern halben Teile den offtgenannten von Kempten und jren Nachkomen, unablezlich zu betzalen, verfallen sein soll. Mit Vrkund diß Briefs, besigelt mit unser Keiserlichen Majestat anhangendem Jnsigel. Geben zu Wien, am ein und zweintzigisten Tag des Monats Marcii, nach Christi Gepurt vierzehenhundert und im drey und achtzigisten, unser Reiche deß Römischen im drey und viertzigisten, des Keiserthumbs im zwey und dreißigsten, und deß Hungerischen im fünff und zweinzigisten Jaren.

Ad mandatum Domini
Imperatoris proprium
Rta. Caspar Berenwerth.

(XVII.)

Käysers Friderici III. Mandatum, **an alle Reichs-Unterthanen, daß sie innerhalb einer Meilweges um Kempten herum keinen Marckt anlegen noch besuchen sollen,** de Anno 1484.

WJr Friderich von GOttes Gnaden Römischer Käyser, zu allen Zeiten Merer des Reichs, zu Hungarn, Dalmatien, Croatien ꝛc. ꝛc. König, Hertzog zu Oesterreich, zu Steier, zu Kerndten und zu Creyn, Grave zu Tirol ꝛc. ꝛc. Entbieten allen und jeglichen unsern und des heiligen Reichs Underthanen und Getreuen in einer Meilwegs umb die Stadt Kempten gesessen, in was Wirden, Stattes oder Wesens die sein, so mit diesem unsern Kayserlichen Brieff, oder glaublicher Abschrifft davon, ersucht und ermahnt werden, unser Gnad und alles Gut, lieben Getreuen, Wir haben euch vormahls in Küniglichen Wirden ernstlich geschrieben, und gebetten, die Märckt, so ihr under euch auf dem Land an ungewondlichen Stetten und Enden, da bißher frey Märckt nit gewesen, besuchet haben, und mit Korn Traid und anderm, on unser, als Römischen Kaysers Wissen und Erlauben, Märckt aufzurichten, und daselbst mit Kauffen und Verkauffen, Handthierung zu treiben understehen sollen, wiederumb abzustellen, und die ferner nit mehr zu üben noch zu gebrauchen, sondern mit ewer Korn und andern Handlungen an den Enden, da gefreyt Märckt sein, ewer Werbung, als von Alter herkommen ist, zu üben und zu treiben, inmassen das unser Brieff darüber ausgegangen, klärlicher begreiffen, langt uns an, wi ir solchem unsern Gebott bißher ungehorsam erschienen seidt, das uns befrembdet, und ferner in keinem Wege zu gedulden, sondern zu straffen gebühret. Und gebiethē darauf euch allen und jeden besonder abermals von Röm. Kayserlicher Macht, bey Vermeidung unser Ungnad, und Straff, und Verliesung einer Pene, nemlich zwantzig Marck löthiges Goldes, uns in unser Kayserlichen Cammer unablässlich zu bezahlen, ernstlich, und

wollen, daß ihr solch euer Fürnehmen abstellet, und ferner keinerley Merckt, mit Korn, Treid, oder andern bey euch, on uns, als Röm. Kayſers Wiſſen und Erlauben aufrichtet noch beſuchet, ſonder ewer Handthierung mit den, und anderen handlen, an den Enden und Stätten, da gefreyt Märckt ſein, und von Alter herkommen iſt, übet und gebrauchet, und euch hierin nit anders erzeiget, dardurch nit not werde, mit den vorberührten Penen und Buſſen wider euch zu handeln und fürzunehmen, daran tut ir unſer ernſtliche Mainung. Geben zu Lyntz, am zwantzigiſten Tag des Monats Decembris, nach Chriſti Geburt viertzehenhundert und im vier und achtzigſten, unſers Kayſerthumbs im drey und dreyßigſten Jahren.

Ad Mandatum Domini Imperatoris.

(XIIX.)

Käyſers Friderici III. Privilegium, worinn er der Stadt Kempten ihr Wappen verbeſſert und derſelben mit rothen Wachſe zu ſiegeln vergönnet, de Anno 1488.

WIr Friderich von GOttes Gnaden Römiſcher Kayſer, zu allen Zeiten Merer des Reichs, zu Hungarn, Dalmatien, Croatien ꝛc. König, Hertzog zu Oeſterreich, zu Steyr, zu Kernden und zu Crain, Herr auff der Windiſchen March und zu Portenaw, Grave zu Habſpurg, zu Tirol, zu Phirt und zu Kyburg, Marggrave zu Burgau, und Land-Grave im Elſaß, bekennen offentlich mit dieſem Brief, und thun kund allermänniglich, wiewohl wir aus angebohrner Güte und Kayſerl. Mildigkeit, allen und jeglichen unſern, und des heiligen Reichs Underthanen und Getrewen Er, Nutz, und Beſtes zu fürdern und zu betrachten geneigt, jedoch ſein wir mehr begierlicher zu denen, die ſich gegen uns, und dem heiligen Reich in getrewer gehorſamer Dienſtbarkeit allezeit für andern redlich erzeigen, halten und beweiſen, ſy mit unſern Kayſerlichen Gnaden zu begaben; Wann wir nun gütlich angeſehen, und wargenommen haben, die annemen, getreuen und nutzlichen Dienſt, ſo unſer und des Reichs lieben Getrewen, Burgermeiſter und Rathe der Statt Kempten, weyland unſern Vorfahren, uns und dem heiligen Reiche, mit Darſtreckung irer Leib und Gütter, auch bey uns, als Römiſchen Käyſer, iren rechten Herrn im Heerzügen, und ſonderlich jetzo kürtzlich, durch die iren, die ſy bey uns im Veld gen Flandern, zu Straffung des Ubels, ſo die von Gent, Prugk, und ir Anhang an dem Durchleuchtigſten Fürſten, Herrn Maximilian, Römiſchen Künig, zu allen Zeiten Mererm des Reichs, Ertz-Hertzogen zu Oeſterreich, und Hertzogen zu Burgund und Braband ꝛc. unſern lieben Sun, wider ihr Pflicht, Gelübd und Eyde begangen gehabt, gehorſamlich und unverdroſſentlich erzeigt, bewieſen und gethan haben, noch täglich thun, und hinführo in künfftig Zeit wohl thun ſollen und mögen, und darumb zu Ergetzlichkeit ſolcher irer getrewen Dienſt, und damit ander auch gegen uns, und dem heiligen Reiche zu gehorſam, und getrewe Dienſten gereitzt werden, mit wohlbedachtem Muthe, gutem Rathe, und rechter Wiſſen denſelben von Kempten ihren Schild, Wappen, Cleinot, mit Namen ein Schild, in Mitte nach der Leng abgetheilt, das vorder plab, und das Hindertheil weiß, ſo ihr Voreltern und ſie bißher von gemeiner Statt wegen geführt und gebraucht haben, in hernach geſchriebener Maſſen, und nemlich, alſo einem Schilde in Mitte nach der Leng ab gleich getheilt, das Vorder-guldin oder goldfarb und das Hindertheil ſchwartz, darinne im gantzen Schilde ein Adler mit zweyen Heuptern ſich von einander kerende, jedes mit ſeinem aufgethanen Schnabel, ausgeſchlagner roten Zungen, und aufgethanen Flügeln, nach Verwechſelung deß Schildes Farben, und oben zwiſchen den zweyen Heuptern deß Adlers, ein gulden oder goldfarben Käyſerl. Cron, in maſſen dieſelben Wappen und Cleinete, in Mitte diß gegenwertigen unſers Käyſerlichen Brieffs gemalet, und mit Farben eigentlicher ausgeſtrichen ſind, verendert, verkert, gezieret, gebeſſert, und hinfüro alſo zu führen und zu gebrauchen, gnädiklich gegonnet und erlaubt, verendern, verkeren, zieren, beſſern, gönnen und erlauben ſolches alles, aus Röm. Käyſerlicher Macht Vollkommenheit, wiſſentlich in Crafft diß Briefs, und meinen, ſetzen und wollen, daß nu fürbaß hin die genannten Bürgermeiſter, und Rate zu Kempten, und ir Nachkommen, für und für, in ewig Zeit, die vorgeſchrieben verkerten Wappen und Cleinet, von gemeiner Statt wegen haben, führe und der in allen und jeglichen ehrlichen und redlichen Sachen und Geſchäfften, zu Schimpff und zu Ernſt, in Streiten, Gevechten, Paniren, Gezelden, Auflagen, Innſigeln, Petſchafften, Cleineten, und ſunſt an allen Enden nach iren und gemeiner Statt Eren, Nutz, und Nothdurfften, gebrauchen und genieſſen ſollen und mögen, als ander unſer, und deß Reichs Stätt und Underthanen ire Wappen und Cleinet bißher gefürt und gebraucht haben, und darzu zu merer Ergetzlicheit und Anzeigen ſolcher irer getrewen und nutzlichen Dienſt, den obgenanten Burgermeiſter und Rathe zu Kempten, und iren Nachkommen diſe ſonder Gnad,

Gnad und Freyheit getan und gegeben, tun und geben inen die auch von obbeſtimpter Römiſcher Keiſerlicher Macht, in Crafft dieß Brieffs, daß ſy hinfür alle und jeglich offen und beſchloſſen Brieff, Handveſten und Mißiven, ſo von inen ſelbſt, oder ander Wegen, under iren anhangenden oder aufgedruckten Inſigeln oder Petſchafften, außgeen, umb was Sachen, oder gen wem das iſt, oder ſein mag nichts, noch niemand ausgenommen, mit roten Wachs verſigeln, und die alſo gegen menigklich, Geiſtlichen und Weltlichen gebrauchen, und genieſſen ſollen und mögen, von allermenigklich unverhindert. Und gebieten darauff allen, und jeglichen Chur-Fürſten, Fürſten, Geiſtlichen, und Weltl. Prelaten, Grafen, Freyen, Herren, Rittern, Knechten, Hauptleuten, Vitzthumben, Vögten, Pflegern, Verweſern, Ambtleuten, Schultheißen, Bürgermeiſtern, Richtern, Reten, Kunigen der Wappen, Erholten, Perſevanden, Burgern, Gemeinden, und ſunſt allen andern, unſern und deß H. Reichs Underthanen und Getrewen, in was Wirden, Stattes oder Weſens die ſeyn, ernſtlich mit dieſem Brieff, und wellen daß ſie die obgemelten Bürgermeiſter und Rate zu Kempten, und ir Nachkommen, für und für, ewigklich, an den obgeſchrieben unſer Verenderung, Verkehrung, Beſſerung, Gönnung, Erlaubung der gemelten Wappen und Cleinet, auch Gnaden und Freyheitten nicht hindern noch irren, ſunder ſy der obgemelter Maſſen genublich gebrauchen füren, nutzen, nüſſen und genutzlich dabei beleibe laſſen, und hiewider nicht tun, noch jemands zu tund geſtatten, in dhein Weiſe, als lieb einem jeglichen ſey, unſer und deß Reichs ſchwere Ungnad, und darzu ein Pene, nemlich viertzig Marck lötigs Goldes, zu vermeiden, die ein jeder, ſo offt er frevenlich hiewider tätte, uns halb in unſer und deß Reichs Cammer, und den andern halben Teil den obgenanten von Kempten, und iren Nachkommen unabläßlich zu bezahlen, verfallen ſein ſoll. Mit Urkundt diß Briefs, beſiegelt mit unſer Keyſerlicher Majeſtät anhangenden Inſiegel. Geben zu Ulm, am zwölfften Tag des Monadts December, nach Chriſti Geburd vierzehenhundert, und im acht und achtzigiſten, unſer Reiche des Römiſ. im neun und viertzigiſten, deß Keyſerthumbs im ſieben und dreyßigiſten, und deß Hungriſchen im dreißigiſten Jahren.

Ad Mandatum Domini Imperatoris proprium.

Rta. Matthias Wurm, D.

(XIX.)

Käyſers Friderici III. Mandatum an Abt Johannem zu Kempten, daß er die Stadt Kempten an ihren Freyheiten und Privilegien nicht irren noch hindern ſolle, de Anno 1488.

WIr Friderich von GOttes Gnaden, Römiſcher Keyſer, zu allen Zeiten Merer deß Reichs, zu Hungern, Dalmatien, Croatien ꝛc. König, Hertzog zu Oeſterreich und zu Steyer ꝛc. Entbieten dem Erwirdigen, unſern und deß Reichs Fürſten, und lieben andechtigen, Johannſen, Abt deß Gotzhauſes Kempten, unſer Gnad und alles Gut.

Erwirdiger Fürſt, lieber Andechtiger. Nachdem wir nechſt die Irrung, Spenn und Zwietrecht ſich zwiſchen dein, eins, und unſern, und deß Reichs lieben Getrewen, Bürgermeiſter und Rate der Stadt Kempten, deß andern Teils haltend, in eigner Perſon gehört, und dir umb dein Spruch, und Vorderung, ſo du der Oberkeit, Herrlichkeit, und etlicher Gerechtigkeit halben, die du in der gemelten unſer Stadt Kempten zu haben vermeineſt, und davon ſy durch weylant dein Vorvorder, Abt, durch unzymlich Verträg deßhalben zwiſchen in, on unſer, alß Römiſchen Keyſers, ires rechten Herrn Wiſſen und Willen beſchehen, gedrungen worden ſeyn, mit barem Gelt, mit dem du dir, und deinem Gotzhauß Fruchtbarlichers und Nutzers geſchaffen, dann dir aus allen dem, darnach du Vorderung haſt, ob du es alles inhattiſt, widerfaren und gedeyhen möcht, Widerlegung zu thun, erboten, und alß uns aber auf ſolich unſer gnedig, getrew Handlung durch dich, noch yemands von deinet wegen, bißher kein Anttwurtt worden, wir auch dieſelb Stadt an Beſetzung ires Rates, und ander Empter, durch ſolch vorbeſtympt Verträg mercklichen beſchwert erfunden. Dardurch ſy, wo durch uns darein nit geſehen, von uns, und dem heiligen Reiche gedrungen werden möchten, haben wir, als Römiſcher Keyſer, der deß zu tund ſchuldig iſt, ſolches zu verhüten, und ſie bey uns und dem heiligen Reiche zu handthaben und zu behalten, denſelben Burgermeiſter und Ratte zu Kempten, diſe Gnad und Freyheit getan und gegeben, auch gegönnet und erlaubt, alſo, daß ſie nu hinfür, wann inen das füglichen iſt, eines yeden Jars, den Rat und das Statt-Amman-Ampt und andere Aempter daſelbſt, mit Perſonen, ihnen dartzu gefällig, beſetzen und entſetzen, deßgleichen die hohen und niedern Gericht bey in, mit ſampt Stock und Galgen, auch den Bann über das Blut zu richten haben, und dartzu alle und yeglich Frevel und Unzucht, Heimſuchung, Todſchleg, Frid-Bruch, flieſſend Wunden und Fürfang berürend daſelbſt mit Recht, als ſich geburt,

bürt, straffen und bussen sollen und mögen, inmassen das in andern unsern und des H. Reichs Stetten Herkommen und Gewonheit ist, als das unser Keyserlicher Brieff deßhalben ausgegangen, clerlicher begreiffet. Und so uns nu dieselben von Kempten bey solicher yetzt gemelten unser Keyserlichen gegeben Freyheit zu handthaben gemeint ist, demnach gebieten wir dir von Römischer Keyserlicher Macht, bey Verliesung der Pene, in dem gemelten unsern Keyserlichen Freyheit-Brief begriffen, ernstlich, und wellen, daß du die obgenanten Burgermeister und Rate zu Kempten, und ir Nachkommen, an den vorbestymten unsern Keyserlichen Gnaden und Freyheitten, damit wir sy also fürsehen haben, nit irrest noch verhinderst, sonder sy der vorberürter Massen gerulich gebrauchen, geniessen, und gentzlich dabey beleiben lassest, und sy darüber nit dringest, bekümberst noch beschwerest, noch deß yemands von deinen wegen zu tund gestattest in dheine Weise, als lieb dir sey, unser und des Reichs schwere Ungnad, und die vorbestympten Penen zu vermeiden, daran tust du unser ernstlich Meinung. Geben zu Ynnsprugk, am sechsten Tag des Moneds Martii, nach Christi Geburd viertzehenhundert und im acht und achtzigisten, unsers Keyserthumbs im sechs und dreyßigisten Jaren.

Ad Mandatum Domini Imperatoris.

(XX.)

Käysers Maximiliani I. Privilegium Austregarium vor die Stadt Kempten, de Anno 1499

WIr Maximilian von GOttes Genaden, Römischer Künig, zu allen Tzeiten Merer des Reichs, zu Hungern, Dalmatien, Croatien, ꝛc. Künig, Ertz-Hertzog zu Oesterreich, Hertzog zu Burgundi, zu Lotherig, zu Brabant, zu Steyr, zu Kernden, zu Crain, zu Lymburg, zu Lutzemburg und zu Gheldern, Grave zu Habspurg, zu Flandern, zu Tyrol, zu Phiert, zu Kyburg, zu Arthoys und zu Burgundi, Phaltz-Grave in Henegau, zu Holand, zu Seeland, zu Namur und zu Zutphen, Marggrave des heiligen Römischen Reichs und zu Burgaw, Landt-Grave in Elsaß, Herre zu Frießland, auf der Windischen March, zu Portenaw, zu Salins und zu Mechlen ꝛc. Bekennen offenlich mit diesem Briefe, und tun kundt allermeniglich, wiewohl wir aus angeborner Güte und Küniglicher Mildigkeit, allen und yeglichen unsern und des Reichs Undertanen und Getrewen, unser Küniglich Gnad und Fürderung mitzutailen genaigt sein, jedoch so würdet unser Küniglich Gemüth mer bewegt, gegen denen, die sich gegen uns und dem heiligen Reich in gehorsamer getrewer Dienstbarkeit, willigklich erzeygen und beweysen, sy mit sondern unsern Künigl. Gnaden und Freyhaiten für andern zu fürsehen und zu begaben, wann wir nu güetlich angesehen und betracht haben, die annemen, getreuen, willigen und nutzlichen Dienste, so unser und des Reichs lieben Getrewen, Burgermaister und Rate der Statt Kempten, uns und dem heiligen Reiche unverdrossenlich beweyßt und ertzaigt haben, und hinfür in künfftig Zeyt wohl thun mügen und sollen, und haben darumb mit wohlbedachtem Mute, gutem Rat, aigner Bewegnuß, rechter Wissen, und von sondern unsern Küniglichen Gnaden, den obgenannten Burgermaister, Rate und gantzer Gemeinde zu Kempten, und iren Nachkomen dise besonder Genad gethan und Freyhait gegeben, thun und geben inen die auch von Römischer Küniglicher Macht Volkomenhait, und rechter Wissen in Crafft ditz Brieffs, also daß nu fürbaßhin die gemelten Burgermeister, Rat und Gemaind zu Kempten, Mannen und Frawen, durch yemandt, wer der oder die, und umb was Sachen das wäre, weder an unserm Küniglichen Cammer-Gericht, unserem und deß Reichs Hoff-Gericht zu Rotweyl, noch ainich Landt-Gericht, Westwelisch noch ander Gericht, fürgenommen, gehaischen, geladen, noch daselbs geclagt, noch wider ir Leyb noch Gut, gericht, geacht, geurtailt, procedirt noch volsaren werden soll, in kain Weyse, sunder wer zu inen gemainlich Clag, Spruch oder Anvorderung hette oder gewunne, wer der oder warumbe das were, nyemandt noch nicht ausgenomen, der oder dieselben sollen das Recht, als in der ersten Instanz gegen inen vor Burgermaister und Reten der dreyen Stetten eine Ulm, Memmingen und Ravenspurg, suchen und nemen, und sunst nyendert anderswo, ob aber die gedachten Burgermeister, Rat und Gemaind zu Kempten, durch yemandt an unser Küniglich Cammer-Gericht, Hof-Gericht zu Rotweyl, Land-Gericht, Westvelisch oder ander Gericht, darüber fürgenomen würden, sollen sy doch auff der obgemelten Stette samentlich, oder ir einer Abforderung für sy gewisen werden, es were dann daß den Clägern auf ir Anruffen das Recht an den Enden kündtlich versagt, oder gevarlich verzogen wurde, der oder dieselben mögen alsdann das Recht gegen ine suchen, an den Enden und Gerichten, darin das füglich ist und sich gepürt, und wo auch die gemelten Burgermaister, Rat und Gemainde zu Kempten, durch yemandt an einich ander Hoff-Gericht, Landt-Gericht, Westvelisch oder ander Gericht fürgenommen,

men, geheischen, geladen, daselbs beclagt oder wider sy, ir Leib, Haab und Gut, gericht, geacht, geurtailt oder procedirt wurde, in was Schein das beschehe, das alles und yedes soll gantz crafftlos, unpündig und untuglich, und den Fürgeladten an iren Leyben, Eren, Haben noch Gütern, auch denselben Burgermaister, Rat und Gemeinde zu Kempten, und iren Nachkomen an diser unser Freyhait unvergriffenlich und unschedlich sein, und dheinen Schaden bringen, in kain Weyse, das alles und jedes wir yetzo als dann, und dann als yetzo gentzlich auf heben, vernichten und abthun, aus obgemelter Römischer Küniglicher Macht Volkomenhait, wissentlich in Crafft ditz Briefs. Doch so solle diser unser Freyhait dem Erwirdigen unsern Fürsten und lieben andechtigen Abt Johannsen, und sein Convent gegenwärtig und künfftig Abt und Convent zu Kempten, ir Hauß- und Hoff-Gesinde, Diener, Hindersässen, Undertan und Verwandten nit pünden noch berüren, inen auch an iren Freyhaiten, Rechten, Gerechtigkeiten, Verträgen und andern, so sy von uns und unseren Vorfaren gegen obgedachten Burgermaister, Rat und Gemainde daselbst haben, unvergriffen und unschedlich sein. Und gebieten darauf allen und yeglichen Churfürsten, Fürsten, Geistlichen und Weltlichen, Prelaten, Graven, Freyen, Herren Rittern, Knechten, Haubtleuten, Vitztumben, Landt-Richtern, Land-Vögten, Schulthaissen, Burgermaistern, Richtern, Retten, Burgern, Gemeinden, und sonderlich allen und yeglichen Frey-Grafen, der freyen Stuel und Gericht in Westvalen, und sust allen andern unsern und des heiligen Reichs Undertanen und Getrewen, in was Wirden, Stats oder Wesens die sein, von Römischer Küniglicher Macht ernstlich mit diesem Brief, und wellen, daß sy die obgedachten Burgermeister, Rat und Gemaind zu Kempten, Mann und Frauen, an disen unsern Küniglichen Gnaden und Freyhaiten nicht hindern noch irren, sonder sy der also geruehlich gebrauchen, geniessen, und gentzlich dabey beleiben lassen, und dawider nicht thun, noch jemandts andern zu thun gestatten, in dhein Weyse, als lieb ainem jeglichen sey, unser und des Reichs schwer Ungnad, und dartzu ain Pene, nemlich fünffzig Marck löttigs Goldes, zu vermeiden, die ain jeder, so offt er freyenlich hiewider tette, uns halb in unser und des Reichs Cammer, und den andern halben Taile den obbestimpten Burgermaister, Rat und Gemainden zu Kempten und iren Nachkommen unableßlich zu bezalen, verfallen sein soll. Mit Urkundt ditz Briefs, besigelt mit unsern Küniglichen anhangendem Insigel: Geben zu Freyburg im Breysgew, am siben und zwaintzigisten Tag des Monats Augusti, nach Christi Geburt viertzehenhundert und im neun und neuntzigisten, unser Reiche des Römischen im viertzehenden, und des Hungerischen im zehenden Jarn.

Per Regem.

Ad Mandatum Dni. Regis proprium.

N. Ziegler, D.

(XXI.)

Käysers Maximiliani I. Privilegium vor die Stadt Kempten, daß sie von ihren abziehenden Bürgern und Einwohnern den zehenden Pfennig, als eine Nachsteuer fordern möge, de Anno 1508.

WIr Maximilian von GOttes Gnaden, erwehlter Römischer Kayser, zu allen Zeiten Mehrer des Reichs, in Germanien, zu Hungarn, Böheimb, Dalmatien, Croatien ꝛc. Kunig, Ertz-Hertzog zu Oesterreich, Herzog zu Burgundi, zu Lottrick, zu Brabandt, zu Steyr, zu Kärndten, zu Crain, zu Lymburg, zu Lutzemburg und zu Geldern, Landt-Grave im Elsaß, Fürst zu Schwaben, Phallentz-Grave zu Habspurg und zu Hönigew, Gefürster Grave zu Burgundi, zu Flandern, zu Tirol, zu Görtz, zu Athois, zu Holland, zu Seeland, zu Phiert, zu Kyburg, zu Namur und Zutphen, Marggrafe deß heiligen Römischen Reichs, der Ems und zu Burgau, Herr zu Frießland, auf der Windischen Marck, zu Mecheln, zu Portenau und zu Salins ꝛc.

Bekennen offentlich mit disem Briefe, für uns und unser Nachkommen, und tun kundt allermenniglich, wiewol wir auß angeborner unser Güette und Mildigkeit, alle und jegliche unser und deß Reichs Untertanen und Getrewen, zu Aufnemen und zu Gutem zu fürdern, genaigt, so sein wir doch billich mer begirig, diejenen, dero Vordern, und sy unß und dem heiligen Reich allezeit für ander mit sonder Guetwilligkeit und Gehorsam, auch Darstrecken und Mitleiden irer Leib und Güeter, getrewlich und wohl gedient, bey stattlichem Wesen zu handthaben, sy in dergleichen, getrew, gehorsam zu behalten, und darauf in iren Nothdurfften und Obligen mit mer unsern Kaiserlichen Gnaden zu fürsehen und zu begaben.

Wann wir nu güetlich angesehen und betracht,

tracht, die Erberkait, Redlichkait, auch getrewen gehorsamen Dienste, darinn sich also unsere und deß Reichs lieben Getrewen, N. Burgermeister und Rate der Stadt Kempten, und ihre Vordern allezeit herguets und genaigts Willens, mit Darstrecken und Mitleiden irer Leib und Güeter, bey und gegen uns, und unsern Vorfordern, Römischen Kaisern und Künigen, und dem Reiche in allen desselben Obliegen und Notturfften gehalten und erzaigt, sich dadurch zusambt mercklichen Darlegen, vil Jar auff die Irrungen und Spennen zwischen dem Gottshauß daselbs, und inen gethan, als uns gleublich angezaigt ist, in solch Notturfften und Abnemen gestelt. Wo wir inen mit sondern unsern Gnaden nit erscheinen, daß sy ir stattlich Wesen, Dienst und Mitleyden gegen uns und dem heiligen Reiche in die Harr nit erhalten möchten. Dieweil wir dann vernemen, daß ihr Burgerstewr, so sy gewondlich irer Notturfft nach anzuschlagen pflegen, ir maisten Einkommen ains Aufenthalt und Behelff, darinnen ihnen aber bißhero etwas Abzug zuegestanden seyn soll, deßgleichen sy hinfür weiter gewarten müsten, daß inen an solcher ihrer Stewer zu grossem Abgang, Nachtail, und mit der Zeit zu Verderben raichen möchte. Wiewol sy nu ain Anzal Jar her, in etlichen Fällen gebraucht und geübt, so ainer sein Hab und Guet von ihnen aus irer Stewer zu ziehen unterstanden, daß sie darvon den zehenden Pfenning zu Nachstewr genommen haben, so solle ihnen doch in solichem iren nottürfftigen Fürnemen und Gebrauch Irrung und Eintrag begegnen; Demnach die genannten Burgermeister, Rat, auch Gemaine der Stadt Kempten, und all ir Nachkumen, obangezaigter irer getrewen, gehorsamen, willigen Dienste und Mitleyden, auch Scheden und Notturfften zu ergötzen, sy in stattlichem Wesen bey uns und dem heiligen Reich zu handthaben, so haben wir ihnen mit guetem Willen und rechter Wissen, dise besonder Gnad getan und Freyhait gegeben, tuen und geben ihnen die auch aus Römischer Kaiserlicher Macht Vollkommenhait, wissentlich in Crafft ditz Briefs, mainen, setzen und wollen, also wan und so offt sich hinfür über kurtz oder lang begebe, daß ainer oder mehr Mitburger zu Kempten die Hab und Güther, liegende oder farende, so in ihrer Stewer wären, oder ob jemand andern ausserhalb der Stadt wer der oder die wäre dergleichen Hab und Güeter durch Kauf, Wexel, Ubergab, Erbschafft, oder in ander Wege, bey ihnen zustuenden oder anfielen, die soliche Hab und Güter aus der Stadt Kempten und irer Stewer verändern und ziehen wolten und wurden, daß alsdann Burgermaister und Rate von solchen Hab und Gütern, liegenden und farenden, durchaus allzeit den zehenden Pfenning für ihr Nachstewer zu Ergötzlichait deß Abzugs und Nachtails, so ihnen dardurch an ihrer jährlichen Stewr beschicht, nemen, entziehen und behalten sollen und mögen, von allermenniglich unverhindert und ungeirrt. Und gebieten darauf allen und jeglichen Chur-Fürsten, Fürsten, Geistlichen und Weltlichen, Prelaten, Graven, Freyen, Herren, Rittern, Knechten, Haubtleuthen, Vitztumben, Vögten, Pflegern, Verwesern, Ambtleuten, Schulthaissen, Burgermeistern, Richtern, Räten, Burgern, Gemainden, und sunst allen andern unsern und deß Reichs Untertanen und Getrewen, in was Wirden, Stats oder Wesens die seyn, ernstlich und vestiglich mit diesem Briefe, und wöllen, daß sy die vorgenannten Burgermeister, Rat und Gemaine der Stadt Kempten, und all ihr Nachkommen, bey dieser unser Gnad und Freyheit gäntzlich bleiben, sy der geruehlich gebrauchen und geniessen lassen, auch daran nyemer irren, verhindern noch beschwärn, sonder von unser und des Reichs wegen, darbey handthaben, und hierwider nit tuen, noch jemands zu tun gestatten, in kainen Wege, bey Vermeidung unser und deß Reichs schwären Ungnad und Straff, und darzu Verliesung ainer Peen, benanntlich zwantzig Marck löttigs Goldes, die ein jeder, so offt er freventlich hierwider täte, uns halb in unser und deß Reichs Cammer, und den andern halben Tail denen von Kempten, und ihren Nachkommen obgemelt, unabläßlich zu bezalen, verfallen seyn soll, alles ungevarlich.

Mit Urkundt ditz Briefs, besiegelt mit unserm anhangenden Insigel, geben zu Andernach am Rein, am fünfften Tag deß Monats May, nach Christi Geburde fünfftzehenhunder und im achten, unserer Reiche des Römischen im drey und zweintzigisten, und des Hungerischen im neunzehenden Jaren.

MAXIMILIANVS.

Ad Mandatum Domini Imperatoris proprium.

N. Ziegler, mpr. D.

XXII.

(XXII.)

Käysers Maximiliani I. Privilegium, das Gepräge und Umschrifft auf denen Müntzen der Stadt Kempten betreffend, de Anno 1510.

WIr Maximilian von GOttes Gnaden erwehlter Römischer Käyser, zu allen Zeiten Mehrer des Reichs, in Germanien, zu Hungern, Dalmacien, Croacien, ꝛc. Künig, Ertz-Hertzog zu Oesterreich, Hertzog zu Burgundi, zu Brabant, und Pfallentz Grafe ꝛc. bekennen als wir unsern und des Reichs lieben Getreuen, N. Burgermeister und Rathe der Statt Kempten, aus sundern Genaden vergunt, und die Freyheit gegeben haben, also daß sie und jr Nachkommen nun hinfüran in jrer Statt Kempten güldin und silbrein Muntz müntzen und schlagen sollen und mügen, laut unser Freyheit deshalben von uns ausgangen. Und als wir aber in derselben unser Freyheit allein, was sy auf die Rheinischen Güldin schlagen, und jnen von der silbrein Müntz kein Anzeigen gethan. Darauf ist unser Will und Meynung, vergünnen und erlauben auch den gemelten Burgermeister und Rathe der Statt Kembten und jr Nachkommen hiemit wissentlich, in Crafft ditz Briefs, also, daß sie und jr Nachkommen nun hinfür an digkh silbrein Pfening, der drey einen Güldin Reinisch gelten, auf einer Seiten das heilig Reiche, und unter dem Schwantz des Adlers der angezeigten Statt Kembten Schild, mit der Umbschrifft: Nummus novus Civitatis Campidunensis, mit der Zahl sunffzehenhundert und im zehenden Jahr, und auf der andern Seiten des hochgebohrnen Carolen, Ertz-Hertzogen zu Oesterreich, Printzen zu Hispanien, unsers lieben Suns und Fürsten Brustbild in seinem Harnisch, mit der Uberschrifft: Carolus, Archidux Austriæ, Dux Burgundiæ, und dann auff die Rollen-Patzen, der einer vier Kreutzer gelten und werth seyn solle, auf einer Seiten auch das heilig Reich, mit der Uberschrifft: Moneta nova Civitatis Campidunens. und dann auff der andern Seiten drey Schiltlein, mit Namen Oesterreich, Burgundi und Graffschafft Tyrol, mit einem Ertz-Hertzog-Huthe, oben darauff stehend, mit der Umbschrifft: Carolus Archidux Austriæ, Dux Burgundiæ, schlagen und müntzen, und ferner darmit, wie sie von uns gefreyt seyn, handlen. Wir geben auch allen denen, die in solcher Müntz jr Handlung haben, und also Gold und Silber in die berührt Müntz gen Kempten bringen, und daselbst vertreiben werden, hiemit unser Gelaydt, also daß sie dieselben jr Gold und Silber in die gemelt Statt Kempten bringen, und nach jrem Nutz und Notturfft vertreiben sollen und mügen, ohn unser, unser Erben und Nachkommen am Reiche Irrung und Hindernüß und Widersprechen, ohn Gefehrde. Mit Urkund ditz Briefs, geben in unser und des Reichs Statt Costentz, den sechzehenden Tag des Monats Octobris, nach Christi Geburte funffzehenhundert und im zehenden, unser Reiche des Römischen im fünff und zwaintzigisten und des Hungerischen im ein und zwaintzigisten Jahren.

Per Regem.

Ad Mandatum Domini Imperatoris proprium.

(XXIII.)

Käysers Maximiliani I. Müntz-Privilegium vor die Stadt Kempten, de Anno 1510.

WIr Maximilian, erwehlter von GOttes Genaden Römischer Käyser, zu allen Zeiten Mehrer des Reichs, in Germanien, auch zu Hungern, Dalmatien, Croatien ꝛc. Künig, Ertz-Hertzog zu Oesterreich, Hertzog zu Burgundi, zu Lotterich, zu Brabant, zu Steyr, zu Kernden, zu Crain, zu Limburg, zu Lützemburg und zu Geldern, Landgrafe im Elsaß, Fürst zu Schwaben, Pfallentz-Grafe zu Habspurg und zu Henigew, Gefürster Grafe zu Burgundi, zu Flandern, zu Tyrol, zu Görtz, zu Artheis, zu Hollandt, zu Seelandt, zu Pfierdt, zu Kyburg, zu Namur und zu Zütphen, Marggrafe des heiligen Römischen Reichs, der Ems und zu Burgau, Herr zu Frießlande, auff der Windischen Marck, zu Mecheln, zu Portenau und zu Salins, ꝛc. Bekennen offenlich mit diesem Brief, und thun kund allermänniglich, wiewohl wir aus angebohrner Gütte und Käyserlicher Mildigkeit allezeit geneigt seyn, aller und jeglicher unser und des Reichs Unterthanen und Getreuen Ehre und Nutz zu fürdern und zu mehren, so ist doch unser Käyserlich Gemüth billich mehr begierlich zu denen, der Vorderen und sie uns und dem heiligen Reiche in getreuer und embsiger Dienstbarkeit für andern redlich halten, beweisen und erzeigen, sie mit noch mehreren Gnaden und Freyheiten zu begnaden. Wann uns nu unser und des Reichs lieben Getreuen, Burgermeister und Rath der Statt Kempten, demüthiglich anruffen und bitten haben lassen, daß wir jnen güldin und silbrin

Müntz, nemlich Rheinisch Guldin, auff unser und des heiligen Reichs Churfürsten am Rhein Korn, Grad und Gewicht, und silbrin Müntz, nemlich, daß drey einen Guldin Rheinisch, und der einer vier Kreutzer, und zwey Kreutzer, und dann Pfening und Heller, alles nach der Währung, so itzo bey jnen gangbar, und in dem Werth und Güte, wie ander Stätt umb sie müntzen, zu schlagen und zu machen zu vergönnen und zu erlauben, gnediglichen geruhten. Deß haben wir angesehen jr demüthig, fleißig Bete, auch die annehmen und getreuen Dienste, so sie uns und dem heiligen Reiche bißher gethan haben, und hinfür in künfftig Zeit wohl thun mügen und sollen. Und darumb mit wolbedachtem Muthe, gutem Rath und rechter Wissen den genannten Burgermeister und Rath der Statt Kempten diese besonder Gnad und Freyheit gethan und gegeben, auch gegönnt und erlaubt, thun, geben, gönnen und erlauben jnen solches alles von Römischer Käyserlicher Macht Vollkommenheit wissentlich, in Crafft ditz Briefs, also, daß sie und jr Nachkommen nu fürbaßhin güldin Müntz, da auff der einen Seiten das heilig Reiche, mit der Umbschrifft stehet: Moneta nova aurea Civitatis Campidunenſ. und auff der andern Seiten sant Mangen Bildnüß, und der Schrifft: Sanctus Magnus Epiſcopus, mit der Schwer, Strich und Korn, Nadel, Grad, Gehalt, Gewicht und Ausstint der gemelten unser und des Reichs Churfürsten am Rhein güldin Müntz gemäß, und nit leichter noch geringer, sondern nach jrer Lieb Ordnung der gulden Müntzen, auch nach jrer Nadel, und die andern silbrin Müntz, sich auch dem Werth, darauf sie gesetzt, vergleiche, und nicht darunter durch jr erbar, redlich Müntzmeister, so sie zu einer jeden Zeit darzu verordnen werden, schlagen und machen lassen, und damit getreulich und redlich gefahren und handeln sollen, damit der Kauffmann bestehen möge, und der gemein Mann nit betrogen werde, ungefährlich. Und gebieten darauff allen und jeglichen unsern und des heiligen Reichs Churfürsten, Fürsten, Geistlichen und Weltlichen, Prälaten, Grafen, Freyen, Herren, Rittern, Knechten, Hauptleuten, Vitzthumben, Vögten, Pflegern, Verwesern, Ambtleuten, Schultheissen, Burgermeistern, Richtern, Räthen, Burgern und Gemeinden, und sunst allen andern unsern und des Reichs Unterthanen und Getreuen, in was Würden, Stats oder Wesens die seyn, ernstlich und festiglich mit diesem Briefe, und wollen, daß sie die genannten Burgermeister und Rathe der Statt Kempten und jr Nachkommen an diesen unsern Käyserlichen Gnaden, Freyheiten, Gönnung und Erlaubung, der gemelten güldin und silbrin Müntzen nicht hindern noch irren, sondern sie der, wie vorstehet, geruhlich gebrauchen, geniessen, und gäntzlich dabey bleiben, die auch durch die Jren allenthalben, wie ander Rheinisch Güldin, und die Müntz in jrem Werde nemen, und damit handeln lassen, und hiewider nit thun, noch des jemands zu thun gestatten, in khein Weise, als lieb einem jeglichen sey, unser und des Reichs schwer Ungnad und Straffe, und darzu ein Poene, nemlich viertzig Marck löthigs Goldes, zu vermeiden, die ein jeder, so offt er freventlich hiewider thäte, uns halb in unser und des Reichs Cammer, und den andern halben Theil den obgenannten Burgermeister und Rath der Statt Kempten, und jren Nachkommen, unabläßlich zu bezahlen, verfallen seyn soll. Mit Urkund ditz Briefs, besigelt mit unserm anhangenden Jnsigel. Geben in unser und des heiligen Reichs Statt Augspurg, am vierzehenden Tag des Monats Julii. Nach Christi Geburt funffzehenhundert und im zehenden, unser Reiche des Römischen im fünff und zwaintzigisten, und des Hungrischen im ein und zwaintzigisten Jahren.

Per Regem.

Ad Mandatum Domini Imperatoris proprium.

Rta. Vincentz Rogkner.

(XXIV.)

Käysers Maximiliani I. Privilegium, daß niemand mit Kauffmanns-Waaren und andern Gütern, zwischen der Stadt Kempten und dem Städtchen Vilß, eine ungewöhnliche Straße suchen solle, de Anno 1518.

Wir Maximilian von GOttes Gnaden erwelter Römischer Käyser, zu allen Zeiten, Merer des Reichs, in Germanien, zu Hungern, Dalmatien, Croatien ꝛc. Künig, Ertz-Hertzog zu Oesterreich, Hertzog zu Burgund, zu Brabandt, und Phallentz-Grave ꝛc. Bekennen offentlich mit diesem Brieve für uns und unser Nachkumen am Reiche, und thun kundt allermenigl. als uns unser und des Reichs lieben Getrewen N. Burgermeister und Rate der Statt Kempten erinnert, wiewol ire Vorderen vor viel verschinen Jaren von weyland unseren Vorforderen, Ertz-Hertzogen zu Oesterreich, und Graven zu Tyrol gnädiglich angesuecht sein, den Weg und die Straß durch Kempter Waldt, da vor khein Weg zu wagen, noch Karrnfuer, sunder allein zu Sandrossen gewest ist, zu pauen, das sy auch willigklich gethan, darauf ein treffentlich Summa Gelts dargelegt, und solchen Weg zu ainer Wagen-Fur gemainen Nutz, und werbenden Leuten zu Guet, gemacht und zugericht haben, und nit allein denselben; sunder auch andern Weg und Strassen umb die Stadt bisher mit grossen und schwären Costen, Darlegen und Unstatten underhalten haben, und des noch stätigs thun. Wiewol sy auch von weylandt unsern lieben Herrn und Vatter, Kayser Fridrichen, seliger und löblicher Gedächtnuß under andern gefreit und fürsehen sein, daß sy niemandt gestatten sollen, frembd und neu Weg zu suchen, so sollen doch unangesehen deß alles durch etlich nit die berürten Weg und Strassen geprauchet, sunder ander Um-Weg gesucht und geübt worden seyn, das nit allein inen und gemainer Statt, sunder auch unser Grafschafft Tyrol und andern Herrschafften zu Abbruch der gewondtlichen Zoll gereicht, und uns darauf umb unser weiter gnädig Fürsehung underthänigelich gebetten, die wir inen zu beweisen genaigt sein, die auch zimlich angesehen, und haben darum mit gutem zeitigem Rat den obgenanten Burgermeister und Rate der Statt Kempten, und allen iren Nachkumen, diese Gnad gethan, und sy gefreyt, begnaden und befreyen sy auch aus Römischer Kayserlicher Macht, wissentlich in Crafft ditz Briefs. Also, daß nu hinfür khein Kauffmanns-Waar und Güeter, wie die gestallt sein, kheinen newen ungewondtlichen Weg noch Straß zwischen der Statt Kempten, und dem Stättlein Wills, denen vom Hohenwegkh zugehörend, sunder die obberürten alten gepauten Weg und Straß, durch Kempter-Waldt gefüret werden sollen. Doch daß Burgermeister und Rate der Statt Kempten, und ihre Nachkumen dieselben Weg und Strassen ziemlicher Massen beulich und wesendlich underhalten, und gepieten darauf allen und jeglichen unsern und des hailigen Reichs, auch unser Erbland Verwandten, Underthanen, und Getreuen, und sunderlich allen denen, so Kauffmans-Waar und Güeter der Enden handlen, üben oder füren, ernstlich und vestiglich mit diesem Brieve, und wollen, daß sy die vorgenanten Burgermeister und Rate der Statt Kempten gegenwärtig und künfftig bey dieser unser Gnad und Freyheit beruelich bleiben, der gebrauchen und geniessen lassen, daran nit irren, belaidigen noch beschwären, noch ainiche Kaufmans-Waar, und Gueter auff ander Weg und Strassen biewider handlen noch füeren, bey Vermeidung unser und deß Reichs schweren Ungnad und Straff, und dazu Verliesung zehen Marck löttiges Goldes, die ein jeder, so offt er freventlich dawider thäte, uns halb in unser und des Reichs Cammer, und den andern halben Tail Burgermeister und Rate der Statt Kempten unableßlich zu bezahlen, verfallen sein solle, sambt den Kauffmans-Waaren und Gütern, so die von Kempten auff den ungewondlichen Wegen und Strassen allzeit niederlegen und rechtvertigen mügen. Das meynen wir ernstlich Mit Urkund ditz Briefs, besiegelt mit unsern anhangendem Jnsigel. Geben in unser und des Reichs Statt Kauf beurn, am achten Tag des Monats Octobris, nach Christi Gepurt funffzehenbundert, und im achtzehenden, unser Reiche des Römischen in drey und dreyßigsten, und deß Hungerischen im neun und zwaintzigsten Jarn.

Per Regem.

Ad Mandatum Cæſareæ Majeſtatis proprium.

L. Vogt.

(XXV.)

Käysers Maximiliani I. Privilegium de non appellando unter 100. fl. Rheinischer Wehrung, so er der Stadt Kempten im Jahr 1518. ertheilet.

Wir Maximilian von GOttes Genaden, erwelter Römischer Kayser, zu allen Zeiten Merer des Reichs, in Germanien, zu Hungern, Dalmatien, Croatien ꝛc. Künig, Ertz-Hertzog zu Oesterreich, Hertzog zu Burgundi, zu Lotterigk, zu Brabandt, zu Steyr, zu Kherndten, zu Crain, zu Lymburg, zu Lutzemburg und zu Gheldern, Landt-Grave im Elsaß, Fürst zu Schwaben, Phallentz-Grave zu Habspurg und zu Hönigew, Gefürster Grave zu Burgundi, zu Flandern, zu Tyroll, zu Görtz, zu Arthois, zu Hollandt, zu Seeland, zu Phiert, zu Kyburg, zu Namur und zu Zutphen, Marggrave des heiligen Römischen Reichs, der Ems und zu Burgaw, Herr zu Fryeßlandt, auff der Windischen March, zu Mecheln, zu Portenaw und zu Salins ꝛc. Bekennen offentlich mit diesem Brieve, und thun kondt allermenigelich, daß uns unser und des Reichs lieben Getrewen, Burgermeister und Rate der Statt Kempten, haben fürbringen lassen, wiewol sy ainem jeden das Recht bey inen und an iren Gerichten in der gemelten Statt Kempten fürderlich und gebürlich ergeen liessen, und wissentlich im Rechten nyemandt beschwerdten, so wurde doch zu Zeiten von inen und iren Gerichten, aus kainer

Notturfft, sonder zu geverlichem Vertzug und Außflucht, und umb klain gering Sachen muetwillig und unnottürfftig Appellation an uns gethan, und dardurch Volziehung gerechter Urtail vertzogen und sy und ir Burger in unbillich Schaden und Verderben gefüret, und uns darauf diemüetigelich angeruffen und gebeten, sy hierynnen genediclichen zu fürsehen, deß haben wir angesehen, solich ir diemütig Bete, auch die getrewen, willigen und nutzlichen Dienste, so ir Vorfordern, und sy unsern Vorfaren am Reiche, Römischen Kayserrn und Künigen, und uns und dem heiligen Reiche getan haben, und in künfftig Zeit wohl thun mügen und sollen, und darumben mit wohlbedachtem Muete, gutem Rate und rechter Wissen, denselben von Kempten dise besondere Gnad und Freihait gethan und gegeben, thun und geben inen die auch, von Römischer Kaiserlicher Macht Volkomenhait, wissentlich in Crafft ditz Briefs, also, daß nu hinfüro ewiglich nyemandt, von was Wirden, Stattes oder Wesens der sey, von ainichen underredlichen oder endlichen Urtailn, Erkantnussen oder Decret, durch die gemelten von Kempten in irem Statt-Gericht zu Kempten gesprochen, so die anfenglich Clag und Haubt-Sach nit über hundert Guldin Reinisch Schult-Geldt oder Wert berürt oder antreff, und sonderlich von Frevelen, Hendeln, Smach-Sachen, Leib-Scheden, Lemb oder fliessendt Wunden, weder an uns, oder unser Nachkomen am Reich, unser Kayserlich Chamer-Gericht, noch sonst an kain ander Gericht, oder jemandts andern, dann allein für ainem Rate zu Kempten, nit waigern, dingen, appelliren, suppliciren sol noch mag, in kain Weyse, sonder dieselben Urtail, Erkantnus oder Decret, gantz crefftig und mechtig sein, stett beleiben und voltzogen werden sollen, und die genannten von Kempten darauf für und für im Rechten, als sich gebürt, vollfaren und procediren mügen von allermeinclich unverhindert. Und ob darüber von ainicher Urtail, so nit über hundert Guldin Rheinisch oder Frevel, Lemb, Leib-Scheden oder fliessendt Wunden antreffe, appellirt, gedingt oder supplicirt wurde, welcher Gestalt oder von wem das beschehe, so ordnen, setzen und wellen wir, daß solich Appellation crafftlos, untauglich und nichtig sein soll, die wir auch also itzt als dann, und dann als ietzt von obbestimbter unser Kayserl. Macht Volkomenheit in Crafft ditz Briefs, crafftlos und untüglich erkennen und ercleren, ob aber yemandts ausserhalb der gemelten Artickel, in Sachen, darinn unser und des Reichs Recht und Ordnung das zugeben, zu appelliren oder zu dingen vermainte derselb soll zuvor dem Rate oder Gericht zu Kempten ain Guldin darlegen, und darzu Gelübd und Ayde thun, daß er von iren Urtailen und Processen nit geverlich, oder der Widerpartey ir Gerechtigkeit zu verhindern appellir, sonder daß er nit anders wisse, oder sich versehe, dann daß er ain gerechte Sach hab, und ime nach Satzung der Recht, sein Gerechtigkait zu beschirmen, zu appelliren, und weiter Recht zu suechen Not sey, daß er auch derselben Appellation, wo er mit seiner Widerparthey güetlich nit vertragen wurde, nach seinem besten Vermügen in sechs Monaten, den negsten, nachdem ime Dimissorial oder Urtail-Brieff überanttwurtt worden sein, fürderlichen nachfolgen und prosequiren, und der Widerparthey umb ir behabt Recht, so sy wider ine mit Urtaill erlangt hette, auch Cost und Schaden deßhalben empfangen, und ir mit Recht zuerkant, wo er seiner Appellation im Recht verlustig, oder in vorberürter Zeit nit nachkomen oder Volg thun wurde, gnug und Ablegung thun welle, mit Leuten oder Güetern, oder ob er solichs dermassen zu thun nicht vermöcht, sich darfür so verr die Widerparthey deß nit Benügen hette, mit seinen Ayden und Verhefftung seines Leibs verpflichten das alles ain jede Parthey, so appelliren wolt, zu thun schuldig und pflichtig, und so das beschicht, sollen alsdann solich Appellation ausgenomen und zugelassen werden, welcher aber solichs in vorgeschribner Massen nit tete oder thun wolt, so sollen und mügen die genannten von Kempten ir gesprochen Urtail, mit irer Execution ohnverhindert solcher Appellation nachvolgen, und zu endtlichem Außtrag, wie sich gebürt mit Recht prosequiren, und dardurch gegen uns und dem heiligen Reiche, noch yemandts anderen gar nichts mißgetan haben, auch dieselb Appellation darüber in unser oder unser Nachkomen am Reiche Chamer-noch andern Gerichten, wie die zu Zeitten genennet wurden, im Rechten nit aufgenomen, zugelassen, noch darauff geurtailt werden, in kain Weyse, dann wir die also hiemit gantz vernichten, wiederruffen und crafftlos erkennen, von obbestimbter Römischer Kayserlicher Macht Vollkomenhait, wissentlich in Crafft ditz Briefs. Doch uns und dem heiligen Reiche unser Oberkait hierynnen vorbehalten, und gebieten darauff allen und yeglichen Churfürsten, Fürsten, Geistlichen und Weltlichen, Prelaten, Graven, Freyen, Herren, Rittern und Knechten, Haubtleuten, Landt-Vögten, Vitztumben, Vögten, Pflegern, Verwesern, Hoff-Richtern, Landt-Richtern und andern Richtern, Stuel-Herren, Frey-Grafen, Frey-Schöpfen, Ambtleuten, Schulthaissen, Ammannen, Burgermaisteren, Richtern, Reten, Burgern und Gemainden, und sonst allen andern, unsern und deß Reichs Underthanen und Getrewen, in was Wirden, Stats oder Wesens die sein, ernstlich und vesticlichen mit disem Brieve, und wellen, daß sy die obgenanndten Burgermaister und Rate zu Kempten und ir Nachkomen, bey den vorgemelten unsern Kais. Genaden, Freyhaiten, Ordnungen und Satzungen geruehlich und on Irrung beleiben, der gebrauchen und geniessen lassen, und darwider nit thun, noch deß yemandts andern zu thun gestatten, in kain Weyse, als lieb ainem yeden sey, unser und deß Reichs schwere Ungnad und Straf, und dartzu ain Pene, nemlich viertzig Marck lötigs Goldes, zu vermeiden, die ain yeder, so offt er frevenlich hiewider tete, uns halb in unser und des Reichs Chamer, und den andern halben Tail den vorgemelten Burgermaister und Rate der Statt Kempten, und iren Nachkomen unableßlich zu betzalen, verfallen sein soll. Mit Urkundt ditz Briefs, besiegelt mit unserm anhangenden Insigel. Geben in unser Statt Innsprug, am dreytzehenden Tag des Monats May, nach Cristi Geburt fünffzehenhundert und im achtzehenden, unser Reiche, deß Römischen im drey und dreißigisten, und des Hungerischen im neun und zwaintzigisten Jaren.

Per Regem.

Ad Mandatum Cæsareæ Majestatis proprium.

(XXVI.)

Käysers Ferdinandi I. Privilegium vor die Stadt Kempten, daß keine Bürger-Güter daselbst Fremden veralieniret werden sollen, de Anno 1559.

Wir Ferdinand von GOttes Genaden, erwelter Römischer Kaiser, zu allen Zeiten Merer des Reichs, in Germanien, zu Hungern, Behem, Dalmatien, Croatien und Sclavonien ꝛc. Khunig, Innfandt in Hispanien, Ertz-Hertzog zu Oesterreich, Hertzog zu Burgundy, zu Brabant, zu Steyr, zu Khärndten, zu Crain, zu Lutzemburg, zu Württemberg, Ober- und Nider-Schlesien, Fürst zu Schwaben, Marg-Grafe des heiligen Römischen Reichs, zu Burgau, zu Marrhern, Ober- und Nider-Laußnitz, Gefürster Grave zu Habspurg, zu Tyroll, zu Phierdt, zu Kiburg und zu Görtz ꝛc. Landt-Grave im Elsaß, Herr auff der Windischen March, zu Portenau, und zu Salins ꝛc. Bekhennen offentlich mit diesem Briefe, und thuen khundt allermenigclich, daß uns unsere und deß Reichs lieben Getreuen, R. Burgermaister und Rat der Stadt Kempten underthenigclich zu erkhennen geben. Wiewoll gemaine Stadt Kempten die Ordnung, Gebrauch und Gewonhait von Alter hergebracht, und also gehalten hette, daß kain Burger, Inwohner noch Zugewandter jre ligenden Güetter, was das seye, so in jrem und gemainer Stat Burger- und Kauff-Recht begriffen und gehörig seindt, Frembden oder Ausländischen, so nit Burger zu Kempten, was Standts oder Würden die seyen, in ainicherley Weise nit verkauffen, vertauschen noch hingeben, sonder die unverändert in und bey gemainer Stadt Kauff- und Burger-Recht in allweg bleiben solten, so welle sich doch ye zu Zeiten zuetragen und begeben, daß solche jre ligende Güetter andern Herrschafften, und ausländischen Personen, so nit, wie gemelt, Burger zu Kempten weren, zu verkhauffen, zu vertauschen, oder sonst in ander Wege der Stadt Kempten zu mercklichem Schaden und Nachtail hinzugeben und zu veränderen understanden werde, dardurch dann (wo solches über obangeregten iren lang hergebrachten Gebrauch und Gewonhait nachgegeben und gestattet,) also gemaine Stadt Kempten nit allein in grosse merckliche Beschwerden und Abgang an derselben gebührenden Steuern und dergleichen, sonder auch künfftigclich in endlich Verderben, und gewissen Abfall kumen wurde, daß sy fürter uns und dem heiligen Reiche jre gebürliche Anlagen nit erstatten, viel weniger sich selbst, und gemaine arme Burgerschafft underhalten möchten. Und uns darauff diemüettiglich angeruffen und gebetten, daß wir jnen alls einem Glied des heiligen Reichs, damit sy bey dem jrigen gehandhabt, und im fridlichem Wesen bey einander bleiben mögen, unser Kaiserliche Hülff hierin mitzutailen genädigclich geruechten. Wann uns nun, als erweltem Römischen Kaiser zuesteet und gebüert, unser und des heiligen Reichs Underthanen und Verwandten nit allein bey jren wohlhergebrachten Ordnungen, Gebreuchen und Gewonhaitten, deßgleichen Frid, Ruhe und Gemach, und sonderlich vor Abfall und Nachtaill zu behüetten, sonder sie auch zu merern ihrem Auffnemen und Wolfart mit sondern Kaiserlichen Gnaden zu fürsehen genaigt sein, so haben wir in Betrachtung solches alles, auch der gehorsamen, willigen und fleißigen Dienste, die weilandt jre Vordern, unsern Vorfahren, Römischen Kaisern und Khunigen, löblicher Gedechtnuß, und sy uns und dem heiligen

Reiche in manigfeltig Wege erzaigt und bewisen und hinfüro zu thuen sich underteniglich erbietten, auch wohl thun mügen und sollen, mit wolbedachtem Muet, guettem Rat und rechter Wissen, den obgemelten Burgermaistern und Rat der Stadt Kempten, und iren Nachkumen diese besonder Gnad geton und Freihait gegeben, thuen und geben inen die auch also von Römischer Kaiserlicher Macht hiemit wissentlich in Crafft ditz Briefs, also daß nun hinfüran kain Burger, Inwohner noch Zuegewandter in der Stadt Kempten ainich seiner ligender Güetter, es seyen Heuser, Gärten, Felder, Khue-Waiden und Aldwaiden, Holtz und Holtz-Merckhte, wie solches alles Namen haben und genennt werden mag, ainichen frembden oder ausländischen Herrschafften oder Personen, so nit Burger zu Kempten, was Herkhomens, Stands oder Wierdtens die seyen, in ainicherlay Weise zu verkauffen, zu vertauschen, noch hinzegeben nit Macht haben, sonder die unverendert, in und bey gemainer Stadt Kauff- und Burger-Recht bleiben zu lassen, verbunden sein sollen. Und ob von yemandts aus iren Burgern dieser unserer Freihait zuwider seine obberüerte ligende Güetter frembden Herrschafften und Personen zu verkhauffen und zu verändern sich underfangen würde, so mainen, setzen und wellen wir doch, daß dieselben Kauff und Tractät gantz nichtig, crafftlos und unpündig, auch gedachte Burgermaister und Rat zu Kempten die dermassen fürgehen und in Würckhung khomen zu lassen, nit schuldig sein, sonder sy bey dieser unser Gnad und Freihait gäntzlich beleiben, und sich deren erfreuen, gebrauchen und geniessen sollen und mögen, von allermeniglich unverhindert. Und gebietten darauf allen und jegelichen Chur-Fürsten, Fürsten, Gaistlichen und Weltlichen, Prelaten, Graven, Freyen, Herren, Rittern, Knechten, Haubtleuten, Landt-Vögten, Vitzdomben, Vögten, Pflegern, Verwesern, Ambtleutten, Schuldthaissen, Burgermaistern, Richtern, Rätten, Burgern, Gemainden, und sonst allen andern unsern und des Reichs Underthanen und Getreuen, in was Wierden, Standts oder Wesens die sein, und sonderlich allen Burgern, Inwonern und Zuegewandten der Stadt Kempten, ernstlich und vestiglich mit diesem Brief, und wellen, daß sy obgemelte Burgermaister und Rat der Stadt Kempten, an dieser unserer Kaiserlichen Gnad und Freyheit, wie obsteet, nit hindern noch irren, sondern sie deren geruehigelich gebrauchen und geniessen lassen, auch stät und vest halten, und darwider nit thuen, noch jemands anderen zu thuen gestatten, in kein Weise noch Weg, alls lieb ainem jeden seye, unser und des Reichs schwere Vngnad und Straff, und dartzu ain Peen, nemblich zwaintzig Marckh löttigs Goldes, zu vermeiden, die ain jeder, so offt er frävenlich hiewider täte, uns halb in unser und des Reichs Camer, und den andern halben Thaill villgedachten Burgermeister und Rat der Stadt Kempten unnachleßlich zu bezalen, verfallen seyn solle.

Mit Vrkhundt ditz Briefs, besigelt mit unserem Kaiserlichen anhangendem Insigel, der geben ist in unser und des Reichs Stadt Augspurg, den zwaintzigisten Tag Februarii, nach Christy Geburt, fünffzehenhundert und im neun und fünffzigisten, unserer Reiche der Römischen im neun und zwaintzigisten, und der andern im drey und dreißigisten Jaren.

Ferdinand.

Vt. Seld.

Ad Mandatum Domini Electi Imperatoris proprium.

L. Kirchschlager.

(XXVII.)

Käysers Maximiliani II. Privilegium, **worinn er die Stadt Kempten von fremden Gerichten** eximiret, **und das ihr von Käyser** Carolo IV. **im Jahr** 1355. **dessentwegen ertheilte** Privilegium **bestättiget,** de Anno 1566.

Wir Maximilian der Ander, von GOttes Gnaden, erwelter Römischer Kaiser, zu allen Zeithen Merer deß Reichs, in Germanien, zu Hungarn Behaim, Dalmatien Croatien und Sclavonien, ꝛc. Kunig, Ertz-Hertzog zu Oesterreich Hertzog zu Burgundi, zu Brabandt zu Steyr, zu Kärndten, zu Crain, zu Lutzemburg, zu Wirtemberg, Ober- und Nider-Schlesien, Fürst zu Schwaben, Marggrave des hailigen Römischen Reichs, zu Burgaw, zu Mähren, Ober- und Nider-Lausnitz, Gefürster Grav zu Habspurg, zu Tyroll, zu Pfierdt, zu Kiburg und zu Görtz ꝛc. Landt-Grave in Elsaß, Herr auf der Windischen Marckh, zu Portenau und zu Salins ꝛc. Bekennen offentlich mit diesem Brieve, und thuen

thuen kundt allermenniglich, daß uns unsere und des Reichs lieb Getrewen, Burgermeister und Rat der Stadt Kempten, ain Exemption und Freyhait für frembde Gericht, mit der weiland der Durchleuchtigist Fürst, Herr Carl, Römischer Kaiser, und Kunig zu Behaim ꝛc. sy, und gemaine Burgerschafft miltiglich fürsehen, originaliter gehorsamlich fürpringen lassen, welche von Wort zu Worten also lautet.

CArl von GOttes Gnaden, Römischer Kaiser, zu allen Zeitten Merer des Reichs, und Kunig zu Behaim, verjehen und thun kundt mit diesem Brieff, allen den, die ihn sehen oder hören lesen, daß wir angesehen haben getrewe, willige und stete Dienste, die uns und dem Reich, der Burgermeister, der Ambtman, der Rath, und die Burger gemainlich, unser und deß Reichs Stadt Kempten, unser lieben Getrewen, offt unverdrossentlich gethan haben, und noch wohl gethun mögen in künfftigen Zeitten, und wollen und setzen, von sonderlichen unsern Kaiserlichen Gnaden, ob das wer, daß yemand dhain Ansprach oder Clag hette, oder gewunne zu denselben unsern Burgern, von welcherlay Sachen das wär, der soll sy niendert anders, weder für das Landt-Gericht, noch dhain ander Gerichte auswendig der Stadt, noch für unser Hoff-Gericht laden, ansprechen noch beclagen, dann vor ihrem Amptman und Richtern, in der obgenannten Stadt zu Kempten, da mann auch Recht von inen nemmen soll, alß dann daselbst geurtailt wurde, also, daß wir setzen und erkennen, was anderswo, und für andern Gerichten, uff sy erthailt und erclagt wär, oder hernach erklagt und ertailt wurde, daß soll alles, zumahl kein Crafft noch Macht haben noch gewünnen, es wäre dann, daß jemandten, der da clagt, das Recht versagt, oder wider Recht und Gewonheit verzogen wurde, so möchte der Clager sy uff unser Hoff-Gericht, und auch anderswo laden, do das billich ist, und do seine Recht ersteen und ervolgen. Davon gepieten wir allen unsern und des Reichs getrewen Undertanen, daß niemandt, oder ihr keiner wider die obgenannten unser Gnadt immer in dhainen Zeitten komen oder thun soll, in dhein Weiß, wer aber dawider frefellich thett, der soll in unser und deß Reichs Ungnade, und zehen Marck löttigs Goldes verfallen seyn, als offt das geschicht, und die sullen halb in unser und deß Reichs Cammer, und das ander halb Tail den obgenandten Burgern und ihrer Stadt, die übervaren wurden, ungemindert und gäntzlich gevallen. Mit Urkundt diß Brieves, versigelt mit unserm Kaiserlichen Insigel. Der geben ist zu Nürnberg, nach Christs Geburt, dreyzehenhundert Jahr, darnach in dem fünff und funffzigsten Jahr, deß nechsten Donrstag nach Sanct Niclas-Tag, unser Reiche in dem zehenden Jahr, und deß Kaiserthumbs in dem ersten.

Und uns darauff diemüthiglich angeruffen und gebeten, daß wir ihnen solch obinserirte Exemption und Freihait für frembde Gericht mit ihrem Inhalt zu ernewern, zu confirmiren und zu bestätten, auch auff all ihr Undertanen, aigen Leuth, Hindersässen, Zugehörigen und Verwandten zu extendieren und zu erstrecken, gnediglich geruhten. Deß haben wir angesehen ernennter Burgermaister und Rath unserer und des Reichs Stadt Kempten diemütig Bitt, auch die angenemen, getrewen und willigen Dienst, so ihre Vordern und sy, weiland unsern Löblichen Vorfaren, Römischen Kaisern und Kunigen, undertäniglich erzaigt haben, und sy uns und dem heiligen Reich künfftiglich nit weniger gehorsamlich zu thuen urbietig seyn, auch wohl thuen mögen und sollen.

Und darumb mit wolbedachtem Muet, guetem zeittigem Rath, und rechter Wissen, mer ermelten Burgermaister, Rath, und gemainer Burgerschafft zu Kempten, obeingeleibten Freihait-Brieff und Exemption von frembden Gerichten, in allen seinen Worten, Puncten, Articulen, Inhalt, Mainung und Begreiffungen, mit Gnaden ernewert, confirmiert und bestättet, auch auff alle ire Undertanen, aigen Leuth, Hindersässen, Zugehörige und Verwandten extendirt, erweitert und erstreckht, ernewern, confirmieren, bestätten, extendiren, erweitern und erstrecken dieselb auch von Römischer Kaiserlicher Macht, hiemit wissentlich in Crafft ditz Briefs, was wir ihnen daran von Rechts und Billichkait wegen confirmiren und bestetten, auch extendieren und erstrecken sollen und mügen, mainen, setzen und wöllen, daß obbegriffene Exemption und Freihait für frembde Gericht, in allen ihren Inhält, wie obsteet, gantz crefftig, mechtig und beständig seyn, und nit allein offtgedachte Burgermaister, Rath, und gemaine Burgerschafft zu Kempten, und ihre Nachkommen, sonder auch all ihre Undertanen, aigen Leuth, Hindersässen, Zugehörige und Verwandte, gemainlich und sonderlich, sich derben würcklich erfreuen gebrauchen und geniessen mugen und sollen, von allermenniglich unverhindert. Und gebieten darauff allen und jeglichen Chur-Fürsten, Fürsten, Geistlichen und Weltlichen, Prälaten, Graven, Freyen, Herren, Rittern, Knechten, Landts-Haubtleuten, Landt-Vögten, Haubtleuten, Vitzdomben, Vögten, Pflegern, Verwesern, Ambtleuten, Schultheissen, Burgermaistern, Räten, Burgern, Gemainden, sonderlich aber jetzigen und künff-

künfftigen unsern Hof-Richtern und Urthel-Sprechern unsers Kaiserlichen Hof-Gerichts zu Rotweil, auch andern Land-Richtern, Schöpffen, Richtern und Gerichten, auch sonst allen andern unsern und des Reichs Undertanen und Getrewen, was Wirden, Standt oder Wesens die seyn, ernstlich und vestiglich mit diesem Brieve, und wöllen, daß sie die vielbestimpten Burgermaister, Rath und gemaine Bürgerschafft der Stadt Kempten, und ihre Nachkommen, auch ihre Untertanen, aigne Leut, Hindersässen, Zugehörigen und Verwandten, bey obgeschriebner Exemption und Freihait für frembde Gericht, auch dieser unser Kaiserl. Confirmation, Extension und Erweiterung, beruehlich und one Irrung beleiben, und deren gebrauchen und geniessen lassen, darwider nit dringen, bekünnern noch beschweren, noch deß jemandts andern zu thuen gestatten, in kain Weiß, als lieb ainem yeden seye, unser und des Reichs schwere Ungnad und Straff, auch die Peen in obgemelten unsers Vorfaren Kaiser Karls Brief begriffen, und darzu noch ein sondere Peen, nemblich zehen Marckh löttigs Goldes, zu vermeiden, die ain jeder, so offt er frevenlich hiewider thäte, halb in unser und des Reichs Cammer, und den andern halben Tail offtbestimpten Burgermaister und Rat der Stat Kempten, und iren Nachkommen unnachleßlich zu bezalen, verfallen sein solle. Das mainen wir ernstlich. Mit Urkundt ditz Briefs, besigelt mit unserm Kaiserlichen anhangenden Innsigel. Der geben ist in unser und des Reichs Statt Augspurg, am vierzehenden Tag des Monats Februarii, nach Christi unsers lieben HErrn Gepurt fünffzehenhundert und im sechs und sechtzigsten, unserer Reiche, deß Römischen im vierten, des Hungerischen im dritten, und deß Behaimischen im sibentzehenden Jaren.

Maximilian.

Vice & nomine Rever. Dn. Dn. Archi-Cancellarii Moguntinens.

Vt. J. V. Zasius.

Ad Mandatum Sacr. Cs. Maj. proprium.

L. Kirchschlager.

E N D E.

Des Ersten Theils der IVten und letzten Continuation.

BRITTLE DO NOT PHOTOCOPY

943
I97
13

JUL 9 1971